

КАФЕДРАЛЬНЫЙ СОБОРЪ ВЪ Г. КРАСНОЯРСКѢ.

С 595 Енисе

П 15



ПАМЯТНАЯ КНИЖКА

ЕНИСЕЙСКОЙ ГУБЕРНИИ

НА 1863 ГОДЪ.



САНКТПЕТЕРБУРГЪ.

ВЪ ТИПОГРАФІИ ЮСАФАТА ОГРИЗКО.

1863.

М10424.

ГОСУДАРСТВЕННАЯ ПУБЛИЧНАЯ
БИБЛИОТЕКА
КАПИТАЛЬНО-БУХГАЛТЕРСКО-ОТРА-
СЛЕНЧЕСКАЯ СЕКЦИЯ

О Г Л А В Л Е Н І Е.

А Д Р Е С Ъ К А Л Е Н Д А Р Ъ.

Генералъ-Губернаторъ и Главное Управление Восточной Сибири.	Стр. 3
Списокъ чиновъ Гражданскаго, Военнаго, Почтоваго и Духовнаго вѣдомствъ въ Енисейской Губерніи.	

Гражданское вѣдомство.

Начальникъ губерніи и Общее Губернское Управление	15
Губернскій Статистическій Комитетъ	17
Губернскій Комитетъ Попечительнаго Общества по тюрьмахъ	19
Губернскій Осипный Комитетъ	20
Губернскій Комитетъ Общественнаго Здравія	—
Губернское Попечительство о Дѣтскихъ Приютахъ	—
Владимірскій Дѣтскій Приютъ	—
Губернское Правленіе	21
Приказъ Общественнаго Призрѣнія	23
Губернскій Судъ	—
Казенная Палата	25
Акцизное Управление	29
Губернская Чертежная	30
Камера Губернскаго Прокурора и Окружные Стрѣлчіе	—
Врачебная Управа и чины медицинскаго управленія	31

Г. Красноярскъ.

Общее Окружное Присутствіе	37
Окружной Судъ	—
Общая Городовая Управа	—
Земскій Судъ	38
Контора Богоугодныхъ заведеній	—
Окружной Комитетъ Общественнаго здравія	39
Окружное Казначейство	—
Городовой Судъ	—
Городская Дума	40
Сиротскій Судъ	—

Г. Канскъ.

	Стр.
Общее Окружное Присутствіе	43
Окружной Судъ	—
Отдѣленіе Попечительнаго Общества о Тюрьмахъ	—
Больничный Совѣтъ	44
Контора Больницы	—
Полицейская Управа	—
Земскій Судъ	45
Окружной Комитетъ Общественнаго Здравія	—
Окружное Казначейство	—
Словесный Судъ	46

Г. Енисейскъ.

Общее Окружное Управленіе	49
Отдѣленіе Попечительнаго Общества о Тюрьмахъ	—
Больничный Совѣтъ	50
Контора Больницы	—
Окружной Комитетъ Общественнаго Здравія	—
Окружной Судъ	51
Общая Городовая Управа	—
Земскій Судъ	—
Окружное Казначейство	52
Городовой Судъ	—
Городская Дума	53
Городовой Сиротскій Судъ	—
Правленіе Общественнаго Банка	—

Г. Ачинскъ.

Общее Окружное Присутствіе	57
Окружной Судъ	—
Отдѣленіе Комитета Попечительнаго Общества о Тюрьмахъ	—
Больничный Совѣтъ	58
Контора Больницы	—
Полицейская Управа	—
Земскій Судъ	59
Окружный Комитетъ Общественнаго Здравія	—
Окружное Казначейство	—
Городская Ратуша	60

Г. Миусинскъ.

Общее Окружное Управленіе	63
Окружное Тюремное Отдѣленіе	—
Больничной Совѣтъ	64
Контора Больницы	—
Окружной Судъ	—
Полицейская Управа	65

Земскій Судъ	Стр. 65
Окружной Комитетъ Общественнаго Здравія	66
Окружное Казначейство	—
Словесный Судъ	—

Заштатный г. Туруханскъ.

Туруханское Отдѣльное Управленіе	69
--	----

Вѣдомство Министерства Народнаго Просвѣщенія.

Уѣздныя и приходскія училища	73
Управленіе Енисейскаго женскаго училища	77

Военное вѣдомство.

Управленіе жандармскаго Штабъ-Офицера	81
Енисейскій Казачій Конный полкъ	—
Коммисія Военнаго Суда по золотому производству	82
Коммисія Смѣшаннаго Военнаго Суда, учрежденная при казачьемъ полку	83

Почтовое вѣдомство.

Губернская и окружныя Почтовые Конторы	87
--	----

Духовное вѣдомство.

Духовное вѣдомство по Енисейской епархіи	91
Духовная Консисторія	—
Духовное Правленіе	92
Настоятели монастырей	—
Благочинные и приходскіе Священники	—
Красноярское Духовное училище	103

СТАТИСТИЧЕСКОЕ ОБОЗРѢНІЕ ЕНИСЕЙСКОЙ ГУБЕРНІИ.

Таблицы: I. О числѣ жителей по сословіямъ	
II. О числѣ жителей по вѣроисповѣданіямъ	
III. О числѣ родившихся	
IV. О числѣ умершихъ	107
V. О числѣ браковъ	119
VI. О числѣ зданій въ городахъ, за исключеніемъ церквей	123
VII. О числѣ церквей и другихъ богослужебныхъ зданій	127
VIII. О скотоводствѣ	131
IX. О числѣ заводовъ и фабрикъ	135
X. О числѣ ремесленниковъ въ городахъ	139
XI. О числѣ выданныхъ торговыхъ свидѣтельствъ	145

РАЗНЫЯ СВѢДѢНІЯ.

	Стр.
Списокъ Гражданскимъ Губернаторамъ съ открытія губерніи	151
Свѣдѣніе о вскрытіи и замерзаніи рѣки Енисея съ 1799 года	154
Вѣдомость о количествѣ соли вываренной на Троицкомъ Солеваренномъ заводѣ съ 1783 года	157
О желѣзной рудѣ, добываемой въ Енисейскомъ округѣ	161
Замѣтка о пароходствѣ въ Енисейской губерніи	162
Свѣдѣніе о винокуренныхъ заводахъ	163
Росписаніе о цѣнѣ гербовой бумаги, для письма купчихъ крѣпостей и контрактовъ	164
Росписаніе о гербовой бумагѣ, для заемныхъ писемъ и векселей	165
Почтовое разстояніе отъ г. Красноярска:	
а) Отъ Столичныхъ, Губернскихъ и Областныхъ городовъ Имперіи	166
б) Отъ городовъ Енисейской губерніи	167
Разстояніе окружныхъ городовъ Енисейской губерніи, съ обозначеніемъ числа лошадей на станціяхъ и платы прогоновъ:	
А. Отъ г. Красноярска до Туруханска	168
Б. » » » до Минусинска	170
В. » » » до границы Иркутской губерніи	171
Г. » » » до г. Иркутска	172
Разстояніе отъ г. Красноярска до Москвы:	
а) Черезъ Тобольскъ и Тюмень	174
б) Черезъ Омскъ	180
Росписаніе о времени прихода и отхода почтъ въ городахъ Енис. губерніи.	182
Росписаніе о времени приѣма простой, денежной корреспонденціи	185
Выписка изъ почтовыхъ правилъ	186
Таблица переправамъ черезъ рѣки, находящимся въ Енисейской губерніи.	203
Распределение Енисейской губерніи въ административномъ отношеніи	213
Свѣдѣніе о Енисейскомъ Казачьемъ конномъ полку въ административномъ отношеніи	227
Вѣдомость о добычѣ золота на частныхъ золотыхъ промыслахъ за 1861 г.	233
Свѣдѣніе о количествѣ золота, добытаго въ Енисейской губерніи съ 1823 г.	
Свѣдѣніе по Почтовому Управленію Енисейской губерніи за 8 лѣтъ.	
Свѣдѣніе о вновь учреждаемой въ г. Красноярскѣ Лечебницѣ	307

ИСТОРИКО-СТАТИСТИЧЕСКІЕ МАТЕРІАЛЫ.

Вѣдомость о числѣ обучавшихся и кончившихъ курсъ наукъ въ учебныхъ заведеніяхъ Енисейской губерніи въ теченіи 10 лѣтъ, съ 1853 по 1863 годъ	311
Замѣтка о Красноярскомъ Каѳедральномъ Соборѣ	331
Свѣдѣніе о Енисейскомъ Спаскомъ мужескомъ монастырѣ	333
Свѣдѣніе о Енисейскомъ женскомъ Христо-Рождественскомъ монастырѣ.	346



АДРЕСЪ-КАЛЕНДАРЬ.



• ГЕНЕРАЛЬ-ГУБЕРНАТОРЪ

И

ГЛАВНОЕ УПРАВЛЕНИЕ ВОСТОЧНОЙ СИБИРИ.

(ВЪ Г. ИРКУТСКЪ.)



Генералъ-Губернаторъ Восточной Сибири и командующій войсками въ оной расположенными, Свиты Его Величества Генералъ-Маюръ Мих. Семен. Карсаковъ (испр. долж.).

Главное Управленіе Восточной Сибири.

Члены Совѣта Главнаго Управленія:

Отъ Министерства Внутр. Дѣлъ, Дѣйст. Стат. Сов. Платонъ Петр. Сузачевъ.

Отъ Министер. Финансовъ, Дѣйст. Стат. Сов. Ник. Федор. Кокоринъ.

Отъ Министер. Юстиціи, Дѣйст. Стат. Сов. Иванъ Мих. Осиповъ.

Членъ Совѣта, Управляющій 1-мъ Отдѣленіемъ, Стат. Сов. Василій Василь. Гауптъ.

Членъ Совѣта, Управ. II-мъ Отдѣл., Стат. Сов. Аполлонъ Давидов. Лохвицкій.

Членъ Совѣта, Управ. III-мъ Отдѣл., Дѣйст. Стат. Сов. Петръ Никол. Успенскій.

ОТДѢЛЕНІЕ I.

Началь. I стола, Кол. Ас. Влад. Григ. Лапинъ.

Его помощ., Кол. Сек. Иванъ Егор. Яніосъ (испр. долж.)

Началь. II стола, Кол. Рег. Порфирій Миронов. Молчановъ (испр. долж.).

Его помощ., Кол. Сек. Борисъ Андр. Мартосъ (ис. долж.).

Журналистъ, Кол. Рег. Ник. Мих. Плотниковъ.

ОТДѢЛЕНІЕ II.

Началь. I ст., Кол. Ас. Алек. Порфирь. **Юрьерь.**

Его помощ., Губ. Сек. Алек. Антон. **Мошкинъ.**

Началь. II ст., Кол. Ас. Дормидонтъ Алекс. **Макаровъ.**

Командированный къ исправ. должности Помощ. Столоначальника II стола, Секретарь Окружнаго Суда Забайкальской Обл., канц. служ. Петръ Алекс. Милютинъ.

ОТДѢЛЕНІЕ III.

Началь. I ст., Надв. Сов. Иннокентій Ильичъ **Виноградскій.**

Его помощ., Кол. Рег. Алек. Михайл. **Бутаковъ** (ис. долж.)

Началь. II ст., Надв. Сов. Вас. Павл. **Рычковъ.**

Его помощ., Кол. Секр. Петръ Констант. **Попрадухинъ** (испр. долж.).

Началь. III стола, Тит. Сов. Густавъ Густав. баронъ **Дризень.**

Его помощ., Кол. Рег. Савелій Матв. **Зяббинъ.**

Бухгалтеръ, Надв. Сов. Семенъ Иван. **Варфоломѣевъ.**

Его помощ., Кол. Рег. Мих. Ант. **Мельниковъ** (испр. долж.).

Журналистъ, Кол. Сек. Илья Афанасъ. **Филиповъ.**

ОТДѢЛЕНІЕ IV.

Началь. I ст., Тит. Сов. Яковъ Конд. **Афанасьевъ.**

Его помощ., кандидатъ Николай Михайл. **Павлиновъ.**

Началь. II ст., Тит. Сов. Эдуардъ Егор. **Гарфъ.**

Его помощ., Мих. Ксенофонт. **Пильниковъ.**

Журналистъ, Кол. Рег. Констан. Василь. **Игумновъ.**

Чиновники особыхъ порученій:

Старшіе:

Кол. Сов. Иванъ Алекс. **Малаховъ.**

Надв. Сов. Борисъ Алексѣев. **Миллютинъ.**

Кол. Ас. Влад. Андр. князь **Кейбуатовъ** (ис. долж.).

Младшіе:

Тит. Сов. Дмитр. Никол. **Гурьевъ.**

Тит. Сов. Павелъ Павл. **Аносковъ.**

Кол. Сек. Модестъ Никол. **Масловскій.**

Межевскихъ Инженеровъ, Штабсъ-Капитанъ Арсеній Федор. Усольцевъ.

Экзекуторъ и Казначей.

Переводчикъ китайскаго яз., Кол. Секр. Алек. Феликс. Доманскій.

Общій Журналистъ, Губ. Сек. Левъ Василь. Сухорубовъ.

Архивариусъ, Кол. Ас. Михаилъ Дмитр. Сивовъ.

Вѣдомство Путей Сообщенія.

Штабъ-офицеръ Корпуса Инженеровъ Путей Сообщенія, Членъ Совѣта Главнаго Управленія Восточной Сибири, Подполков. Иванъ Иван. Шацъ.

Въ вѣденіи сего Штабъ-Офицера.

Архитекторы: Кол. Ас. Гурій Яковл. Судовскій, Тит. Сов. Эдуардъ Яковл. Гофманъ.

Архитекторскіе помощники: Кол. Сек. Алек. Александр. Лассовскій, Владис. Андр. Кудельскій.

Письмоводитель, Тит. Сов. Павелъ Констант. Попрядухинъ.

Горное Вѣдомство.

Инспекторъ желѣзныхъ и солеваренныхъ заводовъ Восточной Сибири, Корпуса Горныхъ Инженеровъ Генералъ-Маіоръ Иванъ Антоновичъ **Вароцци-де-Эльсъ**.

Членъ Совѣта, Управляющій Горнымъ Отдѣленіемъ Главнаго Управленія Восточной Сибири, Кол. Сов. Аѳанасій Степановичъ **Савинскій**.

Чиновники особыхъ порученій:

При Генералъ-Губернаторѣ Восточной Сибири, по горной части, Горный Инженеръ Штабсъ-Капитанъ Иванъ Васильевичъ **Васнинъ**.

При Горномъ Отдѣленіи:

Горный Инженеръ Поручикъ Иннокентій Алекс. **Лопатинъ**.

Кол. Ас. Александръ Яков. **Маваровъ**.

По Горному Отдѣленію.

Столоначальники:

Кол. Ас. Вас. Мих. **Толстой**.

Кол. Ас. Филипъ Капитоновичъ **Березовскій**.

Тит. Сов. Максимъ Макс. **Осиповъ** (ис. долж.).

Помощ. Контролера, Кол. Сек. Гаврило Иван. **Мусоринъ**.

Помощники Столоначальниковъ:

Кол. Ас. Андрей Иван. **Тимофѣевъ**.

Кол. Ас. Петръ Андр. **Расторгуевъ**.

Кол. Рег. Иннок. Петр. **Поповъ**.

Маркшейдеръ, Кол. Сек. Аѳанасій Петр. **Манаковъ**.

По завѣдыванію частными золотыми промыслами Восточной Сибири.

Горный Ревизоръ частныхъ золотыхъ промысловъ Енис. Округа, состоящій въ распоряженіи Генералъ-Губер. Вост. Сиб. Кор. Гор. Инж., Ген. Маіоръ Василій Василь. **Клейменовъ.**

Помощникъ его, Кол. Ас. Евгенийъ Петр. **Ле-Даетю.**

Горный Ревизоръ част. зол. пром. Канскаго, Нижнеудинскаго, Иркутскаго, Олекминскаго и Киренскаго Округовъ, Гор. Инж., Полков. Николай Никол. **Таскинъ.**

Помощ. его, Кол. Ас. Игнатій Иван. **Яхимовичъ.**

Горный Ревизоръ част. зол. пром. Забайкальской Области и Кяхтинскаго Гродоначальства, Горный Инж. Полк. Александръ Христіанъ фонъ **Фитинговъ.**

Горный Ревизоръ част. зол. пром. Ачин., Минус. и Краснояр. округовъ, Горный Инж. Подпол. Мих. Андр. **Таскинъ.**

Отводчики площадей подъ частные золотые промысла:

Кол. Ас. Мих. Иван. **Жорнаковъ.**

Кол. Ас. Ник. Андр. **Таскинъ.**

Кол. Ас. Орестъ Карл. **Венцель.**

Кол. Ас. Плат. Глѣб. **Чемерзовъ.**

Тит. Сов. Илья Семен. **Макаровъ.**

Кол. Сек. Конст. Андр. **Плотниковъ.**

Губ. Сек. Григорій Харламповичъ **Пестриковъ.**

Губ. Сек. Георгій Владим. **Геблеръ.**

Кол. Рег. Иванъ Иван. **Соловьевъ.**

Горные Исправники част. зол. пром.

Сѣвер. части Енис. окр., Над. Сов. Ермогенъ Андреев. **Трапезниковъ** (ис. долж.).

Его Помощникъ, Кол. Сек. Иванъ Власьевичъ **Любимовъ.**

Южной части Енис. окр., Кол. Сек. Ник. Иван. **Баж-шевичъ.**

Помощ. его, Кол. Сек. Александръ Иван. **Костаревъ.**
Верхнеудин. и Иркут. окр., Над. Сов. Егоръ Михаил.

Поротовъ.

Ачин. и Минусин. окр., Тит. Сов. Викторъ Казим. **Корсаевъ.**

Олекминскаго и Киренскаго окр., Тит. Сов. Алексѣй Петр. **Измайловъ.**

Канскаго и Нижнеудин. окр., Кол. Сек. Мих. Мих. **Васильевъ.**

По управленію казачьихъ войскъ.

Членъ Совета, Управляющій VI Отдѣл., Генераль-Маіоръ
Болеславъ Казим. **Кузель.**

Столоначальники:

Тит. Сов. Никита Мих. **Солдатовъ.**

Артил. Поруч. Мих. Иван. **Кадлубовскій** (ис. долж.).

Помощ. Столон., Забайкальскаго пѣш. казачь. войска Сотникъ Александръ Степ. **Холмскій.**

Чиновники особыхъ порученій:

Енисейскаго казач. кон. полка Войсковой Старшина Василій Василь. **Клейменовъ.**

Забайкаль. пѣш. каз. войска Есауль Эдуардъ Карл. **Венцель.**

*Адъютанты испр. долж. Генераль-Губернатора
Восточной Сибири.*

Забайкаль кон. каз. войска, Подпол. князь Александръ
Мих. **Дадешкаліанъ.**

Забайкаль. кон. каз. войска, Есауль Мих. Рейнгольдовичъ
фонъ Стенбогъ.

Забайкаль. кон. каз. войска, Есауль Алексѣй Федоров.
Озеровъ.



СПИСОКЪ ЧИНОВЪ
ГРАЖДАНСКАГО, ВОЕННАГО, ПОЧТОВАГО И ДУХОВНАГО
ВЪДОМСТВЪ
ВЪ ЕНИСЕЙСКОЙ ГУБЕРНИИ.



ГРАЖДАНСКОЕ ВѢДОМСТВО.



Военный Губернаторъ г. Красноярска и Енисейскій Гражданскій Губернаторъ, Генералъ-Майоръ Павелъ Николаевичъ
Замятнинъ.

Общее Губернское Управление или Губернскій Совѣтъ.

Предсѣдатель — Начальникъ губерніи.

Члены:

- Предсѣдатель Губернскаго Правленія (с. н.).
- Предсѣдатель Казенной Палаты (с. н.).
- Предсѣдатель Губернскаго Суда (с. н.).
- Губернскій Прокуроръ (с. н.).

Начальники Отдѣлений:

- 1-го, Колл. Ас. Александръ Христіан. **Глеймъ.**
- 2-го, Над. Сов. Михаилъ Игнат. **Кандауровъ.**
- 3-го, Колл. Ас. Максимъ Михаил. **Быковъ.**

Читовники Особыхъ Порученій:

- 1. Колл. Секр. Мечеславъ Петров. **Афанасьевъ.**
- 2. Колл. Секр. Еварестъ Игнат. **Мокржицкій.**
- 3. Колл. Секр. Антонинъ Никол. **Лаврентьевъ.**
- 4. Губ. Секр. Алекс. Иван. **Нарциссовъ.**

КАНЦЕЛЯРІЯ.

I-е ОТДѢЛЕНІЕ.

1 столъ.

Столочн., Кол. Секр. Автономъ Марковичъ **Спульскій**.
Помощникъ, Канцелярскій служ. Петръ Поликарповичъ **Бархатовъ**.

2 столъ.

Столочн., Кол. Рег. Евгеній Васильевичъ **Ковригинъ**.
Помощникъ, Тит. Сов. Иванъ Мамонтовичъ **Воронковъ**.

II-е ОТДѢЛЕНІЕ.

1 столъ.

Столочн., Колл. Сек. Василій Павл. **Виноградовъ**.
Помощникъ, Тит. Сов. Никаноръ Платоновичъ **Ершовъ**.

2 столъ.

Столочн., Колл. Секр. Иванъ Емельян. **Иваненко**.
Помощникъ, Губ. Сек. Василій Федоровичъ **Оглоблинскій** (испр. долж.).

III-е ОТДѢЛЕНІЕ.

1 столъ.

Столочн., Колл. Асс. Павелъ Осиповичъ **Тарасевичъ**.
Помощникъ, Коллеж. Рег. Александръ Ивановичъ **Курьлевъ**.

2 столъ.

Столочн., Колл. Асс. Алексѣй Яковлевичъ **Любимовъ**.
Помощникъ, Тит. Сов. Александръ Ивановичъ **Соболевъ**.

3 столъ.

По дѣламъ земскихъ повинностей:

Столонач., Колл. Секр. Павелъ Мелентьевичъ **Брусенцовъ**.

Помощникъ, Канцел. служ. Прокопій Яковл. **Дьяченко** (испр. долж.).

Журналистъ, Канцел. служ. Семень Яковл. **Савицкій**, (испр. долж.).

Экзекуторъ, Колл. Рег. Пантелеймонъ Ефимовичъ **Протопоповъ** (испр. долж.).

Чиновники по части строительной:

Губернскій Архитекторъ, Колл. Асс. Алексѣй Михайловичъ **Неклюдовъ**.

Архитекторъ, Колл. Асс. Александръ Васильевичъ **Ильшевъ**.

Архитекторскій помощ., Губ. Секр. Петръ Михайловичъ **Дорофьевскій**.

Кондукторъ, унтеръ - офицеръ Иванъ Максим. **Волковъ** (испр. долж.).

Губернскій Статистическій Комитетъ.

Предсѣдатель — Начальникъ губерніи (с. в.).

Непремѣнные Члены:

Предсѣдатель Губ. Правленія (с. н.).

Предсѣдатель Казенной Палаты (с. н.).

Предсѣдатель Губернскаго Суда (с. н.).

Губернскій Прокуроръ (с. н.).

Архимандритъ Енисейскаго Спасскаго монастыря (с. н.).

Красноярскій Каѳедральный Протоіерей (с. н.).

Губернскій Почтмейстеръ (с. н.).

Инспекторъ Врачебной Управы (с. н.).

Штатный Смотритель Красноярскаго уѣзд. училища (с. н.).

Губернскій Землемѣръ (с. н.).

Красноярскій Градскоѣ Голова (с. н.).

Дялопроизводитель Комитета, чиновникъ особыхъ порученій **Мокржицкій** (с. н.).

Члены - корреспонденты:

Отстав. Полков. Александръ Кириловичъ **Шепетковскій**.

Совѣтникъ Губернскаго Правленія **Павлиновъ** (с. н.).

Земскіе Исправники:

Красноярскій (с. н.).

Енисейскій (с. н.)

Ачинскій (с. н.).

Канскій (с. н.).

Тит. Сов. Павелъ Ильичъ **Третьяковъ**.

Лекарь, Колл. Ас. Михаилъ Ѳомичъ **Кривошапкинъ**.

Енисейскій Городовой Врачъ (с. н.).

Красноярскій Городовой Врачъ (с. н.).

Врачъ Красноярскихъ Богоугодныхъ заведеній (с. н.).

Ачинскій Окружной Врачъ (с. н.).

Канскій Городовой Врачъ (с. н.).

Врачи, состояще на частныхъ золот. промыслахъ:

Колл. Асс. Степанъ Михайловичъ **Базилевскій**.

Лекарь 1-го Отдѣленія. Тит. Сов. **Шмелевъ**.

Штабъ-Лекарь **Соколинскій** (с. н.).

Лекарь **Реймерсъ** (с. н.).

Колл. Асс. **Цвингманъ** (с. н.).

Губернскій комитетъ попечительнаго общества о тюрьмахъ.

Вице-Президенты:

Военный Губернаторъ г. Красноярска и Енисейскій Гражданскій Губернаторъ (с. в).

Никодимъ, Епископъ Енисейскій и Красноярскій.

Директоры:

Каедральный Протоіерей Василій **Касьяновъ** (с. н.).

Предсѣдатели: Казенной Палаты, Губернскаго Суда и Губернскаго Правленія (с. н.).

Губернскій Прокуроръ (с. н.).

Штабъ-Офицеръ Корпуса Жандармовъ, въ Енисейской губернии находящійся (с. н.).

Красноярскій Полицімейстеръ (с. н.).

Отстав. Полков. Александръ Кириловичъ **Шепетковскій**.

Надворн. Сов. Иванъ Владиміровичъ **Ефимовъ**.

Кол. Ас. Михаилъ Александровичъ **Бутаковъ**.

Красноярскій городской голова (онъ же Казначей комитета). (с. н.).

Купецъ 1-й гиль., потом. почет. гражд. Сидоръ Григорьевичъ **Щоголевъ**.

Купецъ 1-й гиль., Иванъ Алексѣевичъ **Ребиговъ**.

Купецъ 2-й гиль., потом. почет. гражд. Николай Петровичъ

Токаревъ.

Купецъ 1-й гиль., Павелъ Петровичъ **Шипилинъ**.

Купецъ 1-й гиль., Иванъ Игнатъевичъ **Рязановъ**.

Отстав. Маіоръ Михаилъ Степановичъ **Везносиговъ**.

Секретарь, Кол. Секр. Иванъ Емельяновичъ **Иваненко**.

Бухгалтеръ и Контролеръ, Кол. Рег. Пантелеймонъ Ефимовичъ **Протопоповъ**.

Губернскій оспенный комитетъ.

Предсѣдатель, Начальникъ губерніи. (с. в.).

Члены: Предсѣдатель Губерн. Правленія; Инспекторъ Врачебной Управы; Ключарь кафедральнаго собора Іерей Алексѣй. **Угрюмовъ** и Град. глава. (с. н.).

Дьялопроизводителъ, Столонач. 3-го Отдѣленія Общаго Губерн. Управленія Павелъ Мелентьевичъ **Врусенцовъ**.

Губернскій Комитетъ Общественнаго здравія.

Предсѣдатель, Началь. губерніи. (с. в.).

Члены: Предсѣдатель Казенной Палаты; Инспекторъ Врачебной Управы; Ключарь кафедральн. собора Іерей **Угрюмовъ**; Красноярскій Полиціймейстеръ и Градской голова. (с. н.).

Письмоводителъ, дѣлопроизвод. оспеннаго комитета. (с. в.).

Губернское попечительство о дѣтскихъ пріютахъ.

Предсѣдатель, Начальникъ губерніи (с. в.).

Дѣйствительные члены:

Преосвященный **Никодимъ**. (с. н.).

Предсѣдатель Губернскаго Правленія (с. н.).

Предсѣдатель Казенной Палаты (с. н.).

Предсѣдатель Губернскаго Суда (с. н.).

Казначей, Красноярскій градской голова (с. н.).

Правителъ дѣлъ, и. д. помощ. столоначальн. Общаго Губернскаго Управленія, Губ. Сек. Василій Ѳедоровичъ **Оглоблинскій**.

Владимірскій Дѣтскій Пріютъ

Въ г. Красноярскъ.

Попечительница, Супруга Начальника губерніи Наталія Александровна **Замятнина**.

Смотрительница, вдова Тит. Сов. Елисавета Авивовна **Ловягина**.

Лекаръ (испр. долж.), Врачъ Краснояр. богоугодн. заведеній (с. н.).

Должность Директора исправляетъ почетный старшина Красноярскій 2-й гильдіи купецъ Алексѣй Михайловичъ **Кабатовъ**.

Законоуч., Священ. Краснояр. Воскресенск. собора Іоаннъ **Рачковскій**.

Учитель, Штат. Смотрит. Красноярск. уѣзд. учил. (с. н.).

Губернское Правленіе.

Предсѣдатель, Дѣйст. Стат. Сов. Иванъ Григорьев. **Родюковъ**.

Совѣтники :

I-го Отдѣл. Тит. Сов. Ив. Александр. **Вахрушевъ** (исп. должн.).

II-го Отдѣл. Над. Сов. Александръ Мих. **Павлиновъ**.

III-го Отдѣл. Над. Сов. Никаноръ Фадд. **Пашкевичъ** (испр. долж.).

IV-го Отд. Кол. Ас. Федоръ Ив. **Плавтовъ**.

Статс. Сов. Борисъ Петр. **Ураковъ** (не присутствуетъ по занятію повѣркою отчетности о Туруханскомъ хлѣбномъ запасномъ капиталѣ).

Секретарь, Тит. Сов. Алексѣй Ильичъ **Артемьевъ**.

КАНЦЕЛЯРІЯ.

1-е О Т Д Ѣ Л Е Н І Е.

1-й столъ.

Столонач., Кол. Сек. Василій Дмитр. **Чебаковъ**.

Помощн. его, Губ. Сек. Николай Андр. **Лукьяновъ** (исп. должн.).

2-й столъ.

Столонач., Кол. Сек. Левъ Алексѣев. **Любимцовъ.**

Помощн. его, Кол. Рег. Ив. Дмитр. **Довгялло.**

Журналистъ, Тит. Сов. Григорій Андреев. **Томиловъ.**

II-е ОТДѢЛЕНІЕ.

1-й столъ.

Столонач., Кол. Сек. Петръ Иван. **Граціанскій.**

Помощн. его, канц. служ. Иннокен. Александр. **фонъ-Эзерскій** (испр. должн.).

2-й столъ. ●

Столонач., Кол. Сек. Сергѣй Александр. **Миропольскій.**

Помощн. его, канц. служ. Вас. Алексѣев. **Сѣдыжъ.**

Журналистъ, Губ. Сек. Александръ Иван. **Мелиссовъ.**

III-е ОТДѢЛЕНІЕ.

1-й столъ.

Столонач., Тит. Сов. Николай Мих. **Майдичъ.**

Помощн. его, Тит. Сов. Казиміръ Іосифов. **Кучинскій** (испр. должн.).

2-й столъ.

Столонач., Губ. Сек. Андрей Иван. **Рудольфъ.**

Помощн. его, Кол. Рег. Петръ Ѳеодор. **Волковъ.**

Журналистъ, Кол. Сек. Илья Степан. **Говронскій.**

IV-е ОТДѢЛЕНІЕ.

1-й столъ.

Столонач., Кол. Сек. Тимофѣй Козьмичъ **Коцовскій.**

Помощн. его, Кол. Рег. Констант. Ѳеодор. **Спиридоновъ.**

2-й столбъ.

Столонач., Кол. Рег. Ив. Онуф. **Лозинскій** (ис. долж.).

Помощн. его, Кол. Рег. Ив. Иосифов. **Черепановъ**.

Журналистъ, Кол. Сек. Спиридонъ Яковл. **Усь**.

Редакторъ губернскихъ вѣдомостей, смотритель типографіи и начальникъ газетнаго стола, Губ. Сек. Иванъ Алексѣев. **Сѣдыжъ**.

Экзекуторъ и казначей, Тит. Сов. Андрей Андреев. **Кувакинъ**.

Общій журналистъ, Кол. Рег. Аникита Ермолаев. **Криволаповъ**.

Архивариусъ Губернскаго Архива, Кол. Сек. Андрей. Матв. **Лукияновъ**.

Ревизоры поселенцевъ: Кол. Рег. Федоть Дмитр. **Калашниковъ** и Кол. Сек. Илья Петр. **Небольсинъ** (ис. долж.).

Смотрителя поселенцевъ: Кол. Рег. Ив. Григорьев. **Батуринъ** (ис. долж.) и Тит. Сов. Андрей Степ. **Брюшковъ** (ис. долж.).

Приказъ Общественнаго Призрѣнія.

Предсѣдатель — Предсѣдатель Губернскаго Правленія.

Члены: Инспекторъ Врачебной Управы, Градской Голова. (с. в.).

Засѣдатель, Над. Сов. Евгений Николаевичъ **Гоголевъ**.

Секретарь, Кол. Сек. Яковъ Михайловичъ **Черновъ**.

Бухгалтеръ, Губ. Сек. Степанъ Яковлевичъ **Гоголевъ**.

Помощ. Секр., Кол. Сек. Леонт. Антоновичъ **Косачинскій** (испр. долж.).

Губернскій Судъ.

Предсѣдатель, Стат. Сов. Николай Касперовичъ **Эрнъ**.

Товарищъ Предсѣд. Стат. Сов. Николай Петровичъ **Булатовъ** (управляетъ канцелярію и IV отдѣл.).

Совѣтники: Кол. Сов. Аполлонъ Александровичъ **Голенищевъ-Кутузовъ** (управ. III-мъ Отдѣл.).

Над. Сов. Петръ Сергѣевъ. **Юпыловъ** (управ. II-мъ Отд.).
Управ. I-мъ Отдѣл. — (вакансія).

Секретарь, Кол. Сек. Леонъ Михайловичъ **Савицкій**
(исправ. долж.).

Протоколистъ, Губ. Сек. Михаилъ Владим. **Холодковскій** (испр. долж.).

Экзекуторъ и Казначей, Губ. Сек. Иосифъ Францовичъ **Буткевичъ**.

Журналистъ, Губ. Сек. Андрей Петровичъ **Пальмовъ**.

КАНЦЕЛЯРІЯ.

I-е ОТДѢЛЕНІЕ.

Столоначальникъ, Губ. Сек. Александръ Петровичъ **Покровскій** (испр. долж.).

Помощн. его, — (вакансія).

II-е ОТДѢЛЕНІЕ.

Столоначальникъ, Кол. Рег. Евгеній Александр. **Звенигородскій** (испр. долж.).

Помощн. его, канцел. служ. Василий Александровичъ **Вѣляниновъ** (испр. долж.).

III-е ОТДѢЛЕНІЕ.

Столоначальникъ, канцел. служ. Владиміръ Андреевичъ **Захлыстинъ** (испр. долж.).

Помощн. его, Губ. Сек. Никита Андреевичъ **Золотаревъ**.

IV-е ОТДѢЛЕНІЕ.

Столоначальникъ, Тит. Сов. Григорій Денисьевичъ **Булавскій**.

Помощн. его, канц. служ. Владиміръ Егоровичъ **Бурдинъ** (испр. долж.).

Министерство Финансовъ.

КАЗЕННАЯ ПАЛАТА.

Предсѣдатель, Дѣйст. Стат. Сов. Всеволодъ Гавриловичъ **Политковскій**.

Губернскій Казначей, Стат. Сов. Яковъ Мионовичъ **Дьяченко**.

Губернскій Контролеръ, Кол. Ассес. Иосифъ Ивановичъ **Ильницкій**.

Совѣтникъ Питейно-Солянаго Отдѣленія, Ст. Сов. Петръ Матвѣевичъ **Куртузовъ**.

Совѣтникъ Хозяйственнаго Отдѣленія, Над. Сов. Павелъ Васильевичъ **Ильинъ**.

Ассесоръ, Надвор. Совѣт. Константинъ Францовичъ **Крилицкій**.

Секретарь, Тит. Сов. Степанъ Львовичъ **Носовъ**.

Чиновники особыхъ порученій:

По Питейной части:

Кол. Сек. Платонъ Ивановичъ **Поповъ**.

По Соляной части:

Кол. Асс. Иванъ Яковлевичъ **Григоровскій**.

Тит. Сов. Александръ Ефимовичъ **Русинъ**.

Протоколистъ, Кол. Сов. Михаилъ Яковлевичъ **Гоголевъ**.

Экзекуторъ, Тит. Сов. Александръ Васильевичъ **Кашаровъ**.

Журналистъ, канц. служ. Александръ Константиновичъ **Кузьминъ** (испр. долж.).

ПИТЕЙНО-СОЛЯНОЕ ОТДѢЛЕНІЕ.

Столь Бухгалтерскій — *Бухгалтеръ и Контролеръ*, Тит. Сов. Дмитрій Егоровичъ **Соколовъ**.

Столь Питейный — *Столоначальникъ* (вакансія).

Помощн. его, Кол. Сек. Иннокентій Васильевичъ **Лисавинъ**.

Столь Распорядительный — *Столоначальникъ*, канц. служ. 3-го разр. Александръ Васильевичъ **Канаевъ**.

ХОЗЯЙСТВЕННОЕ ОТДѢЛЕНИЕ.

Столь оброчный — *Столоначальникъ* Кол. Сек. Иванъ Касьяновичъ **Сѣдлецкій**.

Помощн. его — Кол. Сек. Юліанъ Людвиговичъ **Барановичъ**.

Столь Бухгалтерскій — *Бухгалтеръ*, Кол. Сек. Владиміръ Филиповичъ **Устеренскій**.

Помощн. его, Кол. Сек. Павелъ Макаровичъ **Алексѣевъ**.

Столь Рекрутскій — *Столоначальникъ*, Тит. Сов. Александръ Александровичъ **Бѣляевъ**.

Помощн. его, Кол. Рег. Леонидъ Ѳедоровичъ **Польнеръ**.

Столь Ревизскій — *Столоначальникъ*, Тит. Сов. Романъ Ильичъ **Лицеевичъ**.

Помощн. его, — канц. служ. Ѳедоръ Михайловичъ **Волковъ**.

КОНТРОЛЬНОЕ ОТДѢЛЕНИЕ.

1-й Столь — *Контролеръ*, Кол. Рег. Дмитрій Павловичъ **Кисловскій** (испр. долж.).

Помощн. его, Губ. Сек. Василій Осипов. **Григоровичъ** (испр. долж.).

2-й Столь — *Контролеръ*, Кол. Асс. Степанъ Ивановичъ **Терентьевъ**.

Помощн. его, Губ. Сек. Алексѣй Александровичъ **Шарыповъ**.

3-й Столь — *Контролеръ*, Тит. Сов. Петръ Григорь. **Копасовъ**.

Помощн. его, канц. служ. 3-го разряда Алексѣй Ѳедоров. **Ковригинъ**.

4-й Столь—*Контролеръ*, канц. служ. 3-го разр. **Василій Тимоф. Голицынскій** (испр. долж.).

ОТДѢЛЕНИЕ КАЗНАЧЕЙСТВЪ.

Столь Контрольный—*Контролеръ*, Тит. Сов. **Александръ Вавилов. Костинскій**.

Помощн. его, Губ. Сек. Сергѣй Алексѣев. **Авринскій**.

Столь Бухгалтерскій—*Бухгалтеръ*, Кол. Секр. Флегонтъ Флор. **Рачковскій**.

Помощн. его, Кол. Рег. Владимиръ Игнат. **Бѣлинскій** (испр. долж.)

Столь Распорядительный—*Столонач.*, канц. служ. 3-го разр. **Александръ Семен. Кудрявцевъ**.

Помощн. его, канц. служ. 2-го разр. Иванъ Конновичъ **Кожуховскій**.

Столь Земскій—*Столонач.*, канц. служ. 2-го разр. **Яковъ Аристарх. Бритиковъ** (испр. долж.)

Винныя Пристава:

Городовыя:

Красноярскій—Кол. Ас. Петръ Дмитр. **Шашинъ 3-й**.

Канскій—Кол. Ас. Никандръ Иван. **Галкинъ**.

Енисейскій—Кол. Ас. Николай Федор. **Мизгиревъ**.

Ачинскій—Тит. Сов. Ипполитъ Павл. **Выржаковскій**.

Минусинскій—Кол. Сек. Федоръ Иван. **Красиковъ**.

Туруханскій—Тит. Сов. Александръ Егор. **Анциферовъ**.

ВЪ ОКРУГАХЪ.

Ачинскомъ.

Балахтинской дистанціи—Тит. Сов. Константинъ Павл. **Михайловъ**.

Ужурской дистанціи—канц. служ. 4-го разр. Иванъ Васильев. **Бурягинъ** (испр. долж.)

Минусинскомъ.

Новоселовской дистанции—Тит. Сов. Ефимъ Афонас. **Бажановъ.**

Канскомъ.

Рыбинской дистанции—Кол. Сек. Николай Васильевичъ **Кривошея.**

Енисейскомъ.

Казачинской дистанции—Тит. Сов. Петръ Николаев. **Зощенко.**

Рыбинской дистанции—Кол. Ас. Александръ Федор. **Булатовъ.**

Соляные пристава:

Городовые:

Красноярскій—Кол. Ас. Платонъ Петр. **Дементьевъ.**

Минусинскій—Тит. Сов. Яковъ Александр. **Ильминскій.**

Канскій—Кол. Сек. Дмитрій Федор. **Венюковъ.**

Ачинскій—Губ. Сек. Филимонъ Сафрон. **Сартаковъ.**

Енисейскій—Губ. Сек. Августинъ Юрьев. **Бартошевичъ.**

ВЪ ОКРУГАХЪ.

Яновскій (въ Минусин. огр.) Кол. Сек. Александръ Дмитр. **Политовъ.**

Яковлевскій (въ Канскомъ) канц. служ. 4-го разр. Андрей Никол. **Зелинскій** (испр. должн.).

Смотритель за невывозомъ потаенно соли съ озеръ въ Минусин. округъ, Тит. Сов. Никол. Василь. **Алякрицкій.**

ВЪ ТРОИЦКОМЪ СОЛЕВАРНОМЪ ЗАВОДЪ.

Управитель, Тит. Сов. Илья Василь. **Голенищевъ Бутузовъ.**

Приставъ припасныхъ и соляныхъ магазиновъ, Губ. Сек. Алексѣй Василь. **Аватовъ**.

Полицеймейстеръ и острожный смотритель, канц. служ. 3-го разр. Петръ Александр. **Худѣевъ** (испр. долж.)

Бухгалтеръ конторы, онъ же завѣдываетъ и казначейскою частію, канц. служит. 3-го разр. Тихонъ Леонть. **Поповъ** (испр. долж.)

Письмоводитель конторы, Кол. Регистр. Семень Василь. **Свѣшниковъ**

Акцизное Управленіе.

Красноярское (VI Округъ):

(Въ составъ этого управленія входятъ округи: Красноярскій, Канскій и Енисейскій).

Надзиратель, Тит. Сов. Никол. Иван. **Нарциссовъ**.

Помощники:

Для завѣдыванія Красноярскимъ участкомъ, Тит. Сов. Иванъ Серг. **Шадринъ**.

Для завѣдыванія Канскимъ участкомъ, Кол. Асс. Канидій Василь. **Ощепцовъ**.

Для завѣдыванія Енисейскимъ участкомъ, Губ. Секр. Владиміръ Мих. **Танскій**.

Письмоводитель, канц. служ. Никиф. Матв. **Плавинскій**.

Ачинское (VII Округъ).

(Въ составъ этого управленія войдутъ округи Ачинскій и Минусинскій).

Надзиратель, Кол. Ас. Никол. Ив. **Пелымскій**.

Помощники:

Для завѣдыванія Ачинскимъ участкомъ, Губ. Секр. **Иващенко**.

Для завѣдыванія Минусинскимъ участкомъ, Губерн. Секр. Григор. Висил. **Стронскій**.

Письмоводитель, Кол. Рег. Мих. Дмитр. **Якимашенко**.

Губернская Чертежная.

Губернскій землемеръ, Коллеж. Ас. Никол. Дмитр. **Быковъ**.

Младшіе землемеры, неимѣющіе чина: Павелъ Прокопьев. **Фроловъ** (испр. долж.) и Влад. Петр. **Комаровъ** (исправл. долж.).

Письмоводитель, онъ же и *Архивариусъ*, Кол. Рег. Вас. Иван. **Рѣчеуновъ**.

Окружные землемеры:

Красноярскій, Губ. Сек. Александръ Афонасьев. **Расказовъ** (испр. долж.).

Ачинскій, Кол. Рег. Иванъ Васил. **Болотинъ** (исправл. долж.).

Минусинскій, Кол. Сек. Петръ Егор. **Ивановъ** (испр. долж.).

Канскій, Кол. Сек. Андр. Игнатьев. **Бутаковъ**.

Енисейскій, Кол. Рег. Павелъ Иванов. **Ведерниковъ** (испр. долж.).

Камера Губернскаго Прокурора.

Губерн. Прокуроръ, Кол. Сов. Илья Дмитр. **Семеновъ**.

Губернскіе Странчѣ:

Уголовныхъ дѣлъ, Кол. Ас. Никол. Алексѣев. **Налабардинъ**.

Казенныхъ дѣлъ, Тит. Сов. Васил. Яковл. **Гоголевъ** (испр. долж.).

Письмоводитель, Кол. Сек. Сергѣй Александр. **Поповъ**.

Помощникъ его, канц. служ. Иванъ Викторъ **Александровичъ**.

Окружные Странцие:

Красноярскій, Кол. Ас. Александръ Александръ **Александровъ**.

Письмоводитель, Губ. Сек. Михаилъ Львовъ **Дурьевъ**.

Енисейскій, Тит. Сов. Иванъ Демьянъ **Шафранецъ-Кацюевичъ** (испр. долж.).

Письмоводитель, Губ. Секр. Тимофѣй **Михальскій**.

Ачинскій, Губерн. Секр. Иванъ Яковл. **Борисполець-Гноевѣй**.

Письмоводитель, Кол. Рег. Иванъ Алексѣевъ **Щадринъ**.

Канскій, Тит. Сов. Степанъ Лампадовичъ **Томашевскій**.

Письмоводитель, канц. служ. 2-го разряда Конст. Михайл. **Соколовъ**.

Минусинскій, Кол. Ас. Игнатій Григоръ **Цѣцохо**.

Письмоводитель, Гаврилъ Василъ **Тимошенко**.

Врачебная Управа.

Инспекторъ, штабъ-лекаръ, Кол. Сов. Евграфъ Ивановъ **Фроммеръ**.

Операторъ, лекаръ Степ. Семенъ **Муратовскій**.

Акушеръ, лекаръ Владим. Иванъ **Штольцъ** (испр. долж.).

Ветеринарный врачъ, Кол. Ас. Ѳедоръ Иванъ **Бостремъ**.

Секретаръ, Тит. Сов. Ив. Петръ **Лебедевъ**.

ГОРОДОВЫЕ И ОКРУЖНЫЕ ВРАЧИ.

Въ г. Красноярскѣ.

Городовой лекаръ, Кол. Ас. Павелъ Ив. **Мажаровъ**.

Окружной лекаръ, Кол. Ассес. Александръ Павловъ **Астафьевъ**.

Въ г. Енисейскѣ.

Городовой лекарь, Надв. Сов. Платонъ Павл. **Большанинъ**.

Старшій окружной лекарь, Надв. Сов. Вильгельмъ Фелиц. **Виллямовскій**.

Въ г. Канскѣ.

Городовой лекарь, Ив. Алексѣев. **Суровцовъ** (испр. долж.).

Окружной лекарь Карлъ Юрьев. **Банцлебенъ** (исправ. долж.).

Въ г. Ачинскѣ.

Окружной лекарь, Кол. Ас. Алексѣй Ив. **Вицинъ**.

Въ г. Минусинскѣ.

Городовой лекарь, Арсеній Иван. **Наумовъ**.

Окружной лекарь, Иванъ Мих. **Лотовъ**.

Въ зашт. г. Туруханскѣ.

Прикомандированный временно къ исправленію должности Окружнаго Врача, вольнопрактикующій лекарь Герас. Никол. **Шавровъ**.

ВРАЧИ СЪ ПРАВАМИ СЛУЖБЫ НА ЧАСТНЫХЪ ЗОЛОТЫХЪ ПРОМЫСЛАХЪ.

Лекарь Тит. Сов. Семенъ Егоров. **Шмелевъ**.

Лекарь Кол. Ас. Степанъ Мих. **Базилевскій**.

Штабъ-лекарь Алексѣй Алексѣев. **Соколинскій**.

Лекарь Иосифъ Карл. **Реймеръ**.

Зубной Врачъ Левъ Данил. **Трахтенбергъ**.

ВОЛЬНОПРАКТИКУЮЩЕ ВРАЧИ.

Лекарь Кол. Сек. Ив. Иван. **Лютиковъ**.

Лекарь Тит. Сов. Адамъ Ив. **Онуфровичъ**.

Лекарь Кол. Сов. Карлъ Федор. **Цвингамъ**.

ПОВИВАЛЬНЫЯ БАБКИ ВЪ ГОРОДАХЪ.

Красноярскъ.

Старшая городова — Эмилія Филип. Фогтъ.

Старшая окружная — Елизавета Петр. Кастальская.

Енисейскъ.

Городова (вакансія).

Окружная — Екатерина Кузьм. Богдановичъ.

Ачинскъ.

Окружная — Надежда Яковл. Ферранъ.

Канскъ.

Окружная — Анна Афанасьев. Григорьева.

Минусинскъ.

Окружная — Марья Кузьмин. Молодыхъ.

Туруханскъ.

Окружная (вакансія).

Г. КРАСНОЯРСКЪ.



Общее Окружное Присутствіе.

Окружной судья.
Полиціймейстеръ.
Земскій Исправникъ.
Градской Голова.
Окружной Стряпчій.

Окружной Судъ.

Окружной Судья, Кол. Асс. Тимофѣй Михайловичъ **Храпцевскій**.

Засѣдатели: Тит. Сов. Владиміръ Петровичъ **Юшковъ**
и Кол. Рег. Василій Егоровичъ **Глѣбовъ**.

Секретарь, Губ. Сек. Василій Матвѣевичъ **Грабянко**
(испр. долж.).

Столоначальники: Кол. Рег. Викторъ Ивановичъ **Пащенко**
и Кол. Рег. Петръ Васильевичъ **Рыковъ** (испр. долж.).

Общая Городовая Управа.

Полиціймейстеръ, Маіоръ Тимофѣй Михайловичъ **Поро-
товъ**.

Частные Пристава:

1-й части, Губ. Сек. Теофилъ Сильвестров. **Ватаревичъ** (испр. долж.).

2-й части, Тит. Сов. Иванъ Львовичъ **Волеовичъ**.

Квартальные Надзиратели:

Кол. Сек. Маркъ Григорьевичъ **СОКОЛОВИЧЪ.**

Кол. Рег. Григорій Ивановичъ **ХУДЯКОВЪ.**

Канц. Служ. Василій Васильевичъ **АРБЕКОВЪ.**

Канц. Служ. Θεоктистъ Семеновичъ **ЕЛИСѢЕВЪ.**

Брантмейстеръ, Кол. Сек. Никодимъ Васильевичъ **ВѢЛИ-
на-ВѢЛИНОВИЧЪ.**

Секретарь, Кол. Рег. Иванъ Александр. **НИКОНОВЪ.**

Смотритель тюрем. замка, Кол. Рег. Михаилъ Евгень-
евичъ **ИВАНОВЪ.**

Земскій Судъ.

Земскій Исправникъ, Кол. Асс. Андрей Иванов. **ЗЫБИНЪ.**

Присутствующій, Корчем. Засѣд., Кол. Секр. Петръ Сер-
гѣевичъ **ЗАРНИЦЫНЪ.**

Засѣдатели:

1-го участка, Тит. Сов. Феликсъ Франц. **ВИЦИНСКІЙ.**

2-го » Кол. Сек. Станиславъ Михайловичъ **ЛУБА.**

3-го » Тит. Сов. Александръ Яков. **КАЛИНА.**

4-го » Кол. Рег. Петръ Иванов. **ИНОЗЕМЦОВЪ.**

Секретарь, Губ. Сек. Моисей Яковлевичъ **ПАЩЕНКО.**
(испр. долж.).

Столоначальники: Гражданскаго стола, Губ. Сек. Алекс.
Петровичъ **КАПУСТИНЪ.**

Уголовнаго — Канц. служ. Алексѣй Петровичъ **ШАРОВЪ.**

Журналистъ, Губ. Сек. Дмитрій Гаврилов. **БАБИНЪ.**

Контора Красноярскихъ богоугодныхъ заведеній.

Лекарь, Кол. Асс. Иванъ Федоровичъ **ЛАЗАРЕВЪ.**

Смотритель, Кол. Рег. Николай Николаевичъ **ВЕКЕТОВЪ**
(испр. долж.).

Дьлопроизвод., Губ. Сек. Александръ Ильичъ **МОРФѢЕВЪ.**

Окружной комитетъ Общественнаго здравія.

Предсѣдатель, Красноярскій Полиціймейстеръ. (с. в.)

Члены: Земскій Исправникъ, Градской Голова и Городовой Врачъ.

Письмоводитель, Секретарь Окружнаго Суда. (с. в.)

Окружное Казначейство.

Казначей, Тит. Сов. Александръ Гаврил. **Кузнецовъ**.

Помощникъ его, Кол. Ас. Константинъ Семеновичъ **Маминъ**.

Бухгалтеръ, Губ. Секр. Александръ Александровичъ **Старовскій**.

Его помощники:

1) Губ. Секр. Николай Петровичъ **Протодьяконовъ**.

2) (вакансія).

Журналистъ, Губ. Сек. Петръ Федоровичъ **Жарковъ**.

Городовой Судъ.

По выбору общества.

Городовой Судья, Краснояр. 3-й гильд. купецъ Иванъ Матвѣевичъ **Козминъ**.

Кандидатъ по немъ, Канскій 2-й гильдии купеч. сынъ Николай Герасимовичъ **Гадаловъ**.

Засѣдатели: Краснояр. 3-й гильдии купецъ Яковъ Петровичъ **Зубовъ** и Краснояр. мѣщан. Иванъ Федоровичъ **Парфентьевъ**.

Кандидатъ по немъ, Красн. 3-й гильдии купецъ Прокопій Матвѣевичъ **Матвѣевъ**.

По опредѣленію отъ Правительства.

Секретарь, Кол. Сек. Константинъ Николаевичъ **Жуковъ**.

Столонач., Кол. Сек. **Василій Исидор. Левинскій.**
Протоколистъ, Губ. Сек. **Иванъ Абрамовичъ Теофи-**
ЛОВЪ.

Городская Дума.

Градской Голова, потомств. почетн. граждан., 1-й гильдін
купецъ **Петръ Ивановичъ Кузнецовъ.**

Кандидатъ по немъ, 2-й гильдін купецъ **Павель Федоро-**
вичъ Дудеинскій.

Гласные: 2-й гильдін купеч. сынъ **Василій Алексѣевичъ**
Яковлевъ и 3-й гильдін купецъ **Афанасій Григорьевичъ**
Григорьевъ.

Кандидатъ по нимъ, 3-й гильдін купецъ **Иванъ Петровичъ**
Хохряковъ.

Секретарь, Кол. Сек. **Иванъ Мартыновичъ Вончъ-Ро-**
мановскій.

Сиротскій Судъ.

Предсѣдатель, Градской Голова.

Члены: Засѣдатели Городоваго Суда.

Городовой Староста, мѣщанинъ **Иванъ Михайлов. Оша-**
РОВЪ.

Кандидатъ по немъ, мѣщанинъ **Александръ Михайлов.**
Серебряковъ.

Секретарь, Кол. Сек. **Иванъ Мартыновичъ Вончъ-Ро-**
мановскій.

Г. КАНСКЪ.



Общее Окружное Присутствіе.

Окружной Судья (с. н.)
Городничій (с. н.).
Земскій Исправникъ (с. н.).
Словесный Судья (с. н.).
Окружной Стряпчій (с. в.).

Окружной Судь.

Окружной Судья, Кол. Асс. Степанъ Михайловичъ **Гуринъ**.

Засѣдатели:

Кол. Асс. Василий Ивановичъ **Вавиловъ**.
Тит. Сов. Василий Николаевичъ **Поповъ**.
Секретарь, Тит. Сов. Иванъ Степановичъ **Деминевъ**.

Столоначальники:

Канц. служ. 2-го разряда Иванъ Тарасевичъ **Поповъ**.
Канц. служ. 1-го разряда Михаилъ Петровичъ **Корызна**.

Отдѣленіе Попечительнаго Общества о тюрьмахъ.

Предсѣдательствующій Директоръ, — Окружной Судья.

Директоры:

Протоіерей Канскаго Спасскаго собора Дмитрій Ивановичъ **Евтихievъ**.

Окружной Стряпчій.

Канскій 1-й гильдіи купецъ, почетн. гражд. Иванъ Федотовичъ **Прейнъ**.

Канскій 2-й гильдіи купецъ и казначей отдѣленія Игнатій Никитичъ **Некрасовъ**.

Канскій Словесный Судья.

Канскій 3-й гильдіи купецъ Павелъ Николаевичъ **Сисинъ**.

Больничный Совѣтъ.

Предсѣдатель Совѣта, Окружной Судья.

Члены:

Городничій.

Больничный Врачъ, Лекаръ Иванъ Алексѣевичъ **Суровцовъ**.

Командиръ Казачьяго отряда.

Дѣлопроизводитель, Письмовод. Словеснаго суда.

Контора больницы.

Городовой Врачъ (с. в.).

Смотритель, Кол. Сек. Николай Сидоровичъ **Занковскій**.

Полицейская Управа.

Городничій, Кол. Асс. Петръ Иванов. **Сапожниковъ**.

Письмоводитель, канц. служит. Юсифъ Викентьевичъ **Левальтъ-Эзерскій**.

Квартальные Надзиратели:

Губ. Сек. Гасперъ Ивановичъ **Эйдзятровичъ-Зубовичъ**.

Кол. Рег. Андрей Дмитріевичъ **Абрамовъ**.

Смотритель острога, Кол. Рег. Августинъ Александровичъ **Свабаллановичъ**.

Земскій Судъ.

Земскій Исправникъ, Кол. Асс. Павелъ Васильевичъ **Гуляевъ**.

Присутствующій Корчемной Засѣдатель, Кол. Асс. Павелъ Дмитриевичъ **Шашинъ**.

Засѣдатели:

1-го участка, Тит. Сов. Аполлонъ Федоровичъ **Милославовъ**.

2-го » канц. служ. Евгенийъ Евгеньевичъ **Романовичъ**.

3-го » Кол. Рег. **Чуприяновъ**.

Секретарь, Губ. Сек. Едмундъ Людгардовичъ **Добровольскій** (испр. долж.).

Столоначальники:

Гражданскаго стола, Губ. Сек. Петръ Степановичъ **Антоновичъ**.

Уголовнаго, Губ. Сек. Данило Александровичъ **Булацель**.

Обружной Комитетъ Общественнаго Здравія.

Предсѣдатель, Городничій.

Члены: Земскій Исправникъ, Обружной Врачъ и Словесный Судья.

Письмоводитель, Секретарь Земскаго суда.

Обружное Казначейство.

Казначей, Кол. Сек. Василій Петровичъ **Петровъ**.

Бухгалтеръ, Кол. Сек. Филипъ Георгіев. **Товстолѣсъ**.

Журналистъ, Кол. Сек. Василій Васильевичъ **Нивитинъ**.

Словесный Судъ.

Словесный Судья, Канскій 3-й гильд. купецъ Евсей Афан.
Кузнецовъ.

Кандидатъ по немъ, Канскій 3-й гильд. купецъ Федоръ
Иван. **Горданскій.**

Кандидатъ по Городовомъ Старостъ, Канскій мѣщ. Исая
Самойл. **Лейбовичъ.**

Письмовод., Губ. Сек. Григорій Федосѣевичъ **Буримо-
вичъ.**

Г. ЕНИСЕЙСКЪ.

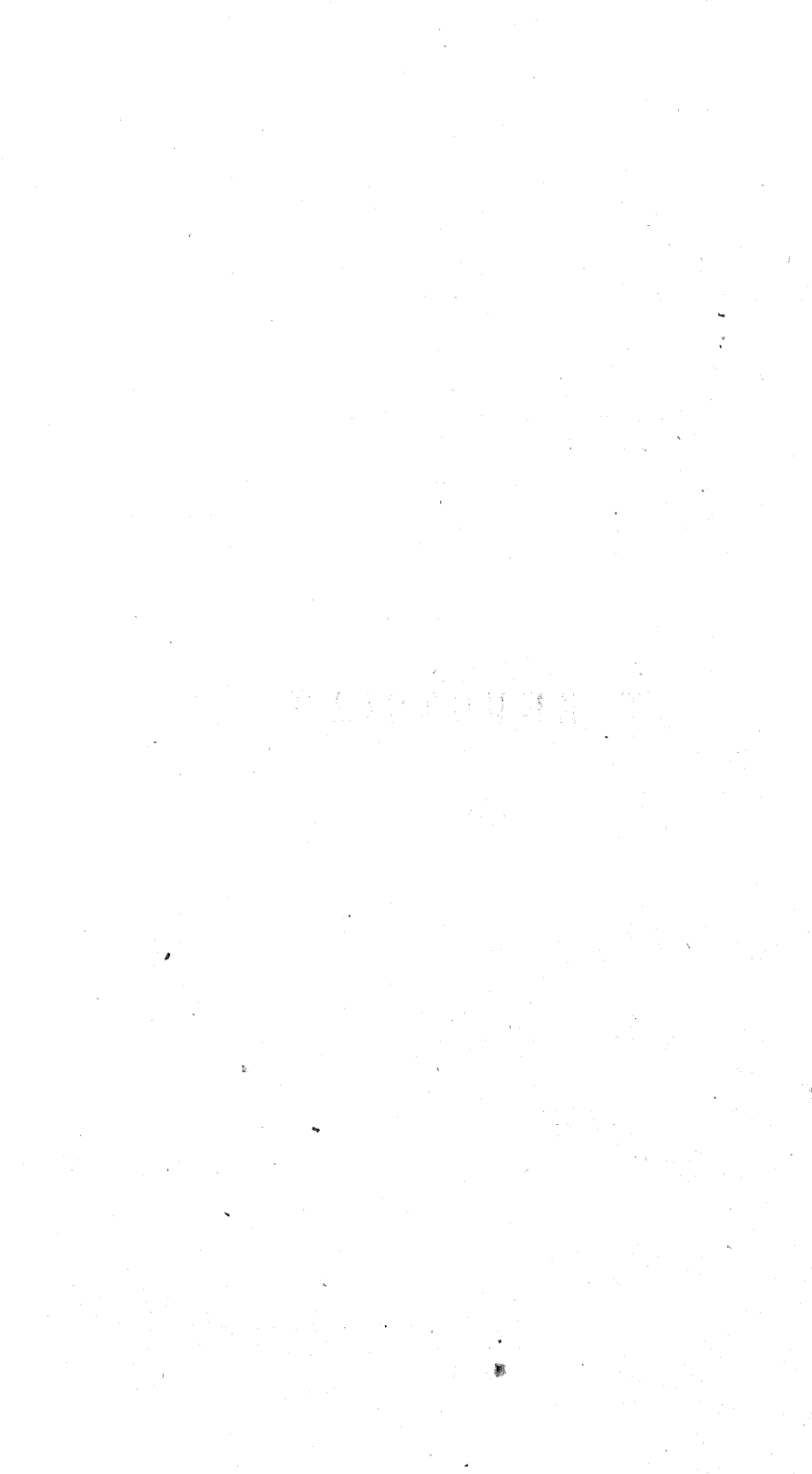

Общее Окружное Управление.

Окружной Начальн., Кол. Сов. Семенъ Степан. **Висковатовъ.**

Члены:

Окружной Судья (с. н.).

Городничій (с. н.).

Земскій Исправникъ (с. н.).

Градской Голова (с. н.).

Окружной Стряпчій (с. в.).

Секретарь, Губ. Сек. Никол. Алексѣев. **Никольскій.**

Столочальники:

1-го стола, Кол. Рег. Васил. Петр. **Орловъ.**

2-го стола, Андр. Мих. **Вѣлозеровъ.** (и. д.)

Журнал., от. Шт. Кап. Петръ Мих. **Любимовъ.**

Окружное Отдѣленіе Попечительнаго Общества о Тюрмахъ.

Директоры:

Предсѣдательствующій, Окружной Начальникъ.

Окружной Судья.

Городовой Врачъ.

Отстав. Надв. Сов. Василій Мих. **Кіяновскій.**

Испр. долж. Окружнаго Стряпчаго.

Градской Голова.

Протоіерей Енисейскаго Собора Мих. Афан. **Бѣлозевъ**.

Свящ. Троицкой церк. Николай Гавр. **Ушаковъ**.

Читинскій 2-й гильд. куп. Ив. Мих. **Вѣтошевъ**.

Маріинскій 2-й гильд. куп. Николай Степ. **Дьяковъ**.

Енисейскій 2-й гильд. купеч. сынъ Алексѣй Алексѣев.

Грязновъ.

Потомствен. почет. и степен. Гражданинъ, Енис. 1-й гильд. куп. Алексѣй Сафр. **Баландинъ**.

Енис. 2-й гильд. куп. Павелъ Егор. **Фунтосовъ**.

Больничный Совѣтъ.

Предсѣдатель, Окружной Начальникъ.

Члены:

Градской Голова.

Городничій.

Городовой Врачъ.

Командующій Енисейскимъ казачьимъ отрядомъ.

Дѣлопроизводитель Совѣта, Секретарь Городской Думы.

Контора больницы.

Городовой Врачъ, (с. в.)

Смотритель, Кол. Рег. Левъ Андр. **Золотаревъ**.

Окружной Комитетъ Общественнаго Здравія.

Предсѣдатель, Окружной Начальникъ.

Члены: Городничій, Земскій Исправникъ, Градской Голова и Окружной Врачъ.

Письмоводитель, Секретарь Окружнаго Управленія.

Окружной Судъ.

Окружной Судья, Тит. Сов. Людоміръ Клементъ. **Малецкій.**

Засѣдатели: Тит. Сов. Антонъ Фомичъ Вонгородскій и Кол. Сек. Капитонъ Птичниковъ.

Секретарь, Губ. Сек. Александръ Серг. Троицкій. (ис. должность).

Столначальники:

Граждан. стола, Кол. Рег. Лука Иван. Кронтовскій.

Уголовнаго, Кол. Рег. Максимъ Александр. Шамраевъ.

Общая Городовая Управа.

Городничій, состоящій по Армейской Кавал. Подполков. Евграфъ Алексѣев. **Евреиновъ.**

Частные Пристава:

1-й части, Колл. Рег. Петръ Григорьев. **Пермяковъ.**

2-й части, Губ. Секр. Александръ Яков. **Обатуровъ.**

Письмоводитель, Тит. Сов. Егоръ Семен. **Бурдинъ.**

Квартальные Надзиратели:

1-й части, Губ. Сек. Мих. Іоаким. **Страховичъ.**

2-й части, Канц. служ. Григорій Иван. **Мищенко.**

Смотрит. острога, Колл. Рег. Конст. Ѳеодор. **Вербицкій.**

Земскій Судъ.

Земскій Исправникъ, Тит. Сов. Петръ Ивановичъ **Красиковъ.**

Засѣдатель по корчемной части, Губ. Секр. Иванъ Михайловичъ **Здановичъ.**

Засѣдатели:

1-го участка, Тит. Сов. Петръ Григорьевичъ **Кузьминскій.**

2-го » Губ. Секр. Александръ Петровичъ **Некрасовъ.**

3-го » Колл. Секр. Симонъ Карловичъ **Гоштовтъ.**

4-го » Колл. Секр. Григорій Иванов. **Сорочинскій.**

Секретарь, Губ. Секр. Валеріанъ Васильевичъ **Полеховъ.**

Столочальники:

Гражданскаго стола, Канц. служ. Алексѣй Ѳедоровичъ **Сokolовъ.**

Уголовнаго стола, Колл. Рег. Антонъ Норбертовичъ **Ясногурскій.**

Журналистъ, Губ. Секр. Иванъ Ивановичъ **Сибирцовъ.**

Окружное Казначейство.

Окружной Казначей, Колл. Секр. Константинъ Николаевичъ **Фалецкій.**

Бухгалтеръ, Тит. Сов. Семень Дмитріевичъ **Зубовскій.**

Журналистъ, Колл. Рег. Яковъ Ильичъ **Тахтуевъ.**

Городовой Судъ.

Городовой Судья, Енисейскій 2-й гильдіи купецъ Иванъ Ѳедоровичъ **Дудеинскій.**

Кандидатъ по немъ, Енисейскій 2-й гильдіи купецъ Степанъ Ивановичъ **Стадырновъ.**

Засѣдатели: Енисейскій 2-й гильдіи купецъ Никандръ Николаевичъ **Бароновъ** и Енисейскій 3-й гильдіи купецъ Дмитрій Ивановичъ. **Щукинъ.**

Кандидатъ по немъ, Енисейскій 3-й гильдіи купеч. сынъ Ѳедоръ Амплеевичъ **Игнатьевъ.**

Секретарь, Колл. Секр. Юлій Петровичъ **Корызна**.
Столоначальникъ, Кол. Рег. Николай Евграфъ **Степановъ**.
Протоколнстъ, Канц. служ. **Братановскій**.

Городская Дума.

Градской Голова, Потом. почет. гражд. 1-й гильдіи купецъ Никандръ Федоровичъ **Дементьевъ**.

Кандидатъ по немъ, 2-й гильдіи купецъ Виссаріонъ Павловичъ **Скорняковъ**.

Гласные:

3-й гильдіи купеческій сынъ Иванъ Ильичъ **Дементьевъ**.

3-й гильдіи купецъ Петръ Егоровъ **Воробьевъ**.

3-й гильдіи купеческій сынъ Матв. Ефимъ **Страшниковъ**.

Мѣщанинъ Федоръ Васильевичъ **Кузнецовъ**.

Кандидатъ по нимъ, мѣщ. Иванъ Ивановичъ **Кобычевъ**.

Секретарь, Тит. Сов. Иванъ Петровичъ **Лалитинъ**.

Городовой Сиротскій Судъ.

Предсѣдательствующій, Градской Голова.

Члены: Засѣдатели Городоваго Суда.

Городовой Староста, 3-й гильдіи купецъ Елисей Андреевичъ **Пасынковъ**.

Секретарь, Секретарь Городской Думы.

Правленіе Енисейскаго Общественнаго Банка.

Директоръ, Потомствен. почет. и степенный гражданинъ Александръ Сафр. **Баландинъ**.

Кандидатъ по немъ, Енисейскій 1-й гильдіи купецъ Иванъ Ивановичъ **Чечуровъ**.

Товарищи Директора:

Енис. 2-й гиль. купецъ Сергѣй Фѣдоръ **Калашниковъ**.

Енис. 2-й гиль. купеч. сынъ Ефимъ Алексѣевъ **Грязновъ**.

Кандидаты по нимъ:

Енис. 3-й гиль. купцы: **Василій Василь. Марамыгинъ**
и **Ив. Михайл. Башуровъ.**

Бухгалтеръ, (вакансія).



Г. АЧИНСКЪ.

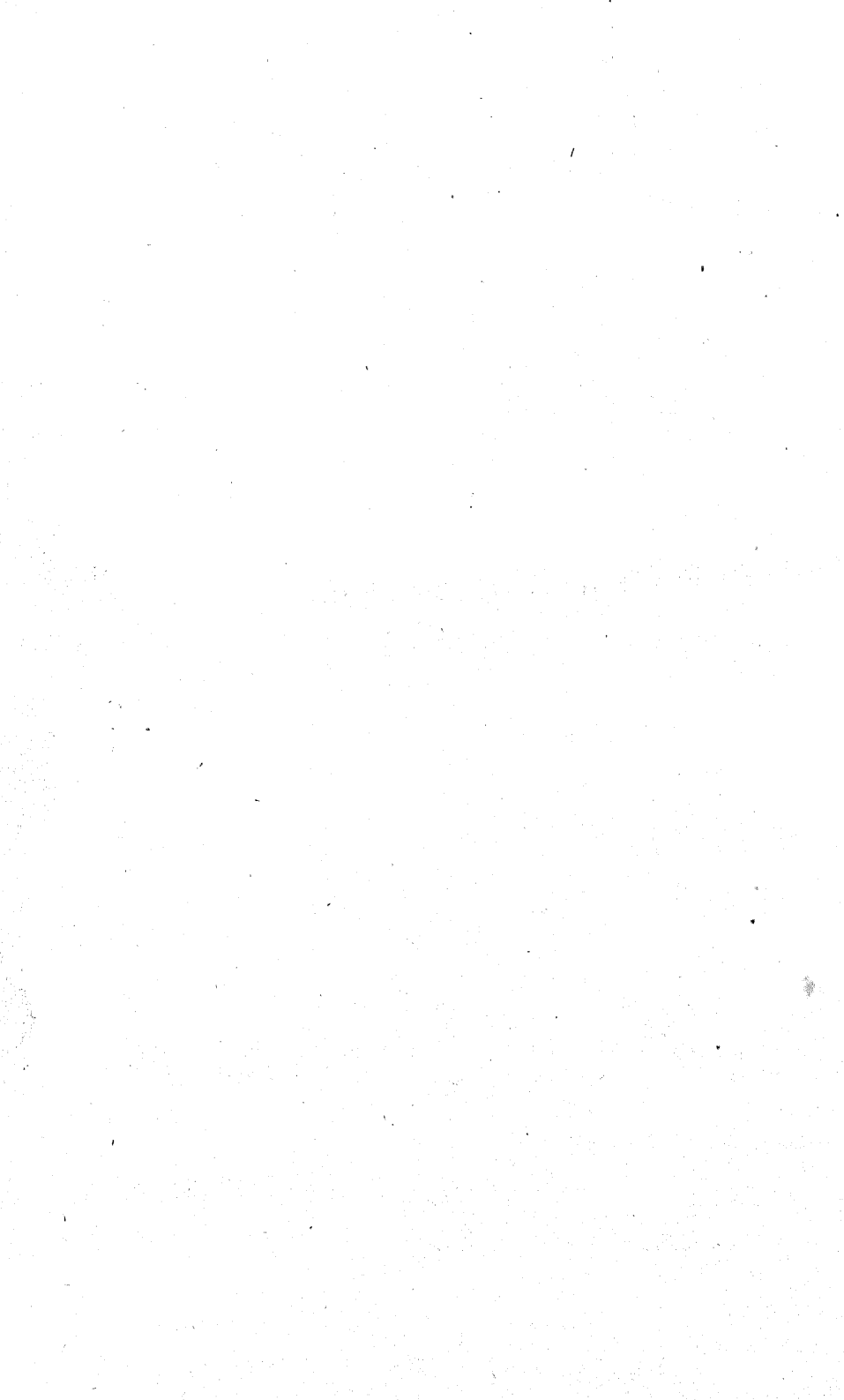

Общее Окружное Присутствіе.

Окружной Судья (с. н.).
Городничій (с. н.).
Земскій Исправникъ (с. н.).
Городовой Судья (с. н.).
Окружной Стряпчій (с. в.).

Окружной Судь.

Окружной Судья, Колл. Секр. Николай Осиповичъ **Высоцкій** (испр. долж.).

Засѣдатели:

Колл. Асс. Дмитрій Степановичъ **Хлестовъ**.
Губ. Секр. Александръ Алексѣевичъ **Налабардинъ** (испр. долж.).

Секретарь, Губ. Секр. Ѳедоръ Павловичъ **Юскевичъ-Красковскій**.

Столочальники:

Гражд. стола, Губ. Секр. Матвѣй Ивановичъ **Качусовъ**.
Уголов. стола, Губ. Секр. Абрамъ Ивановичъ **Людвигъ** (испр. долж.).

Отдѣленіе Комитета попечительнаго общества о тюрьмахъ.

Предсѣдательствующій Директоръ, Окружной Судья (с. в.).

Директоры:

Ачинскій Благочинный Протоіерей Сретенскій.

Окружной стряпчій.

Окружной лекарь.

Городовой судья.

Ачинскій 2-й мѣл. куп. Вас. Парамон. Озеровъ.

« « Мих. Парамон. Озеровъ.

« Купч. сынъ Петръ Ивановичъ Никифоровъ.

« 3-й мѣл. куп. Петръ Ивановичъ Розановъ.

Минусин. 2-й мѣл. куп. Прок. Андр. Брагинъ.

Сызранск. 3-й мѣл. куп. Петръ Никол. Хлюпинъ.

Маринск. 3-й мѣл. куп. братъ Иванъ Степ. Дьяковъ.

Больничный совѣтъ.

Предсѣдатель Совѣта, Окружной судья (с. в.).

Члены совѣта:

Городничій (с. н.)

Окружной лекарь (с. в.)

Командиръ Ачинскаго казачьяго отряда (с. н.)

Городовой судья (с. н.)

Контора больницы.

Окружной лекарь (с. в.).

Смотритель, Губ. Сов. Степанъ Павловичъ Давыдовъ.

Полицейская управа.

Городничій, Ессауль Алексѣй Михайловичъ Цвѣтевичъ
(испр. долж.).

Письмовод. Губ. Секр. Константинъ Венедиктовичъ Ястремскій.

Квартальные надзиратели:

1-го кварт. канц. служ. Михайло Львовичъ **Пономаревъ**.
(испр. долж.).

2-го кварт. канц. служ. Михаилъ Александровичъ **Николаевъ**.

Смотритель городского острога, Губ. Секр. Антонъ Демидовичъ **Ставицкій**.

Земскій Судъ.

Зем. Исправникъ, Кол. Асс. Николай Никол. **Айгустовъ**.

Засѣдатели:

Присутств. Кол. Сек. Кесарь Евграф. **Скворцовъ** (ис. долж.).

1-го участка, Губ. Сек. Илья Конст. **Вѣшняковъ**.

2-го « Кол. Сек. Николай Григорь. **Журавель**.

3-го « Губ. Сек. Карлъ Мих. **Филиповичъ**.

Секретарь, Кол. Рег. Лука Данил. **Процынъ** (ис. долж.).

Столочальники:

Гражд. стола, Губ. Сек. Василий Андреев. **Сердцевъ**.

Уголов. стола, Кол. Рег. Петръ Игнатъ. **Пылковъ**.

Журналистъ, Губ. Сек. Яковъ Осип. **Сулъкевичъ**.

Окружной Комитетъ Общественнаго здравія.

Предсѣдатель, Городничій (с. в.).

Члены: Земскій Исправникъ (с. в.), Городовой Судья (с. н.)
и Окружной Врачъ (с. в.).

Письмоводитель, Секретарь Земскаго Суда (с. в.).

Окружное Казначейство.

Окружной Казначей, Тит. Сов. Александръ Антипьевичъ **Ударцевъ**.

Бухгалтеръ, Губ. Сек. Елисей Петровичъ **Петровъ**.
Журналистъ, канц. служ. Василий Николаевичъ **Прото-
дьяконовъ**.

Городовая Ратуша.

Городовой Судья, Ачин. 3-й гиль. купецъ Федоръ Максим.
Разсохинъ.

Кандидатъ по немъ, Ачин. 3-й гиль. купецъ Иванъ Егор.
Березинъ.

Засѣдатели:

Купеческій 3-й гиль. сынъ Егоръ Степ. **Озеровъ**.
Ачин. мѣщ. Иван. Дмитр. **Панфиловъ**.

Кандидатъ по нимъ, Ачин. мѣщ. Федоръ Василь. **Цыцар-
цовъ**.

Городовой Староста, Ачин. мѣщ. Михайло Фрол. **Коро-
бейниковъ**.

Помощ. его и сборщикъ податей, Ачин. мѣщ. Елистратъ
Данил. **Набатовъ**.

Секретарь, Кол. Рег. Осипъ Савель. **Губановъ**.

Столначальники:

Уголовно-гражданскаго стола, Кол. Рег. Павелъ Иван.
Полубинскій.

Хозяйствен. стола, Кол. Рег. Дмитрій Иван. **Качусовъ**.



Г. МИНУСИНСКЪ.

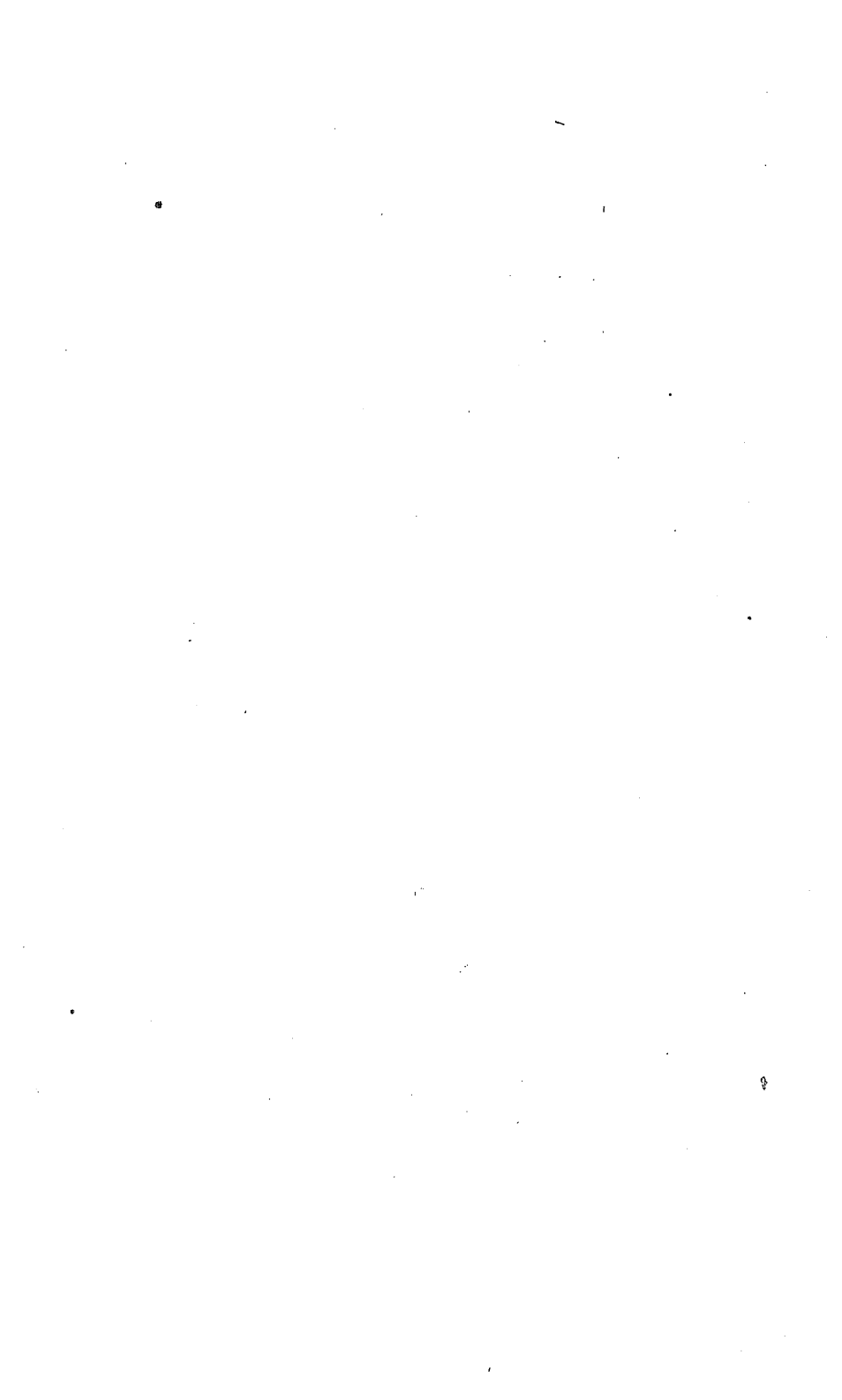

Общее Окружное Управление.

Окруж. Началь., Кол. Ас. Владим. Никол. фонъ-Клингенбергъ.

Члены:

Окружной Судья (с. н.).

Городничій (с. н.).

Земскій Исправникъ (с. н.).

Словесный Судья (с. н.).

Окружной Стряпчій (с. в.).

Секретарь, Кол. Рег. Домин. Викент. Пржигодскій.

Столоначальники: 1-го ст., Кол. Сек. Ив. Яков. Ооминь.

2-го ст., канц. служ. Мих. Александр.

Нѣмчиновъ.

Журналистъ, Кол. Рег. Егоръ Яков. Барботъ-де-Марни.

Окружное Тюремное Отдѣленіе.

Предсѣдательствующій, Окружной Начальникъ (с. в.).

Директоры:

Окружной Судья (с. н.).

Окружной Стряпчій (с. в.).

Лекарь Иванъ Михайловичъ **Лотовъ.**

Влагочинный священникъ Минусинской Спасской церкви
Георгій **Венедиктовъ.**

Священникъ той же церкви **Іоаннъ Серебренниковъ.**
Священникъ Лугавской Троицкой церкви **Алексѣй Тюш-**

НЯКОВЪ.

Священникъ села Сисимскаго **Василій Волковъ.**

Арзамасскій потом. почет. гражд. Петр. Алексѣевичъ **Под-**
Сосовъ.

Минусинскіе купцы: 2-й гильдіи Алексѣй Мих. **Кабаковъ.**

3-й гиль. Констан. Андр. **Маловъ.**

Вас. Михѣевичъ **Сватиковъ.**

Григ. Григор. **Чернышевъ** (казначей).

Секретарь Тюремнаго Отдѣленія — Секретарь Общаго
Окружнаго Управленія (с. в.).

Больничный Совѣтъ.

Предсѣдатель Совѣта, Окружной Начальникъ (с. в.).

Члены:

Окружной Судья (с. н.).

Городничій (с. н.).

Городовой Врачъ (с. в.).

Командующій Минусинскимъ казачьимъ отрядомъ (с. н.).

Словесный Судья (с. н.).

Письмоводитель Совѣта, Письмов. Словеснаго Суда (с. н.).

Контора больницы.

Городовой Врачъ, (с. в.).

Смотритель, Кол. Рег. Илья Григор. **Глимаховъ.**

Окружной Судь.

Окружной Судья, Тит. Сов. Илья Дмитр. **Шашинъ.**

Засѣдатели:

Кол. Ас. Савва Савичъ **Эпповъ.**

Кол. Ас. Михайло Петр. **Девятовъ.**

Секретарь, Тит. Сов. Иванъ Андр. **Корнѣенко.**

Столоначальники:

Уголовнаго стола, Губ. Сек. Павелъ Петр. **Скворцовъ.**

Гражданскаго стола, канц. служ. Василій Ѳедоров. **Красицковъ.**

Полицейская Управа.

Городничій, Есаулъ Алексан. Густафьев. **Каверъ** (испр. долж.).

Квартальные надзиратели:

Кол. Рег. Никол. Елисѣев. **Ручко.**

Канц. служ. Иванъ Вас. **Вобровъ.**

Письмоводитель, Губ. Сек. Антоній Иван. **Васильевъ.**

Смотритель острога, Губ. Сек. Констан. Дмитриев. **Аргитій.**

Земскій Судъ.

Земскій исправникъ, Надв. Сов. Алексан. Александр. **Хромцовъ.**

Присутствующій, Корчемн. Засѣд. Кол. Сек. Серг. Ѳедор. **Петинъ.**

Засѣдатели:

1-го участка, Губ. Сек. Матв. Альбертов. **Кухаревичъ** (испр. долж.).

2-го участка, Тит. Сов. Констан. Ильичъ **Артемьевъ.**

3-го » Кол. Секр. Александръ Доминик. **Альхимовичъ.**

Секретарь, Кол. Сек. Вас. Иван. **Стороженко.**

Столочальники:

Гражданскаго стола, Губ. Сек. Иннок. Александр. **Милютинъ.**

Уголовнаго, Кол. Рег. Иванъ Матв. **Мушниковъ.**

Журналистъ, Губ. Сек. Дмитр. Иван. **Мильгевскій.**

Окружной Комитетъ общественнаго здравія.

Предсдатель, Земскій Исправникъ (с. в.)

Члены: Городничій, окружной Врачъ (с. в.) и Словесный Судья (с. н.).

Письмоводитель, Секретарь Земскаго Суда (с. в.).

Окружное Казначейство.

Окружной казначей, Кол. Ас. Дмитр. Гавр. **Шашинъ.**

Бухгалтеръ, Кол. Рег. Степ. Викентьев. **Вершицкій.**

Журналистъ, Кол. Рег. Сергій Иван. **Волоцинъ.**

Словесный Судъ.

Словесный Судья, Минусинскій 2-й гильдіи купеч. сынъ Михайло Козьмичъ **Матоничъ.**

Кандидатъ по немъ, Минусинскій 3-й гильдіи купецъ Василий Михѣевичъ **Сватиковъ.**

Городовой староста, Минусинскій 3-й гильдіи купецъ Алексій Александровичъ **Ширововъ.**

Кандидатъ по немъ, Минусин. мѣщ. Яковъ Александр. **Шивинъ.**

Письмоводитель, капц. служ. Николай Васильев. **Вобровъ.**

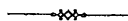

ЗАШТ. Г. ТУРУХАНСКЪ.

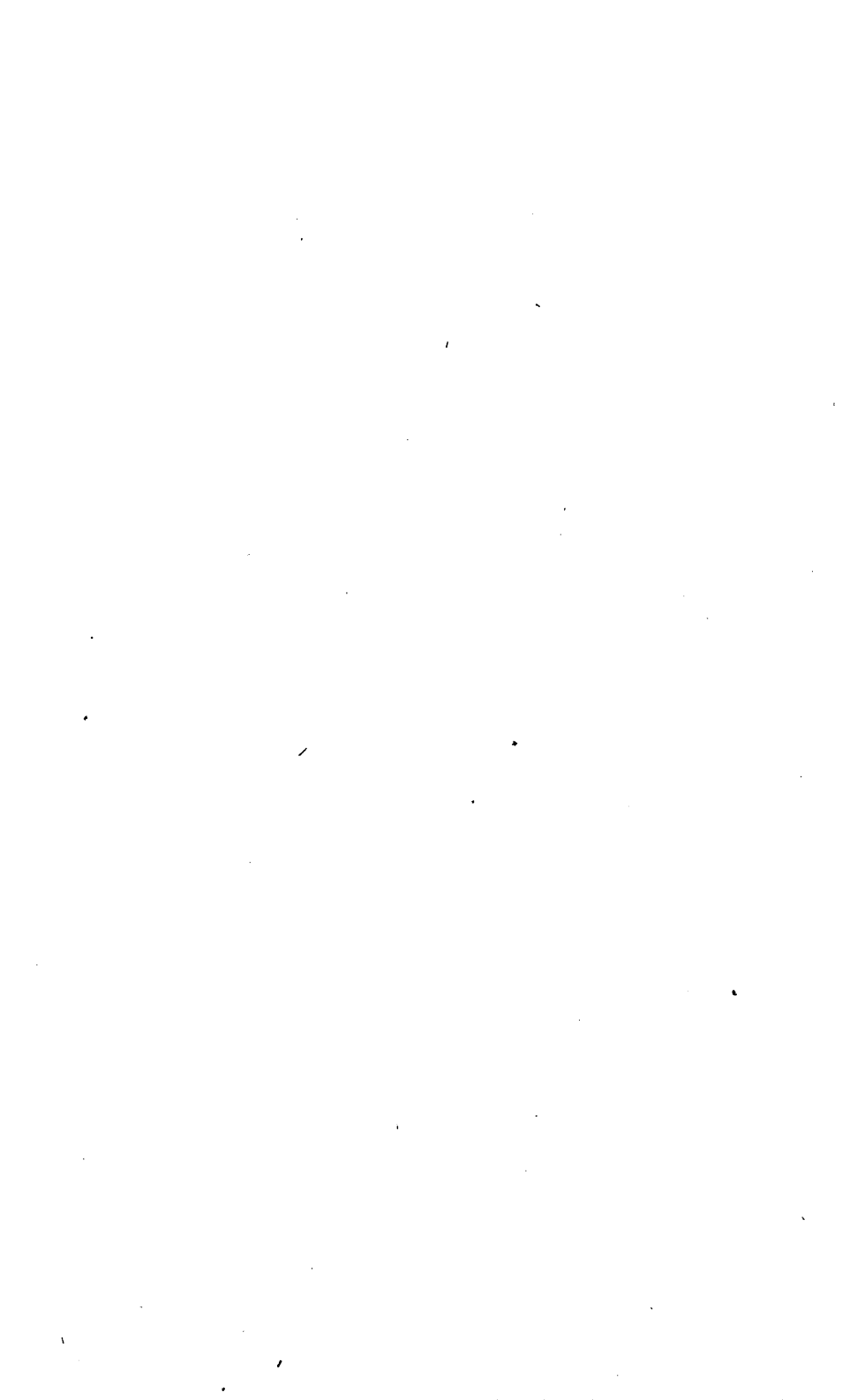

Туруханское Отдѣльное Управленіе.

Отдѣль. Засѣдатель, Кол. Сек. **Назаретскій**.

Помощн. Отдѣль. Засѣд., — (вакансія).

Бухгалтеръ, Кол. Рег. Вас. Василь. **Алякрицкій** (ис. д.
Помощн. Отд. Засѣд.).





ВѢДОМСТВО
МИНИСТЕРСТВА НАРОДНАГО ПРОСВѢЩЕНІЯ.

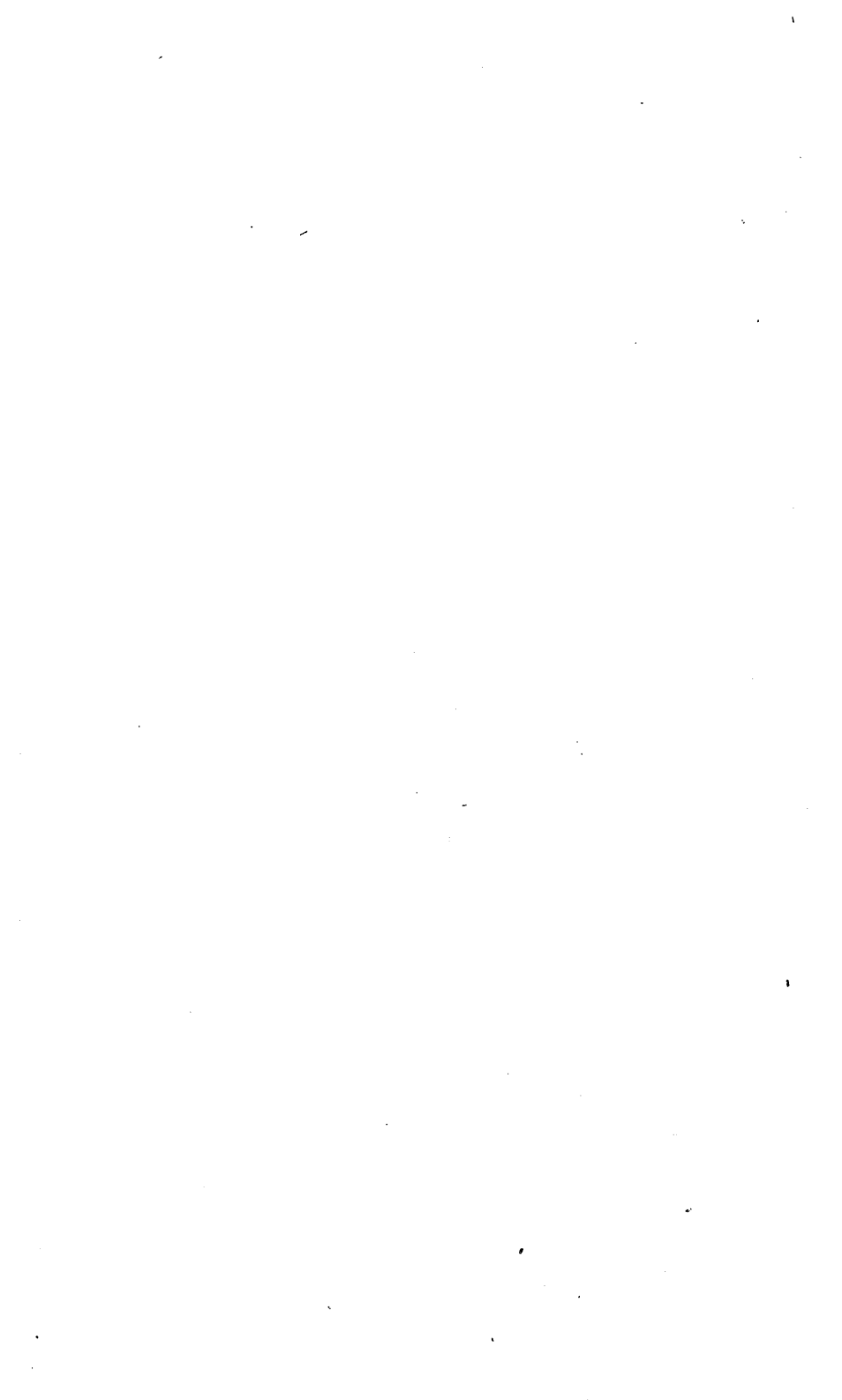

Вѣдомство Министерства Народнаго Просвѣщенія.

Красноярское Уѣздное Училище.

Почет. Смотр., Кол. Рег. Матвѣй Петр. **Троицкій.**

Штат. Смотр., Кол. Ас. Антонъ Клим. **Мошкинъ.**

Законоуч., Свящ. Іоаннъ Матв. **Рачковскій.**

Учителя:

Ариѳметики и Геометріи, Кол. Ас. Иванъ Петр. **Делаткевичъ.**

Русскаго яз., Кол. Рег. Петр. Казим. **Корсакъ.**

Исторіи и Геогр., сост. въ XII кл. Антонъ Ефим. **Сосновскій.**

Черченія, Рисов. и Чистопис., сост. въ XIV кл. Николай Василь. **Гребневъ.**

Красноярскій приходскій классъ.

Законоуч., Свящ. Алексѣй Семен. **Евтюгинъ.**

Учител., сост. въ XIV кл. Егоръ Яковл. **Мясниковъ.**

Канское приходское училище.

Законоуч., Протоіерей Дмит. Іоан. **Евтихievъ.**

Стар. учит., Кол. Рег. Василій Конст. **Мариновскій.**

Млад. учит., сост. въ XIV клас. канц. служит. Николай Никол. **Бирюковъ** (и. д.).

Частоостровское приходское училище.
(Красноярскаго округа.)

Законоуч., Свящ. Евгений Конст. Угрюмовъ.
Учит., Матвѣй Матв. Леонтъевъ (испр. долж.).

Рыбинское приходское училище.
(Канскаго округа.)

Законоуч. и учит., Свящ. Мих. Петр. Васильевскій.
Учитель, сост. въ XIV кл. Иванъ Семен. Елисъевъ.

Ачинское уѣздное училище.

Почет. Смотр. училища, Кол. Ас. Николай Никол. Айгу-
стовъ.

Штат. Смотр., Кол. Ас. Иванъ Данил. Борисоглѣб-
скій.

Законоуч., Свящ. Иоаннъ Ѳеодор. Орестовъ.

Учителя:

Ариф. и Геомет., Кол. Ас. Николай Алексѣевичъ Оло-
вьянишниковъ.

Исторіи и Геогр., сост. въ XIV кл. Никол. Никол. Да-
выдовъ.

Учит. русскаго яз., сост. въ XII кл. Конст. Павл. Мо-
жайскій.

Рисов., чистопис. и черч., сост. въ XIV кл. Дмитрій
Иван. Ивановъ.

Ачинскій приходскій классъ.

Законоуч., Свящ. Александръ Ѳеодор. Апраксинъ.
Учит., Тит. Сов. Иванъ Василь. Подгорбунскій.

Ачинскаго округа, Балахтинское приходское училище.

Законоуч., Свящ. Павелъ Львовичъ Левицкій.
Учит., Кол. Рег. Иванъ Андр. Старцевъ.

Ужурское приходское училище.

Законоуч., Свящ. Конст. Серг. **Любутскій.**

Учит., Губ. Сек. Иоакимъ Василь. **Базилевичъ.** (испр. долж.).

Назаровское приходское училище.

Законоуч., Свящ. Дмитр. Роман. **Увимавъ.**

Учит., (вакансія).

Большеулуйское приходское училище.

Законоуч., Свящ. Иннок. Никол. **Коноваловъ.**

Учит., Губ. Сек. Иванъ Григорьев. **Соловьевъ** (испр. долж.).

Миусинское приходское училище.

Законоуч., Благоч. Свящ. Георг. Мих. **Бенедиктовъ.**

Учителя:

Старшій, Кол. Рег. Евдок. Львовичъ **Поповъ.**

Млад., Губ. Сек. Василий Михайл. **Ляторовскій** (испр. долж.).

Миусинскаго Округа, Абаканское приходское училище.

Законоучит., Свящ. Илья Иван. **Новоспасскій.**

Учит., Кол. Рег. Сергій Павл. **Брюховецкій.**

Новоселовское приходское училище.

Законоуч. Свящ. Федоръ Ильичъ **Омскій.**

Учит., Губ. Сек. Петръ Иван. **Нечаевъ.**

Шушенское приходское училище.

Законоучит., Свящ. Иоаннъ Семен. **Новочадовскій.**

Учит., Губ. Секр. Иванъ Ильичъ **Гончарскій** (испр. долж.).

Тесинское приходское училище.

Законоучит., Свящ. Θεод. Петр. **Токаревъ.**

Учит., сост. въ XIV кл. Николай Александровичъ **Васильевъ.**

Енисейское уѣздное училище.

Почет. Смотр., Над. Сов. Василій Мих. **Кіяновскій.**

Шшат. Смотр. училищъ, Тит. Сов. Михаилъ Юсафовичъ **Чебаковъ.**

Законоуч., Свящ. Александръ **Угрюмовъ.**

Учителя:

Ариф. и Геом., Кол. Сек. Степ. Александр. **Моисеевъ.**

Ист. и Геогр., Губ. Сек. Конст. Алексѣев. **Первыхъ.**

Рус. яз., Губ. Сек. Григорій Василь. **Лисавинъ.**

Чистопис., рисов. и черч., Губ. Сек. Александръ Карлов. **Карловъ.**

Енисейское 1-ое приходское училище.

Законоучит., Свящ. Іоаннъ **Хнюнинъ.**

Учит., Губ. Сек. Андр. Вас. **Безрядовъ.**

Енисейское 2-ое приходское училище.

Законоучит. и учит., Свящ. Николай **Ушаковъ.** (испр. должн.).

Казачинское приходское училище.

Законоучит., (вакансія).

Учит., сост. въ XIV кл. Вас. Семен. **Россихинъ.**

Верхнепашинское сельское училище.

Наставникъ, Свящ. Илья **Касьяновъ.**

Яланское сельское училище.

Настав., Свящ. Никонъ **Тарасовъ.**

Чалбышевское сельское училище.

Настав., Свящ. Иоаннъ **Троицкій**.

Управление Енисейскаго Женскаго Училища.

1) ПОПЕЧИТЕЛЬНЫЙ СОВѢТЪ.

Попечительница (еще не утверждена).

Непрерывные Члены:

Енисейскій Окружной Начальникъ.

Штатный Смотритель училищъ Енисейскаго округа.

Начальница училища, супруга Чиновника Особыхъ порученій Енисейскаго Общаго Губернскаго Управленія, Людмила Васильевна **Моержицкая**.

Енисейскій Градской Голова.

Выборные члены:

Архимандритъ Енисейскаго Спасскаго монастыря.

Енисейскій Окружной Судья.

Енисейскій Земскій Исправникъ.

Чиновникъ особыхъ порученій Енисейскаго Общаго Губернскаго Управленія, Еварестъ Игнатьевичъ **Моержицкій**.

Отставной Кол. Ас. Гавріиль Касперовичъ **Эрнъ**.

Кандидатъ Императорскаго С. Петербургскаго Университета Петръ Николаевичъ **Черемисиновъ**.

Потомств. почет. и степен. гражданинъ Енисейскій 1-й гильд. купецъ Алексѣй Сафроновичъ **Баландинъ**.

Енисейскій 1-й гильдіи купецъ Александръ Петровичъ **Кытмановъ**.

Долгопроизводствомъ завѣдываютъ Члены Совѣта **Висковатовъ** и **Моержицкій**.

2) ПЕДАГОГИЧЕСКІЙ СОВѢТЪ.

Штатный Смотритель училищъ Енисейскаго Округа.

Начальница училища, она же преподавательница Русскаго языка.

Законоучитель, Священникъ Іоаннъ **Хнюнинъ**.

Преподаватели: Исторіи и Географіи, Учитель Уѣзднаго Училища **Первыхъ**.

Ариѳметики, учитель Уѣзднаго училища **Лисавинъ**.

Чистописанія, учитель Уѣзднаго училища **Карловъ**.

Воспитательница, дочь бывшаго учителя школы военныхъ кантонистовъ, Александра Петровна **Потылицына** (она же обучаетъ рукодѣлію).

Секретарь Педагогическаго Совета, Преподаватель Исторіи и Географіи.

ВОЕННОЕ ВѢДОМСТВО.



Красноярскій Военный и Енисейскій Гражданскій Губернаторъ, Генераль Маіоръ Павелъ Николаевичъ **Замятнинъ**.

Енисейскій Жандармскій Штабъ Офицеръ Полковникъ Никол. Игнатъев. **Борзь**.

Состоящій за Адъютанта при Жандармскомъ Штабъ-Офицеръ, Штабсъ-Капитанъ. Григор. Иванов. **Борщовъ**.

Начальникъ Красноярской Жандармской команды Поручикъ Захар. Алексѣев. **Лисученко**.

Енисейскій Казачій Конный полкъ.

Командующій полкомъ, Войсковой Старшина Никол. Матв. **Голашевскій**.

Командиръ 6-й сотни, Заурядъ-Ессауль Иванъ Алексѣев. **Терсковъ**.

Команд. 5-й сотни, Заурядъ-Ессауль Семень Андреев. **Серебренниковъ**.

Полк. Адъют. и Команд. 1-ю сотнею, Заурядъ-Ессауль Ив. Козьм. **Цыренчиковъ**.

Команд. 3-й сотнею, Ессауль Петръ Антон. **Кавецкій**.

Команд. Енис. Казачь. Отряд., Сотн. Дмитр. Дмитр. **Ларионовъ**.

Помощ. Полк. Адъют. и испр. должн. Полк. Казнач. и крартирм., Хорунжій Мих. Александ. **Кунъ**.

Команд. Канскимъ Казач. отряд., Заурядъ-Хорун. Захаръ Васильев. **Шахворостовъ**.

Завѣды. Тинскимъ участ. вновь приселен. казаковъ, Хорунж. Антонъ Григорьев. **Моляренко.**

Команд. 2-ю сотнею, Хорунж. Серг. Никол. **Жилевскій.**

Завѣды. пересыльн. частію, Заурядъ-Хорун. Ѳеодоръ Ѳеодоровичъ **Спиридоновъ.**

Завѣд. Камчат. Станиц., Заурядъ-Хорун. Васил. Еким. **Байкаловъ.**

Команд. Минус. казач. отряд., Заурядъ-Хорун. Андр. Андреев. **Монастыршинъ.**

Завѣд. Иннокентіев. участ. вновь приселен. казак. Заурядъ-Хорун. Степ. Андрейн. **Каргинъ.**

Команд. отряд. казаковъ, находящ. на частной золотой пром. Енис. окр., Заурядъ-Хорун. Анастасій Дмитр. **Василовскій.**

Завѣды. Есаулов. и Тинкин. участками вновь приселен. казак., Заурядъ-Хорунж. Степ. Копетант. **Козьминъ.**

Субалтернъ-офицеры:

Хорунжіе: Никол. Яковл. **Эстко**, Евген. Филип. Баронъ **Де-Пеленбергъ**, Викторъ Ив. **Виножуровъ**, Заурядъ-Хорунж. Иван. Павл. **Чуриновъ** и прикомандир. къ полку Линейнаго № 6 батал. Восточной Сиб. Подпоруч. Ив. Федосѣев. **Архангельскій.**

Завѣды. Краснояр. Караулъ. команд., прикомандир. отъ Линейнаго № 6 Батал. Восточ. Сиб. Подпор. Мих. Трофим. **Порубаевъ.**

Лекаръ, Кол. Ас. Степ. Иван. **Жилкинъ.**

Аудиторъ, Кол. Рег. Евген. Иван. **Дмитріевъ.**

Лекар. помощн., Кол. Рег. Никол. Васил. **Смѣлянскій.**

Коммисія Военнаго Суда по золотому производству.

Презусъ, Ессаулъ Петръ Антон. **Кавецкій** (с. в.)

Ассесоры:

Съ горной стороны, Кол. Ас. Вас. Игнатъев. **Маюровъ.**

Съ гражданской, Засѣдатель Красноярск. Окружн. Суда
Юшковъ (с. в.).

Съ военной, Хорунжій Мих. Александр. **Бунъ.**

Дѣлопроизвод. Аудиторъ, Тит. Сов., Леонтій Степ. **Шу-
стовъ.**

**Коммисія Смѣшаннаго Военнаго Суда, учрежденная при
казачьемъ полку.**

Презусъ, Ессаулъ **Кавецкій**, (с. в.)

Ассесоры:

Съ гражданской стороны: Засѣдатели Краснояр. Окружн.
Суда (с. в.)

Съ военной, по назначенію полков. Командира.

Дѣлопроизвод. Секретарь Краснояр. Город. Суда (с. в.)



ПОЧТОВОЕ ВѢДОМСТВО.



*Начальникъ Почтоваго Округа Восточной Сибири, Стат. Сов. Андрей Григорьевичъ **Найденовъ.***

*Помощники его: Ст. Сов. Сильвестръ Сергѣевичъ **Добровольскій** (въ г. Красноярскѣ) и Кол. Сов. Василій Семеновичъ **Коконинъ** (въ Иркутскѣ).*

*Письмоводитель при Начальн. Окр., Кол. Сек. Павелъ Ивановичъ **Малявкинъ.***

Губернская Почтовая Контора.

*Губернскою Конторою управляетъ Каргинскій Почтм. Кол. Асс. Маркъ Макѣевичъ **Матяжъ.***

*Помощн. Губ. Почт., Тит. Сов. Ефимъ Ивановичъ **Ведерниковъ.***

*Контролеръ и Бухгалт., Андрей Андреевичъ **Кугаевскій.**
Письмоводитель, Кол. Рег. Иосифъ Мьхайлов. **Релихъ.***

Окружныя Почтовыя Конторы.

Въ г. Канскѣ.

*Почтм., Тит. Сов. Николай Александровичъ **Рѣдеинскій.***

Въ г. Енисейскѣ.

*Почтмейстеръ, Губ. Сек. Иванъ Васильев. **Рудаковъ.**
Помощн. его, Кол. Рег. Владиміръ Афонасьев. **Родюковъ.***

Въ Каргвннй (Енисейскаго округа).

Почтмейстеръ, (см. Губ. Конт.).

Помощн. его, Кол. Рег. Семень Андреевичъ **Лукьяновъ**
(испр. долж. Почтм.).

Въ г. Ачинскъ.

Почтмейстеръ, Над. Сов. Иванъ Петров. **Петровъ**.

Помощн. его, Алексѣй Петров. **Аверинъ**.

Въ г. Минусинскъ.

Почтмейстеръ, Кол. Асс. Василий Матвѣев. **Анисимовъ**.

Въ Карелиной (Минус. округа).

Почтмейстеръ, Губ. Сек. Аполинарій Осиповичъ **Стан-
кевичъ**.

Въ заштат. г. Туруханскъ.

Письмоводитель, Яковъ Михайл. **Мамонтовъ**.

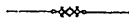

ДУХОВНОЕ ВѢДОМСТВО.



Духовное вѣдомство по Енисейской Епархіи.

Пресвященный **Никодимъ**, *Епископъ Енисейскій и Красноярскій*.

ЕНИСЕЙСКАЯ ДУХОВНАЯ КОНСИСТОРИЯ.

Члены:

Настоятель Енисейскаго Спасскаго монастыря Архимандритъ **Аеанасій**.

Краснояр. Каедр. Протоіерей, Благочинный Краснояр. церквей Вас. Димитр. **Касьяновъ**.

Ключарь Каедр. Собора, Благочин. сельскихъ церквей Алексѣй Констан. **Угрюмовъ**.

Свящ. Каедр. Собора Іоаннь Матв. **Рачковскій**.

Свящ. Благовѣщен. церк. Іоаннь Филип. **Тыжновъ**

Свящ. Благовѣщен. церк. Симеонъ Петр. **Троицкій**.

Секретарь, (вакансія).

КАНЦЕЛЯРИЯ.

Столоначальники: Кол. Сек. Иванъ Александровичъ **Верещагинъ**.

Кол. Сек. Гавріиль Захаревичъ **Слюнинъ** (въ долж.).

Губ. Сек. Александръ Данилов. **Громовъ**.

Губ. Сек. Михаилъ Адриян. **Добронравовъ** (испр. долж.).

Архивариусъ и Регистраторъ, канц. служ. Иванъ Ѳедор. **Трусовъ**.

ЕНИСЕЙСКОЕ ДУХОВНОЕ ПРАВЛЕНИЕ.

Въ г. Енисейскѣ.

Члены:

Настоятель Енис. мужскаго монастыря (с. в.).

Протоіерей Енис. Богоявленскаго Собора, Благочинный Енисейскихъ Градскихъ церк. Михаилъ Афанасьев. **Вѣловъ**.

Свящ. Енис. Преображен. церк. Александръ Ивановичъ **Угрюмовъ**.

Столоначальникъ, канц. служ. Алексѣй Иванов. **Горскій** (испр. долж.).

НАСТОЯТЕЛИ МОНАСТЫРЕЙ.

Въ г. Енисейскѣ.

Мужскаго Спасскаго 3-класснаго монастыря Архимандритъ **Анастасій**.

Женскаго Христорождественскаго 3-класснаго монастыря Игуменья **Анастасія**.

Въ Туруханскомъ краѣ.

Туруханскаго Троицкаго 3-класснаго мужскаго монастыря, Благочинный надъ Миссіонерами Туруханской походной церкви Игуменъ **Иліодоръ**.

БЛАГОЧИННЫМЪ ГРАДО-КРАСНОЯРСКИХЪ ЦЕРКВЕЙ КАЕДРАЛЬНАГО ПРОТОІЕРЕЯ ВАСИЛЯ КАСЬЯНОВА.

Красноярскаго Каедральнаго Богородице-Рождественскаго собора.

Каедральный *Протоіерей* Васил. Дмитр. **Касьяновъ**.

Ключарь Священникъ Алек. Конст. **Угрюмовъ**.

Священники: Іоаннъ Матв. **Рачевскій**.

» Никол. Лаврент. **Поповъ**.

Благовѣщенской церкви.

Священники: Иоаннъ Филип. **Тыжновъ.**

» Симеонъ Петров. **Троицкій.**

Покровской церкви.

Священники: Григ. Иоан. **Климовскій.**

» Алек. Семен. **Евтюгинъ.**

Всѣхъ-Святской церкви:

Священникъ Васил. Стеф. **Павловъ.**

БЛАГОЧИНІЕ СВЯЩЕННИКА ГРИГОРІЯ КЛИМОВСКАГО.

Въ г. Красноярскъ.

Благочинный (с. в.).

Въ Красноярскомъ округѣ:

Села Арейскаго, Троицк. церк., свящ. Конст. Иоанновичъ
Кожевниковъ.

Той же церкви свящ. Петръ Алексѣев. **Прилежновъ.**
Знаменской церк. (въ стеклодѣлатель. заводѣ Коновалова)
свящ. Иоан. Роман. **Абакумовскій.**

Села Гледенскаго, свящ. Иоан. Алексѣев. **Покровскій.**

Села Устюжскаго, Никол. церк. свящ. Павелъ Ѳеодоров.
Ивановъ.

Села Миндирилинскаго, Вознесен. церк., свящ. Виссаріонъ
Михѣев. **Орфанитскій.**

Села Погорѣльскаго, Никол. церк., свящ. Мих. Влас. **Ты-
жновъ.**

Той же церк., свящ. Пав. Ѳеодор. **Тихомировъ.**

Села Иркутскаго, Казан. церк., свящ. Иоан. Нестеровичъ
Носовъ.

Села Барабановскаго, Параскевievской церк., свящ. Евфи-
мій Флегон. **Ситниковъ.**

Села Частоостровскаго, Троицк. церк., свѣщ. Евг. Конст.
Угрюмовъ.

БЛАГОЧИИНЕ СВЯЩЕННИКА АЛЕКСѢЯ УГРЮМОВА.

Красноярскаго округа.

Благочинный (с. в.).

Свящ. с. Корзинскаго, Копст. Алекс. **Тюшняковъ.**

Свящ. с. Ладейскаго, Аооп. Георг. **Глаголевъ.**

Свящ. с. Березовскаго, Евтих. Ѳеодоров. **Соловьѣвъ.**

Свящ. с. Эсаульскаго Іоан. Іоан. **Поповъ.**

Свящ. с. Верхъ-Ботойскаго Іоан. Филип. **Померанцевъ.**

Свящ. с. Кускунскаго Евфим. Аѳонас. **Тыженовъ.**

Свящ. с. Шалинскаго, Гавр. Ѳеод. **Лебедевъ.**

Свящ. с. Свищевскаго, Васил. Александр. **Хаовъ.**

БЛАГОЧИИНЕ СВЯЩЕННИКА ВАСИЛІЯ ЕВТИХІЕВА, ВЪ КРАСНОЯР-
СКОМЪ ОКРУГѢ.

Села Подсопошнаго, Дмитріевской церк., Благочинн. свящ.
Васил. Петр. **Евтихіевъ.**

Села Сухобузимскаго, Троицк. церк. Священ. Васил. Іоан.
Рязанскій.

Села Седѣльниковаго, Никол. церк., Свящ. Александръ
Васил. **Климовскій.**

Села Атамановскаго, Троицкой церк., Свящ. Петръ Іоан.
Даевъ.

Села Кекурскаго, Пророко-Ильинской церк., Свящ. Іоаннъ
Евдоким. **Шарыповъ.**

Села Нахвальскаго, Богородицкой церк., Свящ. Васил. Ва-
силъев. **Хаовъ.**

Села Юксѣвскаго, Покровск. церк., Свящ. Гавріиль Ти-
моф. **Тыженовъ.**

Села Подъемскаго, Богородицк. церк., Свящ. Іоаннъ Ва-
силъев. **Поповъ.**

Села Большемуртинскаго, Михайло-Архангельской церкви
Свящ. Никандръ Петр. **Соловьевъ.**

Села Еловскаго, Пророко-Ильинской церк., Свящ. Григор.
Иоан. **Остроумовъ.**

Села Шилинскаго, Покров. церк., Свящ. Мих. Епифанов.
Евтихievъ.

БЛАГОЧИНІЕ ПРОТОІЕРЕЯ ДМИТРІЯ ЕВТИХІЕВА.

Въ г. Канскѣ.

Благочинный Протоіерей Канскаго Спасскаго собора, Дми-
трій Иван. **Евтихievъ.**

Того же собора, Свящ. Мих. Григоръ. **Коноваловъ.**

Въ Канскомъ округѣ.

Села Уринскаго, Троицкой церкви, Свящ. Николай Иван.
Коноваловъ.

Села Иланскаго, Срѣтенской церк., Свящ. Иоаннъ Григоръ.
Коноваловъ.

Села Нижнеингашевскаго, Михайло-Архангел. церк., Свящ.
Симеонъ Троф. **Буяновъ.**

Села Тинскаго, Введенской церк., Свящ. Илья Алексѣев.
Громовъ.

Села Конторскаго, Никол. церк., Свящ. Васил. Иван. **Фе-
нисовъ.**

Того же села, Свящ. Тимоф. Мирон. **Подкопаевъ.**

Села Анцырскаго, Никол. церк., Свящ. Алексій Стефан.
Евтихievъ.

Села Новосельскаго, Михайло-Арханг. церк., Свящ. Герас.
Павл. **Тарасовъ.**

Села Устьянскаго, Георгіевск. церк., Свящ. Иоан. Алексан.
Дягилевъ.

Села Шалаевскаго, Никол. церк., Свящ. Иоаннъ Анисим.
Субботинъ.

Села Курьшинскаго, Георгіевской церк., Свящ. Василій Егоров. **Вологодскій.**

Села Бражинскаго, Петропавлов. церк., Свящ. Петръ Михайл. **Тихомировъ.**

Села Коростолевскаго, Дмитриевской церк., Свящ. Іоаннъ Стеф. **Рачковскій.**

Села Манашенскаго, Никол. церк., Свящ., Максимъ Прохор. **Никольскій.**

Въ Енисейскомъ округъ.

Села Чунскаго, Петропав. церк., Свящ. Флегонтъ Ермилов. **Карповъ.**

РЫБИНСКОЕ БЛАГОЧИНІЕ.

Въ Канскомъ округъ.

Села Рыбинскаго, Петропавловской церкви, Благочинный (вакансія).

Священникъ Мих. Петр. **Васильевскій.**

Села Балайскаго, Никол. церк., Свящ. Павлин. Степ. **Рачковскій.**

Села Ключевскаго, Казанской церк., Свящ. Аеан. Васил. **Херсонскій.**

Села Заозернаго, Іоанно-Богословской церк., Свящ. Анд. Васил. **Херсонскій.**

Села Ирбейскаго, Спасской церк., Свящ. Александр. Павл. **Соколовъ.**

Села Тырбышинскаго, Іоанно-Рыльской церк., Свящ. Іоан. Іоан. **Горданскій.**

Села Агинскаго, Никол. церк., Свящ. Ілья Аеон. **Тыжновъ.**

Села Перовскаго, Ильинской церк., Свящ. Павелъ Иван. **Шангинъ.**

БЛАГОЧИНІЕ СВЯЩЕННИКА ВАСИЛІЯ ТОЛКАЧЕВА.

Канскаго округа.

Благочинный Троицкой заводо-солеваренной церкви —
Свящ. Вас. Стеф. **Толкачевъ.**

« села Тасѣвскаго Вас. Петр. **Волковъ.**

« « Христорождественскаго Іоан. Никол. **Поповъ.**

« « Михалевскаго Іродіонъ Алекс. **Поповъ.**

« « Шеломовскаго Петръ Василь. **Старосивиль-
скій.**

БЛАГОЧИНІЕ ПРОТОІЕРЕЯ МИХАИЛА БЪЛОЗЕРОВА.

Города Енисейска.

Благочинный Градо-Енисейскаго Богоявленскаго Собора
Протоіерей Мих. Аѳанас. **Бѣлозеровъ.**

Свящ. того же Собора Никол. Никит. **Малаховъ.**

« Преображенской церкви Алекс. Іоан. **Угрюмовъ.**

« Воскресенской церкви Ілія Вас. **Хнюнинъ.**

« Успенской церкви Артем. Петр. **Райскій.**

« Троицкой церкви Никол. Гавр. **Ушаковъ.**

БЛАГОЧИНІЕ ПРОТОІЕРЕЯ ПАВЛА ЛЮБОМУДРОВА.

Города Енисейска.

Протоіерей Градо-Енисейской Христорождественской цер-
кви Павелъ Алекс. **Любомудровъ.**

Свящ. тойже церкви Іоан. Вас. **Хнюнинъ.**

Енисейскаго округа.

Свящ. села Городищенскаго Никол. Алекс. **Виногра-
довъ.**

Свящ. села Уст.-Тунгусскаго Андр. Іоан. **Андреевъ.**

« « Казачинскаго Гавр. Іоан. **Климовскій.**

« « Рождественскаго Петръ Семен. **Толкачевъ.**

Свящ. села Мокрушенскаго Алексѣй Николаев. **Александровъ.**

« « Кемскаго Семеонъ Иличъ **Омскій.**

« « Рыбинскаго Кирил. Семеон. **Прозоровскій.**

« походной приісковой церкви Спасскаго Золотаго промысла Евген. Θεодор. **Иконницовъ.**

Свящ. Идереиской Системы пор. Боровой Павелъ Александр. **Дебрскій.**

БЛАГОЧИНІЕ СВЯЩЕННИКА ПАВЛА ДЕВРСКАГО.

Енисейскаго Округа.

Благочинный (с. в.).

Свящ. Кежемскаго Села Конст. Гавр. **Межевъ.**

• села Пановскаго Апол. Юсифъ. **Фигуровскій.**

« « Кашиношиверскаго Стеф. Семеон. **Цвѣтковъ.**

« « Чадобскаго Конст. Филип. **Доможиловъ.**

« « Богучанскаго Тимое. Григор. **Виноградовъ.**

БЛАГОЧИНІЕ СВЯЩЕННИКА АЛЕКСАНДРА ЕВТЮГИНА.

Енисейскаго Округа.

Благочинный села Устькемскаго Свящ. Алекс. Иоанн. **Евтюгинъ.**

Свящ. села Усть-Питскаго Иоанн. Иоанов. **Лебедевъ.**

« « Назимовскаго Георг. Никол. **Коровинъ.**

« « Ярцевскаго Матѣй Семеон. **Поповъ.**

« « Маковскаго Васил. Иоан. **Дроздовскій.**

БЛАГОЧИНІЕ СВЯЩЕННИКА ИЛИ ХНЮНИНА.

Енисейскаго Округа.

Благочинный (с. в.).

Свящ. села Верхо-Подгороднаго Илія Дим. **Касьяновъ.**

« « Яланскаго Никонъ Вас. **Тарасовъ.**

« « Чалбышевскаго Иоан. Серг. **Троицкій.**

Свящ. села Бѣльскаго Алексѣй Алекс. **Поротовъ.**

« « Пировскаго Григ. Даниил. **Виноградовъ.**

« « Спасской походной по Подкаменно-Тунгусской системѣ на част. золот. пром., Иоан. Василь. **Покровский.**

Свящ. Успенской походной по Питской системѣ на част. золот. пром. Иаковъ Вас. **Вицинскій.**

БЛАГОЧИНІЕ ПРОТОІЕРЕЯ ДИМИТРІЯ ЗАКОУРЦЕВА.

Туруханскаго края.

Благочинный Туруханскаго Преображенскаго Собора Протоіерей Дим. Мих. **Закоурцевъ.**

Свящ. села Хатангскаго Владим. Иоан. **Верещагинъ.**

« « Троицкой походной Туруханской Миссии Иаковъ Иоан. **Доброхотовъ.**

Свящ. села Тазовскаго Иоан. Матѣ. **Александровскій.**

« « Инбатскаго Феод. Алекс. **Азбукинъ.**

БЛАГОЧИНІЕ ПРОТОІЕРЕЯ АЛЕКСАНДРА СРѢТЕНСКАГО.

Въ г. Ачинскѣ.

Ачинскій Благочин. Троицкаго Собора, Протоіерей Александръ Васильев. **Срѣтенскій.**

Того же Собора, Свящ. Алекс. Ѳеодор. **Апраксинъ.**

Казанской церк., Свящ. Иоаннъ Ѳеодор. **Арестовъ.**

Въ Ачинскомъ округѣ.

Села Тарутинскаго, Покровской церк., Свящ. Иоаннъ Петр. **Каменевъ.**

» Чернорѣчинскаго, Михайло-Архангель. церк., Свящ. Саердонъ Мих. **Левицкій.**

» Большекемчугскаго, Никол. церк., Свящ. Дим. Ѳеодот. **Орловъ.**

» Малоудуйскаго, Казанской церк., Свящ. Данииль Петр. **Яковиненковъ.**

- Села Назаровскаго, Троицк. церк., Свящ. Дим. Роман.
Удимовъ.
- » Сережскаго, Покров. церк., Свящ. Ѳедоръ Иоан. **Зелепугинъ.**
 - » Кольцовскаго, Казанской церк., Свящ. Иоаннъ Андр. **Петровъ.**
 - » Березовскаго, Георгіев. церк., Свящ. Яковъ Семен. **Космаковъ.**
 - » Красновскаго, Никол. церк., Свящ. Василій Иоан. **Добротворскій.**
 - » Большеудуйскаго, Никол. церк., Свящ. Иннок. Никол. **Коноваловъ.**
 - » Новосельскаго, Пророко-Ильинской церк., Свящ. Владиміръ Космин. **Александровъ.**
 - » Бирилюскаго, Спасской церк., Свящ. Петръ Павл. **Орловъ.**

БЛАГОЧИНІЕ СВЯЩЕННИКА ПАВЛА ЛЕВИЦКАГО.

Ачинскаго округа.

- Села Балахтинскаго, Благочинный Свящ. Павелъ Львов. **Левицкій** (испр. долж.).
- » Тюльковскаго, Казанской Божіей Матери церк., Свящ. Иоан. Григоръ. **Зеленецкій.**
 - » Ужурскаго, Петро - Павловской церк., Свящ. Конст. Сергіев. **Любутскій.**
 - » Солгонскаго, Свято-Троицкой церк., Свящ. Павелъ Григоръ. **Смирновъ.**
 - » Подсосенскаго, Богоявленской церк., Свящ. Васил. Иван. **Даевъ.**
 - » Бѣлоярскаго, Георгіевской церк., Свящ. Иоан. Петр. **Троицкій.**
 - » Шарыповскаго, Св.-Троицкой церк., Свящ. Григор. Евграфъ. **Чикиневъ.**

- Села Еловскаго, Петро - Павловской церк., Свящ. Петръ
Михаил. **Тыжновъ.**
- » Курбатовскаго, Михайловской церк., Свящ. Оад.
Иван. **Кожевниковъ.**
- » Изынжульскаго, Николаевской церк., Свящ. Васил.
Никол. **Карповскій.**
- » Николаевскаго, Николаевской церк., Свящ. Дмитр.
Стефан. **Мухачевъ.**
- » Корниловскаго, Покровской церк., Свящ. Иоан. Ти-
моф. **Бриллиантовъ.**
- » Кизынжульскаго, Петро - Павловской церк., Свящ.
Апол. Христоф. **Крутиховскій.**
- » Тумнинскаго, Св. - Троицкой церк., Свящ. Петръ
Викт. **Реуновъ.**
- » Даурскаго, Михайло - Архангель. церк., Свящ. Пав.
Федот. **Соловьевъ.**

БЛАГОЧИНІЕ СВЯЩЕННИКА ГЕОРГІЯ БЕНЕДИКТОВА.

Г. Минусинска.

Благочинный Минусинскаго Спасскаго Собора, Свящ. Георг.
Михаил. **Бенедиктовъ.**

Свящ. тогоже Собора, Иоан. Иоан. **Серебренниковъ.**

Минусинскаго округа.

- Свящ. села Тесинскаго, Федос. Петр. **Товаревъ.**
- » » Шелаболинскаго, Иоан. Алек. **Подгорбунскій.**
- » » Аскыскаго, Петръ Васильев. **Соколовъ.**
- » » Лугавскаго, Алексій Тимоф. **Тюшняковъ.**
- » » Шуменскаго, Иоан. Семен. **Новочадовскій.**
- » » Таштыпскаго, Иоан. Тимоф. **Гринценковъ.**
- » » Каратузскаго, Ник. Егор. **Коровинъ.**
- » » Бейскаго, Аван. Иоан. **Сахаровъ.**
- » » Каптырскаго, Иоан. Петр. **Лажинъ.**
- » » Кочергинскаго, Иоан. Мих. **Товаревъ.**

- Свящ. села Ермаковского, Мих. Васильев. **Солодчинъ.**
- » Присковой походной Амыльской Николаев. церк.,
Петръ Андр. **Симоновъ.**
- Свящ. села Верхне-Кужебарскаго, Левъ Васильев. **Херсон-
скій.**
- » » Курагинскаго, Алекс. Иоан. **Никольскій.**
 - » » Тигринскаго, Гавр. Ѳедор. **Лебедевъ.**
 - » » Субботинскаго, Ѳедоръ Васильев. **Коноваловъ.**
 - » » Усть-Абаканскаго, Родіонъ Александр. **Пуш-
каревъ.**
 - » » Дубенскаго, Евѳимій Васильев. **Евтихіевъ.**
 - » » Сабинскаго, Кесарь Никол. **Поповъ.**

БЛАГОЧИНІЕ СВЯЩЕННИКА ГРИГОРІЯ ЧИСТЯКОВА.

Въ Минусинскомъ округъ.

- Абаканскій Благочинный села Комскаго, Покровской церк-
ви, свящ. Григ. Григорьев. **Чистяковъ** (испр. долж.).
- Села Абаканскаго, Вознесен. церк., Свящ. Илья Иван.
Новоспасскій.
- » Бѣлоярскаго, Николаев. церк., Свящ. Анемподистъ
Васильев. **Милицинъ.**
 - » Никольскаго, Троицкой церк., Свящ. Андр. Ѳедот.
Орфѣевъ.
 - » Идринскаго, Георгіевской церк., Свящ. Констан.
Яковлев. **Соколовскій.**
 - » Батаневскаго, Богородицкой церк., Свящ. Петръ
Яковлев. **Нечаевъ.**
 - » Усть-Фыркальскаго, Николаев. церк., Свящ. Ѳедоръ
Яковл. **Смиренскій.**
 - » Бараицеаго, Троицк. церк., Свящ. Григор. Дмитр.
Выстровъ.
 - » Медвѣдевскаго, Богородице-Казанской церк., Свящ.
Васил. Алексѣев. **Покровскій.**

- Села Анашенскаго, Спасской церк., Свящ. Сим. Петр. **Покровский.**
- » Кавказскаго, Троиц. церк., Свящ. Сим. Николаев. **Карповскій.**
- » Бѣлыгскаго, Прокопьев. церк., Свящ. Степ. Григорьев. **Смирновъ.**
- » Усть-Эрбинскаго, Петропавл. церк., Свящ. Александ. Анемпод. **Ярцевъ.**
- » Ново-Марьясовскаго, Троиц. церк., Свящ. Михайль Григорьев. **Смирновъ.**
- » Новоселовскаго, Петропавлов. церк., Свящ. Михайль Иван. **Шарыповъ.**
- » Кривошеинскаго, Георгіевской церк., Свящ. Василю Иван. **Алексѣевскій.**
- » Караульно - Острожскаго, Спасск. церк., Свящ. Дмит. Данил. **Даниловъ.**

Красноярское духовное училище.

Смотритель училища, Кандидатъ Ив. Петр. **Тютюковъ.**

Почетный Блюститель училища, Колл. Рег. Мих. Конст.

Сидоровъ.

Инспекторъ училища, студентъ-учитель Яковъ Александр.

Нарциссовъ (испр. долж.).

Помощ. Инспек. училища, Учитель Степ. Анемподист.

Ярцевъ.

Учитель, Александр. Ив. **Поповъ.**

Учитель, Григ. Ив. **Коноваловъ.**



**СТАТИСТИЧЕСКОЕ ОБОЗРѢНІЕ
ЕНИСЕЙСКОЙ ГУБЕРНІИ.**



Число жителей въ Енисейской губерні по сословіямъ, за 1861 годъ.

НАИМЕНОВАНИЕ СОСЛОВІЙ.	ГУБЕРНСКІЙ ГОРОДЪ КРАСНОЯРСКІЙ.		ОКРУГЪ КРАСНО- ЯРСКІЙ.		ОКРУЖНОЙ ГОРОДЪ КАНСКІЙ.		ОКРУГЪ КАНСКІЙ.		ОКРУЖНОЙ ГОРОДЪ ЕНИСЕЙСКІЙ.		ЗАПЯТНЫЙ ГОРОДЪ ТУРУХАНСКІЙ.		ОКРУГЪ ЕНИСЕЙ- СКІЙ.		ОКРУЖНОЙ ГОРОДЪ АЧИНСКІЙ.		ОКРУГЪ АЧИНСКІЙ.		ОКРУЖНОЙ ГОРОДЪ МИНУСИНСКІЙ.		ОКРУГЪ МИНУСИНС- СКІЙ.		ИТОГО ВЪ ГОРОДАХЪ.		ИТОГО ВЪ УЕЗДАХЪ.		ВСЕГО ВЪ ГУБЕРНІИ.		
	МУЖ.	ЖЕН.	МУЖ.	ЖЕН.	МУЖ.	ЖЕН.	МУЖ.	ЖЕН.	МУЖ.	ЖЕН.	МУЖ.	ЖЕН.	МУЖ.	ЖЕН.	МУЖ.	ЖЕН.	МУЖ.	ЖЕН.	МУЖ.	ЖЕН.	МУЖ.	ЖЕН.	МУЖ.	ЖЕН.	МУЖ.	ЖЕН.	МУЖ.	ЖЕН.	МУЖ.
I. Дворянъ:																													
1) Потомственныхъ	75	81	5	1	18	14	11	13	27	19	$\frac{2}{>}$	$\frac{1}{>}$	11	10	11	10	"	"	18	14	9	10	151	139	36	34	187	173	
2) Личныхъ	393	407	12	12	25	24	11	9	47	34	$\frac{4}{>}$	$\frac{3}{>}$	4	4	56	41	7	8	36	34	21	13	561	543	55	46	616	589	
II. Духовенства:																													
1) Православнаго { блага	40	43	152	155	10	16	107	108	37	33	$\frac{4}{6}$	$\frac{2}{9}$	92	116	9	11	115	149	12	13	185	260	112	118	657	797	769	915	
монашествующаго	"	"	"	"	"	"	"	"	6	19	$\frac{2}{>}$	$\frac{2}{>}$	"	"	"	"	"	"	"	"	"	"	6	19	2	"	8	19	
2) Римско-католическаго	2	"	"	"	"	"	"	"	"	"	"	"	"	"	"	"	"	"	"	"	"	"	2	"	"	"	2	"	
III. Городецкихъ сословій:																													
1) Почетныхъ { потомственныхъ	13	8	"	"	2	1	3	2	5	5	"	"	"	"	"	"	"	"	"	"	"	"	20	14	3	2	23	16	
гражданъ { личныхъ	2	"	"	"	"	"	"	"	"	"	"	"	"	"	"	"	"	"	"	"	"	"	2	"	"	"	2	"	
2) Купцовъ	162	156	23	22	297	162	61	61	195	174	"	"	5	15	44	59	16	8	214	194	82	63	912	745	187	169	1,099	914	
3) Мѣщанъ	1,411	1,447	108	103	625	960	96	67	2,079	1,937	$\frac{32}{87}$	$\frac{25}{38}$	61	68	1,041	1,101	34	35	1,080	995	81	68	6,268	6,465	417	379	6,685	6,844	
IV. Сельскихъ сословій:																													
1) Крестьянъ государственныхъ всѣхъ наименованій	390	317	17,761	17,986	44	41	18,062	17,590	64	29	$\frac{8}{755}$	$\frac{5}{587}$	14,622	15,304	40	41	16,376	15,616	15	13	21,378	20,899	561	446	88,954	87,982	89,515	88,428	
2) Колонистовъ	4	3	"	"	"	"	"	"	2	4	"	"	"	"	"	"	"	"	"	"	"	"	6	7	"	"	6	7	
3) Удѣльныхъ крестьянъ	26	14	"	"	"	"	"	"	29	7	"	"	"	"	"	"	"	"	"	"	"	"	55	21	"	"	55	21	
4) Помѣщичьихъ { крестьянъ	61	43	71	81	10	6	"	"	103	22	"	"	"	"	"	"	"	"	7	8	4	"	181	79	75	81	256	160	
{ дворовыхъ	35	22	"	"	4	"	9	14	12	7	"	"	"	"	"	"	"	"	"	"	"	"	51	29	9	14	60	43	
5) Военныхъ поселенцевъ	"	"	34	40	"	"	"	"	"	"	"	"	"	"	"	"	"	"	"	"	"	"	"	"	"	34	40	34	40
6) Приписанныхъ къ заводамъ	10	3	"	"	"	"	"	"	"	"	"	"	"	"	"	"	"	"	"	"	"	"	10	3	"	"	10	3	
V. Военныхъ сословій:																													
1) Регулярныхъ войскъ	34	14	"	"	"	"	"	"	1	"	"	"	"	"	"	"	"	"	"	"	"	3	"	35	14	3	"	38	14
2) Иррегулярныхъ войскъ	353	388	2,286	2,297	79	"	639	193	86	94	$\frac{13}{52}$	$\frac{10}{47}$	15	17	96	7	512	458	66	5	2,918	2,150	693	504	6,422	5,162	7,115	5,666	
3) Безсрочно-отпускныхъ	18	5	91	27	8	"	78	46	10	"	"	"	51	25	6	"	76	24	4	"	63	27	46	5	359	149	405	154	
4) Отставныхъ нижнихъ чиновъ, солдат- скихъ женъ и дочерей	199	268	267	403	26	23	243	233	38	37	$\frac{1}{>}$	$\frac{8}{>}$	275	444	58	45	265	339	38	46	365	264	360	427	1,415	1,683	1,775	2,110	
5) Солдатскихъ дѣтей и кантонистовъ	85	"	119	"	5	"	69	"	14	"	$\frac{5}{>}$	"	104	"	10	"	116	"	18	"	102	"	137	"	510	"	647	"	
VI. Инородцевъ:																													
Сибирскихъ инородцевъ, Киргизовъ, Кал- мыковъ и другихъ вожующихъ племенъ	10	3	163	186	"	"	211	228	"	"	$\frac{7}{3,087}$	$\frac{9}{2,655}$	1,234	1,088	"	"	4,079	4,034	"	"	14,649	13,531	17	12	23,423	21,722	23,440	21,734	
VII. Иностранныхъ подданныхъ																													
	7	4	"	"	"	"	"	"	2	"	"	"	5	"	"	"	"	"	"	"	"	"	9	4	5	"	14	4	
VIII. Лицъ не принадлежащихъ къ вы- шепоказаннымъ разрядамъ																													
	1,176	1,044	14,572	6,684	51	35	8,639	4,418	148	33	$\frac{37}{168}$	$\frac{27}{110}$	2,541	1,795	9	9	5,518	3,592	28	26	4,412	3,276	1,449	1,174	35,850	19,875	37,299	21,049	
Итого	4,506	4,270	35,664	27,997	1,204	1,282	28,239	22,982	2,905	2,454	$\frac{113}{4,107}$	$\frac{90}{3,446}$	19,020	18,886	1,380	1,324	27,114	24,263	1,536	1,348	44,272	40,561	11,644	10,768	158,416	138,135	170,060	148,903	

Примечанія: 1) Въ V отдѣлѣ подъ № 4, въ числѣ отставныхъ нижнихъ чиновъ, показано находящихся на казенномъ содержаніи въ городахъ: Красноярскѣ 9, Канскѣ 6, Енисейскѣ 3, Ачинскѣ 6, Минусинскѣ 5 и въ Канскомъ округѣ 1, — всего 30 человекъ и уволенныхъ въ продолжительный отпускъ — въ округахъ: Красноярскомъ 14, Енисейскомъ 25, Ачинскомъ 18 и Канскомъ 7, — всего 64 человекъ.

2) Въ VIII отдѣлѣ заключается: а) воспитанниковъ Духовнаго Училища въ г. Красноярскѣ 138 человекъ; б) монастырскихъ служителей въ г. Енисейскѣ 19 и въ Туруханскомъ краѣ 19 — всего 38 человекъ; в) разночинцевъ: въ г. Красноярскѣ 63, въ г. Канскѣ 26, въ г. Енисейскѣ 78, въ Округѣ онаго 1, въ г. Минусинскѣ 19, въ Округѣ онаго 47 и въ г. Туруханскѣ 12 — всего 246 человекъ; и г) поселенцевъ: въ г. Красноярскѣ 2,019, въ Округѣ онаго 21,256, въ г. Канскѣ 60, въ Округѣ онаго 13,057, въ г. Енисейскѣ 84, въ Округѣ онаго 4,335, въ г. Ачинскѣ 18, въ Округѣ онаго 9,110, въ г. Минусинскѣ 35, въ Округѣ онаго 7,641, въ г. Туруханскѣ 52 и въ участкѣ онаго 259 — всего 57,926 человекъ.

Число жителей въ Енисейской губерніи по вѣроисповѣданіямъ, за 1861 годъ.

КАКИХЪ ВѢРОИСПОВѢДАНІЙ.	ГУБЕРНСКІЙ ГОРОДЪ КРАСНОЯРСКЪ.		ОКРУГЪ КРАСНО- ЯРСКІЙ.		ОКРУЖНОЙ ГОРОДЪ КАПСКЪ.		ОКРУГЪ КАПСКІЙ.		ОКРУЖНОЙ ГОРОДЪ ЕНИСЕЙСКЪ.		ЗАПАТНЫЙ ГОРОДЪ ТУРУХАНСКЪ.		ОКРУГЪ ЕНИСЕЙ- СКІЙ.		ОКРУЖНОЙ ГОРОДЪ АЧИНСКЪ.		ОКРУГЪ АЧИНСКІЙ.		ОКРУЖНОЙ ГОРОДЪ МИНУСИНСКЪ.		ОКРУГЪ МИНУСИН- СКІЙ.		ИТОГО ВЪ ГОРОДАХЪ.		ИТОГО ВЪ УѢЗДАХЪ.		ВСЕГО ВЪ ГУБЕРНІИ.		
	МУЖ.	ЖЕН.	МУЖ.	ЖЕН.	МУЖ.	ЖЕН.	МУЖ.	ЖЕН.	МУЖ.	ЖЕН.	МУЖ.	ЖЕН.	МУЖ.	ЖЕН.	МУЖ.	ЖЕН.	МУЖ.	ЖЕН.	МУЖ.	ЖЕН.	МУЖ.	ЖЕН.	МУЖ.	ЖЕН.	МУЖ.	ЖЕН.	МУЖ.	ЖЕН.	
I. Православнаго	4,192	3,968	34,813	27,670	1,127	1,207	27,861	22,790	2,303	2,339	$\frac{93}{2,614}$	$\frac{75}{2,059}$	18,578	18,644	1,286	1,232	26,890	24,107	1,498	1,324	39,185	35,484	10,499	10,145	149,941	130,754	160,440	140,899	
II. Единовѣрческаго	"	"	4	1	"	"	"	"	"	"	"	"	"	"	"	"	"	"	"	"	"	"	"	"	4	1	4	1	
III. Раскольниковъ разныхъ сектъ	8	3	71	33	3	"	23	14	5	"	$\frac{16}{179}$	$\frac{14}{144}$	15	10	"	"	65	72	19	8	551	482	51	25	904	755	955	780	
IV. Армяно-григоріанскаго	"	"	"	"	"	"	1	"	"	"	"	"	"	"	"	"	"	"	"	"	"	"	"	1	"	1	"		
V. Римско-католическаго	95	70	430	101	9	6	211	100	20	9	$\frac{1}{>}$	"	59	9	19	3	76	29	19	16	288	63	163	104	1,064	302	1,227	406	
VI. Протестантскаго	9	9	135	70	"	"	12	9	3	1	$\frac{1}{>}$	"	11	"	"	"	16	2	"	"	549	190	13	10	723	271	736	281	
VII. Еврейскаго	161	201	118	96	65	69	85	56	109	102	$\frac{2}{2}$	$\frac{1}{3}$	100	74	72	89	46	46	"	"	39	33	409	462	390	308	799	770	
VIII. Магометанскаго	41	19	93	26	"	"	46	13	465	3	"	"	9	3	3	"	21	7	"	"	21	5	509	22	190	54	699	76	
XI. Прочихъ нехристіанскихъ исповѣданій:																													
Шаманствующихъ	"	"	"	"	"	"	"	"	"	"	$\frac{>}{1,312}$	$\frac{>}{1,240}$	248	146	"	"	"	"	"	"	3,639	4,304	"	"	5,199	5,690	5,199	5,690	
Итого	4,506	4,270	35,664	27,997	1,204	1,282	28,239	22,982	2,905	2,454	$\frac{115}{4,107}$	$\frac{90}{3,446}$	19,020	18,886	1,380	1,324	27,114	24,263	1,536	1,348	44,272	40,561	11,644	10,768	158,416	138,135	170,060	148,903	

Примѣчанія: 1) Въ теченіи 1861 года присоединились къ православной церкви изъ другихъ христіанскихъ исповѣданій:

Изъ лютеранъ — 1 муж.

2) Приняли св. крещеніе:

Изъ евреевъ — 1 муж.

" идолопоклонниковъ (въ Туруханскомъ краѣ)

Изъ племянъ: тунгусовъ . . . 17 муж. 6 жен.

долгановъ . . . " " 2 "

якутовъ . . . 2 " " "

юраковъ . . . 1 " " "

остяковъ . . . 3 " 2 "

Всего 34 души.

и 3) Присоединенія къ православной церкви изъ сектъ раскольниковъ, въ 1861 году не было.

О числѣ родившихся въ Енисейской губерніи, за 1861 годъ.

КАКИХЪ ВЪРОСПОВѢДАНІЙ.	ГУБЕРНСКІЙ ГОРОДЪ КРАСНОЯРСКЪ.		ОКРУГЪ КРАСНО- ЯРСКІЙ.		ОКРУЖНОЙ ГОРОДЪ КАНСКЪ.		ОКРУГЪ КАНСКІЙ.		ОКРУЖНОЙ ГОРОДЪ ЕНИСЕЙСЕЪ.		ЗАШТАТНЫЙ ГОРОДЪ ТУРУХАНСЕЪ.		ОКРУГЪ ЕНИСЕЙ- СКІЙ.		ОКРУЖНОЙ ГОРОДЪ АЧИНСЕЪ.		ОКРУГЪ АЧИНСКІЙ.		ОКРУЖНОЙ ГОРОДЪ ИНУСИНСКЪ.		ОКРУГЪ МИНУСИН- СКІЙ.		ИТОГО ВЪ ГОРОДАХЪ.		ИТОГО ВЪ УѢЗДАХЪ.		ВСЕГО ВЪ ГУБЕРНІИ.	
	МУЖ.	ЖЕН.	МУЖ.	ЖЕН.	МУЖ.	ЖЕН.	МУЖ.	ЖЕН.	МУЖ.	ЖЕН.	МУЖ.	ЖЕН.	МУЖ.	ЖЕН.	МУЖ.	ЖЕН.	МУЖ.	ЖЕН.	МУЖ.	ЖЕН.	МУЖ.	ЖЕН.	МУЖ.	ЖЕН.	МУЖ.	ЖЕН.	МУЖ.	ЖЕН.
I. Православнаго.																												
Законнорожденныхъ	127	153	1,356	1,195	43	49	1,132	1,045	161	155	$\frac{16}{69}$	$\frac{8}{52}$	1,075	996	52	42	1,328	1,306	95	89	1,796	1,798	494	496	6,756	6,392	7,250	6,888
Незаконнорожденныхъ	29	37	107	84	„	1	112	86	24	15	$\frac{1}{25}$	$\frac{3}{25}$	44	40	4	11	42	54	15	9	215	197	73	76	545	487	618	563
II. Раскольниковъ разныхъ сектъ																												
„	„	„	„	„	„	„	5	8	„	„	„	„	„	„	„	„	„	„	„	„	19	13	„	„	24	21	24	21
III. Римско-католическаго.																												
Законнорожденныхъ	6	5	14	12	1	„	1	1	„	„	„	„	„	„	„	„	3	4	1	„	2	2	8	5	20	19	28	24
IV. Протестантскаго.																												
Законнорожденныхъ	„	1	3	4	„	„	„	„	„	„	„	„	„	„	„	„	„	„	„	„	8	9	„	1	11	13	11	14
V. Еврейскаго.																												
Законнорожденныхъ	23	32	1	6	2	1	1	„	7	6	„	„	2	1	1	2	1	2	„	„	2	1	32	41	7	10	39	51
VI. Магометанскаго																												
„	„	„	„	„	„	„	„	„	„	„	„	„	„	„	„	„	„	„	„	„	„	1	„	„	„	1	„	1
VII. Прочихъ нехристіанскихъ исповѣданій.																												
Шаманствующихъ	„	„	„	„	„	„	„	„	„	„	„	„	7	10	„	„	„	„	„	„	184	171	„	„	191	181	191	181
Итого	185	228	1,481	1,301	46	51	1,251	1,140	192	176	$\frac{17}{94}$	$\frac{11}{77}$	1,128	1,047	57	55	1,374	1,366	111	98	2,226	2,192	607	619	7,554	7,124	8,161	7,743
Въ томъ числѣ незаконнорожденныхъ	29	37	107	84	„	1	112	86	24	15	$\frac{1}{25}$	$\frac{3}{25}$	44	40	4	11	42	54	15	9	215	197	73	76	545	487	618	563

Таблица IV.

О ЧИСЛѢ УМЕРШИХЪ.

О числѣ умершихъ въ Енисей

ВОЗРАСТЪ УМЕРШИХЪ.	ГУБЕРНСКІЙ Г. КРАСНОЯРСКІЙ.		ОКРУГЪ КРАСНОЯРСКІЙ.		ОКРУЖНОЙ Г. КАНСКІЙ.		ОКРУГЪ КАНСКІЙ.		ОКРУЖНОЙ Г. ЕНИСЕЙСКІЙ.	
	м.	ж.	м.	ж.	м.	ж.	м.	ж.	м.	ж.
I. Православнаго:										
Моложе года	74	63	629	562	18	14	476	405	105	80
Отъ 1 до 5 лѣтъ включительно	16	16	128	111	3	3	102	100	14	22
> 5 > 10 >	1	2	8	15	—	1	12	12	7	1
> 10 > 15 >	2	1	13	11	1	—	12	7	3	2
> 15 > 20 >	—	—	5	10	—	—	9	16	4	5
> 20 > 25 >	3	1	11	20	1	1	18	7	3	4
> 25 > 30 >	5	2	10	17	1	1	8	15	7	4
> 30 > 35 >	3	2	19	25	1	2	13	19	5	7
> 35 > 40 >	11	3	21	19	—	1	12	16	23	8
> 40 > 45 >	5	1	39	24	5	—	16	22	20	7
> 45 > 50 >	11	4	21	23	1	—	33	30	22	6
> 50 > 55 >	6	6	42	26	1	—	39	23	7	2
> 55 > 60 >	5	7	37	41	1	—	35	17	13	15

ской губерніи, за 1861 годъ.

ЗАПАТЕННІЙ Г. ТУРУХАНСКІЙ.		ОКРУГЪ ЕНИСЕЙСКІЙ.		ОКРУЖНОЙ Г. АЧИНСКІЙ.		ОКРУГЪ АЧИНСКІЙ.		ОКРУЖНОЙ Г. МИРНОСКІЙ.		ОКРУГЪ МИНУСІНСКІЙ.		ИТОГО ВЪ ГОРОДАХЪ.		ИТОГО ВЪ УЕЗДАХЪ.		ВСЕГО ВЪ ГУБЕРНІИ.	
м.	ж.	м.	ж.	м.	ж.	м.	ж.	м.	ж.	м.	ж.	м.	ж.	м.	ж.	м.	ж.
$\frac{1}{3}$	$\frac{2}{4}$	288	213	31	23	499	452	67	53	607	482	296	235	2502	2798	2798	2353
$\frac{2}{5}$	$\frac{1}{6}$	72	58	8	7	94	94	15	11	241	235	58	60	642	604	700	664
$\frac{1}{5}$	$\frac{1}{2}$	53	34	1	—	16	9	4	—	64	56	14	4	158	128	172	132
$\frac{1}{1}$	$\frac{1}{1}$	19	20	—	1	11	12	—	—	17	17	7	5	73	67	80	72
$\frac{1}{1}$	$\frac{1}{1}$	31	15	1	—	11	2	1	—	31	16	6	5	87	60	93	65
$\frac{1}{1}$	$\frac{1}{1}$	35	13	—	1	15	13	1	3	20	23	9	10	100	77	109	87
$\frac{1}{2}$	$\frac{1}{1}$	22	18	1	1	14	20	3	4	31	33	18	13	87	104	105	117
$\frac{1}{1}$	$\frac{1}{3}$	40	28	2	—	11	21	4	2	25	31	16	13	109	127	125	140
$\frac{1}{1}$	$\frac{2}{2}$	39	11	1	2	24	9	2	—	30	35	38	16	127	92	165	108
$\frac{1}{2}$	$\frac{1}{1}$	51	14	1	1	32	13	1	3	28	28	32	12	168	102	200	114
$\frac{1}{2}$	$\frac{1}{1}$	42	15	3	2	26	14	5	2	31	26	42	14	155	109	197	123
$\frac{1}{2}$	$\frac{1}{1}$	62	28	—	—	22	24	5	—	37	14	20	8	204	116	224	124
$\frac{1}{4}$	$\frac{2}{3}$	43	18	2	1	41	29	—	—	46	20	21	25	206	128	227	153

ВОЗРАСТЪ УМЕРШИХЪ.	ГУБЕРНСКІЙ Г. КРАСНОЯРСКІЙ.		ОКРУГЪ КРАСНОЯРСКІЙ.		ОКРУЖНОЙ Г. КАНСЪ.		ОКРУГЪ КАНСІЙ.		ОКРУЖНОЙ Г. ЕНИСЕЙСКЪ.	
	М.	Ж.	М.	Ж.	М.	Ж.	М.	Ж.	М.	Ж.
Отъ 60 до 65 лѣтъ включительно	7	1	62	34	3	—	49	19	5	4
» 65 » 70 » »	6	5	59	32	—	—	35	22	4	3
» 70 » 75 » »	1	4	46	23	2	—	29	25	1	6
» 75 » 80 » »	5	2	39	17	2	—	20	5	4	4
» 80 » 85 » »	3	3	29	20	1	—	11	7	5	4
» 85 » 90 » »	1	2	12	6	—	—	7	3	1	2
» 90 » 95 » »	2	2	6	1	1	—	11	2	2	1
» 95 » 100 » »	2	—	5	1	—	—	—	—	—	—
Болюе ста лѣтъ	—	1	—	—	—	—	—	—	—	1
II. Раскольниковъ разныхъ сектъ:										
Отъ 1 до 5 лѣтъ включительно	—	—	—	—	—	—	—	—	—	—
» 5 » 10 » »	—	—	—	—	—	—	—	—	—	—
» 20 » 25 » »	—	—	—	—	—	—	—	—	—	—
» 30 » 35 » »	—	—	—	—	—	—	—	—	—	—
» 45 » 50 » »	—	—	—	—	—	—	—	—	—	—
» 50 » 55 » »	—	—	—	—	—	—	—	—	—	—
» 65 » 70 » »	—	—	—	—	—	—	—	—	—	—
» 70 » 75 » »	—	—	—	—	—	—	—	—	—	—
» 75 » 80 » »	—	—	—	—	—	—	—	—	—	—
» 80 » 85 » »	—	—	—	—	—	—	—	—	—	—

ЗАПАТНЫЙ Г. ТУРУХАНСКІЙ.	ОКРУГЪ ЕНИСЕЙСКІЙ.		ОКРУЖНОЙ Г. АЧИНСКЪ.		ОКРУГЪ АЧИНСКІЙ.		ОКРУЖНОЙ Г. МИНУСИНСКЪ.		ОКРУГЪ МИНУСИНСКІЙ.		ИТОГО ВЪ ГОРОДАХЪ.		ИТОГО ВЪ УЕЗДАХЪ.		ВСЕГО ВЪ ГУБЕРНИИ.		
	М.	Ж.	М.	Ж.	М.	Ж.	М.	Ж.	М.	Ж.	М.	Ж.	М.	Ж.	М.	Ж.	
$\frac{1}{2}$	$\frac{1}{2}$	30	41	1	2	38	20	7	1	47	17	24	8	228	132	252	140
$\frac{1}{1}$	$\frac{1}{1}$	46	36	2	3	31	22	5	1	36	26	17	12	204	136	221	148
$\frac{1}{1}$	$\frac{1}{1}$	52	21	1	1	32	15	2	1	31	12	7	14	196	94	203	108
$\frac{1}{3}$	$\frac{1}{3}$	18	32	2	—	21	16	4	2	22	22	17	8	129	115	446	123
$\frac{1}{1}$	$\frac{1}{1}$	3	6	1	2	17	13	2	1	12	9	12	10	81	54	93	64
$\frac{1}{1}$	$\frac{1}{1}$	4	5	1	—	11	4	—	—	13	5	3	4	51	28	54	32
$\frac{1}{1}$	$\frac{1}{1}$	7	—	1	1	4	5	—	—	6	3	6	4	30	12	36	16
$\frac{1}{1}$	$\frac{1}{1}$	7	—	—	2	4	5	—	1	2	1	2	3	29	9	31	12
$\frac{1}{1}$	$\frac{1}{1}$	—	1	—	—	—	—	—	—	1	—	1	2	1	1	2	3
$\frac{1}{1}$	$\frac{1}{1}$	—	—	—	—	—	—	—	—	2	1	—	—	2	1	2	1
$\frac{1}{1}$	$\frac{1}{1}$	—	—	—	—	—	—	—	—	1	1	—	—	1	1	1	1
$\frac{1}{1}$	$\frac{1}{1}$	—	—	—	—	—	—	—	—	1	—	—	—	1	—	—	—
$\frac{1}{1}$	$\frac{1}{1}$	—	—	—	—	—	—	—	—	—	1	—	—	1	—	—	—
$\frac{1}{1}$	$\frac{1}{1}$	—	—	—	—	—	—	—	—	1	—	—	—	1	—	—	—
$\frac{1}{1}$	$\frac{1}{1}$	—	—	—	—	—	—	—	—	1	—	—	—	1	—	—	—
$\frac{1}{1}$	$\frac{1}{1}$	—	—	—	—	—	—	—	—	2	—	—	—	2	—	—	—
$\frac{1}{1}$	$\frac{1}{1}$	—	—	—	—	—	—	—	—	1	—	—	—	1	—	—	—
$\frac{1}{1}$	$\frac{1}{1}$	—	—	—	—	—	—	—	—	2	1	—	—	2	1	2	1

ВОЗРАСТЪ УМЕРШИХЪ.	ГУБЕРНСКІЙ Г. КРАСНОЯРСКІЙ.		ОКРУГЪ КРАСНОЯРСКІЙ.		ОБРУЖНОЙ Г. КАНСКІЙ.		ОКРУГЪ КАНСКІЙ.		ОКРУЖНОЙ Г. ЕНЦЕВСКІЙ.	
	М.	Ж.	М.	Ж.	М.	Ж.	М.	Ж.	М.	Ж.
» 65 » 70 »	—	1	—	—	—	—	—	—	—	—
» 70 » 75 »	—	—	—	—	—	—	—	—	—	—
» 75 » 80 »	—	1	—	—	—	—	—	—	1	—
» 80 » 85 »	—	1	—	—	—	—	—	—	—	—
» 85 » 90 »	1	—	—	—	—	—	—	—	—	—
» 95 » 100 »	—	—	—	—	—	—	—	—	—	—
VI. Каримскаго:										
Отъ 65 до 70 лѣтъ	—	—	—	—	—	—	—	1	—	—
VII. Прочихъ не христіанскихъ исповѣданій:										
Моложе года	—	—	—	—	—	—	—	—	—	—
Отъ 1 до 5 лѣтъ включительно	—	—	—	—	—	—	—	—	—	—
» 5 » 10 »	—	—	—	—	—	—	—	—	—	—
» 10 » 15 »	—	—	—	—	—	—	—	—	—	—
» 15 » 20 »	—	—	—	—	—	—	—	—	—	—
» 20 » 25 »	—	—	—	—	—	—	—	—	—	—
» 25 » 30 »	—	—	—	—	—	—	—	—	—	—
» 30 » 35 »	—	—	—	—	—	—	—	—	—	—
» 35 » 40 »	—	—	—	—	—	—	—	—	—	—
» 40 » 45 »	—	—	—	—	—	—	—	—	—	—
» 45 » 50 »	—	—	—	—	—	—	—	—	—	—
» 50 » 55 »	—	—	—	—	—	—	—	—	—	—
» 55 » 60 »	—	—	—	—	—	—	—	—	—	—
» 60 » 65 »	—	—	—	—	—	—	—	—	—	—

ЗАПАТЕННЫЙ Г. ТУРУХАНСКІЙ.		ОКРУГЪ ЕНЦЕВСКІЙ.		ОБРУЖНОЙ Г. АЧІНСКІЙ.		ОКРУГЪ АЧІНСКІЙ.		ОКРУЖНОЙ Г. МИНУСИНСКІЙ.		ОКРУГЪ МИНУСИНСКІЙ.		ИТОГО ВЪ ГОРОДАХЪ.		ИТОГО ВЪ УЕЗДАХЪ.		ВСЕГО ВЪ ГУБЕРНІИ.	
М.	Ж.	М.	Ж.	М.	Ж.	М.	Ж.	М.	Ж.	М.	Ж.	М.	Ж.	М.	Ж.	М.	Ж.
—	—	—	—	—	—	—	1	—	—	—	—	—	1	—	—	—	1
—	—	—	—	—	—	—	—	—	—	—	—	1	1	—	—	1	1
—	—	—	—	—	—	—	—	—	—	—	—	1	1	—	—	—	1
—	—	1	—	—	—	—	—	—	—	1	—	—	—	—	—	1	—
—	—	—	—	—	—	—	—	—	—	—	—	—	—	2	—	2	—
—	—	—	—	—	—	—	—	—	—	—	—	—	—	—	—	—	—
—	—	—	—	—	—	—	—	—	—	—	—	—	—	—	1	—	1
—	—	2	3	—	—	—	—	—	—	19	27	—	—	21	30	21	30
—	—	2	3	—	—	—	—	—	—	21	19	—	—	23	22	23	22
—	—	—	—	—	—	—	—	—	—	4	7	—	—	4	7	4	7
—	—	—	—	—	—	—	—	—	—	1	3	—	—	1	3	1	3
—	—	1	—	—	—	—	—	—	—	3	8	—	—	4	8	4	8
—	—	—	—	—	—	—	—	—	—	1	—	—	—	1	—	1	—
—	—	—	—	—	—	—	—	—	—	5	2	—	—	5	2	5	2
—	—	—	—	—	—	—	—	—	—	2	1	—	—	2	1	2	1
—	—	—	—	—	—	—	—	—	—	1	—	—	—	1	—	1	—
—	—	—	—	—	—	—	—	—	—	—	3	—	—	—	3	—	3
—	—	—	—	—	—	—	—	—	—	1	6	—	—	1	6	1	6
—	—	—	—	—	—	—	—	—	—	—	4	—	—	—	4	—	4
—	—	—	—	—	—	—	—	—	—	3	—	—	—	3	—	3	—
—	—	—	—	—	—	—	—	—	—	5	4	—	—	5	4	5	4

ВОЗРАСТЪ УМЕРШИХЪ.				ГУБЕРНСКІЙ Г. КРАСНОЯРСКІЙ.		ОКРУГЪ КРАСНОЯРСКІЙ.		ОКРУЖНОЙ Г. КАНСКЪ.		ОКРУГЪ КАНСКІЙ.		ОКРУЖНОЙ Г. ЕНИСЕЙСКЪ.	
				М.	Ж.	М.	Ж.	М.	Ж.	М.	Ж.	М.	Ж.
»	65	»	70	»	»	—	—	—	—	—	—	—	—
»	75	»	80	»	»	—	—	—	—	—	—	—	—
»	80	»	85	»	»	—	—	—	—	—	—	—	—
»	90	»	95	»	»	—	—	—	—	—	—	—	—
Итого				189	146	1246	1038	42	25	979	792	262	189

Примѣчаніе. Показанные по сей таблицѣ умершіе «болѣе ста лѣтъ» пола 103 л.; въ г. Енисейскѣ—жен. пола 102 л.; въ округѣ онаго жен. пола

ЗАПАТНЫЙ Г. ТУРУХАНСКЪ.		ОКРУГЪ ЕНИСЕЙСКІЙ.		ОКРУЖНОЙ Г. АЧИНСКЪ.		ОКРУГЪ АЧИНСКІЙ.		ОКРУЖНОЙ Г. МИНУСИНСКЪ.		ОКРУГЪ МИНУСИНСКІЙ.		ИТОГО ВЪ ГОРОДАХЪ.		ИТОГО ВЪ УЕЗДАХЪ.		ВСЕГО ВЪ ГУБЕРНИИ.	
М.	Ж.	М.	Ж.	М.	Ж.	М.	Ж.	М.	Ж.	М.	Ж.	М.	Ж.	М.	Ж.	М.	Ж.
—	—	—	—	—	—	—	—	—	—	1	—	—	—	1	—	1	—
—	—	—	—	—	—	—	—	—	—	1	—	—	—	1	—	1	—
—	—	—	—	—	—	—	—	—	—	1	1	—	—	1	1	1	1
—	—	—	—	—	—	—	—	—	—	—	1	—	—	—	—	—	—
11	9	971	635	60	50	978	821	129	85	1459	1202	693	504	5665	4522	6358	5026
32	34																

достигли возраста: *вприсповіданія православнаго*: въ г. Красноярскѣ—жен. 105 л.; въ г. Минусинскѣ муж. пола 102 л. и въ округѣ онаго муж. пола 104 л.

Таблица V.

О ЧИСЛѢ БРАКОВЪ.

О числѣ браковъ въ Ени

ВЪ КАКИХЪ ИСПОВѢДАНІЯХЪ ЗАКЛЮЧЕНЫ БЫЛИ БРАКИ.	ГУБЕРНСКІЙ ГОРОДЪ КРАСНОЯРСКЪ.	ОКРУГЪ КРАСНОЯРСКІЙ.
I. Православнаго	72	422
II. Римско-католическаго	—	—
III. Протестантскаго	—	—
IV. Между лицами православнаго и другихъ христіанскихъ исповѣданій	6	4
V. Между лицами различныхъ иновѣрческихъ исповѣданій	—	—
VI. Еврейскаго	12	—
Итого	90	426

сейской губерніи, за 1861 г.

ОКРУЖНОЙ Г. КАНСЬ.	ОКРУГЪ КАНСКІЙ.	ОКРУЖНОЙ Г. ЕНИСЕЙСКЪ.	ОКРУГЪ ЕНИСЕЙСКІЙ.	ОКРУЖНОЙ Г. АЧИНСКЪ.	ОКРУГЪ АЧИНСКІЙ.	ОКРУЖНОЙ Г. МИНУСИНСЪ.	ОКРУГЪ МИНУСИНСКІЙ.	ЗАШТАТНЫЙ Г. ТУРУХАНСЪ.	ИТОГО ВЪ ГОРОДАХЪ.	ИТОГО ВЪ УѢЗДАХЪ.	ВСЕГО ВЪ ГУБЕРНІИ.
23	456	43	272	16	491	38	672	5 52	197	2365	2562
—	1	—	—	—	—	—	1	—	—	2	2
—	—	—	—	—	—	—	18	—	—	18	18
—	7	—	1	—	1	—	5	—	6	18	24
—	—	—	—	—	—	—	20	—	—	20	20
1	—	8	1	1	—	—	—	—	22	1	23
24	464	51	274	17	492	38	716	5 52	225	2424	2649



Таблица VI.

О ЧИСЛѢ ЗДАНІЙ ВЪ ГОРОДАХЪ,
ЗА ИСКЛЮЧЕНІЕМЪ ЦЕРКВЕЙ.

0 числѣ зданій въ городахъ, за исключеніемъ

НАИМЕНОВАНИЕ ЗДАНІЙ.	ГУБЕРНСКІЙ Г. КРАСНОЯРСКІЙ.		ОКРУГЪ КРАСНОЯРСКІЙ.		ОКРУЖНОЙ Г. КАНСКІЙ.		ОКРУГЪ КАНСКІЙ.		ОКРУЖНОЙ Г. ЕНИСЕЙСКІЙ.	
	к.	д.	к.	д.	к.	д.	к.	д.	к.	д.
I. ЖИЛЫХЪ ДОМОВЪ.										
а) Казенныхъ	9	29	—	30	—	13	—	23	3	2
б) Церковныхъ и монастырскихъ	2	1	—	3	1	—	—	—	4	10
в) Общественныхъ	2	9	—	9	—	2	—	18	5	6
г) Частныхъ	34	1173	—	9540	—	311	—	7684	15	929
II. Нежилыхъ.										
1) Магазиновъ для склада товаровъ.										
а) Казенныхъ	—	6	—	1	1	—	—	4	1	3
б) Общественныхъ	—	1	—	64	—	2	—	75	2	1
в) Частныхъ	—	3	—	2	—	4	—	1	—	4
2) Лавоetz.										
а) Казенныхъ	—	—	—	—	—	—	—	2	—	—
б) Общественныхъ	—	33	—	—	—	—	—	—	111	36
в) Частныхъ	14	52	—	3	1	36	—	22	12	46
г) Церковныхъ и монастырскихъ	—	—	—	—	—	—	—	—	—	—
III. Театровъ	—	1	—	—	—	—	—	—	—	1
IV. Полицейскихъ будоetz	—	—	—	34	—	—	—	—	—	8
Итого	61	1308	—	9686	3	363	—	7829	153	1046

Примѣчаніе. Въ числѣ 13487 частныхъ жилыхъ деревянныхъ домовъ, юртъ (въ 1-мъ участкѣ 786 и въ 3-мъ участкѣ 3041).

церквей, въ Енисейской губерніи, за 1861 г.

ЗАПАТНЫЙ Г. ТУРХАНСКІЙ.		ОКРУГЪ ЕНИСЕЙСКІЙ.		ОКРУЖНОЙ Г. АЧИНСКІЙ.		ОКРУГЪ АЛИНСКІЙ.		ОКРУЖНОЙ Г. МИНУСІНСКІЙ.		ОКРУГЪ МИНУСІНСКІЙ.		ИТОГО ВЪ ГОРОДАХЪ.		ИТОГО ВЪ УЕЗДАХЪ.		ВСЕГО ВЪ ГУБЕРНІИ.	
к.	д.	к.	д.	к.	д.	к.	д.	к.	д.	к.	д.	к.	д.	к.	д.	к.	д.
—	—	—	10	—	5	—	14	—	4	—	12	12	53	—	89	12	142
—	$\frac{2}{4}$	—	5	—	1	—	1	—	—	—	—	7	13	1	13	8	26
—	$\frac{4}{2}$	—	18	—	4	—	22	—	3	—	118	7	26	—	185	7	211
—	$\frac{57}{391}$	—	6224	—	443	—	7914	1	459	—	13487	50	3372	—	45230	50	48602
—	$\frac{2}{21}$	—	9	—	5	—	2	—	5	—	3	2	21	—	40	2	61
—	—	—	62	—	2	—	21	—	1	—	91	2	7	—	313	2	320
—	—	—	1	—	—	—	3	—	—	—	9	—	11	—	16	—	27
—	—	—	1	—	1	—	—	—	1	—	—	—	2	—	3	—	5
—	—	—	2	—	42	—	—	—	7	—	23	111	118	—	25	111	143
—	6	—	18	—	5	—	16	4	12	—	5	31	157	—	64	31	221
—	—	—	—	—	—	—	—	—	—	—	1	—	—	—	1	—	1
—	—	—	—	—	—	—	—	—	—	—	—	—	2	—	—	—	2
—	—	—	—	—	—	—	—	—	—	—	—	—	8	—	34	—	42
—	$\frac{69}{406}$	—	6350	—	507	1	7993	5	492	—	13749	222	3790	1	46013	223	49803

показанныхъ въ Минусинскомъ округѣ, заключается 3827 инородческихъ



**О ЧИСЛѢ ЦЕРКВЕЙ
И ДРУГИХЪ БОГОСЛУЖЕБНЫХЪ ЗДАНІЙ.**

О числѣ церквей и другихъ богослужебныхъ

НАИМЕНОВАНИЕ МОЛИТВЕННЫХЪ ЗДАНІЙ.	ГУБЕРНСКІЙ Г. КРАСНОЯРСКЪ.		ОБРУГЪ КРАСНОЯРСКІЙ.		ОБРУЖНОЙ Г. КАНСКЪ.		ОБРУГЪ КАНСКІЙ.		ОБРУЖНОЙ Г. ЕНИСЕЙСКЪ.	
	КАМ.	ДЕР.	КАМ.	ДЕР.	КАМ.	ДЕР.	КАМ.	ДЕР.	КАМ.	ДЕР.
I. Православныхъ:										
Церквей и соборовъ	6	—	17	11	1	—	11	15	7	—
Монастырей	—	—	—	—	—	—	—	—	2	—
Часовень	3	—	—	65	1	1	—	28	1	1
II Римско-католическихъ:										
Церквей	—	1	—	—	—	—	—	—	—	—
III. Протестантскихъ:										
Церквей	1	—	—	—	—	—	—	—	—	—
IV. Еврейскихъ:										
Синагогъ	—	1	—	—	—	1	—	1 ¹⁾	—	1
Итого	10	2	17	76	2	2	11	44	10	2

1) Деревянный молитвенный домъ.
2) Походная изъ полотна.

Примѣчанія: 1) Новый каменный (православный) соборъ въ г. Красн.
2) Находящаяся въ г. Туруханскѣ походная церковь,
3) Разница въ числѣ церквей, показанныхъ въ Енисейскомъ округѣ, произошла отъ исправленія Енисейскимъ Духовнымъ Правленіемъ
и 4) Въ 1861 году инородцы вѣдомства Кизыльской Степной Думы, Ачинскаго округа, соорудили походную церковь въ Кизыльковѣ въ Больше-Озерскомъ улусѣ и выстроили въ чернѣ деревянную церковь

зданій, въ Енисейской губерніи, за 1861 г.

ЗАПАТНЫЙ Г. ТУРУХАНСКЪ.		ОБРУГЪ ЕНИСЕЙСКІЙ.		ОБРУЖНОЙ Г. АЧИНСКЪ.		ОБРУГЪ АЧИНСКІЙ.		ОБРУЖНОЙ Г. МИНУСИНСКЪ.		ОБРУГЪ МИНУСИНСКІЙ.		ИТОГО ВЪ ГОРОДАХЪ.		ИТОГО ВЪ УЕЗДАХЪ.		ВСЕГО ВЪ ГУБЕРНІИ.	
КАМ.	ДЕР.	КАМ.	ДЕР.	КАМ.	ДЕР.	КАМ.	ДЕР.	КАМ.	ДЕР.	КАМ.	ДЕР.	КАМ.	ДЕР.	КАМ.	ДЕР.	КАМ.	ДЕР.
$\frac{1}{2}$	$\frac{1^2}{3}$	22	11	2	1	14	15	1	—	16	14	18	1	82	69	100	70
$\frac{1}{4}$	—	—	—	—	—	—	—	—	—	—	—	2	—	1	—	3	—
—	$\frac{1}{1}$	—	35	—	—	—	25	—	1	—	20	5	3	—	174	5	177
—	—	—	—	—	—	—	—	—	—	—	—	—	1	—	—	—	1
—	—	—	—	—	—	—	—	—	—	—	—	1	—	—	—	1	—
—	—	—	—	—	1	—	—	—	—	—	—	—	4	—	1	—	5
$\frac{1}{3}$	$\frac{1}{4}$	22	46	2	2	14	40	1	1	16	34	26	9	83	244	109	253

ноярскѣ освященъ въ сентябрѣ 1861 года. изъ полотна, не включена въ общій итогъ. скѣ и въ Енисейскомъ округѣ, противъ отчета за прошедшій годъ, произвѣнемъ прежнихъ ошибочныхъ выводовъ. ной Думы, Ачинскаго округа, соорудили походную церковь въ Кизыльковѣ въ Больше-Озерскомъ улусѣ.



Таблица VIII.

О СКОТОВОДСТВѢ.

О скотоводствѣ въ Енисей

НАИМЕНОВАНИЕ СКОТА.	ГУБЕРНСКОЙ Г. КРАСНОЯРСКОЙ.	ОКРУГЪ КРАСНОЯРСКОЙ.	ОКРУЖНОЙ Г. КАНСКОЙ.	ОКРУГЪ КАНСКОЙ.
Лошадей	1169	41187	1425	44121
Рогатаго скота	551	29086	1100	30786
Овецъ простыхъ	192	23154	170	38814
Свиней	79	24069	200	16309
Козъ	114	999	80	439
Оленей	—	—	—	247
Ослось и муловъ	—	—	—	—
Итого	2105	118495	2975	130716

Примѣчаніе: 1) Въ 1861 г. во многихъ мѣстностяхъ Енисейской губерніи на лошадяхъ *санъ*, а въ Канскомъ округѣ на рогахъ

Количество наличнаго скота въ мѣстахъ по- явленія падежей	720	1142	—	12116
Заболѣло	182	685	—	1167
Паго	169	641	—	360
Выздоровѣло	13	44	—	733
Осталось больныхъ	—	—	—	74

2) Конскіе заводы находятся въ Минусинскомъ округѣ, чательный изъ нихъ принадлежитъ наслѣдникамъ и 3) Тонкорунныя овцы, въ Ачинскомъ округѣ, переве-

ской губерніи, за 1861 г.

ОКРУЖНОЙ Г. ЕНИСЕЙСКОЙ.	ЗАПАТНЫЙ Г. ТУРУХАНСКОЙ.	ОКРУГЪ ЕНИСЕЙСКОЙ.	ОКРУЖНОЙ Г. АЧИНСКОЙ.	ОКРУГЪ АЧИНСКОЙ.	ОКРУЖНОЙ Г. МИНУСИНСКОЙ.	ОКРУГЪ МИНУСИНСКОЙ.	ИТОГО ВЪ ГОРОДАХЪ.	ИТОГО ВЪ УЕЗДАХЪ.	ВСЕГО ВЪ ГУБЕРНИИ.
1030	41 242	24083	1556	45072	2840	113166	8061	267871	275932
283	52 145	15199	392	36694	4890	111041	7268	223751	231019
—	—	10235	274	69299	2900	158229	3536	299731	303267
22	—	9668	295	26769	59	13504	655	90319	90974
12	—	28	50	620	60	4391	316	6477	6793
—	2 4500	3342	—	—	1	—	3	8089	8092
—	38 650	—	—	—	—	—	38	650	688
1347	133 5537	63355	2567	178454	10750	400331	19877	896888	916765

берніи свирѣпствовала на рогатомъ скотѣ *чума*, въ Минусинскомъ округѣ томъ скотѣ и на овцахъ *шолуди* или *парши*.

—	—	3052	813	11859	—	7631	1533	35800	37333
—	—	1161	37	5977	—	3331	219	12321	12540
—	—	1100	25	5152	—	3187	194	10440	10634
—	—	58	12	778	—	144	56	1726	1782
—	—	3	—	47	—	—	—	124	124

Пушинской волости, въ деревнѣ Гудиной и селѣ Вѣльскомъ, болѣе замѣ-
крестьянина Широкова.
лись по неимѣнію кровныхъ барановъ.



Таблица IX.

О ЧИСЛѢ ЗАВОДОВЪ И ФАБРИКЪ.

0 числѣ заводовъ и фабрикъ, въ

НАЗВАНІЕ ФАБРИКЪ И ЗАВОДОВЪ.	ГУБЕРНСКІЙ Г. КРАСНОЯРСКІЙ.	ОКРУГЪ КРАСНОЯРСКІЙ.	ОКРУЖНОЙ Г. КАНСКІЙ.	ОКРУГЪ КАНСКІЙ.	ОКРУЖНОЙ Г. ЕНИСЕЙСКІЙ.
I. Заводы и фабрики, обдѣлывающіе животные продукты:					
Салотопенные	3	—	2	—	—
Мыловаренные	4	—	1	—	2
Кожевенные	8	—	1	—	1
II. Обдѣлывающіе растительные продукты:					
Бумажные	—	1	—	—	—
Стеклодѣлательные	—	1	—	—	—
Маслобойные	1	—	—	—	—
Канатные	—	—	—	—	4
III. Обдѣлывающіе ископаемые продукты:					
Чугуннолитейные	—	—	—	1 ³⁾	—
Кирпичные	11	—	—	5	16
Гончарные	1	1 ¹⁾	—	—	—
Солеваренные	—	—	—	1	—
IV. Смѣшанныхъ производствъ:					
Эвипажные	3	—	—	—	—
Итого	31	3	4	7	23

Примѣчанія: 1) Въ числѣ гончарныхъ заводовъ показана фаянсовая
 2) На бумажной фабрикѣ, показанной въ Ачинскомъ нѣ 1861 г., по случаю поврежденія оной, производо
 3) Въ числѣ чугунолитейныхъ заводовъ, показаны су
 4) На казенномъ Троицкомъ солеварномъ заводѣ ра 100181 пуд. 11 фун.
 и 5) Причиной уменьшенія салотопенныхъ и мыловарен

Енисейской губерніи, за 1861 г.

ЗАПЯТАТЫЙ Г. ТУРУХАНСКІЙ.	ОКРУГЪ ЕНИСЕЙСКІЙ.	ОКРУЖНОЙ Г. АЧИНСКІЙ.	ОКРУГЪ АЧИНСКІЙ.	ОКРУЖНОЙ Г. МИНУСИНСКІЙ.	ОКРУГЪ МИНУСИНСКІЙ.	ИТОГО ВЪ ГОРОДАХЪ.	ИТОГО ВЪ УѢЗДАХЪ.	ВСЕГО ВЪ ГУБЕРНИИ.	ЧИСЛО МАСТЕРОВЪ И РАБОЧИХЪ.	НА КАЖДОЮ СУММУ ВЫРАБОТАНО.
—	—	—	1	—	—	5	1	6	29	7130 р.
—	—	—	1	—	—	7	1	8	14	3605 »
—	—	—	2	—	1	10	3	13	58	21890 »
—	—	—	1 ²⁾	—	—	—	2	2	10	3300 »
—	—	—	—	—	—	—	1	1	38	2700 »
—	—	—	1	—	—	1	1	2	5	720 »
—	—	—	1	—	—	4	1	5	16	1660 »
—	—	—	—	—	—	—	1	1	8	989 »
1	—	5	11	2	3	35	19	54	145	12516 »
—	23	—	5	—	—	1	29	30	38	2239 »
—	—	—	—	—	—	—	1	1	495	39190 » 19 ³ / ₄ в.
—	—	—	—	—	—	3	—	3	27	6795 »
1	23	5	23	2	4	66	60	126	883	102734 р. 19 ³ / ₄ в.

фабрика, существующая при Знаменскомъ стеклодѣлательномъ заводѣ.
 округѣ, принадлежащей наслѣдникамъ купца Родіонова—работъ, въ теченіи не было.
 существующій въ Канскомъ округѣ заводъ желѣзодѣлательный.
 боты производились ссыльно-каторжными. Въ теченіе года выварено соли
 ныхъ заводовъ былъ сильный падежь скота.

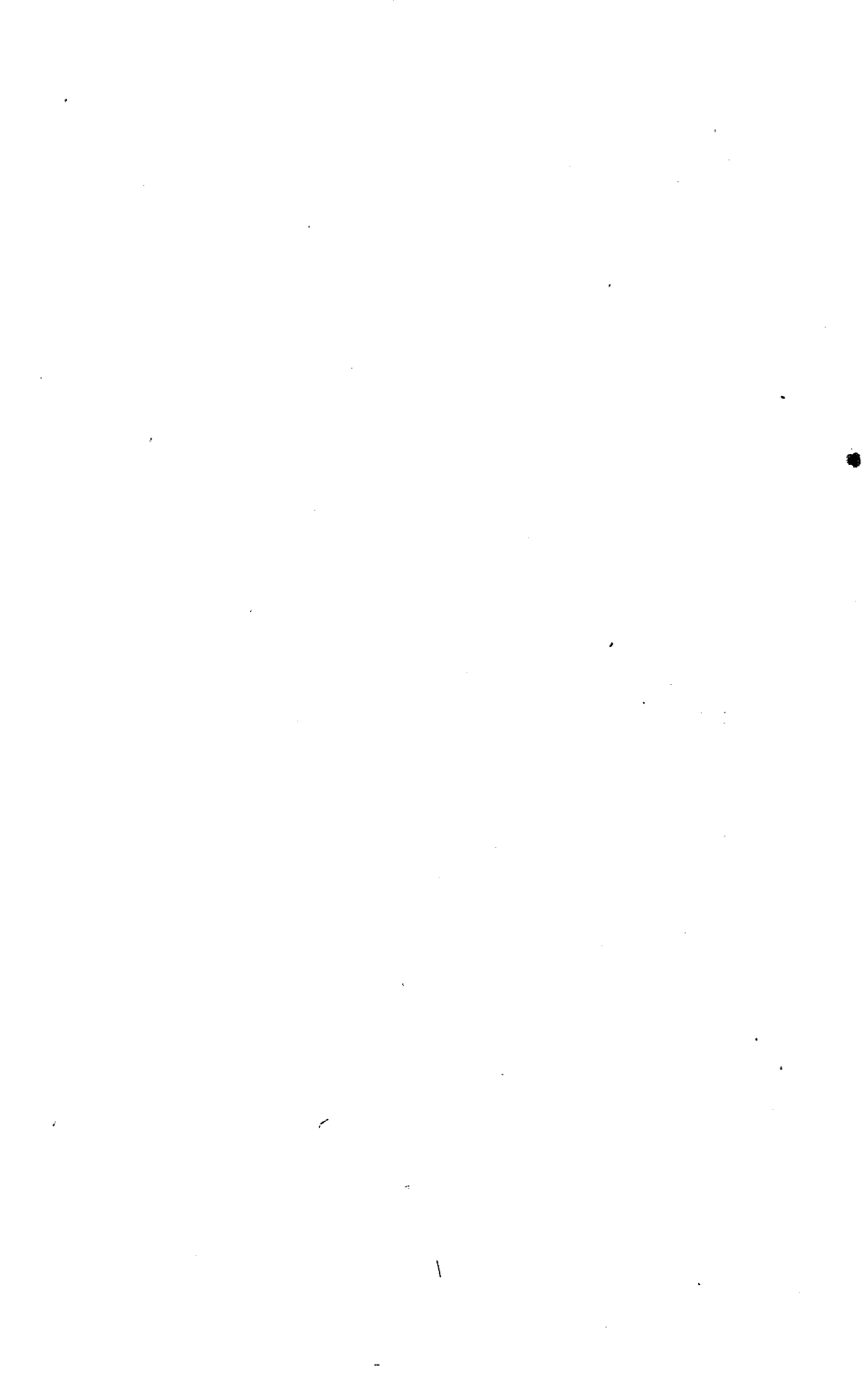

О ЧИСЛѢ РЕМЕСЛЕННИКОВЪ
ВЪ ГОРОДАХЪ.

О числѣ ремесленниковъ въ горо

НАИМЕНОВАНИЕ РЕМЕСЛЪ.	ГУБЕРНСКІЙ Г. КРАСНОЯРСКЪ.			ОКРУЖНОЙ Г. КАНСКЪ.			ОКРУЖНОЙ Г. ЕНИСЕЙСКЪ.		
	МАСТ.	РАБ.	УЧЕН.	МАСТ.	РАБ.	УЧЕН.	МАСТ.	РАБ.	УЧЕН.
	I. Ремесленники, приготавливающие предметы пищи.								
Хлѣбники	6	2	—	—	—	—	17	5	—
Булочники	6	9	—	—	—	—	15	10	1
Мясники	10	27	—	8	—	1	14	—	—
Кондитеры	2	—	—	—	—	—	2	2	—
II. Приготавливающие предметы одежды.									
Портные	14	34	20	4	—	5	9	22	1
Сапожники	23	37	9	3	—	3	10	6	—
Башмачники	6	4	2	—	—	—	2	—	—
Модистки	2	—	2	—	—	—	1	—	—
III. Изготавливающие предметы домашнего хозяйства.									
Печники	21	10	—	3	—	—	12	4	2
Столяры	13	20	6	2	—	2	8	—	—
Мѣдники	3	—	—	1	—	—	3	1	—
Шорники	5	2	—	2	—	—	4	—	—
Каретники	4	24	—	—	—	—	1	1	—
Кузнецы	41	67	12	3	—	1	32	34	—
Лудильщики	3	—	—	1	—	—	1	—	—
Оловящики	2	—	—	—	—	—	—	—	—

дахъ Енисейской губерніи, за 1861 г.

ЗАПЯТАТЫЙ Г. ТУРУХАНСКЪ.			ОКРУЖНОЙ Г. АЧИНСКЪ.			ОКРУЖНОЙ Г. МИНУСИНСКЪ.			ВСЕГО ВЪ ГОРОДАХЪ.		
МАСТ.	РАБ.	УЧЕН.	МАСТ.	РАБ.	УЧЕН.	МАСТ.	РАБ.	УЧЕН.	МАСТ.	РАБ.	УЧЕН.
—	—	—	1	—	—	2	2	—	26	9	—
—	—	—	2	4	—	—	—	—	23	23	1
—	—	—	9	9	—	1	1	—	42	37	1
—	—	—	—	—	—	—	—	—	4	2	—
I. Ремесленники, приготавливающие предметы пищи.											
1	—	—	5	8	—	9	7	—	42	71	26
2	—	—	2	3	—	11	7	—	51	53	12
—	—	—	1	1	—	3	1	—	12	6	2
—	—	—	—	—	—	—	—	—	3	—	2
II. Приготавливающие предметы одежды.											
2	—	—	3	2	—	6	—	—	47	16	2
1	—	—	3	2	—	4	2	—	31	24	8
1	—	—	1	—	—	3	—	—	12	1	—
—	—	—	1	—	—	1	—	—	13	2	—
—	—	—	—	—	—	—	—	—	5	25	—
—	—	—	5	10	—	7	4	—	88	115	13
—	—	—	—	—	—	1	—	—	6	—	—
—	—	—	—	—	—	—	—	—	2	—	—
III. Изготавливающие предметы домашнего хозяйства.											

НАИМЕНОВАНИЕ РЕМЕСЛЬ.	ГУБЕРНСКИЙ Г. КРАСНОЯРСКИЙ.			ОКРУЖНОЙ Г. КАНОКСЬ.			ОКРУЖНОЙ Г. ЕНИСЕЙСКИЙ.		
	МАСТ.	РАБ.	УЧЕН.	МАСТ.	РАБ.	УЧЕН.	МАСТ.	РАБ.	УЧЕН.
Колесники	3	2	—	—	—	—	—	—	—
Слесари	3	—	—	—	—	—	2	—	—
Плотники	19	19	—	6	—	5	11	160	—
Пильщики	22	—	—	1	—	3	25	—	—
Обойщики	5	4	—	—	—	—	1	—	—
Слевозлишки	6	1	—	2	—	—	4	—	—
IV. Прочіе ремесленники и промышленники, не подходящие къ первымъ рядамъ.									
Извозчики	17	8	—	—	—	—	26	10	—
Коновалы	3	—	—	1	—	—	5	—	—
Часовщики	4	—	1	—	—	—	3	1	—
Золотыхъ и серебрян. дѣль мастера	1	—	—	—	—	—	—	—	—
Трубочисты	2	—	—	1	—	—	2	—	—
Рѣзчики	2	—	—	—	—	—	—	—	—
Маляры	6	5	—	1	—	—	3	—	—
Веревочники	2	4	—	—	—	—	4	8	—
Каменщики	2	4	—	1	—	—	1	12	—
Итого	258	283	52	40	—	20	218	276	4

ЗАШТАТНЫЙ Г. ТУРУХАНСКИЙ.			ОКРУЖНОЙ Г. АЧИНСКИЙ.			ОКРУЖНОЙ Г. МИНУСИНСКИЙ.			ВСЕГО ВЪ ГОРОДАХЪ.		
МАСТ.	РАБ.	УЧЕН.	МАСТ.	РАБ.	УЧЕН.	МАСТ.	РАБ.	УЧЕН.	МАСТ.	РАБ.	УЧЕН.
—	—	—	3	4	—	3	—	—	9	6	—
—	—	—	1	—	—	3	—	—	9	—	—
2	—	—	5	—	—	12	11	—	55	190	5
—	—	—	—	—	—	7	4	—	55	4	3
—	—	—	—	—	—	—	—	—	6	4	—
1	—	—	1	—	—	5	—	—	19	1	—
—	—	—	—	—	—	—	—	—	43	18	—
—	—	—	1	—	—	3	2	—	13	2	—
—	—	—	1	—	—	—	—	—	8	1	1
—	—	—	—	—	—	—	—	—	1	—	—
—	—	—	1	—	—	1	—	—	7	—	—
—	—	—	—	—	—	—	—	—	2	—	—
—	—	—	1	—	—	2	1	—	13	6	—
—	—	—	2	2	—	—	—	—	8	14	—
—	—	—	—	—	—	2	—	—	6	16	—
10	—	—	49	45	—	86	42	—	661	646	76



Таблица XI.

О ЧИСЛѢ
ВЫДАННЫХЪ ТОРГОВЫХЪ СВИДѢТЕЛЬСТВЪ.

0 числѣ выданныхъ торговыхъ свидѣ

ЧИСЛО ВЫДАНЫХЪ ТОРГОВЫХЪ СВИДѢТЕЛЬСТВЪ.	ГУБЕРНСКІЙ Г. КРАСНОЯРСКЪ.
I. Купцамъ:	
1-й гильдіи	1
2-й »	20
3-й »	56
II. Крестьянамъ торговцамъ:	
По 2-му разряду	—
» 3-му »	4
» 4-му »	2
III. Приващивамъ	98
Главнѣйшіе предметы торговли	
Важнѣйшія ярмарки	
Итого	181

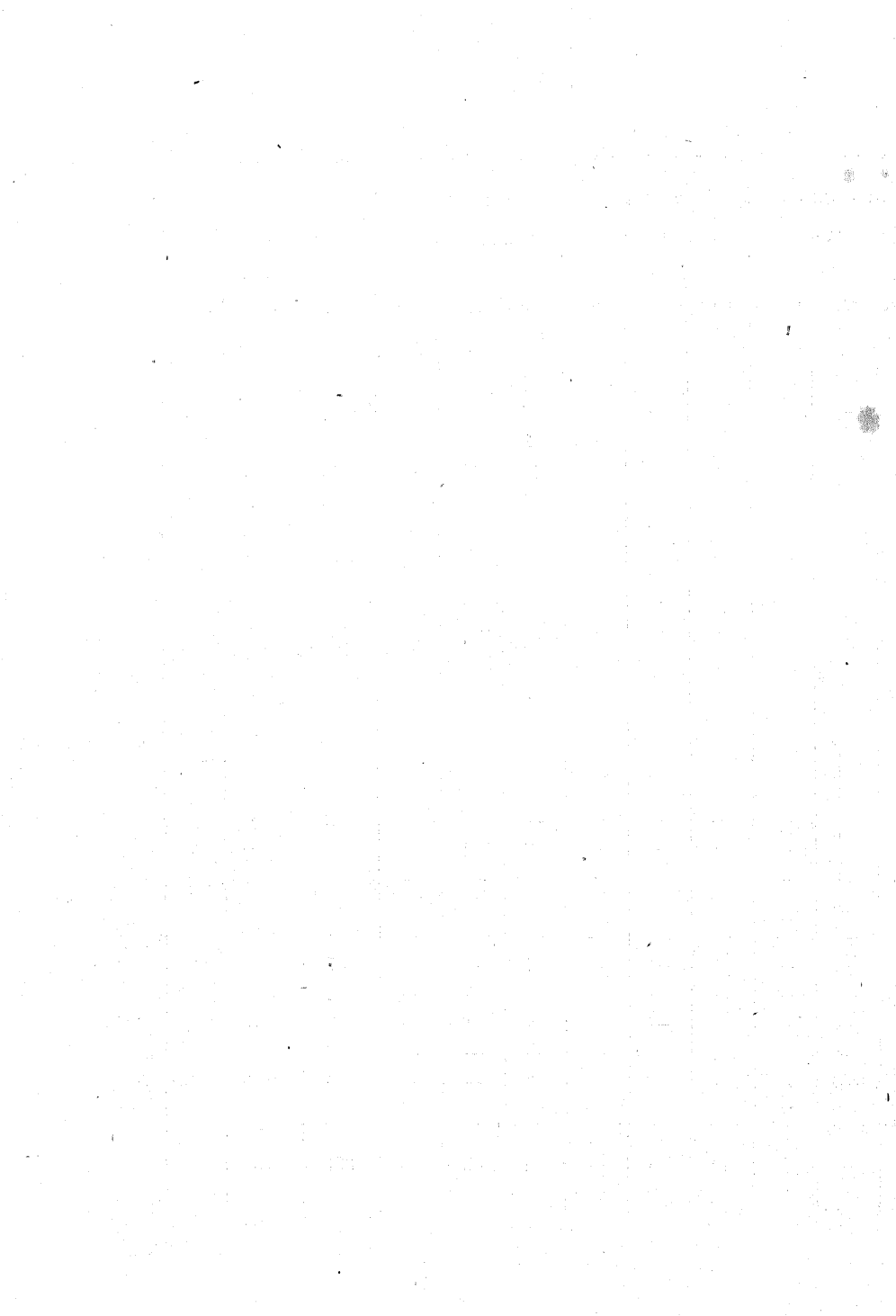
тельствъ въ Енисейской губерніи, за 1861 г.

ОКРУЖНОЙ Г. КАНОСКЪ.	ОКРУЖНОЙ Г. ЕНИСЕЙСКЪ.	ЗАПАТНЫЙ Г. ТУРУХАНСКЪ.	ОКРУЖНОЙ Г. АЧИНСКЪ.	ОКРУЖНОЙ Г. МЫНУСИНСКЪ.	ВСЕГО ВЪ ГОРОДАХЪ.
1	6	—	—	—	8
8	19	—	4	7	58
55	68	—	27	66	272
—	—	—	3	—	3
3	6	—	9	13	35
—	—	—	2	—	4
51	116	—	55	120	440
<p>Торговля незначительна и заключается только въ распродажѣ мѣстнымъ жителямъ самыхъ необходимыхъ предметовъ, закупаемыхъ на Нижегородской и Ирбитской ярмаркахъ.</p> <p>Ярмарокъ въ городахъ не существуетъ.</p>					
118	215	—	100	206	820

РАЗНЫЯ СВѢДѢНІЯ.



SECRET

CONFIDENTIAL

CONFIDENTIAL

CONFIDENTIAL

CONFIDENTIAL

CONFIDENTIAL

CONFIDENTIAL

СВѢДѢНІЕ

О ВСКРЫТИИ И ЗАМЕРЗАНИИ РѢКИ ЕНИСЕЯ,

съ 1799 года.

СВѢДѢНІЕ

о вскрытіи и замерзаніи рѣки Енисея.

ВЪ КРАСНОЯРСКЪ.			ГОДЪ.	ВЪ ЕНИСЕЙСКЪ.		
ЗАМЕРЗАНИЕ.	ВСКРЫТИЕ.	ПРИМѢ- ЧАНІЕ.		ЗАМЕРЗАНИЕ.	ВСКРЫТИЕ *).	ПРИМѢЧАНІЕ.
Октября 25	Апрѣля 12	—	1799	—	—	—
» 31	» 24	—	1780	—	—	—
Ноября 6	» 21	—	1781	—	—	—
» 3	» 19	—	1782	—	—	—
» 3	» 15	—	1783	—	—	—
» 3	» 25	—	1784	—	—	—
» 1	» 11	—	1785	—	—	—
» 6	» 27	—	1786	—	—	—
Октября 25	» 19	—	1787	—	—	—
Ноября 12	» 17	—	1788	—	—	—
» 2	» 20	—	1789	—	—	—
Октября 28	» 24	—	1790	—	—	—
» 23	Мая 9	—	1791	—	—	—
Ноября 7	Апрѣля 27	—	1792	—	—	—
» 9	» 10	—	1793	—	—	—
» 8	» 17	—	1794	—	—	—
» 3	» 24	—	1795	—	—	—
» 3	» 21	—	1796	—	—	—
» 9	» 25	—	1797	—	—	—
Октября 26	» 23	—	1798	—	—	—
Ноября 7	Мая 2	—	1799	—	—	—

*) Подъ симъ названіемъ не должно разумѣть совершенное очищеніе рѣки отъ льда, но только первоначальный походъ онаго.

ВЪ КРАСНОЯРСКЪ.			ГОДЪ.	ВЪ ЕНИСЕЙСКЪ.		
ЗАМЕРЗАНИЕ.	ВОСКРЫТИЕ.	ПРИМЪ- ЧАНІЕ.		ЗАМЕРЗАНИЕ.	ВОСКРЫТИЕ.	ПРИМЪЧАНІЕ.
Ноября 1	Апрѣля 18	—	1800	—	—	—
» 4	» 19	—	1801	—	—	—
Октября 26	» 13	—	1802	—	—	—
Ноября 3	» 19	—	1803	—	—	—
Октября 26	» 29	—	1804	—	—	—
Ноября 3	Мая 7	—	1805	—	—	—
Октября 29	Апрѣля 27	—	1806	—	—	—
Ноября 6	» 10	—	1807	—	—	—
Октября 19	» 24	—	1808	—	—	—
» 29	Мая 3	—	1809	—	—	—
Ноября 2	Апрѣля 22	—	1810	—	—	—
Октября 26	» 29	—	1811	—	—	—
» 25	» 24	—	1812	—	—	—
Ноября 1	» 23	—	1813	—	—	—
Октября 22	» 22	—	1814	—	—	—
Ноября 3	» 16	—	1815	—	—	—
Октября 30	» 26	—	1816	—	—	—
» 29	» 18	—	1817	—	—	—
» 30	» 27	—	1818	—	—	—
Ноября 12	» 20	—	1819	—	—	—
» 2	» 23	—	1820	—	Мая 4	—
Октября 27	» 9	—	1821	—	Апрѣля 15	—
Ноября 8	» 22	—	1822	—	» 17	—
» 4	» 14	—	1823	—	» 18	—
» 9	» 21	—	1824	—	» 24	—
» 19	» 25	—	1825	—	» 28	—
» 5	» 7	—	1826	—	» 10	—
» 6	» 25	—	1827	—	» 27	—
» 3	» 30	—	1828	—	» 22	—
» 3	» 25	—	1829	—	» 26	—
—	—	—	1830	—	» 27	—
—	—	—	1831	Октября 27	» 28	—

ВЪ КРАСНОЯРСКЪ.			ГОДЫ.	ВЪ ЕНИСЕЙСКЪ.		
ЗАМЕРЗАНИЕ.	ВСКРЫТИЕ.	ПРИМЪ- ЧАНІЕ.		ЗАМЕРЗАНИЕ.	ВСКРЫТИЕ.	ПРИМЪЧАНІЕ.
—	—	—	1832	Ноября 9	Апрѣля 25	—
—	—	—	1833	—	Мая 4	—
—	Апрѣля 25	—	1834	—	Апрѣля 22	—
Октября 27	» 15	—	1835	Октября 26	» 15	—
» 29	» 26	—	1836	—	» 30	—
Ноября 2	» 30	—	1837	Ноября 10	Мая 2	—
Октября 27	» 27	—	1838	Октября 31	Апрѣля 25	—
Ноября 1	» 28	—	1839	Ноября 2	Мая 2	—
Октября 18	» 15	—	1840	Октября 21	Апрѣля 17	—
» 29	Мая 1	—	1841	Ноября 9	» 30	—
» 22	Апрѣля 11	—	1842	Октября 30	» 14	—
Ноября 6	» 10	—	1843	—	» 14	—
» 3	» 22	—	1844	—	» 22	—
» 3	» 19	—	1845	—	» 25	—
Октября 18	» 25	—	1846	Октября 26	» 27	—
Ноября 13	» 14	—	1847	—	» 24	—
» 2	Мая 3	—	1848	—	Мая 5	Тошило го- родъ.
» 1	Апрѣля 24	—	1849	—	Апрѣля 24	—
Октября 22	» 23	—	1850	Октября 27	» 24	—
» 29	» 29	—	1851	Ноября 1	» 30	—
» 29	» 19	—	1852	» 1	» 21	—
Ноября 3	Мая 4	—	1853	Октября 27	Мая 5	Вода зали- вала городъ.
» 5	Апрѣля 11	—	1854	Ноября 10	Апрѣля 13	—
Октября 30	» 16	—	1855	» 8	» 17	—
Ноября 11	» 18	—	1856	» 11	» 21	—
Октября 28	» 26	—	1857	Октября 28	Мая 6	Наводненіе.
Ноября 12	» 17	—	1858	Ноября 10	Апрѣля 20	—
» 5	» 6	—	1859	» 15	» 9	—
Октября 29	» 24	—	1860	» 5	» 27	—
» 29	» 16	—	1861	Октября 28	» 16	—
—	» 20	—	1862	—	» 30	—

ВѢДОМОСТЬ

о количествѣ соли, вываренной на Троицкомъ солеварномъ заводѣ съ 1783 года.

ВЪ КАКИХЪ ГОДАХЪ.	КОЛИЧЕСТВО ВЫВАРЕННОЙ СОЛИ.		ЦѢНА, ВЪ КО- ТОРУЮ ОБО- ЩЕЛСЯ ЗАВОДУ ВЪ ВЫВАРКѢ ПУДЪ.	ЧИСЛО ЛЮДЕЙ УПОТРЕБЛЕННЫХЪ ВЪ РАБОТУ.
	ПУДЫ.	ФУН.	СЕРЕБР. КОП.	
Въ 1783 году на 2-хъ чренахъ	45015	10	4 $\frac{1}{4}$	
» 1784 »	52499	23	4	
» 1785 »	49495	27	3 $\frac{1}{4}$	
» 1786 »	49722	1	4 $\frac{1}{2}$	
» 1787 »	51541	39	4	
» 1788 »	50804	30	3 $\frac{1}{4}$	
» 1789 »	57258	20	4	
» 1790 »	58566	—	3 $\frac{3}{4}$	
» 1791 »	53021	20	4 $\frac{1}{8}$	
» 1792 »	44662	29	5 $\frac{11}{216}$	
» 1793 »	30912	—	6 $\frac{11}{41632}$	
» 1794 »	45022	—	5 $\frac{3}{8}$	
» 1795 »	55569	19	4 $\frac{1}{16}$	
» 1796 »	57154	30	3 $\frac{11}{816}$	
» 1797 »	60613	20	5 $\frac{11}{832}$	
» 1798 »	58812	30	2 $\frac{11}{4832}$	
» 1799 »	57177	—		
» 1800 »	57175	—		
» 1801 »	56620	—		
» 1802 »	59692	—		
» 1803 »	60397	—		

НЕВЗЫСТНО.

ВЪ КАКИХЪ ГОДАХЪ.	КОЛИЧЕСТВО ВЫВАРЕННОЙ СОЛН.		ЦѢНА, ВЪ КО- ТОРУЮ ОВО- ШЕЛСЯ ЗАВОДУ ВЪ ВЫВАРКѢ ПУДЪ.	ЧИСЛО ЛЮДЕЙ УПОТРЕБЛЕННЫХЪ ВЪ РАБОТУ.
	ПУДЫ.	ФУН.	СЕРЕБР. КОП.	
Въ 1804 году на 3-хъ чренахъ	66494	—	4 ³ / ₈	
» 1805 »	77807	—	6 ¹¹ / ₄₁₆	
» 1806 »	69145	—	5 ³¹ / ₄₈	
» 1807 »	73694	—	5 ¹¹ / ₂₃₂	
» 1808 »	71261	—	5 ¹¹ / ₈₁₆	
» 1809 »	76822	—	5 ¹ / ₂₂	
» 1810 »	68333	—	7 ¹¹ / ₄₃₂	
» 1811 »	65462	—	8	
» 1812 »	72769	5	5 ¹ / ₆₄	
» 1813 »	65868	—	7 ¹¹ / ₂₁₆	
» 1814 году на 2-хъ чренахъ	57920	5,	5 ¹¹ / ₄₁₆	
» 1815 »	56194	20	7 ¹ / ₁₆	
» 1816 »	46110	—	7 ⁵ / ₈	
» 1817 »	29354	10	11 ¹¹ / ₂₁₆	
» 1818 году на 3-хъ чренахъ	45532	—	9 ¹ / ₈	
» 1819 »	47335	15	9 ¹ / ₃₂	
» 1820 »	47147	35	11 ¹ / ₄	
» 1821 »	57280	35	10	
» 1822 »	50491	—	9	
» 1823 »	63032	5	9 ³ / ₄	
» 1824 »	88959	14	12 ¹ / ₄	
» 1825 »	18938	25	45 ¹ / ₈	
» 1826 »	65566	15	16 ¹¹ / ₂₁₆	98
» 1827 »	50294	—	18 ¹¹¹ / ₄₈₃₂	102
» 1828 »	70205	—	13 ¹¹ / ₂₁₆	128
» 1829 »	70155	—	14 ¹¹ / ₂₃₂	202
» 1830 »	40220	—	23 ³ / ₈	231
» 1831 »	51432	5	23 ¹ / ₄	206
» 1832 »	52389	—	25 ¹¹ / ₁₆₃₂	204
» 1833 »	100080	—	16 ¹ / ₈	257
» 1834 »	105606	—	20	329

ВЪ КАЖИЖЪ ГОДАХЪ.	КОЛИЧЕСТВО ВЫВАРЕННОЙ СОЛИ.		ЦѢНА, ВЪ КО- ТОРУЮ ОБО- ПЛЕЛСЯ ЗАВОДУ ВЪ ВЫВАРКѢ ПУДЬ.	ЧИСЛО ЛЮДЕЙ УПОТРЕБЛЕННЫХЪ ВЪ РАБОТУ.
	ПУДЫ.	ФУН.	СЕРЕБР. КОП.	
Въ 1835 году на 3-хъ чренахъ	106550	—	26 ³ / ₃₂	315
» 1836 »	120274	—	21 ¹ / ₂	299
» 1837 »	125691	—	20 ³ / ₄	368
» 1838 »	124483	—	24 ¹ / ₈	348
» 1839 »	100420	—	40 ¹ / ₄	340
» 1840 »	85747	—	18 ¹ / ₇	306
» 1841 »	79383	—	21 ⁴ / ₇	295
» 1842 »	45513	—	26 ⁶ / ₇	364
» 1843 »	103004	—	13 ³ / ₇	303
» 1844 »	102110	—	15 ¹ / ₄	275
» 1845 »	126800	—	15 ¹ / ₂	296
» 1846 »	151030	—	15 ¹ / ₄	439
» 1847 »	150600	—	24	429
» 1848 »	165040	—	СЪ ДОЛЯМИ. 25	689
» 1849 »	121710	—	СЪ ДОЛЯМИ. 30	589
» 1850 »	150713	—	СЪ ДОЛЯМИ. 18 ¹ / ₂	616
» 1851 »	100080	—	27 ³ / ₄	
» 1852 »	100770	—	28	
» 1853 »	102290	—	22	
» 1854 »	101292	—	21 ¹ / ₂	
» 1855 »	101049	25	22	
» 1856 »	100468	30	21 ³ / ₄	
» 1857 »	100022	35	24 ³ / ₄	
» 1858 »	100183	29	36 ¹ / ₂	
» 1859 »	100472	27	30 ⁷ / ₈	
» 1860 »	100561	7	37 ⁷ / ₈	
» 1861 »	100181	11	38 ¹ / ₂	



Свѣдѣніе о желѣзной рудѣ, добываемой въ Енисейскомъ округѣ.

Выше города Енисейска, на правомъ берегу рѣки Енисея, въ дачахъ Моклаковской волости, близь деревень Заледѣвой и Потаповой, отстоящихъ отъ города въ 6 и 9 верстахъ, на довольно значительномъ пространствѣ залегаетъ пласть превосходной желѣзной руды, дающей изъ пуда отъ 8 до 10 фунтовъ чистаго желѣза. Глубина пласта, прикрытаго слоемъ наносной земли, нѣсколько аршинъ. Въ прежніе годы, когда въ Енисейскомъ округѣ не было золотыхъ приисковъ и значительной, подобно нынѣшней, хлѣбной торговли, добываніе этой руды и выработываніе изъ нея желѣза, составляли для жителей города Енисейска и ближайшихъ деревень немаловажный промыслъ, такъ какъ желѣзо и сталь (по мѣстному названію укладъ) въ крицахъ отъ 5 фунтовъ до одного и двухъ пудовъ, а также въ подѣлкахъ, заключающихся въ земледѣльческихъ орудіяхъ и разныхъ вещахъ, употребляемыхъ въ сельскомъ хозяйствѣ, развозились и продавались по всей Енисейской губерніи и доставлялись въ Иркутскъ и Томскъ. Нынѣ руда добывается только крестьянами и поселенцами вышеупомянутыхъ двухъ деревень; часть оной переплавляется на желѣзо мѣстными кузнецами-самоучками, въ небольшихъ плавильныхъ печахъ, сбиваемыхъ изъ глины, преимущественно же поставляется въ г. Енисейскъ и продается тамошнимъ кузнецамъ отъ 8 до 10 коп. сер. за пудъ, но несмотря на столь незначительную плату, все еще составляетъ для нихъ непосредственный промыслъ.

Руда добывается трехъ видовъ и сортовъ; по словамъ мѣстныхъ кузнецовъ, самаго лучшаго качества—бѣлая, средняго—желтая, а послѣдняго сорта—черная.

Изъ кузнецовъ, живущихъ въ г. Енисейскѣ, выплавляетъ самое большое количество желѣза изъ мѣстной руды—Енисейскій мѣщанинъ Максимъ Поздѣевъ.

Надобно еще замѣтить, что сталь (укладъ) добываемая изъ Енисейской руды, превосходитъ качествомъ сталь доставляемую изъ Уральскихъ заводовъ.

Замѣтка о пароходствѣ въ Енисейской губерніи.

Несмотря на обиліе судоходныхъ рѣкъ, торговля въ Енисейской губерніи, по причинѣ большихъ затрудненій сообщенія между городами губерніи, разбросанными на огромномъ разстояніи, а въ особенности съ отдаленнымъ Туруханскимъ краемъ, весьма незначительна. Хотя потребность облегченія сообщенія съ помощью пароходовъ, сознавалась большинствомъ, но какъ дѣло это было совершенно новымъ и требовало первоначально затраты значительныхъ капиталовъ, то никто и не рѣшался на подобное предпріятіе, безъ особой привилегіи, на выдачу которой правительство согласія не изъявляло. Наконецъ въ 1861 году составила въ гор. Енисейскѣ частная пароходная компанія, состоящая изъ послѣдующихъ лицъ: главнаго учредителя компаніи потомственного почетнаго и степеннаго гражданина Алексѣя Сафроновича *Баландина* и принявшихъ въ оной участіе енисейскихъ купцевъ: 1 гильдіи Игнатія и Александра *Китмановыхъ*, 2-й гильдіи Сергѣя и Алексѣя *Калашниковыхъ* и купеческихъ сыновей Ефима и Алексѣя *Грязновыхъ*.

На первый разъ компанія предполагаетъ заняться доставкой въ Туруханскій край необходимыхъ жизненныхъ припасовъ и вывозомъ оттуда предметовъ промышленности мѣстныхъ жителей и произведеній самой природы, какъ-то: разнаго рода рыбы, икры, визиги, рыбьяго клею, звѣрныхъ и лебязихъ шкуръ, мамонтовой кости, графиту, каменной соли и янтарной смолы.

Первый, уже отстроенный пароходъ, въ 60 силъ, наименованъ «*Енисей*». Машина и всѣ металлическія къ оному принадлежности выписаны изъ Перми, съ завода механика *Гуллета*, корпусъ же парохода и двѣ баржи построены въ г. Енисейскѣ простымъ русскимъ мужичкомъ, вольноотпущеннымъ княгини Трубецкой—*Худя-*

ковымъ; надобно замѣтить, что этотъ механикъ-самоучка оканчиваетъ постройкой 14-й пароходъ. Рейсы начнутся съ весны 1863 г.

Въ заключеніе нашей замѣтки считаемъ долгомъ добавить, что добрый примѣръ, поданный г. Баладиннымъ, вызвалъ уже послѣдователей; купцы *Ефимовъ* и *Сизовъ* строятъ другой пароходъ въ 20 силъ, также въ г. Енисейскѣ, который будетъ готовъ тоже къ веснѣ 1863 года.

Свѣдѣніе о винокуренныхъ заводахъ.

Въ Енисейской губерніи, до учрежденія акцизнаго управленія, не было ни частныхъ ни казенныхъ винокуренныхъ заводовъ, а поставка потребнаго количества вина для губерніи, производилась обыкновенно изъ казеннаго Александровскаго винокуреннаго завода, находящагося въ Иркутской губерніи и съ частныхъ заводовъ Пермской губерніи.

Въ настоящее время разрѣшена постройка въ Енисейской губерніи четырехъ винокуренныхъ заводовъ, принадлежащихъ частнымъ лицамъ, именно:

Въ Красноярскомъ округѣ.

- 1) Отставному подпоручику Черноспитову на . . . 40,000 вед.

Въ Ачинскомъ округѣ.

- 2) Купцу Щеголеву на 200,000 >

Въ Канскомъ округѣ.

- 3) > Некрасову на 50,000 >

и въ Минусинскомъ округѣ.

- 4) > Ярылову на 100,000 >

Владѣльцы сихъ заводовъ, по заключеннымъ съ ними контрактамъ, обязаны снабжать губернію виномъ съ 1863 года.

РОСПИСАНИЕ

о цѣнѣ гербовой бумаги, употребляемой для письма
купчихъ крѣпостей и контрактовъ.

КАКОГО РАЗБОРА.	ЦѢНА БУМАГИ.		АКТОВЫЯ СУММЫ.		
	РУБ.	КОП.	Отъ	1 до	300 руб.
1 разбора	1	—	Отъ	1 до	300 руб.
2 »	2	—	»	301 »	900 »
3 »	3	50	»	901 »	1500 »
4 »	4	50	»	1501 »	2000 »
5 »	7	—	»	2001 »	3000 »
6 »	10	—	»	3001 »	4500 »
7 »	13	—	»	4501 »	6000 »
8 »	17	—	»	6001 »	7500 »
9 »	20	—	»	7501 »	9000 »
10 »	23	—	»	9001 »	10000 »
11 »	26	—	»	10001 »	12000 »
12 »	30	—	»	12001 »	13000 »
13 »	33	—	»	13001 »	15000 »
14 »	40	—	»	15001 »	18000 »
15 »	45	—	»	18001 »	21000 »
16 »	65	—	»	21001 »	30000 »
17 »	100	—	»	30001 »	45000 »
18 »	135	—	»	45001 »	60000 »
19 »	200	—	»	60001 »	90000 »
20 »	265	—	»	90001 »	120000 »
21 »	330	—	»	120001 »	150000 »
22 »	500	—	»	150001 »	225000 »
23 »	660	—	»	225001 »	300000 »
24 »	1350	—	»	300001 и далѣе	

РОСПИСАНІЕ

о цѣнѣ гербовой бумаги, употребляемой для заемныхъ писемъ и векселей и копій съ оныхъ.

КАКОГО РАЗБОРА.	ЦѢНА БУМАГИ.		АКТОВЫЯ СУММЫ.
	РУБ.	КОП.	
1 разбора	—	50	Отъ 1 до 150 руб.
2 »	1	—	» 151 » 300 »
3 »	2	—	» 301 » 900 »
4 »	3	50	» 901 » 1500 »
5 »	4	50	» 1501 » 2000 »
6 »	7	—	» 2001 » 3000 »
7 »	10	—	» 3001 » 4500 »
8 »	13	—	» 4501 » 6000 »
9 »	17	—	» 6001 » 7500 »
10 »	20	—	» 7501 » 9000 »
11 »	23	—	» 9001 » 10000 »
12 »	26	—	» 10001 » 12000 »
13 »	30	—	» 12001 » 13000 »
14 »	33	—	» 13001 » 15000 »
Для копій съ оныхъ 1 разбора въ	—	20	

Почтовые разстоянія г. Красноярска.

а) Отъ столичныхъ, губернскихъ и областныхъ городовъ имперіи.

	ВЕРСТЬ.		ВЕРСТЬ.
Архангельска	5098 ³ / ₄	Москвы	4121 ¹ / ₄
Астрахани	4697	Нижняго-Новгорода	3746 ³ / ₄
Баки	5782 ³ / ₄	Новочеркаска	4687 ¹ / ₄
Вильна	5026 ³ / ₄	Новгорода	4629 ³ / ₄
Витебска	4711	Орла	4491 ³ / ₄
Владимира	3965 ³ / ₄	Пензы	3927
Вологды	4326 ¹ / ₂	Перми	2773 ¹ / ₂
Воронежа	4499 ¹ / ₄	Петрозаводска	5020
Вятки	3256	Полтавы	4972 ¹ / ₂
Гродно	5146 ¹ / ₂	Пскова	4831 ³ / ₄
Дербента	5376 ³ / ₄	Ревеля	5142
Екатеринославля	5045 ¹ / ₄	Риги	5205 ¹ / ₂
Екатеринодара	5041	Рязани	4133 ¹ / ₂
Житомира	5159 ¹ / ₄	Самары	3422
Иркутска	1003	Семипалатинска	1253
Казани	3350 ¹ / ₂	С.-Петербурга	4795 ³ / ₄
Калуги	4309	Саратова	3922 ³ / ₄
Каменецъ-Подольска	5436	Симбирска	3632 ¹ / ₂
Кишинева	5602	Симферополя	5384
Кіева	5012 ¹ / ₂	Смоленска	4526 ³ / ₄
Ковна	5165 ¹ / ₂	Ставрополя	5025 ³ / ₄
Костромы	4041 ¹ / ₂	Тамбова	4222
Кутаиса	5800 ¹ / ₂	Твери	4292
Курска	4650 ¹ / ₄	Тифлиса	5622
Минска	4839	Тобольска	2074 ¹ / ₂
Митавы	5244 ¹ / ₄	Томска	554 ¹ / ₂
Могилева	4690 ³ / ₄	Тулы	4322

	ВЕРСТЬ.		ВЕРСТЬ.
Уфы	2859	Читы	1737½
Харькова	4831¾	Эривани	5872
Херсона	5329½	Якутска	3715½
Чернигова	4908½	Ярославля	4140

б) Отъ городовъ Енисейской губерніи.

	ВЕРСТЬ.		ВЕРСТЬ.
Ачинска	166½	Минусинска	495½
Енисейска	330¼	Туруханска	1414¼
Канска	217¼		

**Разстояніе окружныхъ городовъ Енисейской губерніи,
съ обозначеніемъ числа лошадей на станціяхъ и платы
прогоновъ.**

	ЧИСЛО ВЕРСТЪ.	ЧИСЛО ЛОШАДЕЙ.	ПРОГОНЫ НА ПАРУ ЛОШАДЕЙ.
А) Отъ г. Красноярска до Туруханска.			
г. Красноярскъ	18	22	Р. К. 5½
Старцовская	17¼	10	51¾
Таскинская	27	10	81
Шилинская	23	10	69
В. Бартатская	28	10	84
М. Коптатская	25	10	75
Таловская	18	10	54
Бобровская	25	10	75
Мокрушинская	23	10	69
Казачинская	16	10	48
Ледешевская	27	10	81
Каргинская	26	10	78
Абалаковская	23	10	69
Маклакова	34	12	1 20
Г. Енисейскъ	28	10	84
<hr/>			
Погодаева	14	ПОЧТ. ГОНЬБУ ОТЪБЫВАЮТЪ ЖИТЕЛИ.	42
Боженова	26		78
Анцыферовская	25		75
Нижнеустышцкая	33		99
Савинова	10		30
Колмагорова	14		42
	330¼		

	ЧИСЛО ВЕРСТЬ.	ЧИСЛО ЛОШАДЕЙ.	ПРОЦЕНТЫ НА ПАРУ ЛОШАДЕЙ.
Пономарева	25	ПОЧТОВУЮ ГОНЬБУ ОТБИВАЮТЪ ОБЫВАТЕЛИ.	Р. К. 75
Назимовская	20		60
Сергѣева	35		1 5
Нижне-Шадринская	14		42
Серебrenикова	32		96
Ярцовская	40		1 20
Никулина	35		1 5
Тонкова	25		75
Зошнина	14		42
Ворогова	37		1 11
Осипова	40		1 20
Подкашинно-Тунгузская	33		99
Сумарокова	33		99
Комзино	33		99
Иязарова	20		60
Мирная	20		60
Бахтинское	26		78
Новоселовское	20		60
Чудково	30		90
Бородино	25		75
Верхне-Инбатская	23		69
Алинская	24		72
Кюнгашовская	30		90
Пескинская	25		75
Нижне-Инбатская	20	60	
Фотьяновская	20	60	
Ямская	23	69	
Боклановская	20	60	
Черноостровская	17	51	
Песковская	20	60	
Пуцковская	20	60	

	ЧИСЛО ВЕРСТЪ.	ЧИСЛО ЛОШАДЕЙ.	ПРОГОНЕ НА ПАРУ ЛОШАДЕЙ.	
		ПОУГ. ГОНЬБУ ОТБЫ- ВАЮТЪ ОБЪЕЗДЫ.	Р.	К.
Байхинская	23			69
Новозалѣсская	17			51
Костинская	18			54
Мельнишная	22			66
Мироѣдинская	25			75
Монастырская	30			90
Г. Туруханскъ	—	4		—
Всего				
	1414 $\frac{1}{4}$			
Б) Отъ Красноярска до Минусинска.				
Г. Красноярскъ	27 $\frac{1}{2}$	22		82 $\frac{1}{2}$
Заледѣва	31	20		93
Малокемчугская	21 $\frac{1}{2}$	20		64 $\frac{1}{2}$
Прюльская	16 $\frac{1}{2}$	20		49 $\frac{1}{2}$
Большекемчугская	16	20		48.
Казульская	22	20		66
Чернорѣчинская	32	20		96
Г. Ачинскъ	34	22	1	2
Всего				
	166 $\frac{1}{2}$			
Новоназаровская	18	8		54
Пенъковская (Тучульская тожь)	24	8		72
Изъинжульская	20	8		60
Ключинская	16	8		48
Рябальская	26	8		78
Карелинская	32	8		96

	ЧИСЛО ВЕРСТЪ.	ЧИСЛО ЛОШАДЕЙ.	ПРОГОНЫ НА ПАРУ ЛОШАДЕЙ.
Астинская	28	8	Р. 84
Батеневская	34	8	1 2
Усть-Ербинская	27	8	81
Абазанская	21	8	63
Турунская	24	8	72
Городчанская	25	8	75
Г. Минусинскъ	—	8	—
В) Отъ г. Красноярска до границы Иркутской губернии.			
Г. Красноярскъ	30 $\frac{1}{2}$	22	91 $\frac{1}{2}$
Батойская	25	20	75
Кускунская	14 $\frac{3}{4}$	20	44 $\frac{1}{4}$
Тертежская	17 $\frac{3}{4}$	20	53 $\frac{1}{4}$
Балайская	24	20	72
Уярская	24 $\frac{3}{4}$	20	74 $\frac{1}{4}$
Рыбинская	17 $\frac{1}{2}$	20	52 $\frac{1}{2}$
Бородинская	16	20	48
Ключевская	22	20	66
Большеуриинская	25	20	75
Г. Канскъ	27	20	81
	217 $\frac{1}{4}$		

	ЧИСЛО ВЕРСТЬ.	ЧИСЛО ЛОШАДЕЙ.	ПРОГОНЫ НА ПАРУ ЛОШАДЕЙ.
Иланская	26	20	Р. К. 78
Нижнеингашевская	23	20	69
Тинская	28	20	84
Ключинская	19	20	57
Половиночеремховская	23	20	69
Итого	363 ¹ / ₄		

	ЧИСЛО ВЕРСТЬ.	ПРОГОНЫ НА ЛОШАДЬ.
Г) Разстояние отъ г. Красноярска до г. Иркутска.		
Батойская	30 ¹ / ₂	И О 1 ¹ / ₂ К О Н Ц Ь И К.
Кусунская	25	
Тертежская	14 ³ / ₄	
Балайская	17 ³ / ₄	
Уярская	24	
Рыбинская	24 ³ / ₄	
Бородинская	17 ¹ / ₂	
Ключевская	16	
Большеуринская	22	
Г. Канскъ	25	
Иланская	27	
Нижнеингашевская	26	
Тинская	23	

	ЧИСЛО ВЕРСТЪ.	ПРОГОНЫ НА ЛОШАДЬ.
Ключинская	28	
Половиночеремховская	19	
Бирюсинская	23	
Босроновская	21	
Разгонная	25	
Алзайская	19½	И.
Замзарская (Алгашевская тожь)	25	
Камилтейская	24	К.
Уовская	17½	И.
Г. Нижнеудинскъ	28	
Киритунская	21½	Ъ.
Худосланская (Головоключинская тожь)	26	
Шебартинская	21	П.
Курзанская	21	
Тулуповская	25	О.
Шерагульская	26	К.
Шулинская	18	
Кунтунская	23	
Листвянская	19	1½
Кимилтейская	19	
Зилинская	30	
Тыретская	25	
Заларинская	22	О.
Кутулнская	30	П.
Черемховская	28	
Половинская	18	
Мальпинская	29	
Вилигтуевская	30	
Зуевская	25	
Губ. г. Иркутскъ	24	
Итого	1003	

	ЧИСЛО ВЕРСТЪ.	ПРОГОНЫ НА ЛОШАДЬ.
а) Разстояніе отъ г. Красноярска до Москвы черезъ Тобольскъ и Тюмень.		
Залѣдѣва	27½	
Малокемчугская	31	
Ибряльская	21½	
Большекемчугская	16½	
Козульская	16	
Чернорѣчинская	22	п.
Г. Ачинскъ	32	к
<i>Томской губерніи.</i>		
Краснорѣчинская	30	ѣ
Боготольская	30	п
Большой-Косуль	16	п
Итатская	18	
Тяжинская	32	о
Суслово	28	к
Г. Маринскъ	24	
Подъельничная	23	
Биригульская	28	1½
Почитанская	27	
Кольюнская	23	
Ишимская	22	
Турунтаева	22	
Халдѣва	22	п
Семилужинская	14	
Губ. г. Томскъ	29	
Колтайская	25	
Варюхина	20	
Проскокова	28½	
Болотна	27	
Чебулинская	20½	

	ЧИСЛО ВЕРСТЪ.	ПРОГОНЫ НА ЛОШАДЬ.
Оянинская	15	
Татаринская	20	
Дубровно	18 ¹ / ₂	
Орской-Боръ	18	
Г. Колывань	20	
Тарышнина	25	
Крутые-Лога	20	
Овчинникова	27	
Сектинская	17	И.
Иткульская	26	
Каргатская-Дуброва	22	
Каргатскій форп.	26	И
Каргинская	28	
Убинская	26	Ъ
Комлакова	31	
Осиновья волки	30	И
Г. Капнскъ	33	О
Булатова	33	
Антюшкина	18	Е
Покровская	22	
Турунова	17	
Спасская (Голупова тожь)	18	1 ¹ / ₂
Вознесенская	22	
Комышева	22	
Новопазарова	21 ¹ / ₂	О
<i>Тобольской губернии.</i>		
Еланская	27	
Хомутнинская	17	
Нижеомская	17	
Ловтинская	25	
Паволжанская	22 ¹ / ₂	

	ЧИСЛО ВЕРСТЪ.	ПРОГОНЫ НА ЛОШАДЬ.
Куликова	21	
Юрьева	18	
Сыропятская	28 ¹ / ₂	
Г. Омскъ	34	
	зимою.	
Кулачинская 26	26 ¹ / ₂	
Красноярская	17	
Суховская	23	
Бекешева	18	И
Андронкина	28	К
Г. Тюкалинскъ	26	И
Колмакова	23 ¹ / ₂	И
Крутая	22 ¹ / ₂	И
Орлова	29 ¹ / ₂	Б
Камышенка	25 ¹ / ₂	И
Абатская	23	О
Челноково	31 ¹ / ₂	О
Молахова	26	К
Готопупова	18	К
Чистяковская	30	И
	зимою.	
Кусерякская 27 ¹ / ₂	30 ¹ / ₂	И ¹ / ₂
Валеклейская 18	19 ¹ / ₂	
Истянская 24	25 ¹ / ₂	
Дресвянская 30	31	О
Капотилово 32	34	
Старопоготская 29 ¹ / ₂	31 ¹ / ₂	И
Вакшеева 25 ¹ / ₂	27 ¹ / ₂	
Губ. г. Тобольскъ 30	34 ¹ / ₂	
Карчинская 20	25 ¹ / ₂	
Кутарбитская 28	29	
Вайкаловка	22	
Бачалина	26 ¹ / ₂	

		ЧИСЛО ВЕРСТЪ.	ПРОГОНЫ НА ЛОШАДЬ.
	ЗИМОЮ.		
Гевлевская	25	26½	ПО 1½ БОПЫНН.
Южаковская	22	24½	
Покровская		23½	
Созоновская	30	32	
Вилижанская	24	25½	
Г. Тюмень	20	23½	
Успенская	30	30½	
Тугулымская		24½	
<i>Пермской губернии.</i>			
Маркова		28	И К И. Б Й Ь И О О К З О И
Сугатская		24	
Пылаева		26	
Черемышнская		22	
Г. Камышловъ		20¾	
Паршино		26	
Бѣльйская		26½	
Бѣлоярская		26	
Косудино		26	
Г. Екатеринбургъ		25½	
Решеты		23½	
Билимбаевскій зав.		31¼	
Грбовская		22	
Киргишанская		26½	
Кленовская 2-я		31¼	
Бисерская		24	
Ачитская		22¾	
Быковская		19½	
Златоустовская		19	
Моргунова		26	
Г. Кунгуръ		29½	

	ЧИСЛО ВЕРСТЪ.	ПРОГОНЫ НА ЛОШАДЬ.
Крыласова	22½	
Янычевская	23	
Коянова	16½	
Губ. г. Пермь	25½	
Куттаевская	23	
Полуденная	27	
Г. Оханскъ	17	
Дубровская	26½	И.
Сомовская	26	
Кленовская 1-я	20½	К
<i>Вятской губернии.</i>		
Чепецкая	17	И
Дебессы	17½	Ф
Зюринская	24	И
Чешурская	17	
Починокъ-Вѣльскій	17	О
Зятцынская	21	
Узинская	15	К
Сентинская	20	
Кажильская	23½	З
Сюменмошгинская	18½	
Музыкахенская	22½	
Большекегельмешская	25½	О
Ар-Порѣвская	21½	
Мелецкая	17½	И
Г. Малмыжь	20½	
Янгуловская	22	
<i>Казанской губернии.</i>		
Куродованъ	22	
Метески Малые	26	
Чуридино	19	

	ЧИСЛО ВЕРСТЪ.	ПРОГОНЫ НА ЛОШАДЬ.
Янчурино (Собакино тожь)	25	
Губ. г. Казань	25	
Куземетово	13½	
Г. Свяжскъ	19½	
Воробьева	21	
Липова	20	
Аккозино	19	
Пухчурино (Ямбулатова тожь)	19¾	
Г. Чебоксары	25¾	И.
Старый Сундырь (Помекейна тожь)	21¼	Ь
Вилватый Оврагъ	24½	Й
<i>Нижегородской губернии.</i>		
Еманганъ	23¼	П
Г. Василь	22¼	О
Чугуны	21	К
Осташиха	25½	З
Лысково	15¾	П
Лѣтнево	11	О
Поляна	25	З
Майданъ	24½	П
Котовы	17¾	О
Губ. г. Нижній Новгородъ	21½	З
Орловка	15¼	П
Чернорѣцкъ	23¼	З
<i>Владимірской губернии.</i>		
Золино	22	
Красносельская	19¼	
Слободницы	16	

	ЧИСЛО ВЕРСТЪ.	ПРОГОНЫ НА ЛОШАДЬ.	
Г. Вязники	19	И К И Б И И И И И И	
Симонцова	21		
Павловское	18 ¹ / ₄		
Дроздовка (Дмитріевы горы тожь)	21 ¹ / ₂		
Новая Пыховка	25 ¹ / ₂		
Губ. г. Владимірѣ	18		
Дмитріевское (Ворша тожь)	20 ¹ / ₂		
Болдино	19 ¹ / ₂		
Пѣтушки	17		
Г. Покровъ	18		
<i>Московской губерніи.</i>			
Дубенка (Платавна тожь)	20	И И И И И И	
Кузнецкая	11 ¹ / ₄		
Г. Богородскъ	13		
Купавка	16 ³ / ₄		
Горенки	16		
Стол. г. Москва	19		
Итого		4349 ¹ / ₄	по 3 коп.
в) Разстояніе отъ г. Красноярска до Москвы чрезъ Омскъ.			
Отъ г. Красноярска до ст. Абатской, Тоболь. губ., маршрутъ одинъ и тотъ же, который по- казанъ подъ лит. а) а отъ ст. Абатской:			
Тушнолюбова	22	И И И	
Боровская	28		
Г. Ишимъ	16		
	зимою.	15 ¹ / ₂	по 1 ¹ / ₂ коп.

	ЧИСЛО ВЕРСТЪ.	ПРОГОНЫ НА ЛОШАДЬ.
Безрукова	14	И Б Е И П О П О И П О
Карасульская	27 ³ / ₄	
Голышманова	28	
Свистухинская	16	
Четь-Ламинская	17	
Омутинская	25 ¹ / ₂	
Вайгайское-Зимовье	22 ¹ / ₂	
Новозаимская	22 ¹ / ₂	
Заводоуховская	27 ¹ / ₂	
Г. Ялutorовскъ	22	
Романовская	19	П О 1 ¹ / ₂
Богандиновская	33	
Г. Тюмень	29 ¹ / ₂	
Далѣе маршрутъ до Москвы показанъ подъ лит. в.		

Примѣчаніе. Слѣдуя по сему пути разстояніе уменьшается на 251¹/₄ вер.

РОСПИСАНІЕ

о времени прихода и отхода почты въ Губернскомъ и
Окружныхъ городахъ Енисейской Губерніи.

НАЗВАНІЕ ГОРОДОВЪ, ВРЕМЯ ОТХОДА ПОЧТЫ.	ВЪ КАКІЯ МѢСТА ПОЧТА ОТХОДИТЬ.	КОГДА ПОЧТА ПРИХОДИТЬ И ИЗЪ КАКИХЪ МѢСТЪ.
<p>Красноярскъ.</p> <p>а) Ежедневно 30 минутъ 2-го часа по полудни, по полученіи Московской почты.</p> <p>б) Въ Понедѣльникъ, Среду и Субботу въ 20 мин. 1-го часа по полудни, по полученіи Иркутской почты.</p> <p>в) Во Вторникъ и Пятницу въ 7 часовъ по полуночи.</p>	<p>На Иркутскій трактъ.</p> <p>На Московскій трактъ.</p> <p>Въ Енисейскъ.</p>	<p>Съ Московскаго тракта ежедневно въ 25 мин. 11 часа.</p> <p>Изъ Иркутска 20 мин. 10 часа въ Понедѣльникъ, Среду и Субботу по полуночи.</p> <p>Изъ Енисейска въ Среду и Субботу въ 15 мин. 9 часа по полуночи.</p>
<p>Ачинскъ.</p> <p>а) Ежедневно въ 4 часа 25 м. по полудни, по полученіи Московской почты.</p> <p>б) Въ Воскресенье, Вторникъ и Четвергъ въ 7 часовъ 30 минутъ по полуночи.</p>	<p>На Иркутскій трактъ.</p> <p>На Московскій трактъ.</p>	<p>Ежедневно въ 3 ч. 25 м. по полудни изъ Москвы.</p> <p>Въ Воскресенье, Вторникъ и Четвергъ въ 6 час. 20 мин. по полуночи съ Иркутскаго тракта.</p>

<p>НАЗВАНІЕ ГОРОДОВЪ, ВРЕМЯ ОТХОДА ПОЧТЪ.</p>	<p>ВЪ КАБІЯ МѢСТА ПОЧТА ОТХОДИТЬ.</p>	<p>КОГДА ПОЧТА ПРИХОДИТЬ И ИЗЪ КАКИХЪ МѢСТЪ.</p>
<p>в) Въ Понедѣльникъ и Четвергъ въ 11 час. 30 мин. по полуночи.</p> <p>Енисейскъ.</p>	<p>Въ Минусинскъ.</p>	<p>Въ Четвергъ и Воскресенье въ 1 часъ 30 мин. по полуночи изъ Минусинска.</p>
<p>а) Въ Понедѣльникъ и Четвергъ въ 8 часовъ по полудни.</p> <p>б) Въ Субботу въ 9 час. по полудни, 1 разъ въ мѣсяцъ, въ послѣднихъ числахъ мѣсяца.</p>	<p>Въ Красноярскъ.</p> <p>Въ Туруханскъ.</p>	<p>Въ Среду и Субботу въ 7 час. 15 мин. по полудни изъ Красноярска.</p> <p>2 раза въ педѣлю во Вторникъ и въ Субботу въ 7 час. 25 мин. по полупо- чи изъ Туруханска, одинъ разъ въ мѣсяцъ.</p>
<p>Канскъ.</p> <p>а) Ежедневно въ 2 часа 20 м. по полудни, по получении Московской почты.</p> <p>б) Въ Пятницу, Воскресенье и Вторникъ въ 9 часовъ 40 мин. по полуночи.</p>	<p>На Иркутскій трактъ.</p> <p>На Московскій трактъ.</p>	<p>Ежедневно въ 1 часъ 20 мин. по полудни изъ Красноярска.</p> <p>Въ Пятницу, Воскресенье и Вторникъ въ 8 часовъ 30 мин. по полуночи изъ Иркутска.</p>
<p>Каргино.</p> <p>а) Во Вторникъ и Пятницу въ 5 час. 45 мин. по полуночи.</p> <p>б) Въ Среду и Субботу въ 10 час. 30 мин. по полуночи.</p>	<p>Въ Красноярскъ.</p> <p>Въ Енисейскъ.</p>	<p>Въ Среду и Субботу въ 9 час. 30 мин. по полуночи изъ Красноярска.</p> <p>Во Вторникъ и Пятницу въ 5 час. 45 мин. по полудни изъ Енисейска.</p>

НАЗВАНІЕ ГОРОДОВЪ, ВРЕМЯ ОТХОДА ПОЧТЫ.	ВЪ КАКІЯ МѢСТА ПОЧТА ОТХОДИТЬ.	КОГДА ПОЧТА ПРИХОДИТЬ И ИЗЪ КАКИХЪ МѢСТЪ.
<p>Карелино.</p> <p>а) Во Вторникъ и Пятницу въ 8 час. 45 мин. по полуночи.</p> <p>б) Въ Среду и Субботу въ 4 часа 25 мин. по полуночи.</p> <p>Минусинскъ.</p> <p>Во Вторникъ и Пятницу въ 7 час. по полуночи.</p> <p>Туруханскъ.</p> <p>Въ Пятницу въ 8 час. по полуночи одинъ разъ въ мѣсяцъ.</p>	<p>Въ Минусинскъ.</p> <p>Въ Ачинскъ.</p> <p>Въ Ачинскъ.</p> <p>Въ Енисейскъ.</p>	<p>Въ Среду и Субботу въ 4 час. 15 мин. по полуночи изъ Минусинска.</p> <p>Во Вторникъ и Пятницу въ 8 час. 35 мин. по полуночи изъ Ачинска.</p> <p>Въ Среду и Субботу въ 6 ч. по полуночи изъ Ачинска.</p> <p>Въ Воскресенье въ 10 ч. 10 м. по полудни изъ Енисейска.</p>
<p><i>Примѣчаніе.</i> Хотя въ семъ росписаніи время прибытія и отправленія почты и обозначено, но оное измѣняется, смотря по времени года и качеству дорогъ.</p>		

РОСПИСАНІЕ

о времени приѣма простой и денежной
корреспонденціи.

Въ Красноярской Губернской Почтовой Конторѣ.

На тракты: Московскій—по пятницамъ, воскресеньямъ и вторникамъ, съ 9 до 12 часовъ утра и отъ 4 до 6 часовъ вечера,—Иркутскій—ежедневно съ 4 до 7-ми час. по полудни и Енисейскій—по понедѣльникамъ и четвергамъ, съ 9 до 12 часовъ утра и отъ 4 до 6 часовъ вечера.

Въ Окружныхъ Почтовыхъ Конторахъ.

Ачинской.

На тракты: Московскій—по субботамъ, понедѣльникамъ и средамъ, съ 9 часовъ утра до 6 часовъ вечера, Иркутскій—ежедневно съ 8 часовъ утра до 12 часовъ дня и Минусинскій—по воскресеньямъ и средамъ, съ 8 час. утра до 6 вечера.

Карелинской.

На тракты: въ Ачинскъ—по вторникамъ и пятницамъ, съ 8 час. утра до 6 час. вечера. Въ Минусинскъ—по понедѣльникамъ и четвергамъ съ 8 час. утра до 6 часовъ вечера.

Минусинской.

Во всѣ мѣста по понедѣльникамъ и средамъ, съ 8 час. утра до 6 час. вечера.

Канской.

На тракты: Иркутскій—съ 4 до 7 час. по полудни ежедневно и Московскій—по четвергамъ, субботамъ и понедѣльникамъ, съ 9 часовъ утра до 7 час. вечера.

Каргинской.

На тракты: въ Красноярскъ—по понедѣльникамъ и четвергамъ, съ 8 час. утра до 6 час. вечера, въ Енисейскъ—по вторникамъ и субботамъ, съ 8 час. утра до 6 час. вечера.

Енисейской.

Во всѣ мѣста, кромѣ Туруханска, по понедѣльникамъ и четвергамъ, съ 8 часовъ утра до 2 часовъ пополудни и въ Туруханскъ—однѣ разъ въ мѣсяцъ, въ субботу, съ 8 час. утра до 3 часовъ по полудни.

Въ Туруханскомъ Отдѣленіи.

Во всѣ мѣста однѣ разъ въ мѣсяцъ, въ четвергъ, съ 8 час. утра до 6 час. вечера.

Кромѣ сего существуютъ приемы корреспонденціи на станціяхъ: Рыбинской (Канскаго округа)—всякаго рода; Казачинской (Енисейскаго округа) и Абаканской (Минусинскаго округа)—простой корреспонденціи.

Выписка изъ почтовыхъ правилъ.

ОТДѢЛЪ I.

О простой корреспонденціи.

§ 1.

Подъ именемъ простой корреспонденціи разумѣются письма безъ вложенія денегъ, вещей и документовъ.

Примѣчаніе. Пересылка въ простыхъ письмахъ документовъ допускается лишь въ томъ случаѣ, если оныя на адресъ не объявлены.

§ 2.

Письма во всё города Имперіи, Великаго княжества Финляндскаго и Царства Польскаго, принимаются на почту какъ въ простыхъ, такъ и въ штемпельныхъ конвертахъ. Употребленіе тѣхъ или другихъ предоставляется на волю подавателей. На письма въ простыхъ конвертахъ наклеиваются установленныя правительствомъ почтовыя марки.

§ 3.

Штемпельные конверты и почтовыя марки продаются во всёхъ почтовыхъ мѣстахъ, по нижеслѣдующимъ цѣнамъ: конверты однолотноныя—съ черными штемпелями, по 11 коп. сереб., двухъ-лотноныя—съ синними—по 21 коп. сереб. и трехъ-лотноныя—съ красными, по 31 к. сер.; марки: одно-лотноныя—коричневаго цвѣта по 10 коп., двухъ-лотноныя—синяго цвѣта по 20 коп. сер. и трехъ-лотноныя—краснаго цвѣта по 30 к. сер.

§ 4.

Подаваемая въ штемпельныхъ конвертахъ и въ простыхъ, съ наклеенными марками корреспонденція, принимается на почту безъ платежа за пересылку, но взвѣшивается при приѣмѣ обыкновеннымъ порядкомъ и въ случаѣ излишняго въ пакетѣ вѣса, противъ опредѣленнаго на конвертѣ, довыскивается съ подавателя надлежащая плата. Письма же въ обыкновенныхъ конвертахъ безъ марокъ, принимаются не иначе, какъ съ платою вѣсовыхъ денегъ—по 10 к. сер. съ лота.

Примѣчаніе 1. Въ случаѣ обнаруженія пересылки въ штемпельныхъ конвертахъ денегъ и вещей, безъ объявленія о томъ при самомъ отправленіи, поступается на основаніи 1606 ст. Улож. о нак. Уголов. и Исправ. *).

2. Письма въ штемпельныхъ конвертахъ и съ марками, опущенныя въ ящики, имѣемые для оныхъ при почтовыхъ конторахъ, оказавшіяся вѣсомъ болѣе, нежели назначено на штемпель конверта

*) Ст. 1606. За отправленіе съ почтою денегъ или вещей въ письмѣ или посылкѣ: безъ объявленія о томъ при отдачѣ оныхъ, тѣ деньги или вещи подвергаются конфискаціи.

Четвертая оныхъ часть отдается открывателю, остальное поступаетъ въ казну.

или марки, остаются неотправленными для возвращенія подавателямъ.

§ 5.

Принятые уже на почту письма возвращаются, по желанію подавателя, не иначе какъ подъ его росписку и по предъявленіи печати, которою письмо запечатано; поступившія же на приходъ вѣсовыя деньги не возвращаются.

О приѣмѣ казенныхъ пакетовъ.

§ 6.

Казенные пакеты пересылаются по почтѣ безденежно.

Печати на пакетахъ должны быть исправны, ясны и неподклеены. Надпись на пакетахъ отъ должностныхъ лицъ должна быть слѣдующая: «въ такое-то мѣсто, или такому-то лицу (съ прописаніемъ не только чина и фамиліи сего послѣдняго, но и занимаемой имъ должности) отъ такого-то, съ обозначеніемъ чина, фамиліи и должности и подъ № по казенному». За пакеты, на конхъ таковой надписи не будетъ, взимаются вѣсовыя деньги.

Если въ казенномъ пакетѣ окажутся частныя письма, то за нихъ взыскиваются съ виновнаго штрафныя деньги по 90 коп. сереб. съ лота.

О приѣмѣ денежной корреспонденціи.

§ 7.

Подъ именемъ денежной корреспонденціи разумѣются подаваемые на почту деньги, въ звонкой монетѣ или бумажныхъ знакахъ.

§ 8.

Мѣдная монета отъ частныхъ лицъ къ отправленію по почтѣ не принимается.

§ 9.

Пересылаемые по почтѣ деньги, въ монетѣ, должны быть вложены первоначально въ холстъ, послѣ чего задрѣываются въ кожаные узлы или боченки, обшитые холстомъ или кожей; билеты

же кредитные и Государственного Казначейства принимаются въ обыкновенныхъ конвертахъ.

Примѣчаніе 1. Пересылка золотой и серебрянной монеты въ бумажныхъ конвертахъ допускается лишь въ самомъ маломъ количествѣ, т. е. не болѣе двухъ или трехъ монетъ.

Примѣчаніе 2. Адресуемая въ Финляндію звонкая монета, вѣсомъ болѣе 50 фунт. финляндскаго вѣса въ каждомъ отправленіи, на почту не принимается.

§ 10.

Какъ на узлахъ и боченкахъ, такъ и на пакетахъ должны быть означены вѣрные и точные адреса, количество посылаемыхъ денегъ (прописью) и мѣсто жительства подавателя.

§ 11.

Деньги принимаются въ почтовыхъ мѣстахъ счетомъ, въ присутствіи подавателей и при нихъ же зачисляются. На средній пакета накладывается казенная почтовая печать, а по угламъ четыре печати подавателя; кожаные же узлы запечатываются съ верху казенною и подавательскими печатями; такія печати прикладываются на швахъ обвязки и на концѣ шнура. Печать и сургучъ должны быть представлены подавателемъ.

§ 12.

Пересылаемыя суммы какъ въ монетѣ, такъ и въ бумажныхъ знакахъ, принимаются на почту не иначе, какъ если посылатель собственноручно запишетъ въ подавательскую книгу отправленіе свое, а также количество слѣдующихъ въ почтовый доходъ вѣсовыхъ, страховыхъ и за росписку денегъ, или въ случаѣ неграмотности представить для таковой росписки кого либо изъ постороннихъ лицъ, къ почтовому вѣдомству не принадлежащихъ. По сему, на основаніи этого перваго главнѣйшаго почтоваго правила, подаватели, не ожидая никакихъ напоминаній, обязаны сами заботиться объ исполненіи онаго, т. е. должны непременно требовать подавательскую книгу, для надлежащихъ въ оной росписокъ и притомъ означать въ роспискахъ званіе, имя и фамилію.

Примѣчаніе. Иностранцамъ дозволяется росписываться на иль природномъ языкѣ, если этотъ языкъ извѣстенъ пріемщику; въ про-

тивномъ случаѣ, они обязаны представить кого либо для внесенія ихъ отправленія въ книгу.

§ 13.

По запискѣ посылаемой суммы въ подавательскую книгу и по взятіи съ послателя слѣдующихъ за пересылку денегъ, выдается ему гербовая квитанція (за которую взимается 5 коп. сер.) съ точнымъ означеніемъ количества какъ отправляемой суммы, такъ и денегъ поступившихъ въ почтовый доходъ.

§ 14.

Таковая квитанція или росписка какъ удостовѣреніе, что представленное отъ него на почту отправленіе дѣйствительно принято, съ соблюденіемъ установленныхъ правилъ, составляетъ документъ, по силѣ коего онъ, послатель, въ случаѣ утраты или похищенія ввѣренныхъ почтѣ денегъ, имѣетъ право получить полное отъ казны удовлетвореніе.

§ 15.

За пересылку гербовой бѣлой и вексельной бумаги, а также чистыхъ штемпельныхъ кувертовъ, взимаются вѣсовыя по числу листовъ—по 10 к. за лоть и страховые по установленной таксѣ.

§ 16.

Если корреспондентъ пожелаетъ, чтобы въ письмѣ съ деньгами было переслано еще простое письмо, то это можетъ быть допущено, но съ тѣмъ, чтобы оно подано было пріемщику незапечатаннымъ, для удостовѣренія, что въ немъ нѣтъ денегъ.

§ 17.

Принятое на почту денежное письмо возвращается подавателю лишь въ томъ случаѣ, если онъ представитъ почтовую гербовую квитанцію, при письменномъ объявленіи о возвратѣ поданныхъ имъ денегъ; при томъ деньги эти выдаются ему обратно иначе какъ по сличеніи подписи на объявленіи съ подписью въ подавательской книгѣ и съ печатью; поступившія же въ казну вѣсовыя и страховыя деньги не возвращаются.

О приѣмѣ страховой корреспонденціи и документовъ въ видѣ посылокъ.

Подъ именемъ страховой корреспонденціи разумѣются пересылаемые чрезъ почту разнаго рода документы, какъ-то:

- 1) Всякіе акты, писанные на гербовой бумагѣ, векселя, заемныя письма, купчія крѣпости и т. п.
- 2) Маклерскія, купеческія и нотаріускія книги.
- 3) Билеты государственныхъ кредитныхъ установлений.
- 4) Патенты, грамоты, дипломы, акціи, полисы и другія свидѣтельства, подписанныя лицами служащими, съ приложеніемъ казенной или гербовой печати.

§ 18.

Приѣмъ на почту страховой корреспонденціи производится на томъ же основаніи какъ и денежной.

§ 19.

За пересылку документовъ въ пакетахъ и страховыхъ писемъ взимаются въсовыя деньги по 25 коп. за лоть и сверхъ того по 5 коп. за гербовую квитанцію.

§ 20.

На пакеты съ документами налагается посрединѣ казенная почтовая печать, а по двумъ угламъ подавательская. Печать и сургучъ должны быть представлены подавателемъ.

§ 21.

Пакеты съ документами при приѣмѣ свидѣтельствуются на тотъ конецъ, дабы въ нихъ не было вложено денегъ или вещей,—и потому они должны быть предъявляемы на почту незапечатанными.

Пакеты, адресованные отъ частныхъ лицъ въ казенныя мѣста, не могутъ быть принимаемы иначе, какъ страховыми, хотя бы въ нихъ и не было документовъ.

Примѣчаніе. Пакеты же адресованные въ Государственный Совѣтъ, Комитетъ министровъ и въ Коммисію прошений, вовсе на почту не принимаются.

§ 22.

Объявленія по казеннымъ торгамъ и подрядамъ могутъ быть запечатаны въ двухъ кувертахъ и отправляемы по почтѣ страховыми съ означеніемъ на адресахъ: «объявленіе къ такимъ-то торгамъ». Буде же кто пожелаетъ, то сія надпись можетъ быть дѣлаема на второмъ внутреннемъ кувертѣ, съ означеніемъ на первомъ, или наружномъ, лишь того казеннаго мѣста или начальствующаго лица, къ коему пакетъ посылается.

§ 23.

Подаваемые отъ частныхъ лицъ на почту, для отправленія въ Опекунскіе Совѣты, запечатанныя духовныя завѣщанія—принадлежатъ къ страховымъ отправленіямъ, но не принадлежатъ къ освидѣтельствованію.

§ 24.

За обратную или дальнѣйшую пересылку страховой корреспонденціи берется тоже количество вѣсовыхъ, какое взято было при первоначальномъ отправленіи.

§ 25.

Вложеніе документовъ въ денежные пакеты дозволяется въ томъ лишь случаѣ, когда посылатель согласится за все отправленіе заплатить вѣсовыя деньги по 25 коп. за каждый лоть.

§ 26.

Документы, акты и всякія бумаги принимаются на почту въ видѣ посылокъ только тогда, когда въ нихъ, вмѣстѣ съ задѣлкой будетъ вѣсу болѣе фунта и когда они задѣланы не въ бумагу, а въ холстъ или клеенку.

§ 27.

Письма, при коихъ слѣдуютъ посылки съ документами, должны быть посылаемы отдѣльно; за такія письма взимаются двойныя вѣсовыя съ лота, а съ самихъ посылокъ съ фунта—по установленной таксѣ.

О приѣмѣ посылочной корреспонденціи.

§ 28.

Подъ именемъ посылочной корреспонденціи должно разумѣть такия отправленія, которыя какъ по объему и вѣсу, такъ и по качеству пересылаемыхъ предметовъ, не принадлежатъ ни къ письменной, ни къ денежной корреспонденціи.

§ 29.

Подаваемая къ отправленію посылка должна быть задѣлана прочно, зашита въ холстъ или клеенку и обвязана веревкою, концы которой при самомъ узлѣ припечатываются казенною печатью, а по швамъ налагаются печати подавателя. Адресъ долженъ быть написанъ на холстѣ или кожѣ съ означеніемъ кому и что именно посылается, на какую сумму и куда слѣдуетъ отправить.

§ 30.

Прочность задѣлки возлагается на попеченіе подавателей, и почтовые мѣста за вредъ, могущій произойти отъ худой задѣлки, не отвѣтствуютъ.

§ 31.

Всякая подаваемая посылка должна быть записана подавателемъ въ подавательскую книгу, согласно правиламъ изъясненнымъ въ § 12.

§ 32.

При приѣмѣ посылокъ на почту взимаются вѣсовыя съ фунта, страховыя по 1 коп. сер. съ руб. объявленной цѣны и за гербовую квитанцію 5 коп. сереб.

§ 33.

Громоздкіе, неудобные къ укладкѣ ящики, коробки, тонкіе футляры и всякія посылки болѣе 1 арш. 15 верш. въ длину, 8 верш. въ ширину и 7 верш. въ вышину на почту не принимаются.

§ 34.

Сверхъ того не могутъ быть пересылаемы съ почтами: 1) жидкости, всѣ предметы могущіе отдѣлять влагу или жиръ, какъ - то: плоды, рыба во всѣхъ видахъ, духи, помада, пластыри, мыло, мази и т. п. вещества; 2) фосфорическія и другія химическія огнива, сѣрные спички, пистоны и порохъ.

§ 35.

Сухія рисовальныя краски въ плиткахъ могутъ быть пересылаемы, но не иначе, какъ задѣланныя сверхъ перваго ящика, въ другой деревянный, обшитый не холстомъ или циновкою, но непременно плотною клеенкою.

§ 36.

Отправленіе по почтѣ жидкихъ лекарственныхъ веществъ дозволяется, но не иначе, какъ въ стеклянкахъ тщательно закупоренныхъ, обернутыхъ толстымъ холстомъ и помѣщенныхъ съ запаянными на глухо жестянки, съ укладкою сихъ послѣднихъ между древесными опилками въ плотные деревянные ящики.

§ 37.

При приѣмѣ на почту посылокъ съ драгоценными каменьями, жемчугомъ и другими драгоценными вещами, взимается вѣсовая плата по лотно, если посылка менѣе фунта; если же она вѣситъ фунтъ или болѣе, то вѣсовыя берутся съ фунта, а страховыя съ объясненной цѣны по 1 коп. сер. съ рубля; вложеніе въ таковыхъ посылкахъ при приѣмѣ свидѣтельствуется.

§ 38.

Прочія посылки, при подачѣ на почту, не свидѣляются, развѣ будетъ подозрѣніе, что въ нихъ находятся запрещенные къ пересылкѣ предметы.

§ 39.

Принятая на почту посылка можетъ быть отдана подавателю обратно по его требованію, но не иначе какъ съ соблюденіемъ поясненныхъ въ § 17 правилъ.

§ 40.

За обратную или дальнѣйшую пересылку посылокъ берутся вѣсовыя деньги какъ за вновь подавшую на почту, по установленной таксѣ, страховыя же и пошлянныя за росписку не взыскиваются.

§ 41.

Посылки изъ Россіи въ Финляндію отправляются такъ же, какъ и въ другіе города имперіи, но съ ограниченіемъ вѣса 10 фунтами; привозимыя же изъ Финляндіи осматриваются въ с.-петербургской таможнѣ.

ОТДѢЛЪ II.

1) О выдачѣ простой корреспонденціи.

§ 42.

По прибытіи почты простыя письма немедленно рассылаются съ почталіонами по адресамъ.

§ 43.

Желающіе получать письма съ почты, чрезъ своихъ людей, обязаны взять изъ почтоваго мѣста годовой билетъ, за который взимается по 1 руб. 43 коп. сер. Билетъ этотъ долженъ быть предъявляемъ посланными непремѣнно каждый разъ.

§ 44.

Простыя письма, которыя невозможно было доставить по адресамъ, возвращаются по истеченіи 2-хъ мѣсяцевъ, въ тѣ мѣста, откуда были посланы и отдаются тамъ бесплатно подавателю, но не иначе какъ по предъявленіи печати.

Если же послатель такого письма, за полученіемъ онаго обратно, не явится, то оно отсылается въ рестоую экспедицію одного изъ почтамтовъ, гдѣ хранится 10 лѣтъ, а послѣ того сжигается.

§ 45.

Письма съ надписью: «оставить на почтѣ до востребованія»

(poste restante) выдаются получателямъ по явѣ ихъ въ почтовые конторы.

2) О выдачѣ денежной корреспонденціи.

§ 46.

Денежная корреспонденція выдается по предъявленіи повѣстки, на которой, о личности предъявителя, должно быть свидѣтельство отъ полиціи, или ближайшаго его начальства, съ приложеніемъ казенной печати. Если же получатель лично извѣстенъ почтовому чиновнику, производящему выдачу, то уномянутаго свидѣтельства не требуется.

§ 47.

Желающій довѣрить другому получение присланныхъ ему по почтѣ денегъ, обязанъ написать на самой повѣсткѣ довѣренность, которая должна быть засвидѣтельствована согласно сказанному въ § 46. Если же почеркъ руки извѣстенъ лицу выдающему корреспонденцію, то достаточно одной его подписи.

Примѣчаніе. Передовѣрять третьему лицу получение съ почты денежной корреспонденціи не дозволяется.

§ 48.

Дозволяется довѣрять другому лицу постоянно получать за себя присылаемую съ почтами всякаго рода корреспонденцію; для этого слѣдуетъ представить въ почтовое мѣсто формальную довѣренность, совершенную въ надлежащемъ присутственномъ мѣстѣ; въ довѣренности должно быть непременно сказано, что довѣритель предоставляетъ получение вмѣсто себя денегъ, страховыхъ писемъ и посылокъ именно съ почты.

§ 49.

При выдачѣ денежнаго пакета, почтовый чиновникъ взрѣзываетъ оный въ присутствіи получателя, который обязанъ тутъ же пересчитать деньги и буде сумма окажется сполна, расписаться въ книгѣ, означивъ количество полученныхъ денегъ, мѣсяць и число, званіе, имя и фамилію.

§ 50.

Припавшій съ почты денежный пакетъ, безъ перечета пересланныхъ денегъ, лишается права на получение отъ почтовой казны удовлетворенія, хотя бы въ послѣдствіи была обнаружена недостача денегъ.

§ 51.

Получатели, незнающіе грамоты, должны представлять для росписокъ въ книгахъ постороннихъ людей, по отнюдь не почтовыхъ чиновниковъ.

§ 52.

Буде корреспондентъ, по доставленіи ему объявленія о полученныхъ на его имя деньгахъ, втеченіе 15 дней не явится, то онъ приглашается вторичною повѣсткою; если же и за симъ втеченіе другихъ 15 дней не возьметъ своихъ денегъ съ почты, въ такомъ случаѣ за продолжительное сохраненіе таковыхъ въ почтовомъ мѣстѣ, взимаются особыя страховыя деньги, съ каждой тысячи по 1 руб., а съ 100 руб. 10 коп.

§ 53.

Въ случаѣ неотысканія получателей, присланныя имъ деньги, по истеченіи четырехъ мѣсяцевъ, отправляются обратно.

§ 54.

О денежныхъ письмахъ, возвращаемыхъ по истеченіи положеннаго срока изъ мѣстъ, куда таковыя были отправлены, дѣлаются извѣщенія чрезъ публичныя вѣдомости.

§ 55.

По истеченіи одного года послѣ публикаціи, деньги изъ писемъ вынимаются и хранятся въ почтовой казнѣ, для возвращенія тому, кто предъявитъ законное право на получение таковыхъ.

§ 56.

По истеченіи десяти лѣтъ послѣ публикаціи, хранимыя деньги

поступаютъ въ почтовый доходъ и никто уже не имѣетъ права на обратное полученіе таковыхъ. Письма же сжигаются.

§ 57.

Если кто изъ подавателей не пожелаетъ принять обратно письма своего съ денежнымъ вложеніемъ, то обязанъ отозваться о томъ письменно; равно и получатель, въ случаѣ отказа принять съ почты полученныя на его имя деньги, долженъ надписать о такомъ отказѣ своемъ на самой повѣсткѣ.

3) О выдачѣ посылочной и страховой корреспонденціи.

§ 58.

Посылки, при выдачѣ оныхъ свидѣльствуются и буде въ нихъ окажутся деньги, или простыя письма, или пакеты съ документами, то съ получателей взыскивается установленный штрафъ, а именно: за письма по 90 к. сер., а за документы по 1 руб. 80 к. съ лота; деньги же конфискуются (ст. 1607 и 1608 улож. о нак. уголов. и исправ.).

§ 59.

Буде получатель отъ платежа такого штрафа откажется, то взысканіе обращается на подавателя; найденные же въ посылкѣ деньги и все запрещенное къ пересылкѣ съ почтами, конфискуется, не изъемяя и вещей позволенныхъ къ пересылкѣ.

§ 60.

Если отъ вложеннаго въ посылку жидкаго, горючаго или другаго вещества, произошло поврежденіе прочей корреспонденціи, то посылатель, сверхъ конфискаціи его посылки, подвергается по суду взысканію всѣхъ убытковъ, другимъ корреспондентамъ причиненныхъ.

§ 61.

Выдача страховыхъ писемъ и посылокъ производится подобно денежной корреспонденціи, съ тою лишь разницею, что страховыя письма не вскрываются.

§ 62.

Въ случаѣ неотысканія получателей, по сдѣланіи надлежащей публикации, посылки неподвергающіяся порчѣ, хранятся въ почтовыхъ мѣстахъ одинъ годъ, послѣ же сего продаются съ публичнаго торга и съ вырученными деньгами поступаютъ какъ сказано въ §§ 55 и 56.

§ 63.

Страховыя письма, въ коихъ неозначено какого либо особаго вложенія, чрезъ 10 лѣтъ послѣ публикации, сжигаются; пакеты же съ документами хранятся въ почтовыхъ мѣстахъ тоже 10 лѣтъ; послѣ чего вскрываются; и какъ письма такъ и документы отсылаются въ губернское правленіе той губерніи, откуда письмо первоначально было отправлено.

§ 64.

Переѣхавшимъ на жительство въ другой городъ, дозволяется просить письменно почтовое мѣсто прежняго ихъ мѣстопробыванія, о пересылкѣ къ нимъ корреспонденціи.

§ 65.

Пакеты государственныхъ кредитныхъ установленій къ частнымъ лицамъ, со вложеніемъ денегъ, билетовъ кредитныхъ установленій или транспортовъ принимаются безъ платы; но при выдачѣ оныхъ получатель долженъ внести: а) за пакеты съ одними билетами вѣсовыя; б) за пакеты съ деньгами вѣсовыя и страховыя и в) за пакеты съ билетами и деньгами двойныя вѣсовыя и страховыя, съ той только суммы, которая пересылается наличными деньгами и во всякомъ случаѣ за росписку 5 коп.

ОТДѢЛЪ Ш.

Объ эстафетахъ.

§ 66.

Эстафета есть особенная (экстренная) почта отправляемая во всякое время дня и ночи, по желанію корреспондентовъ съ письмами простыми, страховыми, деньгами и посылками.

Примѣчаніе. Все воспрещенное къ пересылкѣ по почтѣ воспрещено къ пересылкѣ и съ эстафетами.

§ 67.

Отъ воли подавателя зависитъ подавать эстафету съ простымъ письмомъ на одной лошади, или на двухъ; но деньги и посылки, а также документы и пакеты въ присутственныхъ мѣста, или на имя начальственныхъ лицъ адресованные, посылаются не иначе какъ на двухъ или трехъ лошадяхъ, смотря по суммѣ денегъ, цѣнѣ и вѣсу посылаемыхъ вещей; а именно: на двухъ лошадяхъ до суммы 28,571 руб. 43 коп. сер. и вѣсомъ до 4 пудъ, а сверхъ этой суммы и вѣсомъ до 6 пудъ на 3 лошадяхъ.

§ 68.

При подачѣ корреспонденціи для отправленія по эстафетѣ взимаются:

1) Полуторныя прогоныя деньги до мѣста назначенія, по числу версть.

2) Поверстныя деньги по $\frac{1}{2}$ коп. сер. на каждую версту и лошадь.

3) За посылки и деньги, сверхъ того, взимаются еще страховыя деньги по общему положенію и кромѣ сего за росписку на каждое письмо или посылку по 5 коп. сереб.

§ 69.

Вѣсовыя деньги ни за какое, посылаемое по эстафетѣ, отправленіе не взыскиваются.

§ 70.

Въ приемѣ эстафеты выдается гербовая квитанція, въ которой прописывается число версть, сколько денегъ и за что именно принято отъ подавателя, который собственноручно обязанъ записать въ книгу отправленія, сколько именно внесено имъ денегъ.

§ 71.

Подавателямъ эстафетъ предоставляется право удостовѣряться, по имѣющемуся въ каждой почтовой конторѣ дорожнику (изд. 1852 г.)

въ дѣйствительности разстояній, за которыя исчисленъ взимаемый съ нихъ платежъ, въ случаѣ же какихъ либо сомнѣній въ правильности сего исчисления, подаватели могутъ переслать о томъ просьбы въ почтовый департаментъ, съ подробнымъ указаніемъ мѣста ихъ жительства.

§ 72.

Выдача эстафетъ производится по общимъ правиламъ, смотри по тому, какого рода корреспонденція подлежитъ выдачѣ.

§ 73.

При отправленіи эстафетъ въ царство Польское, взимается плата за прохожденіе ихъ до границы на общемъ положеніи; внутри же царства по 11 грошей ($5\frac{1}{2}$ к. сер.) на версту и лошадь. Кромѣ сего за эстафетъ взимаются 6 злотыхъ (90 к. сер.).

§ 74.

Если посылаемое въ царство Польское превышаетъ три фунта, или не можетъ помѣститься въ нагрудной сумкѣ, то берется сверхъ того за повозку по 2 гроша (1 к. сер.) на версту.

§ 75.

При посылкѣ въ царство Польское по эстафетѣ вещей или денегъ, платятся:

- а) Прогонныя за отправленіе эстафетъ на парѣ лошадей.
- б) За повозку по 2 гроша на версту.
- в) За почталіона по $2\frac{1}{2}$ гроша на версту ($1\frac{1}{4}$ к. сер.).
- и г) За обратное слѣдованіе почталіона по $8\frac{1}{2}$ грошей на версту ($4\frac{1}{4}$ коп. сер.).

ОТДѢЛЪ IV.

Объ иностранной корреспонденціи вообще.

§ 76.

Пересылка корреспонденціи, адресованной въ иностранныя земли и получаемой оттуда, подлежитъ особымъ правиламъ, на основаніи

почтовыхъ договоровъ, заключенныхъ съ иностранными правительствами.

§ 77.

Въ иностранныя земли могутъ быть посылаемы простыя письма, отправленія подъ бандеролями, образчики товаровъ, письма страховыя, документы, бумаги имѣющія денежную цѣнность, деньги иностранной монетой и посылки съ вещами дозволенными по тарифу.

§ 78.

Простыя письма могутъ быть отправляемы за границу и получаемы оттуда троякимъ образомъ: 1) франкированными, т. е. оплаченными до мѣста назначенія, 2) франкированными до какого либо особаго пункта на пути слѣдованія и 3) вовсе не франкированными, т. е. безъ всякаго платежа. Въ первомъ случаѣ выставляется подалателемъ на адресъ слово franco, во второмъ слово porto; а въ третьемъ никакой особенной надписи не дѣлается; страховыя же письма и письма со вложеніемъ денегъ и документовъ отправляются: первыя не иначе какъ франкированными, а послѣднія могутъ быть и франкированы.

§ 79.

За иностранную корреспонденцію вѣсовыя и портовые деньги взимаются по особымъ таксамъ, установленнымъ русскимъ и иностраннымъ правительствами.

Вообще при приѣмѣ корреспонденціи наблюдается, чтобы печать на письмѣ была цѣла и адресъ четко и ясно написанъ, съ означеніемъ того города и губерніи, или государства, куда письмо посылается; если адресъ сдѣланъ на иностранномъ языкѣ, а письмо слѣдуетъ въ одинъ изъ русскихъ городовъ, то необходимо долженъ быть таковой же адресъ и на русскомъ.

Выдача страховой денежной и посылочной корреспонденціи производится ежедневно въ присутственное время, кромѣ почтовыхъ дней, т. е. среды и субботы.

Т А Б Л И Ц А

переправамъ чрезъ рѣки, находящимся въ Енисейской Губернiи.

МѢСТА ПЕРЕПРАВЪ.	НА КАКОЙ ДОРОГѢ.	КАКАЯ ПЕРЕПРАВА, НА ПАРОМАХЪ ИЛИ ДОСЧАННИКАХЪ ИЛИ ИНЫМЪ ОБРАЗОМЪ.	РАЗМѢРЪ ПЕРЕПРАВЪ.	НА СЧЕТЪ ЧЕЙ СО- ДЕРЖАТСЯ.
<p>Въ Красноярскомъ Округѣ.</p> <p><i>Въ селѣ</i> Березовскомъ, чрезъ рѣку Енисей.</p>	<p>На Московскомъ трактѣ, между городою Красноярскою и Ботойскою станціями.</p>	<p>Весною на 4 большихъ лодкахъ, а по очищенію береговъ отъ льда, на 4 карбазахъ.</p>	<p>Въ томъ мѣстѣ, гдѣ находится перевозъ, по крутизнѣ береговъ, весною вода только подымается, но не разливается. Вообще ширина переправы чрезъ рѣку 1 вер.</p>	<p>На счетъ земскихъ сборовъ.</p>
<p>Въ Енисейскомъ Округѣ.</p> <p>Моклаковской волости:</p> <p><i>Въ деревнѣ</i> Абакаковой чрезъ рѣчку Гапкину.</p>	<p>На почтовомъ трактѣ отъ Красноярска въ Енисейскъ.</p>	<p>На плотѣ, устроенномъ съ перилами, посредствомъ каната.</p>	<p>Весною 25 саж., по спаде водъ 14 сажень.</p>	<p>Общественномъ крестьянъ.</p>

МѢСТА ПЕРЕПРАВЪ.	НА КАКОЙ ДОРОГѢ.	КАКАЯ ПЕРЕПРАВА, НА ПАРОМАХЪ ИЛИ ДОСЧАННИКАХЪ ИЛИ ИНЫМЪ ОБРАЗОМЪ.	РАЗМѢРЪ ПЕРЕПРАВЪ.	НА СЧЕТЪ ЧЬЕЙ СО- ДЕРЖАЕТСЯ.
На 2 верстѣ отъ деревни Каргиной черезъ рѣку Енисей.	На торговомъ трактѣ, пролегаю- щемъ изъ деревни Каргиной въ Пин- чугскую и Кежем- скую волости и на частные золот. про- мысла Южной час- ти Енисейскаго Ок- руга.	На 2 карбазяхъ и лодкахъ.	Весною 750 саж., по спадѣ воды 500 саженъ.	Общ. крестъ. Малковской волости.
Базачинской волости:				
На 1 верстѣ отъ дерев. Кандаковой черезъ рѣку Тасъ- еву.		На карбазѣ и лод- кахъ.	Весною 450 саж., по спадѣ воды 400 саженъ.	Общ. крестъ. Казачинской волости.
Пинчугской волости:				
На 35 верстѣ отъ дерев. Кандаковой при деревнѣ Дани- ловой и селѣ Рыб- номъ; черезъ рѣку Верхнюю Тунгуску или Ангару.	На томъ же трак- тѣ.	На трехъ карба- захъ и лодкахъ.	Весною до 2½ верстѣ, по спадѣ воды 750 саженъ.	Обществу крестъ- янъ.
Яланской во- лости:				
<i>Весною</i> на 30 вер. отъ гор. при дер. Мордовской, черезъ рѣку Кемь.	На торговомъ старо-Енисейскомъ трактѣ.	На одномъ карба- зѣ и лодкахъ.	Весною 70 саж.	Обществу крестъ. Ялан- ской волости.
<i>Лѣтомъ</i> на 8 вер- стѣ отъ гор. черезъ рѣку Кемь.	Пролѣгающемъ отъ гор. Енисейска въ гор. Ачинскъ.	На плывущемъ мо- стѣ укрѣпленномъ на канатѣ.	По спадѣ воды 16 саженъ.	Общ. крестъ. Анциферов- ской волости.

МѢСТА ПЕРЕПРАВЪ.	НА КАКОЙ ДОРОГѢ.	КАКАЯ ПЕРЕПРАВА, ПА ПАРОМАХЪ ПЛИ ДОСЧАЩИЩЕАХЪ ПЛИ ИНЫМЪ ОБРАЗОМЪ.	РАЗМѢРЪ ПЕРЕПРАВЪ.	ПА СЧЕТЪ ЧЕЙ СО- ДЕРЖАТСЯ.
<p>Бѣльскаго во- лости:</p> <p>Весною на 2 вер. отъ дер. Черкаской черезъ рѣку Тью.</p> <p>На 1 верстѣ отъ дер. Большескетской черезъ рѣку Боль- шую Кеть.</p>	<p>На торговомъ старо-Еписейскомъ трактѣ, пролѣгаю- щемъ отъ г. Епи- сейска въ Ачинскъ.</p>	<p>На одномъ паро- мѣ.</p> <p>На карбазахъ.</p>	<p>Весною 16 саж.</p> <p>Весною 15 саж., по спадѣ водѣ 10 саженъ.</p>	<p>Обществомъ Обществъ Бѣль- крестъ. Бѣль- ской волости.</p>
<p>Въ Канскомъ Округѣ.</p> <p>Уринскаго во- лости:</p> <p>Въ трехъ верст. отъ с. Аманашен- скаго черезъ рѣку Кашъ.</p>	<p>На проселочномъ трактѣ между сел. Аманашевскимъ и дерев. Кочергиной.</p>	<p>Весною и по спа- дѣ водѣ на паро- махъ и лодкахъ.</p>	<p>Весною на 100 са- женъ, а по спадѣ высокихъ водѣ на 80 саженъ.</p>	<p>На счетъ об- ществъ крестъ- ныхъ.</p>
<p>Тасѣевскаго волости:</p> <p>Въ одной верстѣ отъ деревни Бак- четской черезъ рѣ- ку Усолку.</p>	<p>На проселочномъ трактѣ, отъ города Канска къ Троиц- кому Солеваренно- му Заводу между деревнями Бакчет- ской и Хапдальской.</p>	<p>Весною въ тече- ніи 15 дней на па- ромѣ перетягивае- момъ по канату и одной лодкѣ, а по спадѣ высокихъ водѣ становится на плавной мостъ.</p>	<p>Весною 20 саж., а по спадѣ водѣ становится мостъ 12 саженъ.</p>	<p>Содержится обществомъ натурою.</p>
<p>Въ деревнѣ Хап- дальской черезъ рѣ- ку Усолку.</p>	<p>На томъ же трак- тѣ между тѣми же деревнями.</p>	<p>Весною въ тече- ніи 15 дней пере- права существуетъ</p>	<p>Весною 30 саж., а по спадѣ водѣ становится мостъ.</p>	<p>Содержит. обществ. натурою.</p>

МѢСТА ПЕРЕПРАВЪ.	НА КАКОЙ ДОРОГѢ.	КАКАЯ ПЕРЕПРАВА, НА ПАРОМАХЪ ПЛИ ДОСЛАННИКАХЪ ИЛИ ИНЫМЪ ОБРАЗОМЪ.	РАЗМѢРЪ ПЕРЕПРАВЪ.	НА СЧЕТЪ ЧЕЙ СО- ДЕРЖАТСЯ.
<p>Тинской во- лости:</p> <p>Въ селѣ Коптор- скомъ чрезъ рѣку Бирьсу къ Нижне- удинскому Округу.</p> <p>Въ Ачинскомъ Округѣ.</p> <p>Чернорѣчин- ской водости:</p> <p>Въ с. Большекем- чугскомъ чрезъ рѣ- ку Кемчугъ.</p> <p><i>Въ д. Нагорной</i> чрезъ рѣку Чулымъ.</p> <p>Въ 12 верстахъ отъ с. Бирялюскаго чрезъ р. Кемчугъ.</p> <p>Въ с. Большелуи- скомъ чрезъ рѣку</p>	<p>На Московскомъ трактѣ.</p> <p>На Московскомъ почтовомъ трактѣ.</p> <p>На проселочномъ между деревн. На- горною и Крас- ноюю.</p> <p>На старомъ Ени- сейскомъ трактѣ между с. Бирялю- сами и д. Сосноюю.</p> <p>На старомъ Ени- сейскомъ трактѣ</p>	<p>на одномъ плотѣ устроенномъ на бо- тахъ управляемомъ веслами, и одной лодкѣ, а по спадѣ водѣ, становится мостъ на скамьяхъ.</p> <p>Весною и по спа- дѣ водѣ на карба- захъ и лодкахъ.</p> <p>Весною на кар- базѣ а лѣтомъ въ бродѣ.</p> <p>Весною и лѣтомъ на карбазѣ.</p> <p>Весною и лѣтомъ на перевозѣ устро- енномъ на ботахъ.</p> <p>Весною и лѣтомъ на перевозѣ уст-</p>	<p>Весною 125 саж., а по спадѣ водѣ 100 саженъ.</p> <p>Весною около 50 саж., а лѣтомъ 10 саженъ.</p> <p>Весною около 200 саж., а лѣтомъ око- ло 100 саженъ.</p> <p>Весною около 100 саж., а лѣтомъ 25 саженъ.</p> <p>Весною около 40, а лѣтомъ 15 саж.</p>	<p>На счетъ обществъ котораго содержатъ крестьянъ д. Лавинской Иванъ Соколовъ.</p> <p>На счетъ крестьянскихъ и инородческихъ обществъ.</p>

МѢСТА ПЕРЕПРАВЪ.	НА КАКОЙ ДОРОГѢ.	КАКАЯ ПЕРЕПРАВА, НА ПАРОМАХЪ ИЛИ ДОСЧАННИКАХЪ ИЛИ ИНЫМЪ ОБРАЗОМЪ.	РАЗМѢРЪ ПЕРЕПРАВЪ.	НА СЧЕТЪ ЧЕЙ СО- ДЕРЖАТСЯ.
Большой Улуй.	между с. Большимъ Улуемъ и д. Симановой.	роенномъ на ботахъ.		
По Мелецкой отдѣльной Управѣ.				
Въ Улусѣ Усть-кемчугскомъ чрезъ рѣку Чулымъ.	На проселочномъ трактѣ между селомъ Бирилюскимъ и улусомъ Кемчугскимъ.	Весною и лѣтомъ на перевозѣ устроенномъ на ботахъ.	Весною около 200 саж., а лѣтомъ болѣе 100 сажень.	
Наваровской волости:				
Въ селѣ Назаровскомъ чрезъ рѣку Чулымъ.	На Минусинскомъ почтовомъ трактѣ.	Весною на двухъ карбазахъ а лѣтомъ на одномъ.	Весною около 300 саж., а лѣтомъ около 80 сажень.	
Д. Подсосенской чрезъ Чулымъ.	На проселочной между Подсосенскимъ селомъ и д. Шадринюю.	Весною и лѣтомъ на перевозѣ устроенномъ на ботахъ.	Весною около 170 саж., а лѣтомъ около 70 сажень.	
Балахтинской волости:				
Въ селѣ Балахтинскомъ чрезъ р. Чулымъ.	На проселочномъ между селомъ Балахтинскимъ и дер. Атамановою.	Весною и лѣтомъ на карбазѣ.	Весною около 200 саж., а лѣтомъ около 80 сажень.	
Въ с. Даурскомъ чрезъ р. Енисей.	На проселочной.	Весною и лѣтомъ на перевозѣ устроенномъ на ботахъ.	Весною около 400 саж., а лѣтомъ около 150 сажень.	

На счетъ крестьянскихъ и инородческихъ обществъ.

МѢСТА ПЕРЕПРАВЪ.	НА КАКОЙ ДОРОГѢ.	КАКАЯ ПЕРЕПРАВА, НА ПАРОМАХЪ ИЛИ ДОСЪАНИИГАХЪ ИЛИ ИНЫМЪ ОБРАЗОМЪ.	РАЗМѢРЪ ПЕРЕПРАВЪ.	НА СЧЕТЪ ЧЕЙ СО- ДЕРЖАТСЯ.	
<p>Ужурской во- лости:</p> <p>Въ д. Копьевой черезъ Чулымъ.</p>	<p>На проселочной между дер. Копье- вою и Солязерною станцією.</p>	<p>Весною и лѣтомъ на карбазахъ.</p>	<p>Весною около 150 саж., а лѣтомъ око- ло 55 сажень.</p>	<p>На счетъ крестьянскихъ и ино- родческихъ обществъ.</p>	
<p>По Кизыльской Стеной Дугѣ.</p> <p>Подкаменскій черезъ р. Юсь.</p>	<p>На проселочной между Подкамен- скимъ и Костин- скимъ улусамн.</p>	<p>Весною и лѣтомъ на перевозѣ устро- енномъ на ботахъ.</p>	<p>Весною около 130 саж., а лѣтомъ око- ло 15 сажень.</p>		
<p>Саралинскій черезъ Юсь по до- рогѣ на промысла.</p>	<p>На дорогѣ къ про- мысламъ.</p>	<p>Весною и лѣтомъ на карбазѣ.</p>	<p>Весною около 150 саж., а лѣтомъ око- ло 40 сажень.</p>		<p>На счетъ золото- промыш.</p>
<p>Въ Минусинскомъ Округѣ.</p>					
<p>Въ д. Карелной черезъ р. Юсь пазы- ваемую Чулымомъ.</p>	<p>На Ачинскомъ трактѣ между стан- ціями Рыбальской и Карелинской.</p>	<p>Весною и по спа- дѣ высокнхъ водъ на лодкахъ, карба- зѣ и паромѣ.</p>	<p>Весною до 160, а по спадѣ водъ 60 сажень.</p>		<p>На счетъ общества.</p>
<p>Въ д. Трифано- вой черезъ р. Ени- сей.</p>	<p>На проселочномъ трактѣ между дер. Трифановою и сел. Кемскимъ.</p>	<p>Весною на лод- кахъ, а по спадѣ высокнхъ водъ на паромѣ.</p>	<p>Весною и по спадѣ водъ въ одномъ раз- мѣрѣ 300 саж. по случаю крутыхъ бе- реговъ.</p>		
<p>Нпже села Аба- канска въ 1 верстѣ черезъ рѣку Енисей и протоку оной.</p>	<p>На почтовомъ трактѣ отъ города Ачинска къ Мину- синску между стан-</p>	<p>Во все время лѣ- та на лодкахъ и карбазахъ.</p>	<p>При разлитіи водъ до 5 верстѣ, а по спадѣ водъ измѣ- няется ѣздою черезъ</p>		

МѢСТА ПЕРЕПРАВЪ.	НА КАКОЙ ДОРОГѢ.	КАКАЯ ПЕРЕПРАВА, НА ПАРОМАХЪ ИЛИ ДОСЧАННИКАХЪ ИЛИ ИНЫМЪ ОБРАЗОМЪ.	РАЗМѢРЪ ПЕРЕПРАВЪ.	НА СЧЕТЪ ЧЕЙ СО- ДЕРЖАЕТСЯ.
Въ одной верстѣ отъ дер. Андрихи черезъ рѣку Сыду.	цѣями Усть-Ербин- ской и Абаганской. На проселочной дорогѣ между де- ревнями Андрихой и Еленинской.	Во все время лѣ- та одинаковая на лодкѣ и паромѣ.	островъ разстоя- нiемъ 1½ версты. Весною до 50, а по спадѣ воды до 40 сажень.	а.
Въ ½ вер. отъ с. Идринскаго черезъ туже рѣку Сыду.	На проселочной дорогѣ между этимъ селомъ и деревнею Хабыкской.	Во все время лѣ- та одинаковая на лодкѣ и паромѣ.	Весною до 60, а по спадѣ воды до 45 сажень.	т
При деревнѣ Ха- быкской черезъ рѣку Хабыкъ.	На проселочной дорогѣ между этою деревнею и таковою же Мало - Хабык- скою и сел. Идрин- скимъ.	Во время разлива на лодкѣ и паромѣ а по спадѣ водъ ѣзда дѣлается бродомъ.	Весною до 35, а по спадѣ воды до 15 сажень.	щ
При селѣ Вѣлюяр- скомъ въ 2 вер. отъ оного черезъ рѣку Сыду.	На проселочной дорогѣ между этимъ селомъ и деревнями Теликской и Мало- теликской.	Весною на лодкѣ и паромѣ а по спа- дѣ водъ ѣзда дѣ- лается бродомъ.	Весною до 60, а по спадѣ воды до 40 сажень.	о
При деревнѣ Сы- динской черезъ рѣ- ку Сыду.	На проселочной дорогѣ между этою деревнею и селомъ Абаганскимъ.	Во все время лѣ- та одинаковая на лодкѣ и паромѣ.	Весною до 55, а по спадѣ воды до 40 сажень.	ь
Между сел. Вѣл- лыкскимъ и дерев- нею Байкаловой.	На проселочной дорогѣ между сел. Вѣлыкскимъ, дер. Байкаловою и сел. Усть-Ербинскимъ.	Во все время лѣ- та на лодкѣ и па- ромѣ.	Весною до 1½, а по спадѣ водъ до 1 версты.	т е с ч с а щ

МѢСТА ПЕРЕПРАВЪ.	НА КАКОЙ ДОРОГѢ.	КАКАЯ ПЕРЕПРАВА НА ПАРОМАХЪ ИЛИ ДОСЧАНПКАХЪ ИЛИ ИНЫМЪ ОБРАЗОМЪ.	РАЗМѢРЪ ПЕРЕПРАВЪ.	НА СЧЕТЪ ЧЕЙ СО- ДЕРЖАТСЯ.
Въ деревнѣ Го- родчанской чрезъ р. Тубу.	На большомъ Ми- нусинскомъ трактѣ между станціями Городчанской и Ту- ранской.	Весною на лод- кахъ, а по спада воды на паромахъ.	Весною въ боль- шой разливъ воды до 12 верстѣ, а по спада воды до 300 саженъ.	Содер. на счетъ общест. крестъ. Лобановичъ.
Въ ½ верстѣ отъ деревни Шошной чрезъ рѣку Тубу.	На проселочной дорогѣ между де- ревнями Шошной и Пойловой.	Весною на лод- кахъ, а по спада воды на паромахъ.	Въ большой раз- ливъ воды до 600, а по спада до 300 саженъ.	
а) Въ Абаканской Иногородной Управѣ при селѣ Усть-Аба- канскомъ чрезъ рѣ- ку Абаканъ.	На проселочномъ трактѣ отъ Абакан- ской управы до го- рода Минусинска.	Весною на лод- кахъ, а по спада воды на паромахъ.	Переправы во все время лѣта и весны: 1-ая 130, а 2-ая 180 саженъ.	
б) Подъ синимъ Камнемъ чрезъ рѣ- ку Енисей, отъ села въ 6, а отъ гор. Ми- нусинска въ 9 вер.				
Въ деревнѣ Озна- ченной чрезъ рѣку Енисей.	На проселочномъ трактѣ между Са- линскою станціею и дерев. Означенной.	Весною и по спа- да воды на паро- махъ.	Весною 100, а по спада воды 85 са- женъ.	
Въ деревнѣ Ой- ской чрезъ р. Ою.	На проселочномъ трактѣ въ среднѣ деревни.	Весною и по спа- да воды на паро- махъ.	Весною 70, а по спада воды 40 са- женъ.	
Въ 4 верст. отъ села Ермаковского чрезъ рѣку Ою.	На проселочномъ трактѣ между сел. Ермаковскимъ и Суэтужской стан- ціею.	Весною и по спа- да воды на паро- махъ.	Весною и по спа- да воды 15 саженъ.	На счетъ об- щества.

МѢСТА ПЕРЕПРАВЪ.	НА КАКОЙ ДОРОГѢ.	КАКАЯ ПЕРЕПРАВА, НА ПАРОМАХЪ ИЛИ ДОСЧАВНИКАХЪ ИЛИ ИНЫМЪ ОБРАЗОМЪ.	РАЗМѢРЪ ПЕРЕПРАВЪ.	НА СЧЕТЪ ЧЕЙ СО- ДЕРЖАЕТСЯ.
Въ 1 верстѣ отъ села Ермаковского чрезъ рѣку Ою.	На проселочномъ трактѣ между сел. Ермаковскимъ и дер. Салбинской.	Весною и по спадаѣ воды на пароммахъ.	Весною и по спадаѣ воды 10 сажень.	На счетъ общества. На счетъ Частныхъ Золотопромышлен. Барюсинской Системы.
Въ 2 верст. отъ с. Аскизскаго чрезъ рѣку Абаканъ.	На проселочномъ трактѣ между селами Аскизскимъ и Вѣйскимъ.	Весною при болшемъ разливѣ воды на лодкахъ, а по спадаѣ на пароммахъ.	Весною до 100 сажень и болѣе, а по спадаѣ воды до 40 сажень.	
Канскаго и Нижнеудинскаго Округовъ. На Частныхъ Золотыхъ Промыслахъ:	На пути отъ Барюсинскихъ золот. промысловъ до селеній Канскаго округа Ирбейской волости между станціями Янгозинской и Агульской.	Постоянно на лодкахъ.	Весною 217 саж., а по спадаѣ воды 163 сажени.	
Минусинскаго и Ачинскаго Округовъ. Част. Золот. Пром. Въ Минусинск. Округѣ Тисинской волости. На Петропавловско-Зимовѣ чрезъ	На пути къ приискамъ по системѣ	Весною на лодкахъ, а по спадаѣ	Весною въ 90 сажень, а по спадаѣ	

МѢСТА ПЕРЕПРАВЪ.	НА КАКОЙ ДОРОГѢ.	КАКАЯ ПЕРЕПРАВА, НА ПАРОМАХЪ ИЛИ ДОСЧАННИКАХЪ ИЛИ ИНЫМЪ ОБРАЗОМЪ.	РАЗМѢРЪ ПЕРЕПРАВЪ.	НА СЧЕТЪ ЧЕЙ СО- ДЕРЖАЕТСЯ.
рѣку Амыль въ 30 верст. отъ с. Куже- барскаго.	рѣки Амыла.	весеннихъ водъ въ бродъ на лошадяхъ.	воды въ 50 сажень.	На счетъ Золотопромышленниковъ Амыльской Системы.
У Зимовья Семи- рѣчинскаго.	—	Бродъ черезъ устье Семи рѣч. и Амыль.	Не менѣе 150 са- жень.	
У Зимовья Кыл- нинскаго.	—	Бродъ черезъ рѣку Амыль.	Не менѣе 60 са- жень.	
У Старониколь- скаго пріиска К ^о Подсосовыхъ.	—	Бродъ черезъ рѣку Амыль.	Не менѣе 60 са- жень.	
У Кандатскаго Зи- мовья.	На пути къ при- искамъ по системѣ рѣки Копи.	Бродъ черезъ рѣку Копи.	Во время больше- водія не менѣе 50 сажень.	
Въ Ачинскомъ Округѣ.	На пути къ при- искамъ по системѣ Сарала-Юсской.	На 40 верст. раз- стояніи, чрезъ рѣку Сарала-Юсь для из- бѣжанія 5 необхо- димыхъ переправъ, устроены деревян- ные мосты.	На протяженіи отъ 20 до 50 саж.	На счетъ К ^о Раза- нова и Озерова.
Въ Енисейскомъ Округѣ.	По тракту веду- щему на золотые промьсла.	На лодкахъ.	Весною 200 саж., а по спадѣ водъ 150 сажень.	Почтъ-содер- жателѣ на свой счетъ.

РАСПРЕДѢЛЕНІЕ

Енисейской губернии

ВЪ АДМИНИСТРАТИВНОМЪ ОТНОШЕНІИ.

НАЗВАНИЕ ОКРУГОВЪ.	НАЗВАНИЕ ВОЛОСТЕЙ.
Округъ Красноярскій.	
Участокъ 1-й	Заледѣвская Погорѣльская
Итого въ 1-мъ участкѣ	Волостей 2
Участокъ 2-й	Ладейская Ко 2-му участку причислено изъ Частоостровской волости
Итого во 2-мъ участкѣ	Волость 1
Участокъ 3-й	Сухобузимская 4 Еловская
Итого въ 3-мъ участкѣ	Волостей 2

ЧИСЛО СЕЛЬ И ДЕРЕВЕНЬ ВЪ ВОЛОСТИ.	ЧИСЛО ДВОРОВЪ ВЪ ВОЛОСТИ.	ЧИСЛО ДУШЪ.		ГДѢ НАХОДИТСЯ КВАРТИРА УЧАСТКО- ВАГО ЗАСѢДАТЕЛЯ.	РАЗСТОЯНІЕ.	
		МУЖ.	ЖЕН.		ОТЪ ОКРУЖНАГО ГОРОДА.	ВОЛОСТНЫХЪ ПРА- ВЛЕНІЙ ОТЪ УЧАСТКОВОЙ КВАРТИРЫ.
{ Сель 2 Деревень . . 13	2038	5036	3968	Въ деревнѣ	в е р 23¼	с т ь ½
{ Сель 4 Деревень . . 9						
{ Сель 6 Деревень . . 22	3329	10674	7678	Въ селѣ Верхъ-	30½	1
{ Сель 3 Деревень . . 26						
{ Сель 1 Деревень . . 1	229	927	622			
{ Сель 4 Деревень . . 27						
{ Сель 3 Деревень . . 6	908	3392	3399	Сухобузимскомъ.	90	30
{ Сель 6 Деревень . . 26						
{ Сель 9 Деревень . . 32	2728	9736	7999			

НАЗВАНИЕ ОКРУГОВЪ.	НАЗВАНИЕ ВОЛОСТЕЙ.
Участокъ 4-й	Частоостровская Къ 4-му участку причислено изъ Сухобузимской волости
Итого въ 4-мъ участкѣ . .	Волость 1
Всего въ Красноярскомъ округѣ	Волостей 6
Округъ Канскій.	
Участокъ 1-й	Рыбинская Ирбейская
Итого въ 1-мъ участкѣ . .	Волостей 2
Участокъ 2-й	Уринская Анцырская Тинская
Итого во 2-мъ участкѣ . .	Волости 3

ЧИСЛО СЕЛЬ И ДЕРЕВЕНЬ ВЪ ВОЛОСТИ.	ЧИСЛО ДУШЪ. ЧИСЛО ДВОРОВЪ ВЪ ВОЛОСТИ.	ЧИСЛО ДУШЪ.		ГДѢ НАХОДИТСЯ КВАРТИРА УЧАСТКО- ВАГО ЗАСѢДАТЕЛЯ.	РАЗСТОЯНІЕ.	
		МУЖ.	ЖЕН.		ОТЪ ОГРАЖДЕНАГО ГОРОДА.	ВОЛОСТНЫХЪ ПРА- ВЛЕНІЙ ОТЪ УЧАСТКОВОЙ КВАРТИРЫ.
{ Сель 3 Деревень . . 10	1152	4365	3607	Въ селѣ	вер сть 37 1/4	
{ Село 1 Деревень . . 3	372	1398	902	Частоостровскомъ.		
{ Сель 4 Деревень . . 13	1524	5763	4509			
{ Сель 23 Деревень . . 94	9540	33378	25700			
{ Сель 4 Деревень . . 12	1184	4489	3507	Въ селѣ	81	На мѣстѣ.
{ Сель 3 Деревень . . 12	943	4250	3345	Рыбинскомъ.		40
{ Сель 7 Деревень . . 24	2127	8739	6852			
{ Сель 3 Деревень . . 12	1312	4864	3984	Въ деревнѣ	1 1/2	26
{ Сель 2 Деревень . . 11	954	3464	2822	Канско-		12
{ Сель 2 Деревень . . 12	1012	3341	2508	перевозинской.		65 1/2
{ Сель 7 Деревень . . 35	3278	11669	9314			

НАЗВАНИЕ ОКРУГОВЪ.	НАЗВАНИЕ ВОЛОСТЕЙ.
Участокъ 3-й	Устьянская
„	Тасъевская
Итого въ 3-мъ участкѣ . .	Волости 2
Всего въ Канскомъ округѣ .	Волостей 7
Округъ Енисейскій.	
Участокъ 1-й	Казачинская
„	Маглаковская
Итого въ 1-мъ участкѣ . .	Волости 2
Участокъ 2-й	Анцыферовская
Участокъ 3-й	Пинчугская
„	Кежемская
Итого въ 3-мъ участкѣ . .	Волости 2

ЧИСЛО СЕЛЬ И ДЕРЕВЕНЬ ВЪ ВОЛОСТИ.	ЧИСЛО ДВОРОВЪ ВЪ ВОЛОСТИ.	ЧИСЛО ДУШЪ.		ГДѢ НАХОДИТСЯ КВАРТИРА УЧАСТКО- ВАГО ЗАСѢДАТЕЛЯ.	РАЗСТОЯНІЕ.	
		МУЖ.	ЖЕН.		ОТЪ ОБЪЕЗНАГО ГОРОДА.	ВОЛОСТНЫХЪ ПРА- БАШНІЙ ОТЪ УЧАСТКОВОЙ КВАРТИРЫ.
{ Сель 2 Деревень . . 25	1174	3684	3409	Въ селѣ	вер 165	стѣ 125
{ Сель 5 Деревень . . 21	1250	3560	3202	Тасъевскомъ.		1/2
{ Сель 7 Деревень . . 46	2424	7244	6611			
{ Сель 21 Деревень . . 105	7829	27652	22777			
{ Сель 5 Деревень . . 36	1389	3872	3940	Въ селѣ	126	1/2
{ Сель 3 Деревень . . 22	938	2359	2389	Казачинскомъ.	34	92
{ Сель 8 Деревень . . 58	2327	6231	6329			
{ Сель 6 Деревень . . 27	810	2198	2210	Въ д. Анцыферовой.	67	1/4
{ Сель 5 Деревень . . 44	1000	4005	4037	Въ селѣ	203	187
{ Сель 2 Деревень . . 19	694	2674	2384	Рыбномъ.	747	544
{ Сель 7 Деревень . . 63	1694	6679	6421			

НАЗВАНИЕ ОКРУГОВЪ.	НАЗВАНИЕ ВОЛОСТЕЙ.
Участокъ 4-й	Бѣльская Яланская
Итого въ 4-мъ участкѣ . .	Волости 2
Всего въ Енисейскомъ округѣ	Волостей 7
Округъ Ачинскій.	
Участокъ 1-й	Чернорѣчинская Мелецкая Отдѣльная Управа . .
Итого въ 1-мъ участкѣ . .	Волость 1 Отдѣльная Управа 1
Участокъ 2-й	Назаровская Балахтинская
Итого во 2-мъ участкѣ . .	Волости 2

ЧИСЛО СЕЛЬ И ДЕРЕВЕНЬ ВЪ ВОЛОСТИ.	ЧИСЛО ДВОРОВЪ ВЪ ВОЛОСТИ.	ЧИСЛО ДУШЪ.		ГДѢ НАХОДИТСЯ КВАРТИРА УЧАСТКО- ВАГО ЗАСѢДАТЕЛЯ.	РАЗСТОЯНІЕ.	
		МУЖ.	ЖЕН.		ОТЪ ОКРУЖНАГО ГОРОДА.	ВОЛОСТНЫХЪ ПРА- ВЛЕНІЙ ОТЪ УЧАСТКОВОЙ КВАРТИРЫ.
{ Сель 2 Деревень . . 16	826	2248	2206	Въ селѣ Бѣльскомъ.	в е р 102	с т ѣ ½
{ Сель 3 Деревень . . 17						
{ Сель 5 Деревень . . 33	1387	3917	3921			
{ Сель 26 Деревень . . 181				6218	19025	18881
{ Сель 7 Деревень . . 15 Улусовъ . . 23	1671	4948	4269			
{ Сель 6 Деревень . . 27				212	860	653
{ Сель 7 Деревень . . 15 Улусовъ . . 23	1883	5808	4922			
{ Сель 6 Деревень . . 27				1946	6270	6020
{ Сель 9 Деревень . . 27	1746	6141	5586			
{ Сель 15 Деревень . . 54				3692	12411	11606
{ Сель 15 Деревень . . 54	3692	12411	11606			

НАЗВАНІЕ ОКРУГОВЪ.	НАЗВАНІЕ ВОЛОСТЕЙ.
Участокъ 3-й	Ужурская
	Кизыльская Степная Дума
Итого въ 3-мъ участкѣ	Волость 1
	Степная Дума 1
Всего въ Ачинскомъ округѣ	Волости 4
	Отдѣльная Управа 1
	Степная Дума 1
Округъ Минусинскій.	
Участокъ 1-й	Новоседовская
	Абаканская
Итого въ 1-мъ участкѣ	Волости 2
Участокъ 2-й	Тесинская
Участокъ 3-й	Шушенская

ЧИСЛО СЕЛЬ И ДЕРЕВЕНЬ ВЪ ВОЛОСТИ.	ЧИСЛО ДВОРОВЪ ВЪ ВОЛОСТИ.	ЧИСЛО ДУШЪ.		ГДѢ НАХОДИТСЯ КВАРТИРА УЧАСТКО- ВАГО ЗАСѢДАТЕЛЯ.	РАЗСТОЯНІЕ.	
		МУЖ.	ЖЕН.		ОТЪ ОКРУЖНАГО ГОРОДА.	ВОЛОСТНЫХЪ ПРА- ВЛЕНІЙ ОТЪ УЧАСТКОВОЙ КВАРТИРЫ.
{ Сель 5 Деревень . . 25 Улусовъ . . 40	1475 565	4907 3469	4677 2788	Въ селѣ Ужурскомъ.	вер 136	стѣ ¼
					186	50
{ Сель 5 Деревень . . 25 Улусовъ . . 40	2040	8376	7465			
{ Сель 27 Деревень . . 94 Улусовъ . . 63	7615	26595	23993			
{ Сель 10 Деревень . . 36	1923	5788	5859	Въ селѣ Абаканскомъ.	191	118
{ Сель 6 Деревень . . 30	1695	5714	5338		73	½
{ Сель 16 Деревень . . 66	3618	11502	11197			
{ Сель 9 Деревень . . 29	2402	8330	7304	Въ с. Тесинскомъ. Въ с. Шушенскомъ.	35	¼
{ Сель 8 Деревень . . 25	2070	7483	6074		55	½

НАЗВАНИЕ ОКРУГОВЪ.	НАЗВАНИЕ ВОЛОСТЕЙ.
<p>Степная Дума соединенныхъ инородческихъ племенъ состоящая въ вѣдѣніи Минусинскаго окружнаго начальника.</p> <p>Изъ числа инородцевъ причислено:</p> <p>Къ 1-му участку —</p> <p>Къ 2-му участку —</p> <p>Къ 3-му участку —</p>	
<p>Всего въ Минусинскомъ округѣ</p> <p>Туруханскій край.</p> <p>Отдѣльное Управленіе</p>	<p>{ Волости 4</p> <p>{ Степная Дума 1</p> <p>Инород. управъ 25</p>
<p>А всего въ губерніи</p> <p>Участковъ 17</p> <p>Отдѣльное Управленіе 1</p>	<p>{ Волостей 28</p> <p>{ Отдѣльн. Инород. Управа . . . 1</p> <p>{ Инород. Управъ 25</p> <p>{ Степныхъ Думъ 2</p>

ЧИСЛО СЕЛЬ И ДЕРЕВЕНЬ ВЪ ВОЛОСТЯХЪ.	ЧИСЛО ДРОГОВЪ ВЪ ВОЛОСТЯХЪ.	ЧИСЛО ДУШЪ.		ГДѢ НАХОДИТСЯ КВАРТИРА УЧАСТКОВАГО ЗАСѢДАТЕЛЯ.	РАЗСТОЯНІЕ.	
		МУЖ.	ЖЕН.		ОТЪ ОКРУЖНАГО ГОРОДА.	ВОЛОСТНЫХЪ ПРАВЛЕНІЙ ОТЪ УЧАСТКОВОЙ КВАРТИРЫ.
	юртъ					
—	775	2618	2753			
—	1140	3534	3591			
—	1906	7923	7582			
Сель 33	8090	41390	38501			
Деревень . . . 120	юртъ 3821					
{ Сель 6	372	4107	3446	Отдѣльнаго засѣдателя въ зашт. г. Туруханскѣ.	1084	
{ Станковъ . . . 53						
{ Зимовьевъ . . 40						
{ Сель 126	39664	152147	133298			
{ Деревень . . . 594						
{ Улусовъ . . . 63						
	юртъ 3821		285445			

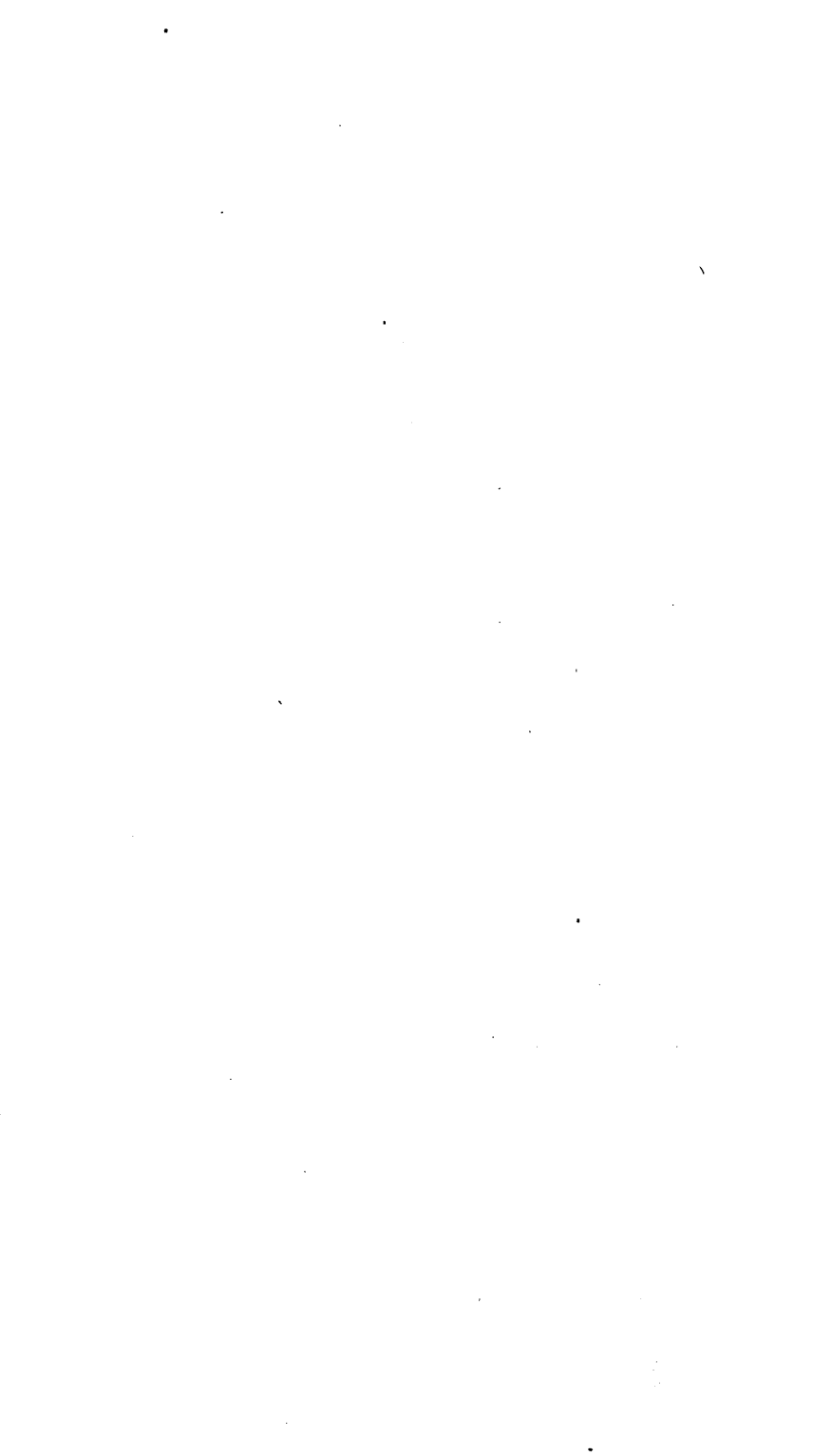

С В Ъ Д Ъ Н І Е

О В Ъ

Е Н И С Е Й С К О М Ъ К А З А Ч Ъ Е М Ъ К О Н Н О М Ъ П О Л К У ,

В Ъ А Д М И Н И С Т Р А Т И В Н О М Ъ О Т Н О Ш Е Н И И .

(Собранное въ Августъ 1862 года).

НАЗВАНІЕ СОТЕНЪ И ОКРУГОВЪ.	НАЗВАНІЕ СТАНИЦЪ.	ЧИСЛО СЕЛЪ И ДЕРЕВЕНЬ ВЪ СОТНЪ.
<i>1-я Сотня.</i>		
Въ Красноярскомъ округѣ	Красноярская . . .	Расположена въ го- родѣ Красноярскѣ.
	Дрокинская . . .	Деревень . . . 2
	Тингинскій и Еса- уловскій участки .	Вновь строящаяся стан. (деревня) 1
<i>2-я Сотня.</i>		
Въ Красноярскомъ округѣ	Мининская	Деревень 1
	Бугачевская	» 2
	» Канскомъ округѣ . .	Тинскій участокъ .
<i>3-я Сотня.</i>		
Въ Красноярскомъ округѣ	Торгошинская . . .	Сель 1
	Базайская	Занюкль 2
	» Канскомъ округѣ . .	Деревень 1
	Иннокентіевскій уча- стокъ	Вновь строящ. ста- ница (деревня) 1
<i>4-я Сотня.</i>		
Въ Ачинскомъ округѣ . .	Бѣлоярская	Деревень 1
	Преображенская . .	Вновь строящ. ста- ница (деревня) 1

ЧИСЛО ДВОРОВЪ ВЪ СТАНИЦЪ.	ЧИСЛО ДУШЪ.		ГДѢ НАХОДИТСЯ КВАРТИРА СОТЕННАГО КОМАНДИРА.	РАЗСТОЯНІЕ.	
	МУЖСКАГО.	ЖЕНСКАГО.		ОТЪ ОБЪЕЗДНАГО ГОРОДА.	СТАНИЦЫ ОТЪ КВАРТИРЫ СОТЕН- НАГО КОМАНДИРА.
160	379	270	Въ городѣ Красноярскѣ.	—	—
196	509	455		14	14
—	215	68		69½	69½
119	376	261	Красноярскаго округа въ станіцѣ Мининской.	12	—
206	497	422		13	3
—	319	87		118	199½
125	540	408	Красноярскаго округа въ станіцѣ Торгошинской.	6	—
104	282	255		6	5
—	286	91		139	180½
160	497	329	Ачинскаго округа въ ста- ницѣ Бѣлоярской.	12	—
70	140	141		12	24

ПАЗВАНІЕ СОТЕНЪ И ОКРУГОВЪ.	ПАЗВАНІЕ СТА Н И Ц Ъ.	ЧИСЛО СЕЛЪ И ДЕРЕВЕНЬ ВЪ СОТНѢ.	
Въ Минусинскомъ округѣ	Камчатская	Вновь строющ. ста- ница (деревня) . . . 1	
	Соляно озерная . . .	Деревень 2	
	» Енисейскомъ округѣ .	Енисейская	Расположена въ го- родѣ Енисейскѣ .
		Туруханская	Расположена въ го- родѣ Туруханскѣ .
<i>5-я Сотня.</i>			
Въ Минусинскомъ округѣ	Таштыпская	Сель 1	
		Деревень 1	
		Арабатскій форп. . . 1	
	Саянская	Занмокъ 3	
		Деревень 1	
<i>6-я Сотня.</i>			
Въ Минусинскомъ округѣ	Каратузская	Сель 1	
		Бузуновскій форп. . 1	
	Суэтузская	Деревень 1	
		Алтайскій форпостъ 1	
Итого	19 станцѣ.	Сель 3 Деревень 17 Занмокъ 5 Форпостовъ 2	

ЧИСЛО ДВОРОВЪ ВЪ СТА Н И Ц Ъ.	ЧИСЛО ДУШЪ.		ГДѢ ПАХОДИТСЯ КВАРТИРА СОТЕННАГО КОМАНДИРА.	РАЗСТОЯНІЕ.	
	МУЖСКАГО.	ЖЕНСКАГО.		ОТЪ ОКРУЖНАГО ГОРОДА.	СТА Н И Ц Ъ ОТЪ КВАРТИРЫ СОТЕН- НАГО КОМАНДИРА.
52	233	91	Ачинскаго округа въ ста- ницѣ Бѣлоярской.	165	200
123	351	375		145	165
30	86	98		—	360
16	60	61		1278	1508
<i>5-я Сотня.</i>					
231	759	609	Минусинскаго округа въ станцѣ Таштыпской.	230	—
95	277	246		125	132
<i>6-я Сотня.</i>					
240	624	448	Минусинскаго округа въ станцѣ Каратузской.	95	—
224	671	475		135	40
2151	7101	5190	—	—	—

ВѢДОМОСТЬ

о

ДОБЫЧѢ ЗОЛОТА

НА ЧАСТНЫХЪ ЗОЛОТЫХЪ ПРОМЫСЛАХЪ
ВЪ ЕНИСЕЙСКОЙ ГУБЕРНИИ,

ЗА 1861 ГОДЪ.

№	НАЗВАНИЕ ПРИСКИ, ГДѢ ОНЪ НАХОДИТСЯ И КОМУ ПРИНАДЛЕЖИТЬ.	КОГДА УТВЕРЖДЕНЫ МЕЖЕВЫЕ АКТЫ.	ЧИСЛО СВАДРАТНЫХЪ САЖЕНЪ ЗАКЛЮЧАЮЩИХСЯ ВЪ ПРИСКѢ.	КОГДА ПРИНУЖДЕНО ВЪ РАЗРАБОТКѢ.	СЪ НАЧА ОЖОН	
					ВЫПУТО КУБИЧЕСКИХЪ САЖЕНЕЙ ПЕСКУ.	
	Золотые промыслы сѣверной системы Енисейскаго округа.					
	Енисейскаго купца Чечурова.					
1.	Воскресенскій. По рѣчкѣ Горювѣ, впадающей въ рѣку Енисей.	28 авг. 1856 г. 17 нояб. 1856 г.	249,250	Въ 1857 г.	2,893 ¹ / ₄	
	Домашняго учителя Сидорова, находящійся въ арендѣ у купца Данилова.					
2.	Дорогой. По рѣчкѣ Попимбѣ. При развѣдкѣ.	11 мая 1853 г. 20 апр. 1855 г.	240,738	Въ 1858 г.	—	
3.	Неразгаданный. По рѣчкѣ Кашеро, впадающей въ рѣчку Вегуду.	22 іюля 1854 г. 16 апр. 1855 г.	232,622	Въ 1859 г.	1,902	
	Подпоручицы Черносовой.					
4.	Благодатный. По рѣчкѣ Таврикуль, впадающей въ рѣчку Попимбу.	30 іюля 1860 г. 14 дек. 1860 г.	88,750	Въ 1861 г.	327 ¹ / ₄	
	К^о купцовъ Зотовыхъ.					
5.	Георгиевскій. По рѣчкѣ Валгашѣ.	17 авг. 1846 г. 11 авг. 1847 г.	133,000	Въ 1849 г.	680	

ДА ОТКРЫТИЯ РАБОТЪ ПО ДЕНЬ ЧАПЛЯ ИХЪ ВЪ 1861 ГОДУ.				СЛОЖНОЕ СОДЕРЖАНІЕ ВЪ 100 ПУДАХЪ ПЕСКУ.		СРЕДНЕЕ ЧИСЛО РАБОЧИХЪ ЛЮДЕЙ.	ПРОМЫСЛЫ-ПЫЛЯ УСТРОЙСТВА.	ВЪ КОТОРОМУ РАЗРЯДУ ПРИНАДЛЕЖИТЬ ПРИСКѢ.	ВЗИМАНИЕ КАКОЙ ПОДАТИ СЛѢДУЕТЪ ЗА ДОБЫТЫЙ МЕТАЛЛЪ.	СКОРЪ НА ЗЕМЛИ ПОЛНОСТІ СЪ БАЛДАГО ФУНТА ЛИБАТРАГО ЗОЛОТА.	
ПРОМЫСЛОВЪ ПЕСКУ.	ПОЛУЧЕНО ЗОЛОТА.				СОДЕРЖАНІЕ ВЪ 100 ПУДАХЪ ПЕСКУ.						
	ПУДЫ.	ФУНТЫ.	ЗОЛОТН.	ДОЛБ.	ЗОЛОТН.	ДОЛБ.					
3,237,200	4	27	16	48	—	53 ¹ / ₂	178	На 2 бочкахъ.	2	За 2 пуда 5%, а за остальное количество золота 10%.	руб. 6
—	—	—	5	—	—	—	—	На 1 ваягардѣ.	1	5%	4
2,282,400	2	5	34	—	—	34 ¹ / ₄	140	На 2 бочкахъ.	2	За 2 пуда 5%, а за остальное золото 10%.	6
392,760	3	3	8	52	3	—	171	На 1 бочкѣ.	2	За 2 пуда 5%, а за остальное 10%.	6
816,000	—	22	22	—	—	25	87	На 1 бочкѣ.	1	5%	4

№	НАЗВАНІЕ ПРИСКА, ГДѢ ОНЪ НАХОДИТСЯ И КОМУ ПРИНАДЛЕЖИТЬ.	КОГДА УТВЕРЖДЕНЫ МЕЖЕВЫЕ АКТЫ.	ЧИСЛО КВАДРАТНЫХЪ САЖЕНЬ ЗАКЛЮЧАЮЩИХСЯ ВЪ ПРИСКѢ.	КОГДА ПРЕСТУПЛЕНО КЪ РАЗРАБОТКѢ.	СЪ НАЧА ОБОИ
					ВЫНУТО КУБИЧЕСКИХЪ САЖЕНЕЙ ПЕСКУ.
6.	Титовскій. По рѣчкѣ Севалгкону.	11 марта 1840 г. 29 окт. 1840 г.	250,000	Въ 1841 г.	7,197½
7.	Преображенскій. По рѣчкѣ Юктактѣ. При заработкѣ.	29 июня 1848 г. 24 мая 1850 г.	232,400	Въ 1860 г.	151⅓
8.	Наркнзовскій. По рѣчкѣ Каламп.	9 авг. 1843 г. 22 июня 1844 г.	221,400	Въ 1845 г.	13,207
9.	Константиновскій. Актолпу. К ^о Бенардаки и наслѣдниковъ Голобкова и Кувнецова.	10 авг. 1849 г. 7 сент. 1850 г.	244,600	Въ 1841 г.	9,894⅞
10.	Успѣпскій. По рѣчкѣ Вангашѣ.	19 июля 1848 г. 27 нояб. 1850 г.	250,000	Въ 1842 г.	20,026½
11.	Платоновскій. По рѣчкѣ Актолику. К ^о купцовъ Зотовыхъ.	28 июля 1844 г. 21 окт. 1844 г.	250,000	Въ 1841 г.	15,257¼
12.	Іоанно - Крестительскій. По влючамъ впадающимъ въ рѣчку Каламп. Графа Ламздорфа, въ арендѣ К ^о Бенардаки.	15 июня 1854 г. 6 апр. 1855 г.	222,600	Въ 1855 г.	122⅓
13.	Николаевскій. По рѣчкѣ Енашнмо.	5 июля 1851 г. 18 янв. 1852 г.	249,100	Въ 1853 г.	11,117½

ЛА ОТКРЫТІЯ РАБОТЬ ПО ДЕНЬ МАСІЯ ИХЪ ВЪ 1861 ГОДУ.					СЛОЖНОЕ СОДЕРЖАНІЕ ВЪ 100 ПУДАХЪ ПЕСКУ.	СРЕДНЕЕ ЧИСЛО РАБОЧИХЪ ЛЮДЕЙ.	ПРОМЫСЛЫ УСТРОЙСТВА.	КЪ КОТОРОМУ РАЗРЕДУ ПРИНАДЛЕЖИТЬ ПРИСКѢ.	ВЗИМАНИЕ КАКОЙ ПОДАТИ СЛѢ- ДУЕТЪ ЗА ДОБЫТЫЙ МѢ- ТАЛЛЪ.	СКОРЪ НА ЗЕМСКИЕ ПОВЕНОСТИ СЪ КАЖДАГО ФУНТА АНГЛІЙСКАГО ЗОЛОТА.	
ПРОМЫСЛЪ ПУ- ДОВЪ ПЕСКУ.	ПОЛУЧЕНО ЗОЛОТА.										
	ПУДЫ.	ФУНТЫ.	ЗОЛОТН.	ДОЛН.							
8.637,000	16	18	79	48	—	74	396	На 3 бочкахъ.	3	За 5 пуд. 10%, а за остальное 45%.	руб. 8
182,000	—	1	17	36	—	5⅞	18	На 2 буторахъ.	1	5%	4
15.878.400	49	9	55	—	1	18½	708	На 3 бочкахъ.	3	За 5 пуд. 10%, а за остальное 15%.	8
16.873,300	32	8	13	72	1	4	551	На 3 бочкахъ.	3	За 5 пуд. 10%, а за остальное 15%.	8
24.031,800	30	8	80	—	—	46⅞	871	На 5 бочкахъ.	3	За 5 пуд. 10%, а за остальное 15%.	—
18.309,300	29	18	18	—	—	59	579	На 5 бочкахъ.	3	За 5 пуд. 10%, а за остальное 15%.	8
147,200	—	7	83	60	—	49	57	На 1 бочкѣ.	1	5%	4
13.341,000	13	22	36	—	—	37	832	На 2 бочкахъ.	3	За 5 пуд. 10%, а за остальное 15%.	8

№	НАЗВАНИЕ ПРИСКА, ГДѢ ОНЪ НАХОДИТСЯ И КОМУ ПРИНАДЛЕЖИТЬ.	КОГДА УТВЕРЖДЕНЫ МЕЛКОВЫЕ АКТЫ.	ЧИСЛО КВАДРАТНЫХЪ САЖЕНЪ ЗАКЛЮЧАЮЩИХСЯ ВЪ ПРИСКѢ.	КОГДА ПРИСТУПЛЕНО ЕЪ РАБОТѢ.	СЪ НАЧА ОКОН	
					ВЫПУТО КУПИЧЕСКИХЪ САЖЕНЕЙ ПЕСКУ.	
14.	Княгини Трубецкой, въ арендѣ К ^о Венардаки. Елпкопидинскій. По рѣчкѣ Епашнмо.	20 іюня 1853 г. 31 авг. 1852 г. 31 янв. 1853 г.	82,350 11,025	Въ 1855 г.	15,334	
15.	Княгини Мадатовой, въ арендѣ К ^о Венардаки. Петропавловскій. По рѣчкѣ Огне.	18 авг. 1847 г. 2 апр. 1851 г.	25,522	Въ 1858 г.	3,137 1/4	
16.	Купца Латкина, въ арендѣ К ^о Венардаки. Ермаковскій. По рѣчкѣ Ной- бѣ.	10 іюля 1855 г. 31 дек. 1855 г.	127,800	Въ 1860 г.	3,074 1/4	
17.	К ^о Купцовъ Мясниковыхъ. Воскресенскій. По рѣчкѣ Ды- тмну.	4 авг. 1841 г. 6 февр. 1842 г.	—	Въ 1844 г.	1,097 1/2	
18.	Всесвятскій. По рѣчкѣ Дюб- копѣ. При заработкѣ.	14 авг. 1844 г. 22 нояб. 1845 г.	190,650	Въ 1847 г.	200	
19.	К ^о Патвуля. Александро-Владимірскій. По рѣчкѣ Огне.	31 авг. 1849 г. 29 янв. 1851 г.	210,210	Въ 1849 г.	1,941 1/2	
20.	Ивановскій. По рѣчкѣ Ена- шнмо.	28 марта 1853 г. 23 дек. 1853 г.	30,674	Въ 1859 г.	2,002 1/2	

ЛА ОТЕРЫТІЯ РАБОТЬ ПО ДЕНЬ ЧАНІЯ ИХЪ ВЪ 1861 ГОДУ.		ПОЛУЧЕНО ЗОЛОТА.				СЛОЖНОЕ СОДЕРЖАНІЕ ВЪ 100 ПУДАХЪ ПЕСКУ.		СРЕДНЕЕ ЧИСЛО РАБОТНИХЪ ЛЮДЕЙ.	ПРОМЫСЛЪ- НЫЯ УСТРОЙСТВА.	ВЪЗНАМЕНЕ КАКОЙ ПОДАТИ СЛѢ- ДУЕТЪ ЗА ДОВЫТЫЙ МЕ- ТАЛЛЪ.	СКОРѢ НА ВѢСНОМЪ ПОВНОСТИ СЪ КАЖДАГО ФУНТА ПЛАТЮРАГО ЗОЛОТА.
ПРОМЫСЛО ПУ- ДОВЪ ПЕСКУ.	ПУДМ.	ФУНТМ.	ЗОЛОТН.	ЛОЛН.	ЗОЛОТН.	ЛОЛН.					
18.400,800	19	36	40	—	—	40	399	На 2 бочкахъ.	3	За 5 пуд. 10%, а за осталь- ное 15%.	руб. 8
3.765,700	6	1	2	—	—	59	252	На 1 бочкѣ.	3	За 5 пуд. 10%, а за осталь- ное 15%.	8
3.689,100	12	36	37	—	1	33	262	На 1 бочкѣ.	3	За 5 пуд. 10%, а за осталь- ное 15%.	8
1.317,000	1	11	49	72	—	36	97	На 1 бочкѣ.	1	5%	4
240,000	—	—	50	—	—	2	44	На 4 буто- рахъ.	1	5%	4
2.329,900	3	28	45	—	—	58 1/2	145	На 1 бочкѣ.	2	За 2 пуд. 5%, а за осталь- ное 10%.	6
2.403,290	4	12	22	84	—	66	124	На 2 бочкахъ.	2	За 2 пуд. 5%, а за осталь- ное 10%.	6

№	НАЗВАНІЕ ПРИСѢКА, ГДѢ ОНЪ НАХОДИТСЯ И КОМУ ПРИНАДЛЕЖИТЬ.	КОГДА УТВЕРЖДЕНЫ МЕЖЕВЫЕ АКТЫ.	ЧИСЛО КВАДРАТНЫХЪ САЖЕНЪ ЗАКЛЮЧАЮЩИХСЯ ВЪ ПРИСѢБ.	КОГДА ПРИСТУПЛЕНО КЪ РАЗРАБОТКѢ.	СЪ НАЧА ОКОН	
					ВЫНУТО КУВНИЧЕСКИХЪ САЖЕНЕЙ ПЕСКУ.	
	К^о Боллежскаго Совѣтника Асташева.					
21.	Спасо - Преображенскій. По рѣчкѣ Енашимо.	16 іюля 1853 г. 30 дек. 1853 г.	249,000	Въ 1854 г.	925 ² / ₃	
22.	Петропавловскій. По рѣчкѣ Вангашѣ.	1 іюля 1841 г. 3 авг. 1842 г.	216,300	Въ 1843 г.	2,520 ¹ / ₂	
23.	Воскресенскій. По рѣчкѣ Ка- ламп.	5 іюля 1850 г. 19 апр. 1852 г.	170,190	Въ 1844 г.	1,986	
24.	Велико - Николаевскій. Дюб- кошѣ.	13 авг. 1857 г. 20 дек. 1857 г.	140,100	Въ 1856 г.	5,995 ¹ / ₂	
	К^о Маіора Карпинскаго.					
25.	Рождественскій. По рѣчкѣ Енашимо.	9 сент. 1854 г. 13 авг. 1855 г.	209,201	Въ 1853 г.	2,040	
26.	Елпсаветинскій. По рѣчкѣ Енашимо. При развѣдкѣ.	22 іюля 1858 г. 25 іюля 1859 г.	186,550	Въ 1861 г.	37 ¹ / ₂	
27.	Ново-Николаевскій. По рѣч- кѣ Каламп.	19 авг. 1857 г. 11 дек. 1858 г.	25,875	Въ 1858 г.	1,982	
28.	Іоанно - Крестительскій. По рѣчкѣ Енашимо.	3 авг. 1853 г. 30 дек. 1853 г.	249,400	Въ 1858 г.	29	
	К^о Рязановыхъ,					
29.	Гавриловскій. По рѣчкѣ Огне.	1 авг. 1842 г. 30 іюля 1849 г.	239,670	Въ 1848 г.	25,491 ² / ₃	

ДА ОТКРЫТІЯ РАБОТЪ ПО ДЕНЬ ЧАНІЯ ИХЪ ВЪ 1861 ГОДУ.		ПОЛУЧЕНО ЗОЛОТА.				СЛОЖНОЕ СОДЕРЖАНІЕ ВЪ 100 ПУДАХЪ ПЕСКУ.		СРЕДНЕЕ ЧИСЛО РАБОЧИХЪ ЛЮДЕЙ.	ПРОМЫВАЛЬ- НЫЯ УСТРОЙСТВА.	КЪ КОТОРОМУ РАЗРѢДУ ПРИНАДЛЕЖИТЬ ПРИСѢБ.	ВЗИМАНІЕ КАКОЙ ПОДАТИ СЛѢ- ДУЕТЪ ЗА ДОВЫТЫЙ МЕ- ТАЛЛЪ.	РУБ. СКОЛЬКО НА ЗЕМСКИ ПОВНОСТИ СЪ КАЖДАГО ФУНТА ЛИТРАРНАГО ЗОЛОТА.
ПРОМЫТО ПУ- ДОВЪ ПЕСКУ.	ПУД.	ФУНТ.	ЗОЛОТ.	ДОЛ.	ЗОЛОТ.	ДОЛ.						
1.110,800	—	24	2	48	—	20	134	На 1 бочкѣ.	1	5%	4	
3.024,600	4	32	41	—	—	58 ¹ / ₂	229	На 2 бочкахъ.	2	За 2 пуда 5%, а за осталь- ное 10%.	6	
2.383,200	5	18	37	48	—	84 ¹ / ₂	122	На 1 бочкѣ.	3	За 5 пуд. 10%, а за осталь- ное 15%.	—	
7.194,600	10	5	23	48	—	52	356	На 4 бочкахъ.	3	За 5 пуд. 10%, а за осталь- ное 15%.	—	
2.473,000	2	24	1	—	—	39	155	На 1 бочкѣ.	2	За 2 пуда 5%, а за осталь- ное 10%.	6	
45,000	—	—	74	48	—	16	18	На 1 буторѣ и 1 ваггердѣ.	1	5%	4	
2.379,000	4	10	12	—	—	66	117	На 1 бочкѣ.	2	За 2 пуда 5%, а за осталь- ное 10%.	6	
337,000	—	13	88	—	—	38	77	На 1 бочкѣ.	1	5%	4	
30.590,000	78	16	69	—	—	94	1,056	На 11 боч- кахъ.	3	За 5 пуд. 10%, а за осталь- ное 15%.	8	

№	НАЗВАНІЕ ПРИСКА. ГДѢ ОНѢ НАХОДИТСЯ И КОМУ ПРИНАДЛЕЖИТЬ.	КОГДА УТВЕРЖДЕНЫ МЕЖЕВЫЕ АКТЫ.	ЧИСЛО КВАДРАТНЫХЪ САЖЕНЪ ЗАКЛЮЧАЮЩИХСЯ ВЪ ПРИСКѢ.	КОГДА ПРИСТУПЛЕНО КЪ РАЗРАБОТКѢ.	СЪ НАЧА ОКОН
					ВЫНУТО КВІВЧЕСКИХЪ САЖЕНЕЙ ПЕСКУ
	Керчь-Енигальскаго купца Тарасова.				
30.	Иоанно - Предтечинскій. По рѣчкѣ Енашимо.	11 авг. 1853 г. 23 дек. 1853 г.	197,015	Въ 1853 г.	274 1/4
	К ^о купцовъ Шестова и Колесникова.				
31.	Успенскій. По ключу впадающему въ рѣчку Дюбкошъ.	12 авг. 1855 г. 31 дек. 1855 г.	249,500	Въ 1853 г.	1,367 1/4
32.	Александро - Агѣевскій. По ключу впадающему въ рѣчку Дюбкошъ.	11 авг. 1857 г. 11 дек. 1857 г.	244,720	Въ 1861 г.	644 1/4
33.	Святителя Николая. По рѣчкѣ Дюбкошъ.	15 авг. 1857 г. 15 мар. 1857 г.	233,018	Въ 1860 г.	2,554 1/4
34.	Аушининскій. По рѣчкѣ Дюбкошъ.	13 июля 1846 г. 6 июля 1852 г.	227,520	Въ 1854 г.	375
35.	Барварипскій. По рѣчкѣ Антолику. При развѣдкѣ.	3 июля 1855 г. 30 нояб. 1855 г.	18,100	Въ 1856 г.	418 1/4
36.	Инокентіевскій. По рѣчкѣ Дюбкошъ.	19 июня 1856 г. 31 дек. 1856 г.	201,000	Въ 1857 г.	916 1/2
	Енисейскаго купца Данилова.				
37.	Надежинскій. По рѣчкѣ Кадамн.	5 июля 1841 г. 8 февр. 1842 г.	148,125	Въ 1845 г.	1,227

ДА ОТКРЫТІЯ РАБОТЬ ПО ДЕНЬ ЧАНІЯ ИХЪ ВЪ 1861 ГОДУ.						СЛОЖНОЕ СОДЕРЖАНІЕ ВЪ 100 ПУДАХЪ ПЕСКУ.	СРЕДНЕЕ ЧИСЛО РАБОЧИХЪ ЛЮДЕЙ.	ПРОМЫСЛЫ УСТРОЙСТВА.	КЪ КОТОРОМУ РАЗРЯДУ ПРИНАДЛЕЖИТЬ ПРИСКѢ.	ВЗИМАНІЕ КАЕОЙ ПОДАТИ СЛѢ- ДУЕТЪ ЗА ДОБЫТЫЙ МЕ- ТАЛЛЪ.	СБОРЪ НА ЗЕМЛИ ПОВНОСТІЮ СЪ КАЖДАГО ФУНТА ШЕТАРНАГО ЗОЛОТА.
ПРОМЫСЛО ПУ- ДОВЪ ПЕСКУ.	ПОЛУЧЕНО ЗОЛОТА.				ДОЛН.						
	ПУД.	ФУНТ.	ЗОЛОТ.	ДОЛ.	ЗОЛОТ.	ДОЛ.					
329,850	—	8	5	—	—	20	48	На 1 бочкѣ.	1	5%	руб. 4
1.640,600	3	33	34	24	—	86	72	На 1 бочкѣ.	2	За 2 пуда 5%, а за осталь- ное 10%.	6
773,000	—	15	59	24	—	18 1/2	30	Американск. способомъ.	1	5%	4
3.065,400	6	17	26	—	—	77 1/4	114	На 1 бочкѣ.	3	За 5 пуд. 10%, а за осталь- ное 15%.	8
450,000	1	23	43	—	1	33 3/4	90	На 1 бочкѣ.	1	5%	4
502,300	—	14	53	48	—	26 3/4	9	Американск. способомъ.	1	5%	4
1.099,300	2	—	39	24	—	67	35	На 1 бочкѣ.	2	За 2 пуда 5%, а за осталь- ное 10%.	6
1.472,225	1	17	75	56	—	54	73	На 1 бочкѣ.	1	5%	4

№	НАЗВАНИЕ ПРИСКА, ГДѢ ОНЪ НАХОДИТСЯ И КОМУ ПРИНАДЛЕЖИТЬ.	КОГДА УТВЕРЖДЕНЫ МЕЖЕВЫЕ АКТЫ.	ЧИСЛО КВАДРАТНЫХЪ САЖЕНЪ ЗАКЛЮЧАЮЩИХСЯ ВЪ ПРИСКѢ.	КОГДА ПРИСТУПЛЕНО КЪ РАЗРАБОТКѢ.	СЪ НАЧА ОКОМ
					ВЫНУТО КУБИЧЕСКИХЪ САЖЕНЕЙ ПЕСКУ.
38.	К ^о Бунцовъ: Красилянкова, Ерлыкова и Шушляева. Даниловскій. По Даниловскому ключу.	17 авг. 1841 г. 28 мар. 1842 г.	245,787	Въ 1843 г.	4,034 ¹ / ₃
39.	Александро - Емельяновскій. По рѣчкѣ Калами. При разработкѣ.	14 июля 1846 г. 15 мая 1847 г.	250,000	Въ 1841 г.	61 ¹ / ₄
40.	К ^о торговаго дома Барювыхъ. Досадный. По рѣчкѣ Калами.	12 авг. 1843 г. 22 июня 1844 г.	223,250	Въ 1845 г.	6,895 ¹ / ₃
41.	Свято-Духовскій. По ключу впадающему въ рѣчку Севаликонъ.	27 авг. 1850 г. 2 апр. 1851 г.	250,000	Въ 1841 г.	114 ³ / ₄
42.	Ново - Юлевскій. По рѣчкѣ Севаликону.	Изъ казен. ост. 2 апр. 1851 г.	6,230	Въ 1851 г.	1 ³ / ₄
43.	Статскаго Совѣтника Григорова. Александровскій. По рѣчкѣ Лачимо.	24 июля 1858 г. 9 нояб. 1858 г.	248,950	Въ 1859 г.	3,727 ³ / ₄
44.	Ново-Маринскій. По рѣчкѣ Енашино. При пробахъ.	26 июня 1851 г. 3 нояб. 1851 г.	240,600	Въ 1850 г.	18

ЛА ОТЕРЫТІЯ РАБОТЬ ПО ДЕНЬ ЧАНІЯ ИХЪ ВЪ 1861 ГОДУ.					СЛОЖНОЕ СОДЕРЖАНІЕ ВЪ 100 ПУДАХЪ ПЕСКУ.		СРЕДНЕЕ ЧИСЛО РАБОЧИХЪ ЛЮДЕЙ.	ПРОМЫСЛОВЫЯ УСТРОЙСТВА.	КЪ КОТОРОМУ РАЗРЯДУ ПРИНАДЛЕЖИТЬ ПРИСКѢ.	ВЗИМАНІЕ КАКОЙ ПОДАТИ СЛѢДУЕТЪ ЗА ДОВЫТЫЙ МЕТАЛЛЬ.	РУБ.
ПРОМЫСЛОВЪ ПЕСКУ.	ПОЛУЧЕНО ЗОЛОТА.				ЗОЛОТН.	ДОЛН.					
	ПУД.	ФУНТ.	ЗОЛОТН.	ДОЛН.							
5,165,200	20	15	14	—	1	49 ¹ / ₂	432	На 4 бочкахъ.	3	За 5 пуд. 10%, а за остальное 15%.	8
71,600	—	1	9	—	—	14	12	На 1 буторѣ.	1	5%	4
8,539,000	12	22	75	—	—	54 ¹ / ₄	289	На 4 бочкахъ.	3	За 5 пуд. 10%, а за остальное 15%.	8
137,700	—	11	30	—	—	75 ³ / ₄	16	Американск. способомъ.	1	5%	4
2,000	—	—	5	48	—	26 ¹ / ₃	6	На 1 буторѣ.	1	5%	4
4,473,300	9	27	44	—	—	79 ¹ / ₈	114	На 1 бочкѣ.	3	За 5 пуд. 10%, а за остальное 15%.	8
21,600	—	—	64	48	—	28 ³ / ₄	9	На важгердахъ.	1	5%	4

№	НАЗВАНІЕ ПРИСКА, ГДѢ ОНЪ НАХОДИТСЯ И КОМУ ПРИНАДЛЕЖИТЬ.	КОГДА УТВЕРЖДЕНЫ МЕЖЕВЫЕ АКТЫ.	ЧИСЛО КВАДРАТНЫХЪ САЖЕНЪ ЗАКЛЮЧАЮЩИХСЯ ВЪ ПРІСЦѢ.	КОГДА ПРИСТУПЛЕНО ВЪ РАЗРАБОТКѢ.	СЪ НАЧА ОКОН	
					ВЫНУТО КУБическихъ САЖЕНЕЙ ПЕСКУ.	
45.	Старобельскаго купца Дмитрія Кузнецова. Николае - Дмитріевскій. По ключувпадающему въ сред- нюю вершину рѣчки Ной- бы. При развѣдкѣ.	16 іюля 1860 г. 19 нояб. 1860 г.	17,317	Въ 1861 г.	1¼	
46.	К ^о Баландина, въ арендѣ у купца Данилова. Предтеченскій. По рѣчкѣ Ка- лами. При заработкѣ.	11 іюля 1843 г. 3 іюля 1844 г.	46,200	Въ 1843 г.	16½	
47.	К ^о купцовъ: Красильнико- ва, Ерлыгина и Пущ- ляева. Троицкій. По рѣчкѣ Шало- киту. При заработкѣ.	23 іюля 1848 г. 24 авг. 1850 г.	239,370	Въ 1850 г.	¾	
48.	Губернскаго Секретаря Латкина, въ арендѣ у К ^о Бенардаки. Рысковый. По рѣчкѣ Нойбѣ. При заработкѣ.	19 іюня 1855 г. 21 дек. 1855 г.	245,400	Въ 1857 г.	50	
49.	К ^о купца Соловьева. Валеріановскій. По рѣчкѣ Енашимо. При заработкѣ.	25 іюня 1854 г. 18 дек. 1854 г.	248,668	Въ 1856 г.	50	

ДА ОТКРЫТІЯ РАБОТЬ ПО ДЕНЬ ЧАСЫ ИХЪ ВЪ 1861 ГОДУ.				СЛОЖНОЕ СОДЕРЖАНІЕ ВЪ 100 ПУДАХЪ ПЕСКУ.		СРЕДНЕЕ ЧИСЛО РАБОЧИХЪ ЛЮДЕЙ.	ПРОМЫВАЛЬ- НЫЯ УСТРОЙСТВА.	ВЪ КОТОРОМУ РАЗРЯДУ ПРИНАДЛЕЖИТЬ ПРИСЦѢ.	ВЗИМАНИЕ КАКОЙ ПОДАТИ СЛѢ- ДУЕТЪ ЗА ДОВЫТЫЙ МЕ- ТАЛЛЪ.	СБОРЪ НА ЗЕМЛИ ПОВНОСТІЮ СЪ НАБЛАГО ФОНТА ПЛАТЯНОГО ЗОЛОТА.	
ПРОМЫТО ПУ- ДОВЪ ПЕСКУ.	ПОЛУЧЕНО ЗОЛОТА.				ЗОЛОТН.						
	ПУДЫ.	ФУНТЫ.	ЗОЛОТН.	ДОЛ.	ЗОЛОТН.						ДОЛ.
1,466	—	—	4	—	—	25	4	На 1 важ- гердѣ.	1	5%	руб. 4
19,600	—	—	70	24½	—	34	28	На 1 бочкѣ.	1	5%	4
800	—	—	—	83½	—	10	3	Американск. способомъ.	1	5%	4
60,000	—	—	25	—	—	4	20	Американск. способомъ.	1	5%	4
60,000	—	—	25	—	—	4	22	Американск. способомъ.	1	5%	4

№	НАЗВАНИЕ ПРИСКА, ГДѢ ОНЪ НАХОДИТСЯ И КОМУ ПРИНАДЛЕЖИТЬ.	КОГДА УТВЕРЖДЕНЫ МЕЖЕВЫЕ АКТЫ.	ЧИСЛО КВАДРАТНЫХЪ САЖЕНЪ ЗАКЛЮЧАЮЩИХСЯ ВЪ ПРИСѢ.	КОГДА ПРИСТУПЛЕНО КЪ РАБОТѢ.	СЪ НАЧА ОКОН	
					ВЫПУТО КЪБИЧЕСКИХЪ САЖЕНЕЙ ПЕСКУ.	
50.	Полковника Шепетковскаго. Николаевскій. По рѣчкѣ Енашимо. При заработкѣ. Губернскаго Секретаря Латкина.	21 авг. 1853 г. 16 дек. 1853 г.	138,500	Въ 1855 г.	28	
51.	Нагорный. По сухому логу и мочажинѣ склонающемуся въ рѣчкѣ Енашиму. При заработкѣ. Графа Сиверса.	24 авг. 1858 г. 31 дек. 1858 г.	221,970	Въ 1861 г.	45	
52.	Перво-Спасскій. По рѣчкѣ Нойбѣ. При заработкѣ. Купца Сидорова.	2 авг. 1854 г. 22 дек. 1854 г.	48,890	Въ 1856 г.	10	
53.	Докторовскій. По рѣчкѣ Нойбѣ. При заработкѣ. Губернскаго Секретаря Кейпина.	21 июля 1854 г. 28 дек. 1854 г.	217,300	Въ 1856 г.	44	
54.	Счастливыи. По Романовскому влючу. При заработкѣ. К ^о Щукина.	6 июля 1858 г. 31 дек. 1858 г.	248,600	Въ 1861 г.	—	
55.	Благодать. По рѣчкѣ Енашимо. При заработкѣ.	4 июня 1854 г. 10 авг. 1855 г.	244,950	Въ 1857г.	50	

ЛА ОТКРЫТІЯ РАБОТЪ ПО ДЕНЬ ЧАНІЯ ИХЪ ВЪ 1861 ГОДУ.				СЛОЖНОЕ СОДЕРЖАНІЕ ВЪ 100 ПУДАХЪ ПЕСКУ.		СРЕДНЕЕ ЧИСЛО РАБОЧИХЪ ЛЮДЕЙ.	ПРОМЫВАЛЬ- НЫЯ УСТРОЙСТВА.	ПРОМЫВАЛЬ- НІЯ УСТРОЙСТВА.	КЪ КОТОРОМУ РАЗРЯДУ ПРИНАДЛЕЖИТЬ ПРИСѢ.	ВЗИМАНИЕ КАКОЙ ПОДАТИ СЛѢ- ДУЕТЪ ЗА ДОВЫТЫЙ МЕ- ТАЛЛЪ.	РУБ. 4
ПРОМЫТО ПУ- ДОВЪ ПЕСКУ.	ПОЛУЧЕНО ЗОЛОТА			ЗОЛОТ. ДОЛ.	ДОЛ.						
	ПУД.	ФУНТ.	ЗОЛОТ.			ДОЛ.					
33,600	—	—	17	48	—	5	12	Американск. способомъ.	1	5%	4
54,000	—	—	21	24	—	3 ³ / ₄	20	Американск. способомъ.	1	5%	4
12,000	—	—	7	48	—	6	8	Американск. способомъ.	1	5%	4
82,800	—	—	22	—	—	4	20	Американск. способомъ.	1	5%	4
60	—	—	—	10	—	—	3	Американск. способомъ.	1	5%	4
60,000	—	—	25	—	—	4	20	Американск. способомъ.	1	5%	4

№	НАЗВАНИЕ ПРИСКА, ГДѢ ОНЪ НАХОДИТСЯ И КОМУ ПРИНАДЛЕЖИТЬ.	КОГДА УТВЕРЖДЕНЫ МЕЖЕВЫЕ АКТЫ.	ЧИСЛО КВАДРАТНЫХЪ САЖЕНЪ ЗАКЛЮЧАЮЩИХСЯ ВЪ ПРИСКѢ.	КОГДА ПРИСТУПЛЕНО КЪ РАЗРАБОТКѢ.	СЪ НАЧА ОБОИ	
					ВЫНУТО КУБИЧЕСКИХЪ САЖЕНЕЙ ПЕСКУ.	
56.	В° Рязановыхъ и Горохова. Никольскій. По рѣчкѣ Огне. При развѣдкѣ. Барона Мунка.	16 сент. 1841 г. 31 дек. 1843 г.	—	Въ 1844 г.	—	
57.	Михайловскій. По рѣчкѣ Олонокону. При разработкѣ. Купца Шпейера.	18 авг. 1844 г. 26 февр. 1846 г.	154,000	Въ 1847 г.	90	
58.	Петропавловскій. По рѣчкѣ Енашимо. При разработкѣ. Комерція Совѣтника Мясникова.	5 июля 1854 г. 5 февр. 1857 г.	32,043	Въ 1861 г.	7	
59.	Юанновскій. По ключу впадающему въ рѣчку Енашимо. При разработкѣ. Купца Соловьева.	16 июня 1846 г. 18 нояб. 1850 г.	124,600	Въ 1852 г.	26	
60.	Успѣнскій. По рѣчкѣ Енашимо. При разработкѣ. Княгини Мадатовой, въ арендѣ у Полковницы Родственной.	24 июня 1853 г. 9 дек. 1853 г.	246,965	Въ 1855 г.	50	
61.	Софійскій. По рѣчкѣ Вангашѣ. При разработкѣ.	20 июля 1848 г. 23 дек. 1853 г.	38,100	Въ 1854 г.	244 1/4	

ДА ОТКРЫТІЯ РАБОТЬ ПО ДЕНЬ ЧАНІЯ ИХЪ ВЪ 1861 ГОДУ.					СЛОЖНОЕ СОДЕРЖАНІЕ ВЪ 100 ПУНДЪХЪ ПЕСКУ.		ПРОМЫВАЛЬНЫЯ УСТРОЙСТВА.	ВЪ КОТОРОМУ РАЗРѢДУ ПРИНАДЛЕЖИТЬ ПРИСКѢ.	ВЗИМАНІЕ КАКОЙ ПОДАТИ СЛѢДУЕТЪ ЗА ДОБЫТЫЙ МЕТАЛЛЪ.	РУБ.	
ПРОМЫТО ПУНДОВЪ ПЕСКУ.	ПОЛУЧЕНО ЗОЛОТА.				ЗОЛОТН.	ЛОЛН.					СРЕДНЕЕ ЧИСЛО РАБОЧИХЪ ЛЮДЕЙ.
	ПУНД.	ФУНТН.	ЗОЛОТН.	ЛОЛН.			ЗОЛОТН.	ЛОЛН.			
—	—	—	—	15	—	—	—	На 1 ваггердѣ.	1	5%	4
12,000	—	—	8	72	—	7	8	Американск. способомъ.	1	5%	4
8,400	—	—	5	24	—	6	8	Американск. способомъ.	1	5%	4
31,200	—	—	9	72	—	3	12	Американск. способомъ.	1	5%	4
60,000	—	—	25	—	—	4	20	Американск. способомъ.	1	5%	4
293,900	—	26	53	—	—	49	35	На 1 бочкѣ.	1	5%	4

№	НАЗВАНІЕ ПРИСКА, ГДѢ ОНЪ НАХОДИТСЯ И КОМУ ПРИНАДЛЕЖИТЬ.	КОГДА УТВЕРЖДЕНЫ МЕЖЕВЫЕ АКТЫ.	ЧИСЛО КВАДРАТНЫХЪ САЖЕНЪ ЗАКЛЮЧАЮЩИХСЯ ВЪ ПРИСКѢ.	КОГДА ПРИСТУПЛЕНО КЪ РАЗРАБОТКѢ.	СЪ НАЧА ОБОИ	
					ВЫНУТО КУВИЧЕСКИХЪ САЖЕНЕЙ ПЕСКУ.	
62.	Прозорова, въ арендѣ у купца Данилова. Варваринскій. По рѣчкѣ Севаликону. Коллежскаго Совѣтника Коновалова.	9 авг. 1858 г. 31 дек. 1858 г.	25,600	Въ 1859 г.	6 1/3	
63.	Маринскій. По рѣчкѣ Севаликону.	27 июня 1842 г. 4 авг. 1842 г.	79,990	Въ 1844 г.	193 3/4	
64.	Николаевскій. По рѣчкѣ Огневкѣ. Коллежскаго Совѣтника Асташева.	18 окт. 1841 г. 27 авг. 1843 г.	207,854	Въ 1844 г.	—	
65.	Александровскій. По рѣчкѣ Калами. При заработкѣ.	6 июня 1841 г. 8 февр. 1842 г.	129,200	Въ 1843 г.	36 2/3	
66.	Іоанно - Предтечинскій. По рѣчкѣ Енашимо. При заработкѣ. Купца Хромова, въ арендѣ у Коллежскаго Совѣтника Асташева.	24 июня 1854 г. 25 февр. 1856 г.	248,225	Въ 1861 г.	50	
67.	Троицкій. По рѣчкѣ Малому Количкану. При заработкѣ.	31 авг. 1853 г. 23 дек. 1853 г.	250,000	Въ 1855 г.	50	
68.	Вениаминовскій. По рѣчкѣ Калами.	7 июля 1841 г. 8 февр. 1842 г.	110,452	Въ 1843 г.	125 1/4	

ЛА ОТКРЫТІЯ РАБОТЪ ПО ДЕНЬ ЧАНІЯ ИХЪ ВЪ 1861 ГОДУ.											
ПРОМЫСЛО ПУДОВЪ ПЕСКУ.	ПОЛУЧЕНО ЗОЛОТА.				СЛОЖНОЕ СОДЕРЖАНІЕ ВЪ 100 ПУДЖЪ ПЕСКУ.		СРЕДНЕЕ ЧИСЛО РАБОЧИХЪ ЛЮДЕЙ.	ПРОМЫСЛЫ НЫЯ УСТРОЙСТВА.	КЪ КОТОРОМУ РАЗРЯДУ ПРИНАДЛЕЖИТЬ ПРИСКѢ.	ВЗИМАНІЕ КАКОЙ ПОДАТИ СЛѢДУЕТЪ ЗА ДОБЫТЫЙ МЕТАЛЛЪ.	СКОРЪ НА ЗЕМЛИ ПОВНОСТИ СЪ НАБѢЛОГО ФУНТА ЗЛАТУРНАГО ЗОЛОТА.
	ПУДН.	ФУНТН.	ЗОЛОТН.	ЛОЛН.	ЗОЛОТН.	ЛОЛН.					
7,600	—	—	30	64 1/2	—	37 1/2	6	На 1 буторѣ.	1	5%	руб. 4
232,900	—	26	51	—	1	8 1/2	38	На 1 буторѣ и американск. способомъ.	1	5%	4
—	—	16	43	27	—	59	40	Американск. способомъ.	1	5%	4
44,000	—	—	63	24	—	8	20	Американск. способомъ.	1	5%	4
60,000	—	—	18	24	—	3	17	На 1 буторѣ.	1	5%	4
60,000	—	—	20	48	—	3 1/4	14	На 1 буторѣ.	1	5%	4
152,200	—	4	23	—	—	26	28	На 1 бочкѣ.	1	5%	4

№	НАЗВАНИЕ ПРИСКА, ГДѢ ОНЪ НАХОДИТСЯ И КОМУ ПРИНАДЛЕЖИТЬ.	КОГДА УТВЕРЖДЕНЫ МЕЖЕВЫЕ АКТЫ.	ЧИСТО КВАДРАТНЫХЪ САЖЕНЪ ЗАКЛЮЧАЮЩИХСЯ ВЪ ПЕЩЕВЪ.	КОГДА ПРИСТУПЛЕНО КЪ РАЗРАБОТКѢ.	СЪ НАЧА ОКОН	
					ВЫНУТО КВАНТИТЕСКИХЪ САЖЕНЕЙ ПЕСКУ.	
69.	Аннинскій. По рѣчкѣ Ена- шимо. Дѣйствительнаго Тайнаго Совѣтника Везобразова.	18 іюня 1855 г. 30 нояб. 1855 г.	118,725	Въ 1857 г.	30	
70.	Михайловскій. По рѣчкѣ Ван- гапш. При заработкѣ.	17 іюля 1853 г. 31 дек. 1853 г.	115,396	Въ 1856 г.	24	
Итого . . .		—	—	—	173,619	
Промыслы южной систе- мы Енисейскаго округа.						
Е° Графа Толстаго.						
1.	Александровскій. По рѣчкѣ Большой Мурожной.	29 іюля 1846 г. 3 авг. 1846 г.	250,000	Въ 1850 г.	38¼	
Е° Коллежскаго Совѣтни- ка Асташева.						
2.	Проконьевскій. По рѣчкѣ Большой Мурожной и Та- лой.	31 іюля 1841 г. 14 дек. 1842 г.	148,000	Въ 1842 г.	13,134	
3.	Казанскій. По рѣчкѣ Боль- шой Мурожной и Талой.	10 іюля 1840 г. 6 нояб. 1840 г.	145,744	Въ 1841 г.	3,496½	
Е° Поручика Венардаки и Латыгина.						
4.	Второпавловскій. По рѣчкѣ Большой Мурожной.	13 іюня 1853 г. 18 нояб. 1853 г.	115,600	Въ 1855 г.	2,739¼	

ДА ОТКРЫТИЯ РАБОТЪ ПО ДЕНЬ ЧАНІЯ ИХЪ ВЪ 1861 ГОДУ.										ПРОМЫВАЛЬ- НЫЯ УСТРОЙСТВА.	КЪ КОТОРОМУ РАЗЯДУ ПРИНАДЛЕЖИТЬ ПРИСКЪ.	ВЗИМАНИЕ КАКОЙ ПОДАТИ СЛѢ- ДУЕТЪ ЗА ДОВЫТЫЙ МЕ- ТАЛЛЪ.	СУБОРЪ НА ЗЕМЛИ КОШНОСТИ СЪ КАЖДАГО ФУНТА ЗЛАТУРНАГО ЗОЛОТА.		
ПРОМЫТО ПУ- ДОВЪ ПЕСКУ.	ПОЛУЧЕНО ЗОЛОТА.				СЛОЖНОЕ СОДЕРЖАНІЕ ВЪ 100 ПУДАХЪ ПЕСКУ.		СРЕДНЕЕ ЧИСЛО РАБОЧИХЪ ЛЮДЕЙ.	ПРОМЫВАЛЬ- НЫЯ УСТРОЙСТВА.	КЪ КОТОРОМУ РАЗЯДУ ПРИНАДЛЕЖИТЬ ПРИСКЪ.					ВЗИМАНИЕ КАКОЙ ПОДАТИ СЛѢ- ДУЕТЪ ЗА ДОВЫТЫЙ МЕ- ТАЛЛЪ.	СУБОРЪ НА ЗЕМЛИ КОШНОСТИ СЪ КАЖДАГО ФУНТА ЗЛАТУРНАГО ЗОЛОТА.
	ПУДМ.	ФУНТМ.	ЗОЛОТН.	ДОЛМ.	ЗОЛОТН.	ДОЛМ.									
36,000	—	—	12	24	—	3¼	15	На 1 буторѣ.	1	5%	руб. 4				
28,800	—	1	3	24	—	33	29	На 1 бочкѣ.	1	5%	4				
209.903,861	397	33	30	66½	—	69½	9,975	—	—	—	—				
108,100	—	3	7	48	—	26¼	11	На 1 бочкѣ.	1	5%	4				
15.760,650	20	13	73	—	—	47	700	На 1 бочкѣ и 5 чашахъ.	3	За 5 пуд. 10%, а за осталь- ное 15%.	8				
4.195,950	4	27	18	—	—	41	133	На 1 бочкѣ.	2	За 2 пуда 5%, а за осталь- ное 10%.	6				
3.287,200	4	2	55	24	—	45	158	На 1 бочкѣ.	2	За 2 пуда 5%, а за осталь- ное 10%.	6				

№	НАЗВАНИЕ ПРИСКА, ГДѢ ОНЪ НАХОДИТСЯ И КОМУ ПРИНАДЛЕЖИТЬ.	КОГДА УТВЕРЖДЕНЫ МЕЖЕВЫЕ АКТЫ.	ЧИСЛО КВАДРАТНЫХЪ САЖЕНЪ ЗАКЛЮЧАЮЩИХСЯ ВЪ ПРИСКѢ.	КОГДА ПРИСТУПЛЕНО ВЪ РАБОТУ.	СЪ НАЧА ОЖОН
					ВЫНУТО КУБИЧЕСКИХЪ САЖЕНЕЙ ПЕСКУ.
	Е ^о Барона Корфа и Статскаго Совѣтника Базилевскаго.				
5.	Модатовскій. По рѣчкѣ Верхней Подгалешной.	29 июня 1852 г. 4 дек. 1854 г.	249,500	Въ 1859 г.	2,456 ³ / ₄
6.	Михайловскій. По ключу впадающему въ рѣчку Верхнюю Подгалешную.	14 сент. 1859 г. 18 нояб. 1859 г.	92,190	Въ 1861 г.	20
7.	Николаевскій. По рѣчкѣ Верхней Подгалешной.	28 авг. 1848 г. 25 дек. 1859 г.	74,690	Въ 1857 г.	2,212 ¹ / ₂
8.	Константиновскій. По рѣчкѣ Верхней Подгалешной.	11 сент. 1859 г. 23 дек. 1859 г.	93,940	Въ 1861 г.	20
	Губернскаго Секретаря Латгина.				
9.	Ново - Петропавловскій. По рѣчкѣ Большой Мурожной.	28 июля 1841 г. 19 мая 1842 г.	169,220	Въ 1843 г.	1,268
	Наслѣдниковъ купца Логинова.				
10.	Наташевскій. По рѣчкѣ Большой Мурожной.	7 июня 1840 г. 6 нояб. 1840 г.	244,800	Въ 1842 г.	780
11.	Александровскій. По рѣчкѣ Удерею. При развѣдкѣ.	25 июля 1840 г. 25 окт. 1840 г.	250,000	Въ 1841 г.	5 ¹ / ₄

ПРОМЫСЛУ ПЕСКУ.	ПОЛУЧЕНО ЗОЛОТА.				СЛОЖНОЕ СОДЕРЖАНИЕ ВЪ 100 ПУДАХЪ ПЕСКУ.		СРЕДНЕЕ ЧИСЛО РАБОЧИХЪ ЛЮДЕЙ.	ПРОМЫСЛЫ УСТРОЙСТВА.	ВЪ КОТОРОМУ РАЗРѢДУ ПРИНАДЛЕЖИТЬ ПРИСКѢ.	ВЗИМАНИЕ КАКОЙ ПОДАТИ СЛѢ- ДУЕТЪ ЗА ДОБЫТЫЙ МЕ- ТАЛЛЪ.	СБОРЪ НА ЗЕМЛИ ПОВНОСТІЮ СЪ КАЖДАГО ФУНТА ПИРАГНАГО ЗОЛОГА.
	ПУД.	ФУНТ.	ЗОЛОТ.	ДОЛ.	ЗОЛОТ.	ДОЛ.					
2,963,500	4	24	18	4	—	27	258	На 1 бочкѣ.	2	За 2 пуд. 5 ⁰ / ₁₀₀ , а за осталь- ное 10 ⁰ / ₁₀₀ .	руб. 6
24,000	—	—	30	—	—	12	12	Американск. способомъ.	1	5 ⁰ / ₁₀₀	4
2,720,000	4	38	32	13	—	67	261	На 1 бочкѣ.	2	За 2 пуд. 5 ⁰ / ₁₀₀ , а за осталь- ное 10 ⁰ / ₁₀₀ .	6
24,000	—	—	20	—	—	8	12	На 1 бочкѣ.	1	5 ⁰ / ₁₀₀	4
1,521,800	1	29	75	—	—	42	110	На 2 бочкахъ съ приводомъ песковоза.	1	5 ⁰ / ₁₀₀	4
935,904	3	23	47	—	1	45	84	На 1 боронѣ и 1 буторѣ.	2	За 2 пуда 5 ⁰ / ₁₀₀ , а за осталь- ное 10 ⁰ / ₁₀₀ .	6
6,811	—	—	53	41	—	57	13	На 1 буторѣ.	1	5 ⁰ / ₁₀₀	4

№	НАЗВАНИЕ ПРИСКА, ГДѢ ОНЪ НАХОДИТСЯ И КОМУ ПРИНАДЛЕЖИТЬ.	КОГДА УТВЕРЖДЕНЫ МЕЖЕВЫЕ АКТЫ.	ЧИСЛО КВАДРАТНЫХЪ САЖЕНЬ ЗАКЛЮЧАЮЩИХСЯ ВЪ ПРИСКѢ.	КОГДА ПРИСТУПЛЕНО КЪ РАЗРАБОТКѢ.	СЪ НАЧА ОКОН
					ВЫНУТО КУПЧЕСКИХЪ САЗЕНЕЙ ПЕСКУ.
12.	Б ^о купцовъ Рязановыхъ. Васильевскій. По рѣчкѣ Малой Талой впадающей въ рѣчку Рыбную.	27 июня 1856 г. 17 нояб. 1856 г.	242,350	Въ 1861 г.	1,993 1/2
13.	Б ^о Поручика Бенардаки и купцовъ Рязановыхъ. Прокопьевскій. По рѣчкѣ Удерю.	12 июля 1840 г. 25 окт. 1840 г.	135,000	Въ 1842 г.	1,531 1/4
14.	Гавриловскій. По рѣчкѣ Индыглу. При развѣдкѣ.	25 июля 1840 г. 6 нояб. 1840 г.	138,895	Въ 1841 г.	1
15.	Митрофановскій. По средней вершинѣ рѣчки Удеря.	1 авг. 1840 г. 25 окт. 1840 г.	192,260	Въ 1842 г.	110
16.	Гаврило-Архангельскій и Янимо-Анниевскій.	20 авг. 1841 г. 3 авг. 1842 г.	250,000	Въ 1843 г.	142 1/4
17.	Воскресенскій. Порѣчкѣ Безъпмянной впадающей въ рѣчку Удерей.	9 марта 1850 г. 28 июня 1851 г.	158,310	Въ 1851 г.	2,184 1/2
18.	Николаевскій. По рѣчкѣ Татаркѣ при развѣдкѣ.	19 июля 1844 г. 5 окт. 1851 г.	240,220	Въ 1853 г.	—
19.	Жены инженеръ - технолога Бевадь. Благовѣщенскій. По рѣчкѣ Мамону.	Изъ каз. остат. 7 и 8 сент. 1851 г. 10 марта 1858 г.	126,150	Въ 1861 г.	457

ПРОМЫСЛОВЪ ПЕСКУ.	ПОЛУЧЕНО ЗОЛОТА.				СЛОЖНОЕ СОДЕРЖАНИЕ ВЪ 100 ПУДАХЪ ПЕСКУ.		СРЕДНЕЕ ЧИСЛО РАБОЧИХЪ ЛЮДЕЙ.	ПРОМЫСЛОВЫЯ УСТРОЙСТВА.	КЪ КОТОРОМУ РАЗРЯДУ ПРИНАДЛЕЖИТЬ ПРИСКѢ.	ВЗИМАНИЕ КАКОЙ ПОДАТИ СЛЕДУЕТЪ ЗА ДОВЫТЫЙ МЕТАЛЛЪ.	СБОРЪ НА ЗЕМЛИ ПОВНИНОСТИ СЪ КАЖДАГО ФУНТА ЛИТАРНАГО ЗОЛОТА.
	ПУД.	ФУНТ.	ЗОЛОТ.	ДОЛ.	ЗОЛОТ.	ДОЛ.					
	ЛА ОТКРЫТІЯ РАБОТЬ ПО ДЕНЬ ЧАНІЯ ИХЪ ВЪ 1861 ГОДУ.										
2,393,000	2	6	36	—	—	33	152	На 1 бочкѣ.	2	За 2 пуда 5%, а за остальное 10%.	руб. 6
1,838,200	13	3	8	—	2	70 2/3	191	На 1 бочкѣ.	3	За 5 пуд. 10%, а за остальное 15%.	8
1,100	—	—	2	63	—	37	9	На 1 буторѣ.	1	5%	4
132,000	—	7	42	48	—	52	15	На 1 бочкѣ.	1	5%	4
171,400	—	24	33	60	1	34	39	На 1 чашѣ.	1	5%	4
2,621,400	11	2	89	84	1	59 1/4	130	На 1 бочкѣ.	3	За 5 пуд. 10%, а за остальное 15%.	8
40	—	—	—	77	2	1/2	37	На 1 буторѣ.	1	5%	4
54,950	—	20	43	—	—	34	36	На 1 бочкѣ.	1	5%	4

№	НАЗВАНИЕ ПРИСКА, ГДѢ ОНЪ НАХОДИТСЯ И КОМУ ПРИНАДЛЕЖИТЬ.	КОГДА УТВЕРЖДЕНЫ МЕЖЕВЫЕ АКТЫ.	ЧИСЛО КВАДРАТНЫХЪ САЖЕНЬ ЗАКЛЮЧАЮЩИХСЯ ВЪ ПРИСКѢ.	КОГДА ПРИСТУПЛЕНО КЪ РАЗРАБОТКѢ.	СЪ НАЧА ОКОП
					• ВЫПУТО КУВИЧЕСКИХЪ САЖЕНЕЙ ПЕСКУ.
20.	Е ^о Попова, въ арендѣ Е ^о Поручика Венардаки. Спасскій, по рѣчкѣ Мамону.	14 июля 1842 г. 31 дек. 1843 г.	245,100	Въ 1843 г.	4,899 1/4
21.	Дѣйствительнаго Тайнаго Совѣтника Безобразова. Алексѣевскій, по рѣчкѣ большой Пескиной.	25 янв. 1845 г. 22 нояб. 1845 г.	247,378	Въ 1845 г.	5,505 1/4
22.	Александровскій. По рѣчкѣ Безъмянной.	31 авг. 1852 г. 28 апр. 1853 г.	947	Въ 1854 г.	975 1/4
23.	Ольгинскій. По рѣчкѣ большой Пескиной.	1 июля 1855 г. 1 февр. 1856 г.	48,535 1/2	Въ 1857 г.	532 1/8
24.	Николаевскій. По рѣчкѣ Безъмянной, впадающей въ рѣчку большую Мурожную.	7 авг. 1844 г. 17 сент. 1845 г.	242,150	Въ 1847 г.	50
25.	Е ^о Мушцовъ Мясниковыхъ. Владимировскій. По рѣчкѣ Шалокиту.	27 июля 1839 г. 31 дек. 1839 г.	250,000	Въ 1841 г.	4,717 1/4
26.	Инокентіевскій. По рѣчкѣ Удерю.	31 июля 1840 г. 27 нояб. 1840 г.	222,625	Въ 1841 г.	2,050 1/4
27.	Ильинскій. По рѣчкѣ Халдыкчу.	19 июля 1840 г. 31 дек. 1843 г.	250,000	Въ 1844 г.	358

ПРОМЫСЛОВЬ ПЕСКУ.	ПОЛУЧЕНО ЗОЛОТА.				СЛОЖНОЕ СОДЕРЖАНІЕ ВЪ 100 ПУДАХЪ ПЕСКУ.		СРЕДНЕЕ ЧИСЛО РАБОЧИХЪ ЛЮДЕЙ.	ПРОМЫСЛОВЬНЫЯ УСТРОЙСТВА.	КЪ КОТОРОМУ РАЗРѢДУ ПРИНАДЛЕЖИТЬ ПРИСКѢ.	ВЗНАМАНІЕ КАКОЙ ПОДАТИ СЛѢДУЕТЪ ЗА ДОВЫГНУТІЕМЪ ТАЛЛѢ.	РУБ.
	ПУДЫ.	ФУНТЫ.	ЗОЛОТН.	ЛОТН.	ЗОЛОТН.	ЛОТН.					
	ДА ОТКРЫТИЯ РАБОТЬ ПО ДЕНЬ ЧАШЯ ИХЪ ВЪ 1861 ГОДУ.										
5,879,100	10	8	1	—	—	64	278	На 2 бочкахъ.	3	За 5 пуд. 10%, а за остальное 15%.	8
1,606,200	5	28	10	—	—	32	300	На 3 бочкахъ.	3	За 5 пуд. 10%, а за остальное 15%.	8
1,170,300	1	29	—	—	—	54	95	На 1 бочкѣ.	1	5%	4
633,500	—	27	84	—	—	40	51	На 1 бочкѣ.	1	5%	4
60,000	—	—	83	—	—	13	30	На 4 буторахъ.	1	5%	4
5,660,800	9	19	88	—	—	62	150	На 2 бочкахъ.	3	За 5 пуд. 10%, а за остальное 15%.	8
2,460,300	4	20	—	—	—	67	60	На 2 бочкахъ.	2	За 2 пуда 5%, а за остальное 10%.	6
429,600	—	32	83	72	—	70 1/2	22	На 1 бочкѣ.	1	5%	4

№	НАЗВАНИЕ ПРИСКА, ГДѢ ОНЪ НАХОДИТСЯ И КОМУ ПРИНАДЛЕЖИТЬ.	КОГДА УТВЕРЖДЕНЫ МЕЖЕВЫЕ АКТЫ.	ЧИСЛО КВАДРАТНЫХЪ САЖЕНЪ ЗАКЛЮЧАЮЩИХСЯ ВЪ ПРИСѢБЪ.	КОГДА ПРИСТУПЛЕНО КЪ РАЗРАБОТКѢ.	СЪ НАЧА ОКОН
					ВЫНУТО КУБИЧЕСКИХЪ САЖЕНЕЙ ПЕСКУ.
28.	Спаскій. По рѣчкѣ большой Пескиной. К ^о купца Шугиляева.	2 авг. 1839 г. 25 сент. 1842 г.	250,000	Въ 1840 г.	1,192
29.	Ильинскій. По рѣчкѣ Талой и большой Мурожной. К ^о купцовъ Рязановыхъ.	23 июля 1844 г. 29 дек. 1849 г.	249,150	Въ 1850 г.	5,394 1/2
30.	Петропавловскій. По рѣчкѣ малому Шааргану.	15 окт. 1838 г. 17 янв. 1839 г.	250,000	Въ 1839 г.	6,650
31.	Рождественскій. По рѣчкѣ малой Талой. При зара- боткѣ.	13 июля 1839 г. 31 дек. 1839 г.	250,000	Въ 1840 г.	57
32.	Благодатскій. По правой вер- шинѣ рѣчки малаго Шаар- гана.	29 июня 1839 г. 31 дек. 1839 г.	250,000	Въ 1839 г.	521
33.	Екатерининскій. По рѣчкѣ Талой. К ^о купца Игнатія Ряза- нова.	27 июля 1844 г. 31 дек. 1847 г.	227,420	Въ 1848 г.	66 3/4
34.	Успенскій. По рѣчкѣ Безъ- имянной текущей въ Уде- рей. К ^о купцовъ Зотовыхъ.	14 авг. 1840 г. 3 дек. 1840 г.	221,050	Въ 1841 г.	5,005 1/4
35.	Аннинскій. По средней вер- шинѣ рѣчки малаго Шаар- гана.	3 июля 1839 г. 31 дек. 1839 г.	222,805	Въ 1841 г.	1,664 1/4

ПРОМЫТО ПУ- ДОВЪ ПЕСКУ.	ПОЛУЧЕНО ЗОЛОТА				СЛОЖНОЕ СОДЕРЖАНІЕ ВЪ 100 ПУДАХЪ ПЕСКУ.		СРЕДНЕЕ ЧИСЛО РАБОЧИХЪ ЛЮДЕЙ.	ПРОМЫВАЛЬ- НЫЯ УСТРОЙСТВА.	КЪ КОТОРОМУ РАЗРЯДУ ПРИНАДЛЕЖИТЬ ПРИСѢБЪ.	ВЗИМАНИЕ КАКОЙ ПОДАТИ СЛѢ- ДУЕТЪ ЗА ДОБЫТЫЙ МЕ- ТАЛЛЪ.	СКОРѢ НА ЗЕМЛИ ПОВННОСТИ СЪ КАЖДАГО ФУНТА ЛЕГАНУГО ЗОЛОТА.
	ПУД.	ФУНТ.	ЗОЛОТ.	ДОЛ.	ЗОЛОТ.	ДОЛ.					
	ДА ОТКРЫТИЯ РАБОТЬ ПО ДЕНЬ ЧАНІЯ ИХЪ ВЪ 1861 ГОДУ.										
1,430,400	3	37	17	48	1	5	174	На 2 бочкахъ.	2	За 2 пуда 5%, а за осталь- ное 10%.	руб. 6
8,154,000	19	12	46	—	—	85	524	И 1 чашѣ и 2 бочкахъ.	3	За 5 пуд. 10%, а за осталь- ное 15%.	8
7,987,000	8	14	52	—	—	38 1/2	311	На 3 бочкахъ.	3	За 5 пуд. 10%, а за осталь- ное 15%.	8
68,400	—	—	4	12	—	55 1/2	75	На 1 бочкѣ.	1	5%	4
625,000	—	23	72	60	—	35	38	На 1 бочкѣ.	1	5%	4
80,000	—	1	29	60	—	15	47	На 1 бочкѣ.	1	5%	4
6,007,000	8	—	66	—	—	49	235	На 2 цирку- лярныхъ бо- ровахъ.	3	За 5 пуд. 10%, а за осталь- ное 15%.	8
1,997,600	4	2	7	48	—	74 3/4	178	На 1 бочкѣ.	2	За 2 пуда 5%, а за осталь- ное 10%.	6

№	НАЗВАНИЕ ПРИСКА, ГДѢ ОПЪ НАХОДИТСЯ И КОМУ ПРИНАДЛЕЖИТЬ.	КОГДА УТВЕРЖДЕНЫ МЕЖЕВЫЕ АКТЫ.	ЧИСЛО КВАДРАТНЫХЪ САЖЕНЪ ЗАКЛЮЧАЮЩИХСЯ ВЪ ПРИСѢ.	КОГДА ПРИСТУПЛЕНО КЪ РАЗРАБОТКѢ.	СЪ НАЧА
					ОКОН
					ВЫНУГО КУВЧИНСКИХЪ САЖЕНЕЙ ПЕСКУ.
36.	Александровскій. По рѣчкѣ Томно. При заработкѣ.	23 авг. 1840 г. 6 нояб. 1840 г.	250,000	Въ 1841 г.	60 ³ / ₈
37.	Спаскій. По рѣчкѣ малой Мурожной. При заработкѣ. К ^о купца Щеголева.	24 июля 1842 г. 9 дек. 1843 г.	249,630	Въ 1844 г.	54
38.	Преображенскій. По рѣчкѣ Удорею. Филимоновыхъ, въ арендѣ у Коллежскаго Совѣтника Базилевскаго.	12 авг. 1841 г. 16 янв. 1846 г.	231,114	Въ 1846 г.	2,541
39.	Ильинскій. По рѣчкѣ малому Шааргану. К ^о купцовъ Красильниковъ, Ерлыкова и Шугиляева.	19 июля 1845 г. 8 июля 1854 г.	187,100	Въ 1857 г.	40
40.	Васильевскій. По рѣчкѣ Шаулкону. К ^о Коллежскаго Совѣтника Асташева.	30 июня 1849 г. 16 нояб. 1849 г.	237,200	Въ 1845 г.	2,389 ¹ / ₄
41.	Степановскій. По рѣчкѣ Шаулкону.	29 июня 1842 г. 22 дек. 1843 г.	198,400	Въ 1843 г.	6,990 ³ / ₄
42.	Леонтье - Николаевскій. По рѣчкѣ Талгагайтѣ.	29 июля 1840 г. 25 окт. 1840 г.	134,050	Въ 1840 г.	5,185 ³ / ₄

ЛА ОТКРЫТІЯ РАБОТЪ ПО ДЕНЬ ЧАНІЯ ИХЪ ВЪ 1861 ГОДУ.										СЛОЖНОЕ СОДЕРЖАНІЕ ВЪ 100 ПУДАХЪ ПЕСКУ.	СРЕДНЕЕ ЧИСЛО РАБОЧИХЪ ЛЮДЕЙ.	ПРОМЫВАЛЬНЫЯ УСТРОЙСТВА.	КЪ КОТОРОМУ РАЗРЯДУ ПРИНАДЛЕЖИТЬ ПРИСѢ.	ВЗИМАНИЕ КАКОЙ ПОДАТИ СЛѢДУЕТЪ ЗА ДОВОТЫЙ МЕТАЛЛЪ.	СБОРЪ НА ВѢСКИ ПОВНОСТИ СЪ КАЖДАГО ФУНТА ЛИТАВУРНАГО ЗОЛОТА.
ПРОМЫТО ПУДОВЪ ПЕСКУ.				ПОЛУЧЕНО ЗОЛОТА.		ЗОЛОТА.		ДОЛИ.							
ПУД.	ФУНТ.	ЗОЛОТ.	ДОЛ.	ЗОЛОТ.	ДОЛ.	ЗОЛОТ.	ДОЛ.								
72,805	—	—	12	71	—	1 ⁵ / ₈	33	На 2 буторахъ.	1	5%	руб. 4				
64,800	—	—	1	29	—	3 ³ / ₄	20	На 2 буторахъ.	1	5%	4				
3,049,000	9	39	23	—	1	24 ³ / ₄	166	На 1 бочкѣ.	3	За 5 пуд. 10 ⁰ / ₀ , а за остальное 15 ⁰ / ₀ .	8				
48,000	—	—	65	—	—	13	20	Американск. способомъ.	1	5%	4				
2,367,700	3	29	20	72	—	47 ³ / ₄	112	На 1 бочкѣ.	2	За 2 пуда 5 ⁰ / ₀ , а за остальное 10 ⁰ / ₀ .	6				
3,388,800	16	21	61	48	—	72 ¹ / ₂	258	На 2 бочкахъ.	3	За 5 пуд. 10 ⁰ / ₀ , а за остальное 15 ⁰ / ₀ .	8				
6,222,900	8	2	19	—	—	47 ¹ / ₂	269	На 2 бочкахъ.	3	За 5 пуд. 10 ⁰ / ₀ , а за остальное 15 ⁰ / ₀ .	8				

№	НАЗВАНИЕ ПРИСКА, ГДѢ ОНЪ НАХОДИТСЯ И КОМУ ПРИНАДЛЕЖИТЬ.	КОГДА УТВЕРЖДЕНЫ МЕЖЕВЫЕ АКТЫ.	ЧИСЛО КВАДРАТНЫХЪ САЖЕНЪ ЗАКЛЮЧАЮЩИХСЯ ВЪ ПРИСКѢ.	КОГДА ПРИСТУПЛЕНО КЪ РАЗРАБОТКѢ.	СЪ НАЧА ОКОН
					ВЫНУТО КУБИЧЕСКИХЪ САЖЕНЕЙ ПЕСКУ.
43.	Спасо - Преображенскій. По рѣчкѣ Шоловиту впадаю- щей въ рѣчку Удерей. Маринскаго купца Стар- цова.	3 авг. 1842 г. 14 окт. 1843 г.	78,745	Въ 1844 г.	3,004 ³ / ₄
44.	Боголюбскій. По рѣчкѣ Так- тагайтѣ. К ^о Корыстолева и Попова, въ арендѣ у купца Аки- мова.	19 июня 1860 г. 21 янв. 1861 г.	35,150	Въ 1861 г.	5
45.	Громовскій. По рѣчкѣ Уде- рею. К ^о княжны Горчаковой.	14 авг. 1840 г. 3 дек. 1840 г.	98,900	Въ 1842 г.	390 ¹ / ₂
46.	Аркадѣвскій. По рѣчкѣ ма- лому Шааргану.	2 сев. 1843 г. 22 июня 1844 г.	66,875	Въ 1844 г.	1,644 ¹ / ₄
47.	Сергѣевскій. По рѣчкѣ Ма- мону. При заработкѣ. К ^о Поручика Бенардави.	1 сент. 1845 г. 7 апр. 1846 г.	114,115	Въ 1848 г.	297 ¹ / ₈
48.	Несчастный. По рѣчкѣ Тыш- ну текущей въ рѣчку Ишимбу. К ^о Губернскаго Секретаря Петра Латвина.	7 авг. 1856 г. 10 июля 1857 г.	131,518	Въ 1861 г.	1,802
49.	Успенскій. По рѣчкѣ Омюно- кону, текущей въ рѣчку Пенченгу.	11 июля 1841 г. 12 февр. 1842 г.	250,000	Въ 1843 г.	61

ЛА ОТКРЫТІЯ РАБОТЪ ПО ДЕНЬ ЧАНІЯ ИХЪ ВЪ 1861 ГОДУ.					СЛОЖНОЕ СОДЕРЖАНІЕ ВЪ 100 ПУДАХЪ ПЕСКУ.	СРЕДНЕЕ ЧИСЛО РАБОЧИХЪ ЛЮДЕЙ.	ПРОМЫВАЛЬ- НЫЯ УСТРОЙСТВА.	КЪ КОТОРОМУ РАЗРѢДУ ПРИНАДЛЕЖИТЬ ПРИСКѢ.	ВЗИМАНІЕ КАКОЙ ПОДАТИ СЛѢ- ДУЕТЪ ЗА ДОБЫТЫЙ МЕ- ТАЛЛЪ.	СОБОРЪ НА ЗЕМЛИ ПОВЕРНОСТИ СЪ КАЖДАГО ФУТА ЛИТЪРНАГО ЗОЛОТА.	
ПРОМЫТО ПУ- ДОВЪ ПЕСКУ.	ПОЛУЧЕНО ЗОЛОТА.										
	ПУДМ.	ФУНТЪ.	ЗОЛОТН.	ДОЛН.	ЗОЛОТН.	ДОЛН.				РУБ.	
3,605,800	5	13	82	36	—	54 ¹ / ₂	123	На 2 бочкахъ.	3	За 5 пуд. 10% а за осталь- ное 15%.	8
6,000	—	—	60	—	—	27	17	На 1 буторѣ.	1	5%	4
468,600	—	39	47	48	—	77 ³ / ₄	29	На 1 бочкѣ.	1	5%	4
1,974,700	2	—	78	81	—	37	99	На 1 бочкѣ.	2	За 2 пуда 5% а за осталь- ное 10%.	6
356,600	—	7	—	—	—	28	10	Американск. способомъ.	1	5%	4
2,162,200	3	9	80	36	—	55	127	На 1 бочкѣ.	2	За 2 пуда 5% а за осталь- ное 10%.	6
73,200	—	4	1	72	—	50	9	Американск. способомъ.	1	5%	4

№	НАЗВАНИЕ ПРИСКА, ГДѢ ОНЪ НАХОДИТСЯ И КОМУ ПРИНАДЛЕЖИТЬ.	КОГДА УТВЕРЖДЕНЫ МЕЖЕВЫЕ АКТЫ.	ЧИСЛО КВАДРАТНЫХЪ САЖЕНЪ ЗАКЛЮЧАЮЩИХСЯ ВЪ ПРИСКѢ.	КОГДА ПРИСТУПЛЕНО КЪ РАЗРАБОТКѢ.	СЪ НАЧА ОКОН	
					ВЫНУТО КУВШЕЧЕСКИХЪ САЖЕНЕЙ ПЕСКУ.	
50.	Дмитріевскій. По рѣчкѣ Омі- онокону.	15 іюля 1855 г. 31 дек. 1855 г.	—	Въ 1857 г.	1,083	
51.	Красавица. По рѣчкѣ Сева- гликону. При развѣдкѣ.	29 іюля 1857 г. 31 мая 1858 г.	145,255	Въ 1861 г.	1/2	
52.	Рождественскій. По рѣчкѣ Аяктѣ.	26 мая 1856 г. 31 дек. 1855 г.	242,600	Въ 1857 г.	485	
53.	Алексѣевскій. По рѣчкѣ Ун- тунгуну.	17 іюля 1858 г. 29 нояб. 1858 г.	400,700	Въ 1861 г.	334	
54.	Успенскій. По рѣчкѣ Кун- тояничъ. Купца Павла Денисова.	15 авг. 1853 г. 23 янв. 1854 г.	249,600	Въ 1857 г.	1,790 1/2	
55.	Преображенскій. По рѣчкѣ Удерею. При развѣдкѣ. К ^о Поручика Бенардани и купца Амылова.	4 іюля 1859 г. 26 нояб. 1860 г.	78,812	Въ 1861 г.	1/4	
56.	Свято - Троицкій. По рѣчкѣ большой Мурожной и клю- чу въ нее впадающему. При развѣдкѣ.	31 авг. 1855 г. 30 нояб. 1855 г.	236,450	Въ 1858 г.	1/2	
57.	Преображенскій. По рѣчкѣ Безымянной впадающей съ лѣвой стороны въ рѣч- ку большой Шаарганъ. При развѣдкѣ.	20 іюля 1855 г. 31 дек. 1855 г.	190,968	Въ 1858 г.	7/8	
58.	Дополнительный участокъ къ Преображенскому приску. При разработкѣ.	14 авг. 1856 г. 28 нояб. 1856 г.	59,025	Въ 1861 г.	1/2	

ДА ОТКРЫТІЯ РАБОТЪ ПО ДЕНЬ ЧАСІЯ ИХЪ ВЪ 1861 ГОДУ.					СЛОЖНОЕ СОДЕРЖАНІЕ ВЪ 100 ПУДАХЪ ПЕСКУ.		СРЕДНЕЕ ЧИСЛО РАБОЧИХЪ ЛЮДЕЙ.	ПРОМЫСЛЪ- ВНЫЯ УСТРОЙСТВА.	КЪ КОТОРОМУ РАЗРЯДУ ПРИНАДЛЕЖИТЬ ПРИСКѢ,	ВЗИМАНІЕ КАКОЙ ПОДАТИ СЛѢ- ДУЕТЪ ЗА ДОБЫТЫЙ МЕ- ТАЛЛЪ.	СРОКЪ НА ЗЕМЛИ ПОБНОСТИ СЪ КАЖДАГО ФУТЛА ЗНАТЪРНАГО ЗОЛОТА.
ПРОМЫСЛО ПУ- ДОВЪ ПЕСКУ.	ПОЛУЧЕНО ЗОЛОТА.				ЗОЛОТЪ. ДОЛЪ.	ЗОЛОТЪ. ДОЛЪ.					
	ПУДЪ.	ФУНТЪ.	ЗОЛОТЪ.	ДОЛЪ.							
1.293,300	1	14	—	—	—	40	95	На 1 бочкѣ.	1	5%	руб. 4
700	—	—	2	—	—	27	3	Американск. способомъ	1	5%	4
582,000	1	—	33	48	—	64	5	Американск. способомъ.	1	5%	4
400,700	1	15	93	—	1	30 1/4	16	Американск. способомъ.	1	5%	4
2.076,900	3	17	72	—	—	61	22	Американск. способомъ.	2	За 2 пуда 5%, а за осталь- ное 10%.	6
450	—	—	—	42	—	30	3	На 1 вак- гердѣ.	1	5%	4
605	—	—	2	51	—	40	5	На 1 буторѣ.	1	5%	4
856	—	—	1	76	—	20	6	На 1 буторѣ.	1	5%	4
674	—	—	2	38	—	34	7	На 1 буторѣ.	1	5%	4

№	НАЗВАНИЕ ПРИСКА, ГДѢ ОНЪ НАХОДИТСЯ И КОМУ ПРИНАДЛЕЖИТЬ.	КОГДА УТВЕРЖДЕНЫ МЕЖЕВЫЕ АКТЫ.	ЧИСЛО КВАДРАТНЫХЪ САЖЕНЪ ЗАКЛЮЧАЮЩИХСЯ ВЪ ПРИСѢБ.	КОГДА ПРИСТУПЛЕНО КЪ РАЗРАБОТКѢ.	СЪ НАЧА ОКОН	
					ВЫНУТО КУВНИЧЕСКИХЪ САЖЕНЕЙ ПЕСКУ.	
59.	Графа Толстаго. Успенскій. По рѣчкѣ малой Пенченгѣ. При развѣдкѣ и заработкѣ.	20 іюля 1845 г. 19 іюля 1846 г.	203,000	Въ 1847 г.	45 1/8	
60.	Алексѣевскій. По рѣчкѣ Та- лой текущей въ рѣчку По- громную. При развѣдкѣ. Губернскаго Секретаря Мясникова.	14 іюля 1860 г. 14 дек. 1860 г.	188,017	Въ 1861 г.	1/8	
61.	При открытіи вновь прииска Маширова. По рѣчкѣ Му- рожной. При развѣдкѣ. К ^о Поручика Бенардаки и купцовъ Рязановыхъ.	—	—	Въ 1861 г.	—	
62.	Гавриловскій. По рѣчкѣ Ин- дыгли. При развѣдкѣ.	—	—	Въ 1861 г.	—	
63.	Николаевскій. По лѣвой вер- шинѣ рѣчки Татарки. При развѣдкѣ. К ^о купцовъ Красильнико- ва и Ерлыкова.	—	—	Въ 1861 г.	—	
64.	Троицкій. По рѣчкѣ Шало- киту. При развѣдкѣ.	2 іюня 1848 г. 24 февр. 1850 г.	239,370	Въ 1851 г.	—	
Итого . . .		—	—	—	100,395	

ЛА ОТКРЫТІЯ РАБОТЪ ПО ДЕНЬ ЧАСА ИХЪ ВЪ 1861 ГОДУ.					СЛОЖНОЕ СОДѢЛАНІЕ ВЪ 100 ПУДАХЪ ПЕСКУ.		СРЕДНЕЕ ЧИСЛО РАБОЧИХЪ ЛЮДЕЙ.	ПРОМЫСЛЪ- НЫЯ УСТРОЙСТВА.	КЪ КОТОРОМУ РАЗРЯДУ ПРИНАДЛЕЖИТЬ ПРИСѢБ.	ВЗИМАНІЕ КАКОЙ ПОДАТИ СЛѢ- ДУЕТЪ ЗА ДОБЫТЫЙ МЕ- ТАЛЛЪ.	РУБ. 4
ПРОМЫСЛО ПУ- ДОВЪ ПЕСКУ.	ПОЛУЧЕНО ЗОЛОТА.				ЗОЛОТН.	ДОЛН.					
	ПУДМ.	ФУНТМ.	ЗОЛОТН.	ДОЛН.							
54,900	—	2	50	—	—	42	18	На 1 бочкѣ.	1	5%	4
200	—	—	—	64	—	28	2	На 1 вѣс- гердѣ.	1	5%	4
30	—	—	—	10	—	30	1	На 1 вѣс- гердѣ.	1	5%	4
—	—	—	—	—	—	—	—	—	—	—	—
—	—	—	—	—	—	—	—	—	—	—	—
—	—	—	83 1/2	—	—	37	—	На 1 вѣс- гердѣ.	1	5%	4
123.141,975	206	26	36	48	—	37	6,404	—	—	—	—

СКОРѢ НА ЗЕМСКИ ДОБЫТОСТИ СЪ
КАЖДАГО ФУНТА ЛЕГАНУРАГО ЗОЛОТА.

№	НАЗВАНИЕ ПРИСКА, ГДѢ ОНЪ НАХОДИТСЯ И КОМУ ПРИНАДЛЕЖИТЬ.	КОГДА УТВЕРЖДЕНЫ МЕНЕЖЕВЫЕ АКТЫ.	ЧИСЛО КВАДРАТНЫХЪ САЖЕНЬ ЗАКЛЮЧАЮЩИХСЯ ВЪ ПРИСКѢ.	КОГДА ПРИСТУПЛЕНО КЪ РАЗРАБОТКѢ.	СЪ НАЧА ОКООН
					ВЫНУТО КУБИЧЕСКИХЪ САЖЕНЕЙ ПЕСКУ
Промысла Минусинскаго округа.					
Почетнаго Гражданина Кузнецова.					
1.	Предтеченскій. Порѣчкѣ большой и малой Сейбамъ.	28 дек. 1855 г.	250,000	Въ 1857 г.	1,888½
Почетной Гражданки Королины Подсосовой.					
2.	Каролининскій. По рѣчкѣ Безъѣ текущей съ лѣвой стороны въ Чибижекѣ. При заработкѣ.	8 февр. 1861 г.	180,000	Въ 1861 г.	Нѣтъ
3.	Семіоновскій. По рѣчкѣ Котаю. При развѣдкѣ.	18 янв. 1856 г.	225,000	Въ 1856 г.	Нѣтъ
К^о Коллежскаго Регистратора Ивана и купца Василья Озеровыхъ.					
4.	Свято-Духовскій. По рѣчкѣ малой Сейдѣ.	30 июня 1860 г.	250,000	Въ 1861 г.	1,087
Ачинскаго 2-й гильдіи купца Василья Озерова.					
5.	Петро-Павловскій. По рѣчкѣ Блянку.	27 нояб. 1858 г.	—	Въ 1861 г.	Нѣтъ

ДА ОТКРЫТІЯ РАБОТЪ ПО ДЕНЬ ЧАНІЯ ИХЪ ВЪ 1861 ГОДУ.					СЛОЖНОЕ СОДЕРЖАНІЕ ВЪ 100 ПУДАХЪ ПЕСЕУ.		СРЕДНЕЕ ЧИСЛО РАБОЧИХЪ ЛЮДЕЙ.	ПРОМЫСЛОВЫЯ УСТРОЙСТВА.	ВЪ КОТОРОМУ РАЗРЯДУ ПРИНАДЛЕЖИТЬ ПРИСКѢ.	ВЗИМАНІЕ КАКОЙ ПОДАТИ СЛѢДУЕТЪ ЗА ДОБЫТЫЙ МЕТАЛЛЪ.	РУБ.
ПРОМЫСЛОВЪ ПУСКОУ.	ПОЛУЧЕНО ЗОЛОТА.				СОДЕРЖАНІЕ ВЪ 100 ПУДАХЪ ПЕСЕУ.						
	ПУДЫ.	ФУНТЫ.	ЗОЛОТН.	ЛОДИ.	ЗОЛОТН.	ЛОДИ.					
2,266,200	7	33	26	48	1	31¼	49	На 1 чашѣ.	3	За 5 пуд. 10%, а за остальное 15%.	8
свѣдѣній	—	—	51	72	—	—	—	На 1 важгердѣ.	1	5%	4
свѣдѣній	—	—	21	24	—	—	—	На 1 важгердѣ.	1	5%	4
1,304,400	2	35	4	24	—	81	130	На 1 чашѣ.	2	За 2 пуда 5%, а за остальное 10%.	6
свѣдѣній	—	23	65	6	—	—	—	На 1 чашѣ.	1	5%	4

№	НАЗВАНИЕ ПРИСКА. ГДѢ ОНЪ НАХОДИТСЯ И КОМУ ПРИНАДЛЕЖИТЬ.	КОГДА УТВЕРЖДЕНЫ МЕЖЕВЫЕ АКТЫ.	ЧИСЛО КВАДРАТНЫХЪ САЖЕНЪ ЗАКЛОЧАЮЩИХСЯ ВЪ ПРИСКѢ.	КОГДА ПРИСТУПЛЕНО КЪ РАЗРАБОТКѢ.	СЪ НАЧА ОКОН
					ВЫНУТО КУБИЧЕСКИХЪ САЖЕНЕЙ ПЕСКУ
6.	Минусинской купчихи Ильиной. Митрофанов-Федоровскій. По ключамъ впадающимъ въ рѣчку среднюю Сейбу съ правой стороны. Енисейскаго купца Фун- тусова и купчихи Ильи- ной.	30 янв. 1858 г.	179,894	Въ 1860 г.	737½
7.	Александров-Невскій. По ключамъ впадающимъ въ рѣчку среднюю Сейбу съ правой стороны. При развѣдкѣ. К ^о Екаторинбургскихъ купцовъ: Рязанова, Каванцова и Почетныхъ Гражданъ Подсосовыхъ.	18 дек. 1857 г.	198,565	Въ 1861 г.	Нѣтъ
8.	Благовѣщенскій. По рѣчкѣ Семеновкѣ впадающей съ лѣвой стороны въ рѣчку Конь. При разработкѣ.	25 февр. 1837 г.	250,000	Въ 1837 г.	50
9.	Никольскій. По рѣчкѣ Бургону текущей въ рѣчку Конь.	28 нояб. 1836 г.	235,000	Въ 1836 г.	849⅞

ПРОМЫСЛОВАЯ ПУСЬ.	ПОЛУЧЕНО ЗОЛОТА.				СЛОЖНОЕ СОДЕРЖАНІЕ ВЪ 100 ПУДАХЪ ПЕСКУ.		СРЕДНЕЕ ЧИСЛО РАБОЧИХЪ ЛЮДЕЙ.	ПРОМЫСЛОВЫЯ УСТРОЙСТВА.	КЪ КОТОРОМУ РАЗРѢДУ ПРИНАДЛЕЖИТЬ ПРИСКѢ.	ВЪЗНАМЕНІЕ КАКОЙ ПОДАТИ СЛѢДУЕТЪ ЗА ДОВЫТЫЙ МЕТАЛЛЪ.	РУБ.
	ПУДЫ.	ФУНТЫ.	ЗОЛОТН.	ДОЛН.	ЗОЛОТН.	ДОЛН.					
	ЛА ОТКРЫТІЯ РАБОТЪ ПО ДЕНЬ ЧАНІЯ ИХЪ ВЪ 1861 ГОДУ.										
885,000	1	35	34	48	—	78	48	На 1 чашкѣ.	1	5%	руб. 4
свѣдѣній	—	—	37	34	—	—	—	На 1 важгердѣ.	1	5%	4
60,000	—	—	8	—	—	1¼	8	На 1 важгердѣ и на 1 буторѣ.	1	5%	4
1,019,900	1	39	59	—	—	71¾	60	На 2 чашахъ.	1	5%	4

№	НАЗВАНІЕ ПРИСКА, ГДѢ ОНЪ НАХОДИТСЯ И КОМУ ПРИНАДЛЕЖИТЬ.	КОГДА УТВЕРЖДЕНЫ МЕЖЕВЫЕ АКТЫ.	ЧИСЛО КВАДРАТНЫХЪ САЖЕНЪ ЗАКЛЮЧАЮЩИХСЯ ВЪ ПРИСКѢ.	КОГДА ПРИСТУПЛЕНО КЪ РАЗРАБОТКѢ.	СЪ НАЧА ОКОН
					ВЫНУТО КЪВИЧЕСКИХЪ САЖЕНЕЙ ПЕСКУ.
10.	Владимірскаго. По рѣчкѣ Влади- мировкѣ впадающей въ рѣчку Сейбу и частью въ Изыртаку. Пра заработкѣ. Екатеринбургскаго купца Казанцова и Почетной Гражданки Екатерины Подсосовой.	14 февр. 1845 г.	250,000	Въ 1847 г.	50
11.	Воскресенскій. По ключу впа- дающему съ правой сторо- ны въ рѣчку Безымян- ную, текущую въ рѣчку Чибижекъ. Почетныхъ Гражданъ Подсосовыхъ и купца Красильникова.	2 дек. 1853 г.	133,870	Въ 1856 г.	30
12.	Ильинскій. По рѣчкѣ Средней Сейбѣ впадающей съ пра- вой стороны въ рѣчку Большую Сейбу. При за- работкѣ. Почетной Гражданки Ека- терины Подсосовой.	7 нояб. 1850 г.	250,000	Въ 1852 г.	50 ³ / ₄
13.	Ново-Никольскій. По рѣчкѣ Большому Алгіяку.	12 янв. 1853 г.	250,000	Въ 1855 г.	7,317 ¹ / ₂

ПРОМЫСЛО ПУ- ДОВЪ ПЕСКУ.	ПОЛУЧЕНО ЗОЛОТА.				СЛОЖНОЕ СОДЕРЖАНІЕ ВЪ 100 ПУДАХЪ ПЕСКУ.		СРЕДНЕЕ ЧИСЛО РАБОЧИХЪ ЛЮДЕЙ.	ПРОМЫВАЛЬ- НЫЯ УСТРОЙСТВА.	КЪ КОТОРОМУ РАЗРѢДУ ПРИНАДЛЕЖИТЪ ПРИСКѢ.	ВЗИМАНИЕ КАКОЙ ПОДАТИ СЛѢ- ДУЕТЪ ЗА ДОБЫТЫМЪ МЕ- ТАЛЛЪ.	РУБ. 4
	ПУД.	ФУНТ.	ЗОЛОТ.	ДОЛ.	ЗОЛОТ.	ДОЛ.					
	ЗА ОТВѢТІЯ РАБОТЪ ПО ДЕНЬ ЧАСІЯ ИХЪ ВЪ 1861 ГОДУ.										
60,000	—	—	10	—	—	1 ¹ / ₄	12	На 1 важ- гердѣ и 1 бу- торѣ.	1	5%	4
36,000	—	—	6	24	—	1 ¹ / ₂	9	На 1 чашѣ.	1	5%	4
60,800	—	—	13	12	—	2	4	На 1 чашѣ.	1	5%	4
8781,000	9	30	37	—	—	41	490	На 2 чашахъ и на 2 боч- кахъ.	3	За 5 пуд. 10%, а за осталь- ное 15%.	8

№	НАЗВАНИЕ ПРИСКА, ГДѢ ОНЪ НАХОДИТСЯ И КОМУ ПРИНАДЛЕЖИТЬ.	КОГДА УТВЕРЖДЕНЫ МЕЖЕВЫЕ АКТЫ.	ЧИСЛО КВАДРАТНЫХЪ САЖЕНЪ ЗАКЛЮЧАЮЩИХСЯ ВЪ ПРИСКѢ.	КОГДА ПРИСТУПЛЕНО КЪ РАБОТѢ.	СЪ НАЧА ОКОН
					ВЫПУТО КУПИЧЕСКИХЪ САЖЕНЕЙ ПЕСКУ.
14.	Почетныхъ Гражданъ, Пе- тра Подсосова и сыновей. Петропавловскій. По рѣчкѣ Тюктому. Почетной Гражданки Александры Подсосовой.	21 окт. 1838 г.	250,000	Въ 1838 г.	181¼
15.	Инокентіевскій. По рѣчкѣ Малому Алгіяку текущей въ Большой Алгіякъ. При заработкѣ. Почетныхъ Гражданъ, Пе- тра Подсосова сыновей.	25 нояб. 1857 г.	250,000	Въ 1839 г.	50
16.	Спаскій. По рѣчкѣ Алгіяку впадающей въ рѣчку Сп- стекемъ съ правой стороны. При развѣдкѣ.	26 окт. 1838 г.	250,000	Въ 1837 г.	7½
17.	Никольскій. По рѣчкѣ Изюп- золу, текущей въ рѣчку Амьль, съ правой сторо- ны. При развѣдкѣ.	26 окт. 1838 г.	250,000	Въ 1838 г.	3¾
18.	Спасо - Преображенскій. По рѣчкѣ Чибижку, впадаю- щей съ лѣвой стороны въ Жебь.	31 июля 1836 г.	250,000	Въ 1849 г.	553¼

ДА ОТКРЫТИЯ РАБОТЪ ПО ДЕНЬ ЧАНІЯ ИХЪ ВЪ 1861 ГОДУ.					СЛОЖНОЕ СОДѢЖАНІЕ ВЪ 100 ПУДАХЪ ПЕСКУ.		СРЕДНЕЕ ЧИСЛО РАБОЧИХЪ ЛЮДЕЙ.	ПРОМЫСЛЪ- НЫЯ УСТРОЙСТВА.	КЪ КОТОРОМУ РАЗНУ ПРИНАДЛЕЖИТЬ ПРИСКЪ.	ВЗИМАНИЕ КАКОЙ ПОДАТИ СЛѢ- ДУЕТЪ ЗА ДОВОУТНІЙ МЕ- ТАЛЛЪ.	СКОЛЬКО НА ЗЕМЛИ ПОВННОСТИ СЪ КАЖДАГО ФУТЛА ЗАПЛАТНОГО ЗОЛОТА.
ПРОМЫТО ПУ- ДОВЪ ПЕСКУ.	ПОЛУЧЕНО ЗОЛОТА.				ЗОЛОТН. ДОЛН.	ДОЛН.					
	ПУДЪ.	ФУНТЪ.	ЗОЛОТН.	ДОЛН.							
217,500	—	8	33	—	—	35¼	23	На 1 чашѣ.	1	5%	4
60,000	—	—	9	27	—	1½	6	Американск. способомъ.	1	5%	4
9,100	—	—	53	59	—	55	3	На ручномъ станкѣ.	1	5%	4
4,400	—	—	33	—	—	72	16	На ручномъ станкѣ.	1	5%	4
664,100	—	35	19	46	—	48¾	44	На 1 чашѣ.	1	5%	4

№	НАЗВАНІЕ ПРИСКА, ГДѢ ОНЪ НАХОДИТСЯ И КОМУ ПРИНАДЛЕЖИТЬ.	КОГДА УТВЕРЖДЕНЫ МЕЖЕВЫЕ АКТЫ.	ЧИСЛО КВАДРАТНЫХЪ САЖЕНЪ ЗАКЛЮЧАЮЩИХСЯ ВЪ ПРИСКѢ.	КОГДА ПРИНУЖДЕНО КЪ РАЗРАБОТКѢ.	СЪ ПАЧА ОКОН
					ВЫНУТО КУПЧЕСКИХЪ САЖЕНЕЙ ПЕСКУ.
19.	Иваповскій. По рѣчкѣ Спсиму, текущей съ правой стороны въ рѣку Енисей. При заработкѣ.	18 сент. 1854 г.	250,000	Въ 1855 г.	52½
20.	Ильинскій. По правой забокѣ рѣчки большаго Алгіака. При заработкѣ.	26 нояб. 1856 г.	250,000	Въ 1857 г.	53¼
21.	Спасо - Преображенскій. По рѣчкѣ Спсиму. При заработкѣ.	27 февр. 1860 г.	140,719	Въ 1861 г.	50
22.	Павловскій. По рѣчкѣ Блядику, текущей въ рѣчку Конь, съ правой стороны. При заработкѣ. Почетной Гражданки Ева- терины Подсосовой.	19 дек. 1855 г.	250,000	Въ 1857 г.	50
23.	Софійскій. По рѣчкѣ Спсиму. При заработкѣ.	19 сент. 1855 г.	250,000	Въ 1856 г.	50
24.	Елено-Константиновскій. По лѣвой забокѣ и сухому логу впадающимъ въ рѣчку Чибижекъ съ лѣвой стороны. При развѣдкѣ.	17 дек. 1853 г.	92,220	Въ 1855 г.	20
25.	Преображенскій. По рѣчкѣ Блядику текущей въ рѣчку Конь, съ правой стороны. При заработкѣ.	19 дек. 1855 г.	250,000	Въ 1857 г.	50

ДА ОТКРЫТІЯ РАБОТЬ ПО ДЕНЬ ЧАНІЯ ИХЪ ВЪ 1861 ГОДУ.					СЛОЖНОЕ СОДЕРЖАНІЕ ВЪ 100 ПУДАХЪ ПЕСКУ.		СРЕДНЕЕ ЧИСЛО РАБОЧИХЪ ЛЮДЕЙ.	ПРОМЫВАЛЬ- НЫЯ УСТРОЙСТВА.	КЪ КОТОРОМУ РАЗРѢДУ ПРИНАДЛЕЖИТЬ ПРИСКѢ.	ВЗЫМАНІЕ КАКОЙ ПОДАТИ СЛѢ- ДУЕТЪ ЗА ДОБЫТЫЙ МЕ- ТАЛЛЪ.	РУБ.
ПРОМЫТО ПУ- ДОВЪ ПЕСКУ.	ПОЛУЧЕНО ЗОЛОТА.				ЗОЛОТН.	ДОЛН.					
	ПУДМ.	ФУНТМ.	ЗОЛОТН.	ДОЛН.	ЗОЛОТН.	ДОЛН.					
63,000	—	—	23	84	—	3¼	8	Американск. способомъ.	1	5%	4
64,000	—	—	73	—	—	11	12	На 1 чашѣ.	1	5%	4
60,000	—	—	10	40	—	1¼	17	На 1 чашѣ.	1	5%	4
60,000	—	—	7	—	—	1	7	Американск. способомъ.	1	5%	4
60,000	—	—	61	24	—	9¾	6	На 1 чашѣ.	1	5%	4
24,000	—	—	25	84	—	10¼	7	Американск. способомъ.	1	5%	4
60,000	—	—	14	—	—	2¼	5	На 1 чашѣ.	1	5%	4

СРОКЪ НА ВЕНСКИЕ ПОВИННОСТИ СЪ
КАЖДАГО ФУНТА ЧИСТАГО ЗОЛОТА.

№	НАЗВАНИЕ ПРИСЬКА, ГДѢ ОНѢ НАХОДИТСЯ И КОМУ ПРИНАДЛЕЖИТЬ.	КОГДА УТВЕРЖДЕНЫ МЕЖЕВЫЕ АКТЫ.	ЧИСЛО КВАДРАТНЫХЪ САЖЕНЪ ЗАКЛЮЧАЮЩИХСЯ ВЪ ПРИСЬБѢ.	КОГДА ПРИСТУПЛЕНО КЪ РАБОТѢ.	СЪ НАЧА ОКОН	
					ВЫНУТО КУБИЧЕСКИХЪ САЖЕНЕЙ ПЕСКУ.	
26.	Екатеринбургскаго купца Красильникова и Почетной Гражданки Анны Подсосовой. Дмитріе-Царевскій. По рѣчкѣ Чибіжеку. При заработкѣ.	5 февр. 1853 г.	250,000	Въ 1855 г.	51	
27.	Екатеринбургскаго купца Михаила Крюкова. Ново-Приютный. По рѣчкѣ Кундусуку текущей въ рѣчку Амьль съ правой стороны.	20 мая 1844 г.	250,000	Въ 1844 г.	806 ³ / ₈	
28.	Оханскаго 2-й гильдіи купца Ильи Иванова. Дмитріевскій. По двумъ ключамъ впадающимъ съ лѣвой стороны въ рѣчку Изюнзюль.	11 дек. 1856 г.	132,500	Въ 1857 г.	369 ¹ / ₂	
29.	Почетнаго Гражданина Петра Ненюкова, на арендѣ отъ Крюкова. Одештріевскій. Порѣчкѣ большому Блянку.	23 дек. 1854 г.	150,000	Въ 1861 г.	4,072 ³ / ₄	

КА ОТКРЫТИ РАБОТЪ ПО ДЕНЬ ЧАНІЯ ИХЪ ВЪ 1861 ГОДУ.				СЛОЖНОЕ СОДѢЖАНІЕ ВЪ 100 ПУДАХЪ ПЕСКУ.	СРЕДНЕЕ ЧИСЛО РАБОЧИХЪ ЛЮДЕЙ.	ПРОМЫВАЛЬ- НЫЯ УСТРОЙСТВА.	ВЪ КОТОРОМУ РАЗРЯДУ ПРИНАДЛЕЖИТЬ ПРИСЬБѢ.	ВЗИМАНИЕ КАКОЙ ПОДАТИ СЛѢ- ДУЕТЪ ЗА ДОБЫТЫЙ МЕ- ТАЛЛЪ.	СКОЛЬКО НА ЗЕМСКИЯ ПОДВОИНОСТИ СЪ КАЖДАГО ФУНТА ЛИТЕРАТУРНАГО ЗОЛОТА.		
ПРОМЫТО ПУ- ДОВЪ ПЕСКУ.	ПОЛУЧЕНО ЗОЛОТА.										
	ПУДЪ.	ФУНТЫ.	ЗОЛОТН.	ЛОТН.	ЗОЛОТН.	ЛОТН.					
61,200	—	—	5	40	—	3 ¹ / ₄	18	На 1 чашѣ.	1	5%	руб. 4
968,045	—	28	18	13	—	26 ³ / ₄	36	На 1 чашѣ.	1	5%	4
443,400	—	10	80	84	—	22 ¹ / ₄	16	На 1 чашѣ.	1	5%	4
4887,300	12	22	49	—	—	94 ³ / ₄	165	На 1 чашѣ.	3	За 5 пуд. 10%, а за осталь- ное 15%.	8

№	НАЗВАНИЕ ПРИСКА, ГДѢ ОНЪ НАХОДИТСЯ И КОМУ ПРИНАДЛЕЖИТЬ.	КОГДА УТВЕРЖДЕНЫ МЕЖЕВЫЕ АКТЫ.	ЧИСЛО КВАДРАТНЫХЪ САЖЕНЪ ЗАКЛЮЧАЮЩИХСЯ ВЪ ПРИСКѢ.	КОГДА ПРИСТУПЛЕНО КЪ РАЗРАБОТКѢ.	СЪ НАЧА ОКОН
					ВЫНУТО КУБИЧЕСКИХЪ САЖЕНЕЙ ПЕСКУ.
30.	Его же Ненюкова, на арендѣ отъ купца Колесникова. Иверскій. По рѣчкѣ большому Блялику. При развѣдкѣ.	6 февр. 1860 г.	250,000	Въ 1861 г.	5 2/3
31.	Никольскій. По рѣчкѣ Черной текущей въ Систекемъ. Почетныхъ Гражданъ Ненюковыхъ, Петра Подсопова сыновей и другихъ лицъ.	15 дек. 1856 г.	240,800	Въ 1858 г.	3,778 1/3
32.	Нигитинскій. По рѣчкамъ большой и малой Алтйкамъ.	15 мая 1840 г.	250,000	Въ 1841 г.	4,597
33.	Успенскій. По рѣчкѣ малому Изювзюлу, впадающей въ рѣчку Амыль съ правой стороны. При развѣдкѣ. К ^о купцовъ Юшкова, Иванова и коммерціи совѣтника Крылова.	20 марта 1843 г.	192,500	Въ 1843 г.	22
34.	Ивановскій. По рѣчкѣ малому Изювзюлу.	27 марта 1843 г.	155,000	Въ 1843 г.	77 1/2

ДА ОТКРЫТІЯ РАБОТЪ ПО ДЕНЬ ЧАНІЯ ИХЪ ВЪ 1861 ГОДУ.				СЛОЖНОЕ СОДЕРЖАНІЕ ВЪ 100 ПУДАХЪ ПЕСКУ.		СРЕДНЕЕ ЧИСЛО РАБОЧИХЪ ЛЮДЕЙ.	ПРОМЫСЛОВЫЯ УСТРОЙСТВА.	КЪ КОТОРОМУ РАЗРѢДУ ПРИНАДЛЕЖИТЬ ПРИСКѢ.	ВЗИМАНІЕ КАКОЙ ПОДАТИ СЛѢДУЕТЪ ЗА ДОБЫТЫМЪ МЕТАЛЛЪ.	СВОЕЪ НА ЗЕМСКИЯ ПОВИННОСТИ СЪ КАЖДАГО ФУТЛА ЛЕГАННАГО ЗОЛОТА.	
ПРОМЫСЛОВЫЕ ПЕСКУ.	ПОЛУЧЕНО ЗОЛОТА				СОДЕРЖАНІЕ						
	ПУДЫ.	ФУНТЫ.	ЗОЛОТН.	ДОЛН.	ЗОЛОТН.	ДОЛН.					
6,800	—	—	93	—	1	35 1/4	11	На 1 буторѣ.	1	5%	4
4534,000	4	21	13	—	—	36 3/4	131	На 1 чашѣ.	2	За 2 пуд. 5%, а за остальное 10%.	6
5516,500	6	11	51	48	—	42	227	На 4 чашахъ.	3	За 2 пуд. 5%, а за остальное 10%.	8
26,500	—	1	12	24	—	39 1/4	16	На 1 буторѣ.	1	5%	4
93,000	—	6	84	—	—	68	15	На 3 ручныхъ станкахъ.	1	5%	4

№	НАЗВАНИЕ ПРИСКА, ГДѢ ОНЪ НАХОДИТСЯ И КОМУ ПРИНАДЛЕЖИТЬ.	КОГДА УТВЕРЖДЕНЫ МЕЖЕВЫЕ АКТЫ.	ЧИСЛО КВАДРАТНЫХЪ САЖЕНЬ ЗАКЛЮЧАЮЩИХСЯ ВЪ ПРИСКѢ.	КОГДА ПРИСТУПЛЕНО КЪ РАЗРАБОТКѢ.	СЪ НАЧА ОБОИ	
					ВЫПУТО КУВИЧЕСКИХЪ САЖЕНЕЙ ПЕСКУ.	
35.	К ^о Енисейскаго купца Фунтусова и купчихи Ильиной. Александро-Невскій. По ключу впадающимъ въ рѣчку Среднюю Сейбу съ пра- вой стороны. При зарѣ- боткѣ.	18 дек. 1857 г.	198,565	Въ 1861 г.	Нѣтъ	
36.	Почетныхъ Гражданъ Яни- ма Рязанова сыновей. Дмитриевскій. По ключу впа- дающему въ рѣчку безъ наименованія съ лѣвой стороны, соединяющійся съ рѣчкой Куморсколы- комъ.	5 дек. 1853 г.	277,475	Въ 1857 г.	51 $\frac{1}{7}$	
37.	К ^о Тайной Совѣтницы Без- воровойной и Надворной Совѣтницы Бекреевой. Евгенийскій. По рѣчкѣ Ка- пшъ, въ дачахъ Ирбееп- скаго желѣзодѣлательнаго завода.	Не отвѣденъ	еще.	Въ 1860 г.	605 $\frac{3}{4}$	

ДА ОТКРЫТИЯ РАБОТЪ ПО ДЕНЬ ЧАСА ИХЪ ВЪ 1861 ГОДУ.				СЛОЖНОЕ СОДѢЖАНІЕ ВЪ 100 ПУДАХЪ ПЕСКУ.		СРЕДНЕЕ ЧИСЛО РАБОЧИХЪ ЛЮДЕЙ.	ПРОМЫВАЛЬ- НЫЯ УСТРОЙСТВА.	КЪ КОТОРОМУ РАЗРЯДУ ПРИНАДЛЕЖИТЬ ПРИСКѢ.	ВЗИМАНИЕ КАКОЙ ПОДАТИ СЛѢ- ДУЕТЪ ЗА ДОБЫТЫЙ МЕ- ТАЛЛЪ.	СКОЛЬКО НА ЗЕМЛѢ ПОДЛЕЖИТЪ СЪ КАЖДАГО ФУНТА ЗЕМЛЮРНОГО ЗОЛОТА.	
ПРОМЫТО ПУ- ДОВЪ ПЕСКУ.	ПОЛУЧЕНО ЗОЛОТА.				СОДѢЖАНІЕ ВЪ 100 ПУДАХЪ ПЕСКУ.						
	ПУДЫ.	ФУНТЫ.	ЗОЛОТН.	ДОЛН.	ЗОЛОТН.	ДОЛН.					
свѣдѣній.	—	—	37	34	—	—	—	На 1 вѣс- гердѣ.	1	5%	руб. 4
62,000	—	—	7	48	—	5 $\frac{1}{2}$	9	На 2 бутю- рахъ.	1	5%	4
726,900	—	37	52	—	—	79	100	Америкапс. способомъ.	1	5%	4

№	НАЗВАНІЕ ПРИСКА, ГДѢ ОНЪ НАХОДИТСЯ И КОМУ ПРИНАДЛЕЖИТЬ.	КОГДА УТВЕРЖЕНЫ МЕЖЕВЫЕ АКТЫ.	ЧИСЛО ВЛАДАЮЩИХЪ САЖЕНЬ ЗАКЛЮЧАЮЩИХСЯ ВЪ ПРИСКѢ.	КОГДА ПРИСТУПЛЕНО КЪ РАЗРАБОТКѢ.	СЪ НАЧА ОКОМ	
					ВЫПУТО КУБИЧЕСКИХЪ САЖЕНЕЙ ПЕСКУ.	
38.	Почетнаго Гражданина Дмитрія Щеголева. Мпхайловскій. По двумъ вкючамъ впадающимъ съ правой стороны въ рѣчку Среднюю Сейбу.	10 дек. 1857 г.	218,722	Въ 1858 г.	881 ⁵ / ₈	
39.	Почетнаго Гражданина Сидора Щеголева. Юлевскій. По ключу впадающему съ правой стороны въ Среднюю Сейбу.	1 июля 1856 г.	250,500	Въ 1861 г.	83 ³ / ₄	
40.	Почетной Гражданки Александры Щеголевой. Никольскій. По рѣчкѣ Спсиму.	19 дек. 1855 г.	250,000	Въ 1859 г.	146 ⁵ / ₈	
41.	Почетныхъ Гражданъ Петра Подсосова сыновей. Успенскій. По рѣчкѣ Жибиану текущей съ лѣвой стороны въ рѣчку Амыль. При развѣдкѢ.	18 апр. 1848 г.	250,000	Въ 1848 г.	1	

ДА ОТЕРПѢТІЯ РАБОТЪ ПО ДЕНЬ ЧАНІЯ ИХЪ ВЪ 1861 ГОДУ.					СЛОЖНОЕ СОДѢЖАНІЕ ВЪ 100 ПУДАХЪ ПЕСКУ.		СРЕДНЕЕ ЧИСЛО РАБОЧИХЪ ЛЮДЕЙ.	ПРОМЫВАЛЬНЫЯ УСТРОЙСТВА.	КЪ КОТОРОМУ РАЗРѢДУ ПРИНАДЛЕЖИТЬ ПРИСКѢ.	ВЗИМАНИЕ КАКОЙ ПОДАТИ СЛѢДУЕТЪ ЗА ДОБЫТЫЙ МЕТАЛЛЪ.	СКОРЪ НА ЗЕМЛѢ ПОВИННОСТИ СЪ КАЖДАГО ФУТЛА ЛИЦАТЕНАГО ЗОЛОТА.
ПРОМЯТО ВЪ ДОВЪ ПЕСКУ.	ПОЛУЧЕНО ЗОЛОТА.				ЗОЛОТН.	ДОЛН.					
	ПУД.	ФУНТ.	ЗОЛОТН.	ДОЛН.	ЗОЛОТН.	ДОЛН.					
1,058,500	1	15	74	72	—	49	37	На 1 чашѣ.	1	5%	руб. 4
100,500	—	9	80	24	—	90	58	На 1 чашѣ.	1	5%	4
156,000	—	3	32	—	—	19 ¹ / ₄	15	На 1 бутарѣ.	1	5%	4
1,290	—	—	5	48	—	4	12	На 1 чашѣ.	1	5%	4

№	НАЗВАНИЕ ПРИСКА, ГДѢ ОНЪ НАХОДИТСЯ И КОМУ ПРИНАДЛЕЖИТЬ.	КОГДА УТВЕРЖДЕНЫ МЕЖЕВЫЕ АКТЫ.	ЧИСЛО КВАДРАТНЫХЪ САЖЕНЪ ЗАКЛЮЧАЮЩИХСЯ ВЪ ПРИСКѢ.	КОГДА ПРИСТУПЛЕНО КЪ РАЗРАБОТКѢ.	СЪ НАЧА
					ОКОН
42.	Почетнаго Гражданина Дмитрія Щеголева. Александровскій. По правой забойѣ рѣчки большаго Алгяка. При развѣдкѣ.	4 дек. 1857 г.	142,498	Въ 1861 г.	22 1/8
	Итого . . .	—	—	—	28,755 1/2
Промысла Ачинскаго округа.					
Томскаго 2-й гильдіи купца Захарія Цибульскаго.					
1.	Петровский. По рѣчкѣ Петровкѣ. При заработкѣ.	12 дек. 1857 г.	238,442	Въ 1861 г.	Нѣтъ
2.	Федоровскій. По рѣчкѣ Итчуду или Собакѣ.	10 марта 1837 г.	250,000	Въ 1855 г.	4,790
Томской 2-й гильдіи купчихи Федосьи Цибульской.					
3.	Безгѣсннй. По средней вершинѣ рѣчки Чернаго-Юса. При заработкѣ.	18 іюля 1857 г.	249,947	Въ 1861 г.	Нѣтъ
Томскаго купца Захарія Цибульскаго.					
4.	Рождественскій. По рѣчкѣ малому Инчуду.	13 дек. 1840 г.	200,000	Въ 1861 г.	3,811 1/2

ПРОМЫСЛОВЬ ПИСКУ.	ПОЛУЧЕНО ЗОЛОТА.				СЛОЖНОЕ СОДЕРЖАНІЕ ВЪ 100 ПУДАХЪ ПЕСКУ.		СРЕДНЕЕ ЧИСЛО РАБОЧИХЪ ЛЮДЕЙ.	ПРОМЫСЛОВЬНЫЯ УСТРОЙСТВА.	ВЪ КОТОРОМУ РАЗРѢДУ ПРИНАДЛЕЖИТЬ ПИСКѢ.	ВЗИМАНІЕ БАЗОЙ ПОДАТИ СЛѢДУЕТЪ ЗА ДОВЫТЫЙ МЕТАЛЛЪ.	СКОЛЬКО НА ЗЕМЛИ ПОБНОСТИ СЪ КАЖДОГО ФУНТА НЕРАТРУНАГО ЗОЛОТА.
	ПУДЫ.	ФУНТЫ.	ЗОЛОТН.	ДОЛН.	ЗОЛОТН.	ДОЛН.					
	ДА ОТКРЫТИЯ РАБОТЬ ПО ДЕНЬ ЧАНІЯ ИХЪ ВЪ 1861 ГОДУ.										
26,550	—	2	80	—	1	3/4	22	На 1 бутарѣ.	1	5%	РУБ. 4
34,487,885	53	18	74	79	—	54	1,852	—	—	—	—
свѣдѣній	—	1	24	—	—	—	—	—	1	5%	4
5,748,295	5	12	90	—	—	34	114	На 1 бочкѣ.	3	За 5 пуд. 10%, а за остальное 15%.	8
свѣдѣній	—	2	10	—	—	—	—	—	1	5%	4
4,573,500	3	30	70	—	—	30 1/2	99	На 1 бочкѣ.	2	За 2 пуд. да 5%, а за остальное 10%.	6

№	НАЗВАНИЕ ПРИСКА, ГДѢ ОНЪ НАХОДИТСЯ И КОМУ ПРИНАДЛЕЖИТЬ.	КОГДА УТВЕРЖЕНЫ МЕЖЕВЫЕ АКТЫ.	ЧИСЛО КВАДРАТНЫХЪ САЖЕНЪ ЗАКЛЮЧАЮЩИХСЯ ВЪ ПРИСКѢ.	КОГДА ПРИСТУПЛЕНО КЪ РАЗРАБОТКѢ.	СЪ НАЧА ОКОН
					ВЫВУТО КУБИЧЕСКИХЪ САЖЕНЕЙ ПЕСКУ.
5.	К ^о Атопцова и купца Цибульского. Спасскій. Порѣчьѣ Изыкюлу. При заработкѣ. Отставнаго Коллежскаго Регистратора Озерова.	26 нояб. 1849 г.	134,542	Въ 1850 г.	Нѣтъ
6.	Благовѣщенскій. По ключу впадающему въ рѣчку Са- рала-Юсь, съ правой сто- роны.	12 янв. 1853 г.	186,314	Въ 1861 г.	1,411½
7.	Иоанно - Крестительскій. По рѣчьѣ главному Черному- Юсу. При развѣдкѣ. Маринскаго купца Про- копія Брагина.	5 авг. 1854 г.	250,000	Въ 1861 г.	15
8.	Порфирьевскій. По вершинѣ рѣчки Успенки. При раз- вѣдкѣ. К ^о Потомственнаго дворя- нина Вьсоцкаго.	30 дек. 1859 г.	133,800	Въ 1861 г.	30
9.	Екатеринскій. По рѣчьѣ ма- лому Черному-Юсу.	21 дек. 1860 г.	96,787	Въ 1861 г.	1,709¼

ПРОМЫСЛОВАЯ ПУ- ДОВЪ ПЕСКУ.	ПОЛУЧЕНО ЗОЛОТА.				СЛОЖНОЕ СОДЕРЖАНІЕ ВЪ 100 ПУДАХЪ ПЕСКУ.		СРЕДНЕЕ ЧИСЛО РАБОЧИХЪ ЛЮДЕЙ.	ПРОМЫСЛОВАЯ УСТРОЙСТВА.	ВЪ КОТОРОМУ РАЗРѢДѢ ПРИНАДЛЕЖИТЬ ПРИСКѢ.	ВЗИМАНІЕ КАКОЙ ПОДАТИ СЛѢ- ДУЕТЪ ЗА ДОВЫТЫЙ МЕ- ТАЛЛЪ.	СКОЛЬКО НА ЗЕМЛѢ ПОВНѢНОСТИ СЪ КАЖДАГО ФУНТА МЕТАЛЛУРНАГО ЗОЛОТА.
	РУБ.	ФУНТ.	ЗОЛОТ.	ЛОШ.	ЗОЛОТ.	ЛОШ.					
	ДА ОТКРЫТІЯ РАБОТЪ ПО ДЕНЬ ЧАСА ИХЪ ВЪ 1861 ГОДУ.										
свѣдѣній	—	2	45	—	—	—	—	1	5%	руб. 4	
1,693,800	1	3	47	—	—	22¼	90	На 1 бочкѣ.	1	5%	4
18,000	—	—	30	12	—	16	15	На 1 бутарѣ и 2 важгер- дахъ.	1	5%	4
36,000	—	—	45	—	—	12	7	На 1 бутарѣ.	1	5%	4
2,057,000	3	3	10	—	—	55	116	На 1 бочкѣ.	2	За 2 пуда 5%, а за осталь- ное 10%.	6

№	НАЗВАНІЕ ПРИСКА, ГДѢ ОНЪ НАХОДИТСЯ И КОМУ ПРИНАДЛЕЖИТЬ.	КОГДА УТВЕРЖДЕНЫ МЕЖЕВЫЕ АКТЫ.	ЧИСЛО КВАДРАТНЫХЪ САЖЕНЪ ЗАКЛЮЧАЮЩИХЪ ВЪ ПРИСѢБЪ.	КОГДА ПРИСТУПЛЕНО КЪ РАЗРАБОТКѢ.	СЪ НАЧА ОКОН
					ВЫНУТО КУБИЧЕСКИХЪ САЖЕНЕЙ ПЕСКУ.
<p>№ Почетныхъ Гражданъ Рязановыхъ и купца Озе- рова.</p>					
10.	Крестовскій. По вершинѣ рѣч- ки Аязбаса. При заработкѣ.	26 окт. 1853 г.	249,500	Въ 1855 г.	51½
11.	Воздвиженскій. По главной вершинѣ рѣчки Аязбаса. При заработкѣ.	26 окт. 1853 г.	61,200	Въ 1859 г.	51
12.	Казано-Богородскій. По рѣч- кѣ Сарала-Юось.	12 янв. 1853 г.	243,320	Въ 1855 г.	3,829
13.	Спасо-Николаевскій. По сред- ней главной вершинѣ рѣч- ки Сарала-Юось.	17 мар. 1853 г.	249,850	Въ 1853 г.	1,712½
14.	Троицкій. По правой главной вершинѣ рѣчки Сарала- Юось. При развѣдкѣ.	19 окт. 1853 г.	203,144	Въ 1859 г.	42
<p>№ купцовъ: Шрейбера, Доссера и Иванова.</p>					
15.	Успенскій. По рѣчкѣ Успен- кѣ, текущей съ правой стороны въ рѣчку Аяз- басъ.	6 февр. 1857 г.	250,000	Въ 1861 г.	636½

ЗА ОТКРЫТІЯ РАБОТЪ ПО ДЕНЬ ЧАНІЯ ИХЪ ВЪ 1861 ГОДУ.					СЛОЖНОЕ СОДЕРЖАНІЕ ВЪ 100 ПУДАХЪ ПЕСКУ.		ПРОМЫСЛЪ УСТРОЙСТВА.	ПРОМЫСЛЪ- НЫЯ УСТРОЙСТВА.	ВЪ КОТОРОМУ РАЗРѢДУ ПРИНАДЛЕЖИТЬ ПРИСѢБЪ.	ВЪИМАНИЕ КАКОЙ ПОДАТИ СЛѢ- ДУЕТЪ ЗА ДОБЫТЫЙ МЕ- ТАЛЛЪ.	СКОРѢ НА ЗЕМЛКѢ ПОВЫСИТИ СЪ КАЖДАГО ФУНТА МЕТАЛЛУРАГО ЗОЛОТА.
ПРОМЫСЛЪ ПУ- ДОВЪ ПЕСКУ.	ПОЛУЧЕНО ЗОЛОТА.				ЗОЛОТН.	ЛОЛН.					
	ПУДМ.	ФУНТЪ.	ЗОЛОТН.	ЛОЛН.							
61,800	—	1 20	72	—	18	9	На 1 буторѣ.	1	5%	руб. 4	
61,200	—	—	16	72	—	2½	11	На 1 буторѣ.	1	5%	4
4595,000	3	10	53	48	—	26	147	На 1 бочкѣ.	2	За 2 пуда 5%, а за осталь- ное 10%	6
2,055,000	1	24	79	48	—	29	33	На 1 буторѣ.	1	5%	4
50,400	—	—	10	24	—	1¾	11	На 1 буторѣ.	1	5%	4
764,000	—	11	10	—	—	13¾	50	На 4 буторѣ.	1	5%	4

№	НАЗВАНІЕ ПРИСКА. ГДѢ ОНЪ НАХОДИТСЯ И КОМУ ПРИНАДЛЕЖИТЬ.	КОГДА УТВЕРЖДЕНЫ МЕЖЕВЫЕ АКТЫ.	ЧИСЛО ГРАДУСНЫХЪ САЖЕНЬ ЗАКЛЮЧАЮЩИХСЯ ВЪ ПРИСКѢ.	КОГДА ПРИСТУПЛЕНО КЪ РАЗРАБОТКѢ.	СЪ НАЧА ОКОН
					ВЫНУТО КУВЧЕСКИХЪ САЖЕНЕЙ ПЕСКУ
16.	К ^о Верхотурскаго купца Степана Юшкова и на- слѣдниковъ коммерціи со- вѣтника Кузина, на арен- дѣ у купца Молодыхъ. Ново-Ивановскій. По рѣчкѣ Попутной. При заработкѣ.	23 іюля 1846 г.	250,000	Въ 1847 г.	Нѣтъ
17.	К ^о Провизора Наттерера и купца Данилова. Петро-Павловскій. По рѣчкѣ малому Черному Юсу.	31 янв. 1855 г.	250,000	Въ 1858 г.	1,825¼
18.	Иннокентіевскій. По рѣчкѣ малому Черному Юсу.	17 дек. 1858 г.	225,472	Въ 1859 г.	3,891¾
19.	Вечеславскій. По рѣчкѣ ма- лому Черному Юсу.	30 нояб. 1855 г.	121,979	Въ 1858 г.	343¼
20.	Спасо-Преображенскій. Посу- хому логу впадающему съ правой стороны въ рѣчку Черный Юсь.	10 дек. 1854 г.	105,000	Въ 1858 г.	25
21.	Трудолюбскій. По правой или малой вершинѣ рѣчки Чер- ный Юсь. При развѣдкѣ.	14 апр. 1855 г.	50,000	Въ 1861 г.	11
Итого . . .		—	—	—	24,185¼

ДА ОТКРЫТИЯ РАБОТЬ ПО ДЕНЬ ЧАСЫ ИХЪ ВЪ 1861 ГОДУ.	ПОЛУЧЕНО ЗОЛОТА.				СЛОЖНОЕ СОДЕРЖАНІЕ ВЪ 100 ПУДАХЪ ПЕСКУ.		СРЕДНЕЕ ЧИСЛО РАБОЧИХЪ ЛЮДЕЙ.	ПРОМЫСЛЪ- НЫЯ УСТРОЙСТВА.	КЪ КОТОРОМУ РАЗРЯДУ ПРИНАДЛЕЖИТЬ ПРИСКѢ.	ВЗИМАНІЕ КАКОЙ ПОДАТИ СЛѢ- ДУЕТЪ ЗА ДОБЫТІЕМЪ МЕ- ТАЛЛА.	СКОЛЬКО НА ВЕСКИ ПОВННОСТИ СЪ КАЖДАГО ФУНТА АНГАЛТУРНАГО ЗОЛОТА.	
	ПРОМЪТО ПУ- ДОВЪ ПЕСКУ.	ПОЛУЧЕНО ЗОЛОТА.				ЗОЛОТН.						ДОЛН.
		ПУДМ.	ФУНТН.	ЗОЛОТН.	ДОЛН.							
свѣдѣній.	—	26	79	—	—	—	—	—	1	5%	руб. 4	
2,190,400	3	12	21	48	—	55½	70	На 2 чашахъ.	2	За 2 пуда 5%, а за осталь- ное 10%.	6	
4,670,000	3	11	94	72	—	26	70	На 2 бочкахъ.	2	За 2 пуда 5%, а за осталь- ное 10%.	6	
411,795	—	11	70	7	—	26	20	На буторахъ и важгердахъ.	1	5%	4	
30,000	—	2	14	60	—	66	13	На буторахъ и важгердахъ.	1	5%	4	
13,200	—	—	41	54	—	30¼	5	На 1 важ- гердѣ.	1	5%	4	
29,023,390	26	10	19	37	—	32¼	880	—	—	—	—	

№	НАЗВАНІЕ ПРИСКА, ГДѢ ОНЪ НАХОДИТСЯ И КОМУ ПРИНАДЛЕЖИТЬ.	КОГДА УТВЕРЖДЕНЫ МЕЖЕВЫЕ АКТЫ.	ЧИСЛО КВАДРАТНЫХЪ САЖЕНЪ ЗАКЛЮЧАЮЩИХСЯ ВЪ ПРИСКѢ.	КОГДА ПРИСТУПЛЕНО КЪ РАБОТѢ.	СЪ НАЧА ОКОП
					ВЫНУТО КЪБИЧЕСКИХЪ САЖЕНЕЙ ПЕСКУ.
<p>Промысла Бирюсинской системы.</p> <p>К^о Почетныхъ Гражданъ Рязановыхъ, Баландиныхъ, Каванцова и Коллежскаго Совѣтника Асташева.</p>					
1.	Преображенскій. По рѣчкѣ большой Бирюсѣ, текущей въ рѣчку Тасѣву, съ лѣвой стороны.	12 іюля 1837 г.	250,000	Въ 1837 г.	4,633 1/2
2.	Велико-Никольскій. По рѣчкѣ Хормѣ, впадающей въ рѣчку большую Бирюсу съ правой стороны.	29 сент. 1838 г.	250,000	Въ 1837 г.	1,581 1/8
3.	Покровскій. По рѣчкѣ большой Бирюсѣ. Коллежскаго Совѣтника Асташева и купцовъ Толкачевыхъ и Коробкова.	18 іюля 1837 г.	250,000	Въ 1837 г.	2,787 1/8
4.	Велико-Николаевскій. По рѣчкѣ Хормѣ.	14 сент. 1839 г.	250,000	Въ 1838 г.	4,070 1/2
5.	Тропцкій. По рѣчкѣ Катшиндагою, впадающей въ Чуже-Бирюсу, съ правой стороны. При заработкѣ.	20 іюня 1837 г.	250,000	Въ 1837 г.	50

ДА ОТКРЫТІЯ РАБОТЬ ПО ДЕНЬ ЧАСА ИХЪ ВЪ 1861 ГОДУ.										СЛОЖНОЕ СОДЕРЖАНІЕ ВЪ 100 ПУДАХЪ ПЕСКУ.	СРЕДНЕЕ ЧИСЛО РАБОЧИХЪ ЛЮДЕЙ.	ПРОМЫСЛЪ- НЫЯ УСТРОЙСТВА.	КЪ КОТОРОМУ РАЗРѢДУ ПРИНАДЛЕЖИТЬ ПРИСКѢ.	ВЗИМАНІЕ КАКОЙ ПОДАТИ СЛѢ- ДУЕТЪ ЗА ДОВЫТЫЙ МЕ- ТАЛЛЪ.	РУБ. 8
ПРОМѢТО ПУ- ДОВЪ ПЕСКУ.				ПОЛУЧЕНО ЗОЛОТА.											
		ПУДЫ.	ФУНТЫ.	ЗОЛОТН.	ЛОШ.	ЗОЛОТН.	ЛОШ.								
5660,208		9	39	6	79	—	66 1/8	184	На 1 бочкѣ.	3	За 5 пуд. 10%, а за осталь- ное 15%.	руб. 8			
1897,375		1	31	94	34	—	35	68	На 1 бочкѣ.	1	5%	4			
3344,782		4	39	55	38	—	54 1/8	100	На 1 бочкѣ.	2	За 2 пуд. 5%, а за осталь- ное 10%.	6			
4884,495		6	25	75	24	—	50%	164	На 2 боч- кахъ.	3	За 5 пуд. 10%, а за осталь- ное 15%.	8			
60,000		—	1	66	24	—	25 1/8	—	—	1	5%	4			

СБОРЪ НА ЗЕМЛИ ПОВЫШЕНЪ СЪ
КАЖДАГО ФУНТА АНГАЛСкаГО ЗОЛОТА.

№	НАЗВАНІЕ ПРИСКА, ГДѢ ОНЪ НАХОДИТСЯ И КОМУ ПРИНАДЛЕЖИТЬ.	КОГДА УТВЕРЖДЕНЫ МЕЖЕВЫЕ АКТЫ.	ЧИСЛО БВАРАТНЫХЪ САЖЕНЪ ЗАКЛЮЧАЮЩИХСЯ ВЪ ПРИСѢ.	КОГДА ПРИСТУПЛЕНО КЪ РАЗРАБОТКѢ.	СЪ НАЧА ОЖОН
					ВЫНУТО КУБИЧЕСКИХЪ САЖЕНЕЙ ПЕСКУ.
6.	Майорши Елены Вевноско- ковой. Екатерининскій. По рѣчкѣ Хормѣ, за широтою Велико-Николаевскаго прииска К ^о Асташева.	23 мар. 1860 г.	13,000	Въ 1860 г.	1,660%
7.	Томскаго 2-й гильдіи купца Луки Иванова Некрасова. Успенскій. По рѣчкѣ Хормѣ, за гѣвою широтою Велико-Николаевскаго прииска К ^о Асташева.	5 янв. 1852 г.	248,000	Въ 1855 г.	254 ¹ / ₈
8.	Синопскій. По Каменному ключу, впадающему въ рѣчку малую Кузѣву. К ^о Таганрогскаго купца Малаксіанова и дворянки Вабушкиной.	3 сент. 1855 г.	250,000	Въ 1856 г.	387 ¹ / ₂ / ₁₂
9.	Козьмодемьяновскій. По рѣчкѣ Туклѣ и ключу въ нее впадающему.	1 дек. 1854 г.	250,000	Въ 1855 г.	814 ³ / ₄

КА ОТКРЫТИЯ РАБОТЪ ПО ДЕНЬ ЧАНІЯ ИХЪ ВЪ 1861 ГОДУ.				СЛОЖНОЕ СОДѢЖАНІЕ ВЪ 100 ПУДАХЪ ПЕСКУ.		СРЕДНЕЕ ЧИСЛО РАБОЧИХЪ ЛЮДЕЙ.	ПРОМЫСЛЪ-НЫЯ УСТРОЙСТВА.	КЪ КОТОРОМУ РАЗРЯДУ ПРИНАДЛЕЖИТЬ ПРИСѢ.	ВЗИМАНІЕ КАКОЙ ПОДАТИ СЛѢДУЕТЪ ЗА ДОВЫТЫЙ МЕТАЛЛЪ.	СУММЪ НА ВЕНСКИЕ ЛИБЕНШТЕИ СЪ КАЖДАГО ФУНТА ЛИТАТУРНАГО ЗОЛОТА.	
ПРОМЫТО ПУ-ДОВЪ ПЕСКУ.	ПОЛУЧЕНО ЗОЛОТА				ЗОЛОТЪ.						КОПИ.
	ПУДЪ.	ФУНТЪ.	ЗОЛОТЪ.	КОПИ.	ЗОЛОТЪ.	КОПИ.					
6,992,253	2	6	26	—	—	30 ¹ / ₈	80	На 1 бочкѣ.	2	За 2 пуд. 5%, а за остальное 10%.	руб. 6
304,865	—	19	20	48	—	56	28	На 1 бочкѣ.	1	5%	4
464,700	—	17	49	72	—	34 ¹ / ₂	33	На 1 бочкѣ.	1	5%	4
977,625	—	33	90	72	—	32 ¹ / ₂	125	На 1 бочкѣ.	1	5%	4

№	НАЗВАНИЕ ПРИСКА, ГДѢ ОНЪ НАХОДИТСЯ И КОМУ ПРИНАДЛЕЖИТЬ.	КОГДА УТВЕРЖДЕНЫ МЕЖЕВЫЕ АКТЫ.	ЧИСЛО КВАДРАТНЫХЪ САЖЕНЪ ЗАКЛЮЧАЮЩИХСЯ ВЪ ПРИСКѢ.	КОГДА ПРИСТУПЛЕНО ВЪ РАЗРАБОТКѢ.	СЪ НАЧА
					ОКОН
10.	Тайнаго Совѣтника Ивана Якобсона. Сергѣевскій. По рѣчкѣ Мокрому Миріочину, впадающей съ лѣвой стороны въ рѣчку Большую Бирюсу.	30 дек. 1859 г.	250,000	Въ 1860 г.	1,445
11.	Почетнаго Гражданина Ивана Прейна Инокентіе - Ивановскій. По рѣчкѣ Хормѣ.	6 мая 1861 г.	43,460	Въ 1861 г.	88
12.	Почетнаго Гражданина Тимофея Ковалевскаго. Тимофеевскій. По рѣчкѣ Унгурбею, впадающей въ рѣчку Хорму. При развѣдкѣ.	19 нояб. 1858 г.	55,640 ⁷ / ₈	Въ 1859 г.	42
13.	Николаевскій. По рѣчкѣ Хормѣ и ключу въ нее впадающему съ правой стороны.	30 окт. 1857 г.	157,426 ⁷ / ₈	Въ 1858 г.	86
14.	Ильинскій. По рѣчкѣ Янгѣ, впадающей съ правой стороны, въ рѣчку Канъ. При развѣдкѣ.	8 февр. 1861 г.	243,739	Въ 1861 г.	⁵ / ₁₂

НА ОТКРЫТІЯ РАБОТЬ ПО ДЕНЬ ЧАСА ИХЪ ВЪ 1861 ГОДУ.				СЛОЖНОЕ СОДЕРЖАНІЕ ВЪ 100 ПУДАХЪ ПЕСКУ.		СРЕДНЕЕ ЧИСЛО РАБОЧИХЪ ЛЮДЕЙ.	ПРОМЫСЛОВЫЯ УСТРОЙСТВА.	ВЪ КОТОРОМУ РАЗМѢРУ ПРИНАДЛЕЖИТЬ ПРИСКѢ.	ВЗИМАНИЕ КАКОЙ ПОДАТИ СЛѢДУЕТЪ ЗА ДОБЫТЫМЪ МЕТАЛЛЪ.	СБОРЪ НА ЗЕМЛЕХЪ ПОРЯДОКЪ СЪ КАЖДАЮ ФУТЪ ЛИНІАТНАГО ВОЛОТА.	
ПРОИЗВОДЪ ПЕСКУ.	ПОЛУЧЕНО ЗОЛОТА.				ЗОЛОТЪ.						ДОЛЪ.
	ПУДЪ.	ФУНТЪ.	ЗОЛОТЪ.	ДОЛЪ.							
1,734,000	1	13	65	—	—	28 ¹ / ₂	53	На 1 бочкѣ.	1	5%	руб. 4
105,471	—	12	67	20	1	11 ¹ / ₈	20	На 1 бутарѣ.	1	5%	4
50,400	—	3	—	82	—	55	15	На 1 чашѣ.	1	5%	4
103,200	—	1	11	13	—	9 ¹ / ₈	15	На 1 чашѣ.	1	5%	4
500	—	—	6	54	1	30	—	—	1	5%	4

№	НАЗВАНИЕ ПРИСКА, ГДѢ ОНЪ НАХОДИТСЯ И КОМУ ПРИНАДЛЕЖИТЬ.	КОГДА УТВЕРЖДЕНЫ МЕЖЕВЫЕ АКТЫ.	ЧИСЛО ОБРАТНЫХЪ САЗЕНЪ ЗАКЛЮЧАЮЩИХСЯ ВЪ ПРИСКѢ.	КОГДА ПРИСТУПЛЕНО КЪ РАЗРАБОТКѢ.	СЪ НАЧА
					ОКОН
					ВЫНУТО КУБИЧЕСКИХЪ САЗЕНЕЙ ПЕСКУ.
15.	Платоновскій. Посухому лугу. При развѣдкѣ.	12 июня 1861 г.	—	Въ 1861 г.	1/12
Итого . . .		—	—	—	17,983 1/3
А всего . . .		—	—	—	344,938 1/3

ДА ОТКРЫТИЯ РАБОТЬ ПО ДЕНЬ ЧАЩА ИХЪ ВЪ 1861 ГОДУ.					СЛОЖНОЕ СОДѢЖАНІЕ ВЪ 100 ПУДАХЪ ПЕСКУ.		СРЕДНЕЕ ЧИСЛО РАБОЧИХЪ ЛЮДЕЙ.	ПРОМЫСЛЪ ПЫЯ УСТРОЙСТВА.	ВЪ КОТОРОМУ РАЗРЯДУ ПРИНАДЛЕЖИТЬ ПРИСКѢ.	ВЗИМАНИЕ КАКОЙ ПОДАТИ СЛѢДУЕТЪ ЗА ДОВЫГЫМЪ МЕТАЛЛЪ.	СКОЛЬКО НА ЗЕМЛѢ ПОВННОСТИ СЪ КАЖДАГО ФУТЛА ЗАГРѢНАГО ЗОЛОТА.
ПРОМЫСЛЪ ПУДОВЪ ПЕСКУ.	ПОЛУЧЕНО ЗОЛОТА.				ЗОЛОТН. ДОЛН.	ЗОЛОТН. ДОЛН.					
	ПУДЫ.	ФУНТЫ.	ЗОЛОТН.	ДОЛН.							
100	—	—	—	8	—	8	—	—	1	5 1/10	руб. 4
21,579,974	29	5	59	88	—	49 3/4	985	—	—	—	—
418,137,085	713	14	29	30 1/2	—	60 1/2	20,096	—	—	—	—

С В Ъ Д Ъ Н І Е

о вновь учреждаемой въ г. Красноярскѣ лечебницѣ.

Въ городѣ Красноярскѣ предположено учредить, чрезъ добровольныя пожертвованія, лечебницу для бѣдныхъ съ родильнымъ отдѣленіемъ, на каковой предметъ на первый разъ и собрано уже по подпискамъ до 2,000 руб. серебромъ; о приведеніи же въ дѣйствительное и безотлагательное исполненіе сего благотворительнаго учрежденія, какъ для самаго города Красноярска, такъ не менѣе и для окрестныхъ ближайшихъ селеній, ожидается только разрѣшеніе Г. Министра Внутреннихъ Дѣлъ и составляется уставъ лечебницы.

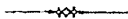

Свѣдѣнія по Почтовому Управленію Енисейской губерніи за 8 лѣтъ, съ 1854 по 1862 годъ.

	въ 1854 году.	въ 1855 году.	въ 1856 году.	въ 1857 году.	въ 1858 году.	въ 1859 году.	въ 1860 году.	въ 1861 году.
По Енисейской губерніи:								
Почтовыхъ станцій было	94	94	94	94	94	93	94	94
На нихъ содержалось лошадей	556	556	556	556	556	694	714	714
Содержаніе всѣхъ почтовыхъ лошадей стоило	133,176 р. 12 к.	142,855 р. 72 ¹ / ₂ к.	140,497 р. 17 ³ / ₄ к.	161,085 р. 91 ¹ / ₂ к.	181,800 р. 59 к.	213,593 р. 15 ¹ / ₂ к.	385,465 р. 36 ³ / ₄ к.	348,479 р. 41 ¹ / ₂ к.
Вышло лошадей:								
а) Подъ возку почтъ и эстафетъ	44,647	48,278	58,669	59,963	58,489	60,471	60,990	61,112
б) Подъ проѣзжающихъ по казенной надобности.	50,385	51,924	50,999	58,345	59,482	57,944	53,442	50,999
и в) Подъ проѣзжающихъ по частной надобности.	52,100	53,899	54,777	62,831	62,984	60,911	75,840	79,844
Содержаніе Почтоваго Управленія по губерніи стоило	8,837 р. 19 ³ / ₄ к.	8.606 р. 15 ¹ / ₄ к.	9,483 р. 85 ³ / ₄ к.	8,778 р. 52 к.	9,758 р. 98 ¹ / ₄ к.	9,168 р. 5 ¹ / ₂ к.	10,158 р. 16 ³ / ₄ к.	11,120 р. 78 к.
Прислано въ Енисейскую губернію:								
Простыхъ писемъ	83,157	87,989	80,903	80,520	76,412	75,138	78,473	67,827
Денежныхъ писемъ	6,719	6,694	7,064	8,197	7,911	7,791	7,670	7,475
Страховыхъ писемъ	14,487	14,679	15,560	16,712	17,205	16,938	16,381	16,563
Посылокъ {	3,828 на	4,263 на	4,641 на	4,542 на	4,839 на	4,587 на	4,465 на	4,185 на
На сумму {	84,668 р. 93 к.	80,292 р. 11 к.	146,594 р. 35 к.	114,355 р. 27 ¹ / ₂ к.	120,158 р. 48 к.	118,752 р. 44 к.	94,452 р. 42 к.	87,614 р. 90 к.
Денегъ частнымъ лицамъ	5.334,183 р. 68 к.	5.561,531 р. 44 ³ / ₄ к.	6.124,831 р. 5 к.	6.283,917 р. 61 к.	5.259,232 р. 66 ³ / ₄ к.	5.293,415 р. 7 ³ / ₄ к.	4.385,430 р. 98 ³ / ₄ к.	4.631,995 р. 43 к.
Казенныхъ пакетовъ	118,609	126,504	116,798	124,808	137,826	140,746	134,950	129,945
„ тюрекѣ	3,224	3,403	3,333	3,376	3,931	3,728	3,823	3,676
„ денегъ	1.468,351 р. 41 ³ / ₄ к.	1.337,643 р. 85 ³ / ₄ к.	912,489 р. 53 ¹ / ₂ к.	1.025,413 р. 89 к.	854,226 р. 10 ¹ / ₂ к.	993,388 р. 87 ¹ / ₄ к.	868,094 р. 7 ¹ / ₄ к.	6.024,321 р. 92 к.
Выслано изъ Енисейской губерніи:								
Простыхъ писемъ	79,837	82,230	83,990	85,299	82,153	80,448	79,509	76,640
Денежныхъ писемъ	17,792	20,163	20,938	22,884	20,633	19,366	17,925	16,959
Страховыхъ писемъ	19,381	20,647	21,529	24,006	28,263	25,520	26,114	25,331
Посылокъ {	2,308 на	2,477 на	2,710 на	2,482 на	2,639 на	2,612 на	2,714 на	2,481 на
На сумму {	62,842 р. 36 к.	64,844 р. 15 к.	56,213 р. 96 к.	54,239 р. 48 к.	51,726 р. 17 к.	62,482 р. 76 ¹ / ₂ к.	61,769 р. 96 ³ / ₄ к.	91,113 р. 12 ³ / ₄ к.
Денегъ частнымъ лицамъ	2.747,465 р. 38 ¹ / ₂ к.	3.027,492 р. 57 ³ / ₄ к.	3.453,063 р. 47 ³ / ₄ к.	3.678,865 р. 76 ³ / ₄ к.	3.384,692 р. 85 ¹ / ₂ к.	3.685,268 р. 92 ¹ / ₂ к.	3.213,681 р. 97 ¹ / ₂ к.	3.511,119 р. 59 ¹ / ₂ к.
Казенныхъ пакетовъ	114,164	115,118	119,941	124,970	130,934	129,617	118,646	123,285
„ тюрекѣ	3,151	3,291	3,122	3,464	3,626	3,163	3,200	2,874
„ денегъ	1.962,612 р. 71 ³ / ₄ к.	2.056,113 р. 58 ¹ / ₄ к.	1.712,717 р. 62 ³ / ₄ к.	2.018,300 р. 42 ¹ / ₄ к.	2.163,665 р. 69 ³ / ₄ к.	2.444,674 р. 70 ¹ / ₂ к.	1.978,830 р. 54 ¹ / ₂ к.	1.694,799 р. 66 к.

Свѣдѣнія о количествѣ добытаго золота и промытыхъ песковъ въ округахъ: Енисейскомъ, Канскомъ и Нижнеудинскомъ, съ 1834 по 1862 г.

Г О Д Ы.	Е Н И С Е Й С К І Й О К Р У Г Ъ.										К А Н С К І Й И Н И Ж Н Е У Д И Н С К І Й О К Р У Г А.											
	ЧИСЛО РАБОТАЮЩИХЪ ПРИСКОВЪ.	ЧИСЛО РАБОЧИХЪ.	ПРОМЫТО ПЕСКОВЪ.		ПОЛУЧЕНО ЗОЛОТА.				СОДЕР. ВО 100 ПУД.		ВНОВЬ ОТВѢДЪНО ПЕСКОВЪ.	ЧИСЛО РАБОТАЮЩИХЪ ПРИСКОВЪ.	ЧИСЛО РАБОЧИХЪ.	ПРОМЫТО ПЕСКОВЪ.		ПОЛУЧЕНО ЗОЛОТА.				СОДЕР. ВО 100 ПУД.		
			КУБИЧЕСКИХЪ САЖЕНЪ.	ПУДОВЪ.	ПУДОВЪ.	ФУН.	ЗОЛ.	ДОЛ.	ЗОЛ.	ДОЛ.				КУБИЧЕСКИХЪ САЖЕНЪ.	ПУДОВЪ.	ПУДОВЪ.	ФУН.	ЗОЛ.	ДОЛ.	ЗОЛ.	ДОЛ.	
Съ 1834 по 1839	"	"	"	"	"	"	"	"	"	"	"	"	"	"	"	"	68	24	49	71 ³ / ₄	"	"
1839	1	190	703 ³ / ₄	844,550	7	24	77	90	3	19 ¹ / ₂	"	21	2,133	5,108 ¹ / ₄	4.667,422	40	34	85	93	"	"	
1840	12	Неизвѣстно.	3,160	4.094,691	30	32	71	66	2	85 ³ / ₈	Неизвѣстно.	12	"	9,469 ¹ / ₄	10.402,988	76	25	1	8	2	78 ¹ / ₄	
1841	38	3,456	9,012 ¹ / ₄	988,532	130	37	69	93 ⁵ / ₈	4	82	Неизвѣстно.			14,309	14.309,065	96	28	25	31	2	50 ³ / ₈	
1842	70	7,562	26,229 ¹ / ₂	27.043,921	365	"	47	95	5	18 ¹ / ₂	80			24,319 ¹ / ₄	23.682,014	204	6	12	24	2	3 ¹ / ₂	
1843	85	15,064	56,038 ¹ / ₂	56.582,340	660	6	35	83	4	18 ¹ / ₂	58			17,398	19.359,830	125	13	43	29	2	46 ⁵ / ₈	
1844	97	15,829	77,260	68.438,155	706	20	71	66	3	92 ¹ / ₂	79			19,779 ³ / ₄	21,501,675	108	28	42	17	1	9 ³ / ₅	
1845	135	16,899	83,378 ³ / ₄	83.317,576	759	5	2	48	1	47 ³ / ₈	52	О.	О.	24,677	26.669,215	87	14	27	32	"	"	
1846	123	19,757	129,022 ¹ / ₂	131.736,853	1,080	4	46	24 ¹ / ₄	3	14 ¹ / ₄	37	Н.	Н.	23,649	27.695,241	82	7	69	4	"	"	
1847	97	12,138	153,546	144.567,810	1,212	12	55	19 ¹ / ₂	3	21 ¹ / ₂	7	Т.	Т.	20,456 ³ / ₄	23.169,776	58	23	91	49	"	92 ³ / ₄	
1848	80	14,776	144,321 ³ / ₄	144.922,720	1,152	8	94	62 ¹ / ₂	3	11 ⁵ / ₈	15	С.	С.	13,451 ¹ / ₂	13.451,768	38	39	31	63	1	10	
1849	98	16,100	138,760	166.920,000	1,043	28	11	82 ¹ / ₂	2	"	Неизв.	С.	С.	9,091 ¹ / ₂	10.207,695	28	17	80	30	"	"	
1850	115	17,179	180,836 ¹ / ₂	197.950,584	864	29	89	33 ³ / ₄	1	64 ¹ / ₂	15	Ъ.	Ъ.	12,015 ³ / ₄	14.027,283	35	32	64	32 ¹ / ₄	"	"	
1851	106	20,007	250,461 ¹ / ₄	259.209,904	897	27	67	33 ¹ / ₂	1	31 ¹ / ₄	16	В.	В.	17,246 ³ / ₈	20.362,369	38	20	24	41 ¹ / ₄	"	"	
1852	111	19,223	216,416	262.971,430	745	"	62	17 ³ / ₄	1	5 ³ / ₈	28	В.	В.	16,492 ³ / ₈	12.180,401	33	36	40	34 ³ / ₄	"	"	
1853	85	18,862	214,580 ¹ / ₄	257.542,265	710	36	80	10 ¹ / ₂	1	5 ¹ / ₄	88	З.	З.	16,159 ¹ / ₄	18.815,987	37	3	86	73	"	"	
1854	108	20,567	244,462	293.359,824	808	21	36	54 ¹ / ₂	1	5 ⁷ / ₈	Неизв.	И.	И.	14,297	11.764,985	31	27	16	25	"	"	
1855	100	19,000	270,928	325.114,687	828	33	26	7 ¹ / ₂	"	93 ⁷ / ₈	90	Е.	Е.	20,923 ⁵ / ₈	24.929,832	41	36	74	30	"	"	
1856	109	21,434	287,416 ¹ / ₄	209.942,120	854	23	84	37 ¹ / ₂	1	58 ³ / ₈	91	Н.	Н.	25,437	30.332,030	51	30	14	67 ¹ / ₄	"	"	
1857	100	22,249	303,137 ¹ / ₃	263.771,791	992	5	75	31 ¹ / ₂	1	42 ¹ / ₂	78	Н.	Н.	18,367	21.978,400	43	6	19	26	"	72 ³ / ₈	
1858	111	19,652	309,604 ³ / ₄	371.524,907	873	27	89	84 ¹ / ₄	"	86 ¹ / ₈	74			14,199 ³ / ₄	16.858,913	35	22	55	39	"	"	
1859	127	14,518	271,407 ¹ / ₄	332.292,461	738	4	94	31	"	81 ⁷ / ₈	82			22,683	23.082,476	33	29	9	43	"	"	
1860	116	15,359	249,231 ³ / ₈	303.338,585	614	9	39	10 ³ / ₄	"	74 ¹ / ₃	76			17,286 ¹ / ₃	20.746,057	31	6	79	8 ¹ / ₂	"	85 ³ / ₈	
1861	131	15,751	277,500	333.045,836	604	21	67	18 ¹ / ₂	"	64	Неизв.			"	"	"	"	"	"	"	"	
Итого . .	2,155	345,572	3.897,413	4,676.896,750	16,681	4	53	45 ³ / ₈	2	19 ¹ / ₂	966	"	"	377,346 ³¹ / ₈₃	452.815,950	1,430	35	84	7 ³ / ₄	1	78	

Примѣчаніе. Количество добытаго золота и промытыхъ песковъ по Ачинскому и Минусинскому округамъ не показано за неимѣніемъ данныхъ.

ИСТОРИКО - СТАТИСТИЧЕСКИЕ МАТЕРИАЛЫ.

ВЪДОМОСТЬ

О ЧИСЛѢ ОБУЧАВШИХСЯ И КОНЧИВШИХЪ КУРСЪ
НАУКЪ ВО ВСѢХЪ УЧЕБНЫХЪ ЗАВЕДЕНІЯХЪ

ЕНИСЕЙСКОЙ ГУБЕРНІИ

въ теченіе 10-ти лѣтъ.

Съ 1853 по 1863 годъ.

ЧИСЛО УЧАЩИХСЯ.	въ 1853 году.	въ 1854 году.
Въ Уѣздныхъ училищахъ.		
1) Въ г. Красноярскѣ.		
<i>Дѣти:</i>		
Дворянъ и чиновниковъ	19	22
Канцелярскихъ служителей	4	5
Купцовъ	—	—
Мѣщанъ	45	36
Казенныхъ крестьянъ	2	8
Поселенцевъ	1	—
Отставныхъ солдатъ	3	8
Казаковъ	3	3
Помѣщичьихъ крестьянъ	2	1
Почталоновъ	3	2
Итого въ Красноярск. Уѣздн. Училищѣ	82	85
Изъ этого числа окончили курсъ наукъ	4	6
2) Въ г. Енисейскѣ.		
Дворянъ и чиновниковъ	4	4
Канцелярскихъ служителей	1	1
Купцовъ	5	5
Мѣщанъ	21	21
Крестьянъ	7	7
Казаковъ	2	2
Почталоновъ	—	—
Лекарскихъ учениковъ	—	—
Отставныхъ солдатъ	—	—
Поселенцевъ	—	—
Итого въ Енисейск. Уѣздномъ училищѣ	40	40
Изъ этого числа окончили курсъ наукъ	3	2

въ 1855 году.	въ 1856 году.	въ 1857 году.	въ 1858 году.	въ 1859 году.	въ 1860 году.	въ 1861 году.	въ 1862 году.
21	24	18	19	16	11	1	12
8	11	10	13	13	14	21	10
4	2	4	3	2	2	6	6
24	28	26	29	41	45	54	42
8	5	6	8	10	14	20	26
—	1	—	3	7	7	—	4
6	7	4	5	—	4	5	6
4	6	6	8	4	4	6	6
2	1	1	3	4	4	—	4
2	3	3	3	4	3	—	1
79	88	78	94	101	108	113	117
8	12	6	5	10	7	10	8
5	5	4	2	5	—	2	1
—	—	3	—	—	2	1	1
7	7	16	15	14	13	18	15
31	61	32	24	41	33	43	31
4	3	3	4	4	—	18	13
5	4	4	1	2	4	7	6
—	—	—	—	1	—	—	—
—	—	1	1	1	—	—	—
—	—	—	—	2	—	—	—
—	—	—	—	2	10	2	1
52	80	63	47	72	62	91	68
2	6	5	6	5	9	8	7

ЧИСЛО УЧАЩИХСЯ.	въ 1853	въ 1854	въ 1855	въ 1856	въ 1857	въ 1858	въ 1859	въ 1860	въ 1861	въ 1862
	году.	году.	году.	году.	году.	году.	году.	году.	году.	году.
3) Въ г. Ачинскѣ.										
Дворянъ и чиновниковъ	2	2	3	2	3	5	3	3	1	2
Почетныхъ гражданъ и купцовъ	2	2	2	2	3	3	2	2	2	2
Мѣщанъ	14	12	14	11	19	20	21	17	16	17
Крестьянъ	4	3	3	6	3	2	1	4	8	9
Поселенцевъ	2	2	2	3	1	2	1	3	2	—
Почталоновъ	1	1	—	—	—	—	1	1	1	1
Отставныхъ солдатъ и казаковъ	2	2	2	—	—	1	4	2	2	2
Итого въ Ачинскомъ Уѣздн. Училищѣ	27	24	26	24	29	33	33	32	32	33
Изъ этого числа окончили курсъ наукъ	5	3	4	3	4	5	5	6	5	6
Въ Приходскихъ Училищахъ.										
а) Въ Городахъ:										
1) Красноярскѣ.										
Дворянъ и чиновниковъ	11	8	7	6	4	4	7	5	—	10
Канцелярскихъ служителей	8	9	8	8	8	4	4	4	8	5
Купцовъ	1	—	2	1	—	2	1	5	5	4
Мѣщанъ	26	25	30	28	35	44	49	29	45	37
Казенныхъ крестьянъ	3	14	16	13	14	12	17	11	15	19
Поселенцевъ	8	5	6	9	8	12	8	9	7	10
Отставныхъ солдатъ	6	8	5	12	10	12	—	9	6	13
Казаковъ	3	4	5	7	7	4	3	5	—	4
Почталоновъ	2	5	3	1	1	1	—	—	—	1
Евреевъ	—	1	—	—	—	—	—	—	1	2
Помѣщичьихъ крестьянъ	—	3	1	6	12	6	3	—	—	—
Итого въ Красноярскомъ Приход. классѣ	68	82	83	91	99	101	92	77	87	105
Изъ этого числа окончили курсъ наукъ	21	21	25	30	25	31	37	35	37	30

ЧИСЛО УЧАЩИХСЯ.	въ 1853 году.	въ 1854 году.	въ 1855 году.	въ 1856 году.	въ 1857 году.	въ 1858 году.	въ 1859 году.	въ 1860 году.	въ 1861 году.	въ 1862 году.
2 и 3) Енисейскѣ.										
<i>Во Первомъ Приходскомъ Училищѣ.</i>										
Оберъ-офицеровъ	1	1	4	4	5	3	3	3	5	6
Канцелярскихъ служителей	1	1	—	—	1	—	—	—	—	—
Духовнаго званія	—	—	—	—	—	—	—	1	1	—
Купцовъ	3	4	5	7	7	14	15	5	8	7
Мѣщанъ	46	43	50	51	62	60	32	42	63	60
Крестьянъ	4	4	9	13	12	16	11	15	23	11
Казаковъ	5	7	2	2	2	2	—	—	—	—
Отставныхъ солдатъ	4	4	2	2	—	—	3	—	—	—
Лекарскихъ учениковъ	1	1	1	1	—	—	1	—	—	—
Итого въ Енисейс. Перв. Приход. Училищѣ .	65	65	73	80	89	95	65	66	104	85
<i>Во Второмъ Приходскомъ Училищѣ.</i>										
Чиновниковъ	—	—	—	—	2	2	—	1	1	—
Канцелярскихъ служителей	—	—	—	—	—	—	—	—	—	1
Купцовъ	—	—	—	—	2	2	5	2	5	4
Мѣщанъ	—	—	—	—	29	22	14	15	18	12
Крестьянъ	—	—	—	—	3	3	4	6	9	1
Духовнаго званія	—	—	—	—	—	—	—	—	1	1
Казаковъ	—	—	—	—	2	2	2	—	—	6
Отставныхъ солдатъ	—	—	—	—	1	1	4	—	—	—
Почтационовъ	—	—	—	—	—	—	1	—	—	—
Поселенцевъ	—	—	—	—	3	3	1	—	—	2
Итого въ Енисейс. Втор. Приход. Училищѣ .	—	—	—	—	42	35	31	24	34	27
4) Ачинскѣ.										
Дворянъ и чиновниковъ	1	2	2	2	1	2	—	1	3	2
Духовнаго званія	—	1	—	—	—	2	—	1	—	—

ЧИСЛО УЧАЩИХСЯ.	въ 1853 году.	въ 1854 году.
Почетныхъ гражданъ и купцовъ	2	3
Мѣщанъ	20	13
Крестьянъ	10	5
Поселенцевъ	5	3
Евреевъ	—	—
Почталоновъ	—	—
Отставныхъ солдатъ и казаковъ	—	2
Итого въ Ачинскомъ Приход. классѣ	38	29
Изъ нихъ окончили курсъ наукъ	11	7
5) Канскѣ.		
Духовнаго званія	1	3
Дворянъ и чиновниковъ	2	1
Канцелярскихъ служителей	—	—
Купцовъ	—	8
Мѣщанъ	7	10
Крестьянъ	15	14
Поселенцевъ	8	9
Солдатъ	4	4
Казаковъ	—	—
Почталоновъ	—	—
Евреевъ	—	—
Итого въ Канскомъ Приход. Училищѣ	37	49
Изъ нихъ окончили курсъ наукъ	5	11
6) Минусинскѣ.		
Чиновниковъ	2	1
Канцелярскихъ служителей	1	—

въ 1855 году.	въ 1856 году.	въ 1857 году.	въ 1858 году.	въ 1859 году.	въ 1860 году.	въ 1861 году.	въ 1862 году.
1	2	2	2	—	1	1	1
18	21	18	20	18	13	12	9
6	4	9	6	13	16	7	12
3	4	5	6	3	—	3	1
—	—	—	—	—	—	3	5
—	—	1	1	—	—	—	—
1	3	3	1	2	1	1	2
31	36	39	40	36	33	30	32
8	10	12	14	12	10	10	12
2	—	1	—	1	—	—	1
3	2	3	5	4	5	2	2
2	—	—	—	—	1	5	3
10	8	5	5	5	5	13	10
20	15	28	23	27	24	20	29
10	12	7	10	10	11	21	12
7	2	3	1	4	2	2	3
6	3	3	9	10	9	2	3
—	3	—	—	—	—	—	—
—	—	1	—	—	—	—	—
—	—	—	—	—	—	5	—
60	45	51	53	61	57	70	63
18	15	6	8	12	5	17	10
2	3	1	1	1	1	1	2
—	—	—	—	—	1	1	4

ЧИСЛО УЧАЩИХСЯ.	въ 1853 году.	въ 1854 году.
Духовнаго званія	1	1
Купцовъ	1	1
Мѣщанъ	16	14
Крестьянъ	3	9
Поселенцевъ	6	9
Иностранцевъ	—	3
Почталоновъ	1	—
Отставныхъ солдатъ и казаковъ	—	—
Итого въ Минусинскомъ приход. училищѣ	31	38
Изъ нихъ окончили курсъ наукъ	2	3
б) Въ округахъ:		
Красноярскомъ.		
1) Въ селѣ Частоостровскомъ.		
Купцовъ	—	—
Мѣщанъ	—	—
Крестьянъ	—	—
Евреевъ	—	—
Итого въ Частоостровскомъ приход. училищѣ	—	—
Канскомъ.		
2) Въ селѣ Рыбинскомъ (Никольское училищѣ).		
Духовнаго званія	—	—
Купцовъ	—	—
Мѣщанъ	—	3
Крестьянъ	13	3
Поселенцевъ	—	4
Итого въ Рыбинскомъ приход. училищѣ	13	10
Изъ этого числа окончили курсъ наукъ	3	4

въ 1855 году.	въ 1856 году.	въ 1857 году.	въ 1858 году.	въ 1859 году.	въ 1860 году.	въ 1861 году.	въ 1862 году.
1	—	1	1	2	1	1	—
2	2	7	7	5	6	6	3
13	11	12	15	18	16	19	26
6	6	5	6	9	14	11	9
8	6	3	4	3	4	6	8
4	5	6	4	5	3	4	3
1	—	1	1	1	—	1	1
—	1	2	1	1	—	—	2
37	34	38	40	45	46	50	58
2	4	5	7	9	10	11	12
—	—	—	—	—	—	2	—
—	—	—	—	—	—	5	2
—	—	—	—	—	—	15	18
—	—	—	—	—	—	2	2
—	—	—	—	—	—	24	22
—	1	—	—	—	—	—	—
—	2	—	—	—	—	—	—
3	—	—	—	2	2	5	2
5	4	20	28	29	28	32	35
—	—	—	—	—	—	—	3
8	7	20	28	31	30	37	40
2	2	9	11	12	9	6	10

ЧИСЛО УЧАЩИХСЯ.	въ 1853 году.	въ 1854 году.
Енисейскомъ.		
3) Въ селѣ Казачинскомъ.		
Духовнаго званія	—	—
Кушцовъ	—	—
Мѣщанъ	—	—
Крестьянъ	12	25
Казаковъ	—	—
Почталіоновъ	—	—
Поселенцевъ	—	—
Итого въ Казачинскомъ приходск. училищѣ	12	25
4) Въ селѣ Кежмахъ.		
Крестьянъ	—	—
Итого въ Кежемскомъ училищѣ	—	—
5) Въ селѣ Богучанскѣ.		
Крестьянъ	—	—
Итого въ Богучанскомъ училищѣ	—	—
6) Въ селѣ Яланскомъ.		
Крестьянъ	—	—
Итого въ Яланскомъ училищѣ	—	—
7) Въ селѣ Верхне-Пашинскомъ.		
Крестьянъ	—	—
Поселенцевъ	—	—
Итого въ Верхне-Пашинскомъ училищѣ	—	—

въ 1855 году.	въ 1856 году.	въ 1857 году.	въ 1858 году.	въ 1859 году.	въ 1860 году.	въ 1861 году.	въ 1862 году.
—	—	—	—	—	—	1	1
—	—	—	—	—	1	3	3
—	—	1	2	2	1	2	2
25	13	9	2	18	28	34	22
—	—	1	2	1	—	1	—
—	—	—	—	—	—	1	—
—	—	3	2	3	—	1	—
25	13	14	8	24	30	43	28
—	—	—	—	Открыто 1 декабря сего года. 8	4	6	—
—	—	—	—	8	4	6	—
—	—	—	—	Открыто 4 декабря сего года. 6	6	—	—
—	—	—	—	6	6	—	—
—	—	—	—	—	Открыто въ сентяб. году. 17	10	10
—	—	—	—	—	17	10	10
—	—	—	—	—	—	Открыто 10 февраля сего года. 14	14
—	—	—	—	—	—	2	2
—	—	—	—	—	—	16	16

ЧИСЛО УЧАЩИХСЯ.	въ 1853 году.	въ 1854 году.
Крестьянъ	—	—
Поселенцевъ	—	—
Итого въ Новосельскомъ училищѣ	—	—
Изъ нихъ окончили курсъ наукъ	—	—
15) Въ селѣ Шушенскомъ.		
Духовнаго званія	—	—
Крестьянъ	—	—
Поселенцевъ	—	—
Итого въ Шушенскомъ училищѣ	—	—
16) Въ селѣ Теснинскомъ.		
Бунцовъ	—	—
Мѣщанъ	—	—
Крестьянъ	—	—
Поселенцевъ	—	—
Иностранцевъ	—	—
Отставныхъ солдатъ	—	—
Итого въ Теснинскомъ училищѣ	—	—
Изъ нихъ окончили курсъ наукъ	—	—
А всего въ губерніи въ 25 училищахъ	435	471
Изъ того числа окончило курсъ наукъ	56	62

въ 1855 году.	въ 1856 году.	въ 1857 году.	въ 1858 году.	въ 1859 году.	въ 1860 году.	въ 1861 году.	въ 1862 году.
—	—	—	—	—	—	10	17
—	—	—	—	—	—	2	2
—	—	—	—	—	—	16	24
—	—	—	—	—	—	—	1
—	—	—	—	—	—	Открыто 12 февраля 1861 года.	2
—	—	—	—	—	—	1	8
—	—	—	—	—	—	8	5
—	—	—	—	—	—	3	5
—	—	—	—	—	—	12	15
—	—	—	—	—	—	Открыто 15 февраля 1861 года.	1
—	—	—	—	—	—	1	4
—	—	—	—	—	—	7	16
—	—	—	—	—	—	5	1
—	—	—	—	—	—	—	1
—	—	—	—	—	—	—	1
—	—	—	—	—	—	14	24
—	—	—	—	—	—	—	5
502	536	594	605	638	626	845	870
75	85	76	93	105	94	109	108



СВѢДѢНІЕ

О КРАСНОЯРСКОМЪ КАТЕДРАЛЬНОМЪ БОГОРОДИЦЕ- РОЖДЕСТВЕНСКОМЪ СОВОРѢ.

Мысль построить въ г. Красноярскѣ новый соборный храмъ возникла въ 1843 году. Октября 10 дня того года, въ день получения въ Красноярскѣ Высочайшаго манифеста о рожденіи (8 числа сентября) Его Императорскаго Высочества Великаго Князя Николая Александровича (нынѣ Цесаревича и Наслѣдника престола), находящіеся въ Красноярскѣ золотопромышленники составили приговоръ, въ коемъ выразили, что на *память счастливѣйшаго событія сего и въ благодареніе Всевышнему за особенное къ нимъ Его милосердіе въ здѣшнемъ краѣ по дѣламъ золотопромышленности, дарованной Высочайшею волею Государя Императора, — положили они принести даръ каждому и по усердію къ дѣлу благу отъ избытковъ своихъ, чрезъ добровольную подписку, на построеніе въ губернскомъ городѣ Красноярскѣ, на новой площади, что на западной сторонѣ города, соборнаго храма, — для чего тогда же подписали 96,400 р. сер.*

По проэктору, составленному профессоромъ Тономъ и Высочайше утвержденному 8 числа іюля 1844 года, храмъ заложенъ 15 іюля 1845 года преосвященнымъ Афанасіемъ, епископомъ Томскимъ и Енисейскимъ и въ послѣдующее затѣмъ время, былъ почти окончательно выстроенъ, но 29 сентября 1849 года, верхніе своды съ кумполомъ пали, стѣны растрескались и зданіе все, кромѣ колокольни, было разобрано.

Въ настоящемъ видѣ храмъ этотъ, по прежнему же рисунку и на прежнемъ мѣстѣ, вновь воздвигнуть иждивеніемъ потомствен-

наго почетнаго гражданина купца Исандора *Щеголева*, подъ наблюдениемъ архитектора Якова *Набалова*. Г. Щеголевъ объявилъ духовному начальству, что на устройство храма съ иконостасами, утварью, ризницей и колокольнымъ звономъ, израсходовано имъ до 560,000 руб. сер.

Въ соборѣ четыре престола: средній главный — во имя Рождества Пресвятыя Богородицы. Въ немъ на правой сторонѣ въ иконостасѣ, находится храмовая икона Рождества Богородицы, присланная въ 1858 году отъ Его Императорскаго Высочества Государя Наслѣдника Цесаревича Великаго Князя Николая Александровича. Размѣръ иконы въ длину (12 вершковъ) соотвѣтствуетъ росту государя наслѣдника, въ первый день рожденія Его Императорскаго Высочества. На правой южной сторонѣ придѣлъ въ честь Воздвиженія Честнаго и Животворящаго Креста, а на лѣвой сѣверной — во имя Святителя и Чудотворца Николая. Сверхъ сего внизу, на южной сторонѣ, есть придѣлъ во имя св. мучениковъ Исандора и Татианы. Всѣ эти престолы освящены преосвященнымъ епископомъ Томскимъ Порфиріемъ 7, 10, 21 и 22 сентября 1861 года.

Въ 1861 году, въ новостроенный въ г. Красноярскѣ храмъ, Ея Императорское Величество Государыня Императрица Марія Александровна соизволила пожаловать бархатную, шитую золотомъ священническую ризницу, со всѣми принадлежностями на св. Престоль, жертвенникъ, аналой и столики, съ объявленіемъ признательности Ея Величества г. Щеголеву за построение собора.

Величина собора въ длину съ колокольной 26 сажень, внутри—отъ западныхъ дверей до горняго мѣста 22 сажени, въ ширину 11 сажень 2 аршина съ четвертью; высота—внутри отъ полу до верхняго главнаго кумпола, примѣрно 19 сажень. Пять главъ на самомъ соборѣ, съ 6-ю на колокольнѣ, ярко вызолочены чрезъ огонь червоннымъ золотомъ.

По докладу Святѣйшаго Синода Высочайше утвержденному въ 25-й день мая 1861 года, Богородице-Рождественскому собору повелѣно быть Кафедральнымъ, новоучрежденной Епископской и Красноярской епархіи. Первый епископъ Енисейскій и Красноярскій, преосвященный Никодимъ, вступилъ въ этотъ соборъ 5 января 1862 года и въ немъ, въ настоящее время, совершается ежедневное служение и отправляются всѣ церковныя празднества.

СВѢДѢНІЕ

ОВЪ ЕНИСЕЙСКОМЪ СПАСКОМЪ МУЖЕСКОМЪ МОНАСТЫРѢ,

СОСТАВЛЕННОЕ

АРХИМАНДРИТОМЪ ОНАГО АВАПАСІЕМЪ.

ГЛАВА ПЕРВАЯ.

§ 1. Начало монастыря и мѣстоположеніе.

Въ нѣкоторыхъ краткихъ печатныхъ извѣстіяхъ ¹⁾ полагается начало монастыря въ 1592 и 3-мъ годахъ, отъ нѣкоего инока по имени Тимоѳея Иванова ²⁾. Можно думать, по этому, что монастырь основался прежде города; довольно возвышенный и, сравнительно съ окружающею мѣстностью, красивый зеленый холмъ въ полу-верстѣ отъ рѣки Енисея, привлекъ вниманіе боголюбиваго дотоля, можетъ быть, одному. Богу извѣстнаго труженика и внушилъ ему доб-

¹⁾ Я видѣлъ ихъ въ гор. Харьковѣ: одна книжка изъ университетской библіотеки, другая изъ библіотеки архіерейскаго Покровскаго монастыря. Точно тоже значится и въ здѣшнихъ вѣдомостяхъ монастырскихъ, съ давнихъ поръ годъ отъ году составляемыхъ для представленія начальству. Есть, говорятъ, исторія Сибири, составленная какимъ-то почтеннымъ и дѣловымъ лицомъ, современникомъ гр. Сперанскаго. Но я не успѣлъ пайти ее.

²⁾ Въ самомъ дѣлѣ, въ прежнія времена у насъ въ Россіи большею частію такъ и возникали монастыри усердіемъ боголюбивыхъ. И теперь на нашихъ глазахъ, женскіе—особенно монастыри не рѣдко такимъ же образомъ получаютъ свое существованіе: какое нибудь болѣе другихъ предприимчивое, благочестивое и не безъ средствъ лицо, собираетъ около себя общину. Когда это общество получитъ свое надлежащее устройство и прочность, тогда ходатайствуетъ о себѣ у высшаго начальства и получаетъ названіе монастыря, съ правами и обязанностями его.

рую мысль—основать обитель для желающих спасенія, среди лѣсовъ и пустынь тогдашней немногочисленной Сибирской страны. Къ этому духовно-религіозному маяку стало примыкать населеніе (а можетъ быть и прежде было); затѣмъ, какъ извѣстно, по царскому указу, учрежденъ и гор. Енисейскъ, въ 1618 году. А въ 1642 г. съ благословенія преосвященнаго Герасима, архіепископа Тобольскаго, ходатайствомъ и попеченіемъ усердствующихъ къ Богу братій, монастырь получилъ утвержденіе и благоустройство, давшее возможность къ болѣе постоянному и полному совершенію богослуженій.

Монастырь стоитъ въ западной части города, на лѣвой сторонѣ рѣки Енисея — какъ и весь городъ. Когда-то Спаскій монастырь, съ одной стороны, замыкалъ собою городское населеніе, также какъ съ другой, Христо-рождественскій женскій.

Плана на мѣсто, занимаемое монастыремъ не имѣется; утраченъ въ пожарѣ.

§ 2. Церкви монастырскія:

1) Соборный монастырскій храмъ, во имя нерукотвореннаго Спасава образа, отъ чего и монастырь получилъ свое наименованіе Спасакаго. Въ одной связи съ нимъ, теплая монастырская церковь, о трехъ престолахъ: въ честь Покрова Божіей Матери, св. Пророка Бож. Іліи — съ правой и св. Іоанна Предтечи, съ лѣвой стороны. И колокольня тоже въ одной связи. Все зданіе каменное, въ архитектурномъ отношеніи довольно нарядное и стройное, особенно съ передняго фасада, о 4-хъ главахъ, обитыхъ золоченымъ желѣзомъ, крыша желѣзная ³⁾. Храмъ сей заложенъ при архимандритѣ Димитріѣ, настоятельствовавшемъ съ 1731 по 1743 годъ; строенъ и оконченъ постройкою при архимандритѣ Іоанникіѣ, въ послѣдствіи епископѣ Воропежскомъ; а освященъ при архимандритѣ Александрѣ, бывшемъ въ Спаскомъ монастырѣ съ 1756 г. Симвъ настоятелемъ устроенъ иконостасъ рѣзной, съ позолотою, существующій и до нынѣ ⁴⁾.

³⁾ Но во многихъ мѣстахъ очень ветха и требуетъ немедленнаго и капитальнаго исправленія.

⁴⁾ Прежде сего каменнаго собора была деревянная церковь того же имени: сгорѣла отъ молніи. На мѣсто этой будто бы выстроена другая, деревянная же, на коштъ жителей, какъ утверждутъ (такъ записано въ лѣтописи) съ наслышки старожитовъ; но и эта сгорѣла.

Въ 1788 г., въ іюлѣ мѣсяцѣ, колокольня Спасской церкви много повреждена была отъ грома и молніи, а въ недавнее еще время, отъ бури и неоднократно была возобновляема во всей верхней части своей.*

Впрочемъ придѣлъ во имя св. Пророка Бож. Илиіи, на заднемъ фасѣ, устроенъ не одновременно съ Спасскою главною церковью, а уже въ послѣдствіи, въ 1805 г. (при А. Никодимѣ), преимущественно усердіемъ Енисейскаго купца Ивана Волкова, а украшенъ и освященъ при архимандритѣ Мелхиседекѣ въ 1860 г.⁵⁾

2) Каменная, надвратная Захарьевская церковь, во имя св. и праведныхъ Захарія и Елизаветы, съ придѣлами, съ правой стороны въ честь Пресв. Богородицы — Радости всѣхъ скорбящихъ, съ лѣвой — св. митрополита Алексія, Московскаго и всея Россіи Чудотворца. Надвратною названа потому, что въ прежнія времена были подъ нею главныя или святыя ворота монастырскія, теперь закрытыя или задѣланныя вовсе по разнымъ неудобствамъ.

Заложена и начата сія церковь постройкою во дни Игумена С.-п. монастыря Іосифа, въ 1785 г. іюля 11 дня, на коштъ Архангело-городскаго купца Дмитрія Лобанова, а окончена какъ внѣшней, такъ частію и внутреннею отдѣлкою, при Игуменѣ (въ послѣдствіи архимандритѣ) Никодимѣ, въ 1790 г., на коштъ монастырскій, съ участіемъ и жителей гор. Енисейска; но самое освященіе значитъ уже по лѣтописи подѣ 5-мъ ч. сентября 1822 г., при настоятелѣ архимандритѣ Ксенофонтѣ и преосвященномъ Амвросіѣ, архіепископѣ Тобольскомъ. Такъ какъ эта церковь имѣла съ двухъ сторонъ открытыя галереи, при томъ деревянная, и не была защищена отъ мокроты и сырости; то въ непродолжительномъ времени обвалилась, съ обѣихъ сторонъ, сѣверной и южной, такъ что оставалась цѣлою одна средняя часть, возведенная въ куполь. Почему въ настоящій благолѣпный видъ свой приведена уже недавно, именно въ 1859 г., усердіемъ потомственнаго почетнаго и степеннаго гражданина г. Енисейска Алексѣя Софроновича Баландина, при управленіи монастыремъ казначея іеромонаха Исмаила. Въ это же время, а не прежде, на мѣсто бывшихъ галерей, присоединены боковые предѣлы, къ коимъ устроены совершенно новыя иконостасы, и освящены въ маѣ мѣсяцѣ 1860 г. Церковь покрыта бѣлымъ же-

⁵⁾ Тоже устроена потому, что и прежде сего была въ монастырѣ близъ Спасской церкви, церковь во имя св. Пророка Илиіи, деревянная которая за ветхостію разобрана.

лѣзомъ, какъ было и прежде. На такое возобновленіе употреблено жертвователемъ болѣе 10 т. руб. сер.

Подъ этою церковію, съ обѣихъ сторонъ вратъ, имѣются двухэтажныя палатки, занятыя съ правой стороны вверху, *духовнымъ правленіемъ, въ которомъ первое мѣсто всегда оставалось за настоятелями монастыря (внизу архивъ правленія), а съ лѣвой братією ⁶⁾.

Утвари въ церквахъ достаточно, но не во всѣхъ частяхъ въ одной мѣрѣ. Такъ для всѣхъ семи престоловъ имѣется только двѣ дарохранительницы, изъ коихъ одна, серебряная—хотя стародавняго и немногочѣннаго издѣлія. Немного также сосудовъ литургійныхъ. Прочей утвари и облачений—не безъ достатка.

Планъ на Захарьевскую церковь—есть.

Примѣчаніе. Мощей, или явленно-чудотворныхъ иконъ въ монастырѣ нѣтъ. Но есть иконы преимущественно здѣсь почитаемыя, которыя жителями города подъемятся иногда и въ дома, благословенія ради и освященія свыше. Таковы св. иконы суть: 1) Нерукотвореннаго Спасова образа, въ большомъ видѣ, такъ что самое изображеніе величины болѣе нежели естественной. По устному преданію икона сія уважается потому, что стоявши въ башнѣ (монастырь имѣлъ когда-то и башни деревянные), среди великаго наводненія сохранилась совершенно неповрежденною, тогда какъ все прочее вокругъ нея, и самая башня, или повреждено и разрушено, или унесено безъ слѣда водами. 2) Икона Покрова Божіей Матери, вся въ серебро-позлащенномъ окладѣ (высота ея 1 ар. 8 верш., ширина 1 ар. 4 верш.). Съ нѣкотораго времени, по благословенію архіерейскому, предъ этою иконою постоянно читается акафистъ Покрову Божіей Матери, въ придѣлѣ того же имени, въ субботу предъ литургією. 3) Не безъ особеннаго вниманія со стороны народа остается и икона Владимірской Божіей Матери, мѣрою 1 ар. 2 вер. безъ оклада, только съ вѣнцомъ.

§ 3. Монастырская бібліотека.

Бібліотека хранящаяся въ церковной ризничной камерѣ, заключаетъ въ себѣ до 300 книгъ или томовъ (а не цѣлыхъ экз.), половина коихъ, и даже большая часть, богослужебныхъ, вышедшихъ изъ

⁶⁾ Тутъ же по нуждѣ и необыкновенной на все дороговизнѣ въ г. Енисейскѣ, помѣщается и чиновникъ духовнаго правленія, для котораго открыта и трапеза братская.

употребленія. Другая часть состоитъ изъ твореній вселенскихъ великихъ учителей и святителей: Василія Великаго, Григорія Божественнаго и Іоанна Златоустаго, изданія 700 годовъ и новыхъ переводовъ. Есть творенія и другихъ св. учителей церкви: Ефрема Сирина, Іоанна Лествичина, Іоанна Дамаскина, Амвросія Медиоланскаго. Изъ новыхъ: догматическое богословіе, со введениемъ епископа Макарія, твореніе преосвященнаго митрополита Григорія: Истинно древняя и истинно православная Христова церковь; поученія нѣкоторыхъ проповѣдниковъ нашего времени, и темнаго другихъ книгъ, или краткихъ сочиненій, относящихся къ духовному назиданію. Сверхъ того, выписывались духовные журналы, почти каждый сначала изданія его и тѣмъ бібліотека наполнялась и пополняется ежегодно. Въ настоящее время выписываются для монастырской бібліотеки восемь журналовъ духовныхъ. Слишкомъ ограниченныя средства монастыря заставляютъ ограничивать и желанія къ приобритеніямъ въ этомъ отношеніи. Охотниковъ къ чтенію не много — но есть.

§ 4. Прочія зданія, состояніе ихъ и окружность всего монастыря.

Кромѣ сказанныхъ (§ 2-й) небольшихъ двухъ палатокъ подъ Захарьевскою церковію, занятыхъ братією, весь монастырь, то есть настоятель съ братією, помѣщаются въ одномъ каменномъ двухъ-этажномъ домѣ, въ длину 10-ть, въ ширину 6-ть саж.; здѣсь же и трапеза братская и кухня обще настоятелю съ братією. Домъ этотъ въ чертѣ ограды, обращенъ къ сѣверу, къ рѣкѣ Енисею. Такъ какъ по долгу не бывало настоятелей въ монастырѣ, а были только управляющіе изъ іеромонаховъ, а главное за отдаленностію прежняго епархіальнаго управленія (бывшаго въ Томскѣ, въ 900 верстахъ) и за неимѣніемъ своего архитектора въ городѣ и еще, по причинѣ двойной и тройной, противъ російскихъ цѣнъ, дороговизны на всѣ предметы въ г. Енисейскѣ: домъ этотъ, внутри, особенно въ настоятельскихъ кельяхъ, какихъ нибудь двадцать лѣтъ, по сказанію мѣстныхъ жителей, оставался безъ всякихъ починокъ и исправленій, которыя бы давали возможность къ безбѣдному и удобному въ немъ жительству, а потому во всѣхъ частяхъ и настоятельскихъ и братскихъ келій, кромѣ стѣнъ, и то только наружныхъ, домъ этотъ требуетъ исправленія и возобновленія.

Есть еще домъ въ монастырѣ, прямо противъ запада главной

церкви, двухъ-этажный, каменный (около 9 саж. длины), за ветхостію и разсѣдинами въ стѣнахъ совершенно пустой и негодный для жительства. Съ 1780 по 1856 г., слѣдственно въ теченіи болѣе 70 лѣтъ, въ монастырѣ существовало и помѣщалось училище, сперва, надобно думать, общее для всѣхъ сословій; потомъ приходское духовное съ 1803 г., а съ 1827 г. и уѣздное, съ бурсою. Въ этомъ же 1827 г. совершенно окончень постройкою и домъ, о которомъ идетъ рѣчь, и съ тѣхъ поръ въ немъ постоянно помѣщалось училище, доколѣ по распоряженію высшаго начальства не было переведено въ губ. г. Красноярскъ, въ 1856 г. 7). И этотъ домъ очевидно, требуетъ попеченія и распоряженія, тѣмъ болѣе что братія, и въ настоящемъ не полномъ составѣ своемъ, терпятъ стѣсненіе въ помѣщеніи, и нѣтъ приличной трапезы въ монастырѣ; а о восполненіи братіи по штату, хотя бы это и возможно было въ другихъ отношеніяхъ, и думать нельзя, единственно за недостаткомъ помѣщеній.

Окружность монастыря простирается до 280 саж., въ томъ числѣ каменной ограды, выстроенной довольно высоко и вычурно, но уже древней, до 80 саж., деревянной (недавней постройки) 176 саж.; остальное подъ зданіями, состоящими въ одной линіи съ оградою.

Внѣ этого пространства стоитъ двухъ-этажный деревянный домъ, не очень давней постройки, для штатныхъ служителей, съ небольшимъ при немъ дворовымъ мѣстомъ и другими, хотя бѣдными, необходимыми принадлежностями. Тутъ и небольшой огородъ для потребъ монастыря и рабочихъ людей.

§ 5. Штатное положеніе монастыря и состояніе экономіи.

При водвореніи штатовъ въ монастыряхъ (въ 1764 г.), Енисейскій Спасскій монастырь отнесенъ къ 3 классу штатныхъ монастырей и положено въ немъ быть братіи съ настоятелемъ всего 12 человекъ; въ томъ числѣ: 1 архимандритъ, 1 казначей, 4 іеромонаха, 2 іеродіакона и 4 послужника. Приписано къ монастырю 9-ть человекъ штатныхъ служителей, въ томъ числѣ одинъ для письмо-

7) Въ вознагражденіе за это, именно на нужды по помѣщенію братій, было отпущено, изъ комиссіи духовныхъ училищъ, монастырю 2,000 руб. асс. До того же школа и ученики помѣщались въ деревянныхъ домахъ, изъ которыхъ одинъ давно сгорѣлъ, а другой недавно разобранъ за совершенною ветхостію, съ вѣдома епархіальнаго начальства (Томскаго). Монастырь терпѣлъ неоднократно отъ пожаровъ, въ которыхъ утратилъ многое, въ томъ числѣ и первоначальныя бумаги, унесенія съ собою исторію первыхъ временъ монастыря.

водства; опредѣлено и штатное жалованье настоятелю, братіи и служащимъ. А въ 1797 г. учрежденъ новый штатъ, съ прибавленіемъ жалованья всѣмъ чинамъ и служителямъ и на содержаніе монастыря. Съ тѣхъ поръ отпускается изъ казны монастырю всего 417 руб. 60 к. сер. Въ томъ же 1797 г. отведены монастырю: сѣнокосная земля 39 десят., рыбная ловля на рѣкѣ Енисѣе и мельница.

Примѣчаніе. По лѣтописи настоятелей монастыря и ихъ дѣяній (изъ которой почерпнуты и сіи свѣдѣнія), извѣстно, что до водворенія штатовъ, при этомъ монастырѣ состояло вотчинныхъ крестьянъ до четырехъ сотъ душъ; былъ солеваренный заводъ въ Енисейскомъ округѣ на рѣкѣ Усолкѣ, рыбная ловля, сѣнокосная земля и мельницы Песчанка и другая Зырянка, такъ называемыя по рѣчкамъ. Есть и другіе слѣды когда-то бывшаго благосостоянія. Но въ настоящее время экономія монастыря находится въ крайне-бѣдномъ состояніи. Рыбная ловля, бывшая когда-то обильною, теперь занесена песчаною косою и не даетъ въ годъ болѣе, какъ отъ 30 до 35 руб. сер. или не много болѣе (въ настоящемъ 1861 г. 38 р.).

ГЛАВА ВТОРАЯ.

§ 6. Настоятели монастыря.

Лѣтопись монастыря и его начальствующихъ (заведенная въ концѣ 1804 г. и продолжавшаяся до 1827 г.) начинается съ 1642 г., то есть съ того времени, когда монастырь получилъ уже свое утвержденіе отъ высшихъ властей (см. § 1-й). Почему и неупоминается въ этой лѣтописи о Тимофѣе Ивановѣ, первомъ основателѣ монастыря ⁸⁾. Да и о послѣдующихъ ему не вдругъ упоминается и притомъ о многихъ безъ означенія годовъ. Первое имя начальствующаго, какое найдено въ Синодикѣ церковномъ ⁹⁾, имя, какъ

⁸⁾ Да притомъ, древніе основатели обителей, какъ въ Греціи такъ и у насъ въ Россіи, пламенѣя любовію къ Богу и святительствуя свое благочестіе дѣлами, не любили однакожь принимать на себя чиновныхъ титулы и управленія, а поручали за себя управлять другимъ: особенно, изъ благовѣпства, не рѣшались принимать на себя священныя санъ. Такъ, основатель Кіево-печерской Лавры преподобный Антоній, былъ простой монахъ — великой схимы. Преп. Сергій Родонезскій, хотя принялъ священство, но отъ епископскаго сана отказался, несмотря на великое убѣжденіе со стороны властей.

⁹⁾ Синодикъ—это книжка, въ которую вписываются и по которой поминаются имена усопшихъ,—а особенно благотворителей.

за вѣроятное можно полагать, перваго игумена по утвержденіи монастыря властями, есть

1. Варлаамъ, 2. (1674 г.) Леонидъ, 3. Леонтіѳъ. Игумены извѣстные только по именамъ, перенесеннымъ въ лѣтопись изъ синодиковъ церковныхъ. Теперь уже и синодпки эти трудно найти и видѣть, и едва ли они существуютъ.

Архимандриты:

4. Матеей, 5. (1689 г.) Никифоръ, 6. Александръ, — умеръ и погребенъ въ Спаскомъ монастырѣ. Указываютъ на надгробный камень надъ нимъ, по камень не имѣетъ никакой надписи.

7. Андрианъ, 8. Ѳеодосій, 9. (съ 1701 по 1703 г.) Гавріиль, 10. Сергіѳъ, 11. Пахомій. По соображенію годовъ съ числомъ именъ, можно думать, не внесены ли въ синодикъ, а оттуда и въ лѣтопись, нѣкоторыя имена Туруханскихъ настоятелей, бывшихъ въ общеніи съ Спаскимъ монастыремъ и по сосѣдству, а частію, по взаимному управленію. Но это гаданіе — не болѣе.

12. (съ 1706 по 1730 г.) Даніиль, — въ 1714 г. освящалъ предѣлъ Казанской Божіей Матери въ Воскресенской церкви г. Енисейска: это видно изъ грамоты Іоанна, митр. Тобольскаго, данной ему на освященіе. Ему же приписывается построеніе двухъ-этажнаго деревяннаго настоятельскаго дома, продолжавшаго свое существованіе до 1774 года.

13. (съ 1731 по 1743 г.) Димитрій, прозваніемъ Смѣловскій, изъ малороссіянъ. Заложилъ Спаскую церковь, нынѣ существующую. Привезъ изъ Кіева митру серебряную кованую, крестъ серебря. съ цѣпочкою и посохъ, оправленный серебромъ, — вещи сіи и нынѣ сохраняются.

Примѣчаніе. Въ 1743 г. былъ порученъ Спаскій монастырь управленію Туруханскаго архим. Лаврентія; но въ 1746 г., бывъ потребованъ начальствомъ въ Тобольскъ, едва увидѣлъ порученный ему монастырь мимоѣздомъ, и въ томъ же году въ Тобольскѣ скончался.

14. (1747 г.) Амвросій (Пыховъ), изъ протоіереевъ Тобольскихъ. Изъ грамоты хранящейся въ архивѣ видно, что ему преосв. митроп. Тобольскимъ Антоніемъ благословлено носить, для отличія отъ игуменовъ, мантию съ зелеными скрижалями, что подтверждено и въ послѣдствіи митрополитомъ Сильверстомъ.

15. (1750 г.) **Іоанникій Павлудскій**, изъ экономовъ Тобольскаго архіерейскаго дома. Строилъ и привелъ къ окончанію прежде заложенную каменную Спаскую церковь, съ колокольнею. Достроилъ также или исправилъ деревянный настоятельскій домъ, соорудилъ обширныя амбары и проч. Вызванъ въ Москву въ 1755 г. (въ Саввинъ монастырь) и въ послѣдствіи назначенъ былъ епископомъ Воронежской епархіи.

16. (1756 г.) **Александръ Андреевъ**, изъ игуменовъ Рафаиловскаго монастыря. При немъ освящена Спаская церковь, устроенъ иконостасъ и приобрѣтено довольно цѣнной утвари для вновь освященной церкви. Имъ же построены келіи братскія съ камерами для духовнаго правленія,—деревянныя. Въ послѣдствіи домъ этотъ былъ подъ училищемъ, а недавно разобранъ за ветхостію.

Примѣчаніе. Въ бытность сего настоятеля, въ 1764 г. февраля 29 состоялся штатъ монастырямъ, и тогда же по силѣ указовъ, отобранны отъ монастыря крестьяне, солеваренный заводъ, мельница и прочія угодья и поступили въ казенное вѣдомство.

Опять игумены:

17. (1770 г.) **Маркіанъ**. Переведенъ сюда изъ настоятелей Кандицкаго Троицкаго монастыря, а на его мѣсто поступилъ въ Кандицскій—архимандритъ Александръ, о которомъ сказано выше; занимался, между прочимъ, приведеніемъ въ лучшее состояніе наружныхъ частей Спаскаго храма, какъ-то: покрылъ желѣзомъ, обиль главы златовидною латушью; дѣлалъ и другія исправленія ветхостей въ монастырѣ. Скопчался въ Туруханскомъ монастырѣ (въ 1776 г. іюля 6 дня), куда отправленъ былъ для пересмотра имущества.

Примѣчаніе. За немѣніемъ настоятеля, снова было поручено править Спаскимъ монастыремъ архимандриту Амвросію, куда прибывъ въ 1778 г., вскорѣ (1779 г. марта 5 дня) преставился, имѣя болѣе 80 лѣтъ и погребенъ въ этомъ же монастырѣ, куда и произведенъ былъ первоначально, какъ показано выше. По смерти его поручено еще было смотрѣніе за Спасо-Елисейскимъ монастыремъ игумену Троицкаго Туруханскаго монастыря Теофану. Но вскорѣ насталъ свой настоятель, игуменъ

18. (1780 г.) **Іосифъ**, по фамиліи Володиміровъ, изъ казначеевъ архіерейскаго дома. Заложилъ и построилъ вчернѣ надвратную За-

харьевскую церковь; заботился и о дѣтяхъ, обучавшихся и жившихъ въ монастырѣ (1786 г.).

19. (1787 г.) **Инокентій**, изъ настоятелей Томскаго монастыря, уроженецъ и воспитанникъ Казанской епархіи. Началъ строить на коштѣ купца Лобанова каменную ограду и выстроилъ до 15 саж., исправилъ колокольную разбитую молніей и заказалъ колоколъ въ 84 пуд. (1789 г.).

Архимандриты:

20. (1789 г.) **Никодимъ Арамилскій**, сперва игумень, потомъ архимандритъ (съ 1798 г.), въ слѣдствіе указа св. Синода «по знатнѣйшимъ городамъ и въ штатныхъ монастыряхъ быть архимандритамъ,» поступилъ сюда изъ настоятелей Тюменскаго Троицкаго монастыря и изъ членовъ консисторіи. Былъ учителемъ Тобольской семинаріи болѣе 10 лѣтъ. Этотъ умный и дѣятельный настоятель, правившій обителію болѣе 17 лѣтъ, приложилъ стараніе ко всѣмъ частямъ управленія: привелъ въ лучшее состояніе и поддерживалъ храмы Божіи и заложилъ новый придѣлъ св. пророка Божія Іліи; приобрѣлъ много священной утвари, въ томъ числѣ архимандритскій крестъ съ аметистовыми и жерловыми камнями, исправилъ и умножилъ ризницу церковно-служебную; при немъ повѣшенъ большой колоколъ въ 84 п. (заказанный при игуменѣ Инокентіѣ) и вылитъ и повѣшенъ новый въ 38 п. 13 фун. Имъ построенъ нынѣшній настоятельскій домъ (заложенный въ 1794 г. мая 4-го), имъ продолжена и построена вся каменная ограда, съ воротами, нынѣ существующая, а такая же была и вся вокругъ (замѣненная уже); имъ заложенъ и почти достроенъ вчернѣ каменный двухъ-этажный домъ противъ западной Спаской церкви ¹⁰⁾ (нынѣ ожидающій исправленія). Безъ сомнѣнія не менѣе того заботился и о поддержаніи устава монашескаго въ монастырѣ, помогалъ и училищу исправленіемъ помѣщеній; наконецъ, ему же мы обязаны составленіемъ лѣтописи монастыря, какую только можно было составить, при весьма ощутительномъ недостаткѣ памятниковъ прошлыхъ временъ. Еще онъ уничтожилъ бывшую на южной сторонѣ деревянную башню, служившую, по замѣчанію его, притономъ бродягъ. Преста-

¹⁰⁾ По предназначенію, это была такъ называемая *Келарская*, съ трапезою и кухнею; но бывъ достроенъ, домъ этотъ занимаетъ былъ училищемъ приходско-уѣзднымъ. Не видно изъ записокъ, занималъ ли самъ настоятель какую-либо обязательную должность въ этомъ училищѣ, хотя это завѣроятное полагать можно.

вился бывъ 73 лѣтъ отъ роду, въ 1806 г. декабря 25 числа и замѣчено продолжателемъ лѣтописи, что «годъ сей заключился печальнымъ событіемъ для монастыря!» Надъ прахомъ этого почтеннаго дѣятеля и пастыря устроены изрядный памятникъ, съ отчетливою надписью, у самыхъ алтарей св. Предтечи и Спаса, и еще, какъ памятникъ другой, внятно говорящій о его полезной дѣятельности для монастыря, доселѣ остается въ настоятельскихъ покояхъ его портретъ, сдѣланный довольно художественною рукою. Послѣ одного послѣдующаго года, ни чѣмъ неознаменованнаго, ему приѣмствовала архимандритъ

21. (1808 г.) *Мелхиседекъ*. Прибылъ января 30-го. Произведенъ въ санъ архимандрита изъ игуменовъ Абалакскаго Знаменскаго монастыря, Тобольской губерніи. При немъ освященъ придѣлъ св. пророка Ілии, заложенный какъ сказано въ 1805 г. Имъ приобретены нѣкоторыя цѣнныя церковныя вещи, какъ-то: плащаница шитая золотомъ и убранныя каменьями и жемчугомъ, наикадило въ 900 руб. асс., ризы шитыя золотомъ по канвѣ; онъ же перезолотилъ иконостасы, замѣнилъ слюду въ церковныхъ окнахъ (Сп. ц.) стекломъ. Скончался въ 1817 г. на 29 ч. октября и погребенъ при монастырской церкви придѣльнаго алтаря св. Предтечи, съ сѣверной стороны.

Примѣчаніе. Здѣсь почти въ двухъ-лѣтній промежутокъ между настоятелями сгорѣли, неизвѣстно отъ чего, обширные деревянные амбары въ монастырѣ, въ 1819 г. марта 29 ч.

22. (1819 г.) *Ксенофонтъ*, опредѣленъ изъ игуменовъ Туруханскаго монастыря и, по производствѣ его въ архимандриты, прибылъ 1820 г. марта 24 дня. Болѣе 10 лѣтъ былъ смотрителемъ, сперва приходскаго, потомъ приходскаго и уѣзднаго духовныхъ училищъ, состоявшихъ въ монастырѣ. Продолжалъ лѣтописныя записки по монастырю до 1827 г., изъ коихъ и можно видѣть, что самъ онъ произвелъ, въ теченіе этого времени, разныхъ необходимыхъ построекъ въ монастырѣ, исправленій и приобретеній на сумму до 3,000 р. нынѣшнимъ счетомъ на серебро, большею частію пожертвованную отъ разныхъ лицъ города Енисейска и Иркутскимъ купцомъ Свѣшниковымъ. При немъ освящена Захарьевская церковь въ 1822 г. сентября 5 дня. Во дни сего же настоятеля, въ 1824 году, когда отчислена Енисейская губернія отъ Тобольской къ Иркутской епархіи, посѣтилъ гор. Енисейскъ преосвященнѣйшій Михаилъ, епископъ Иркутскій, Нерчинскій и Якутскій. Служилъ божественную литур-

гію во всѣхъ градо-Енисейскихъ церквахъ, не исключая монастырей. Квартиру имѣлъ въ этомъ Спаскомъ монастырѣ. Подобныхъ архіерейскихъ посѣщеній до того въ Енисейскѣ не бывало въ теченіе 50 лѣтъ. Въ 1826 г., въ іюнѣ мѣсяцѣ, снова посѣтилъ здѣшній городъ тотъ же преосвященнѣйшій Михайлъ, гдѣ освятивъ престолъ св. апостоловъ Петра и Павла въ Христорождественскомъ дѣвичьемъ монастырѣ и послѣ нѣсколькихъ другихъ служеній, 23 іюня въ 5 часу пополудни, отправился въ гор. Туруханскъ. Путешествіе это преосвященный совершилъ, несмотря на противные вѣтры и восемь служеній по пути, въ 1 мѣсяцъ и 6 дней. Въ этомъ путешествіи своемъ по водамъ р. Енисея, съ судна не сходилъ. По возвратѣ два раза совершалъ литургію въ Спаскомъ монастырѣ и одинъ разъ въ градскомъ соборѣ; 2 ч. августа отправился далѣе въ обратный путь. Этимъ же почитательнымъ преосвященнымъ и дѣятельнымъ архипастыремъ, въ вознагражденіе монастырю за отданный подъ училище домъ, исходатайствовано изъ Комисіи духовныхъ училищъ 2 т. руб. асс., съ помощію которыхъ въ 1827 г. дома (настоятельскій съ братією вмѣстѣ) и училищный приведены въ ихъ надлежащій видъ, въ какомъ остаются и донныѣ, кромѣ уже видимой вездѣ обветшалости. Архимандритъ Ксенофонтъ правилъ монастыремъ всего 28 лѣтъ 10 мѣсяцевъ. Погребенъ 1849 г. въ январѣ мѣсяцѣ, близъ алтаря Спаской церкви. Надъ нимъ прекрасный памятникъ, съ надлежащей надписью, на чугунной доскѣ.

Примѣчаніе. По архимандритѣ Ксенофонтѣ, согласно указу изъ Томской духовной консисторіи, отъ 18 марта 1849 г. по 8 мая, управлялъ монастыремъ казначей іеромонахъ Иліодоръ, съ тѣхъ поръ и понынѣ настоятель и игуменъ Туруханскаго Троицкаго монастыря. Стараніемъ своимъ успѣлъ приобрести Спаскому монастырю, на собранную сумму, хорошей живописи, златошвейную плащаницу, цѣнимую въ 376 руб. 42³/₄ коп. сер.

23. (1849 г.) *Евангелъ*, изъ духовнаго званія, Костромской губерніи уроженецъ, по ученой степеніи кандидатъ. Этотъ настоятель, хотя человекъ дѣятельный и съ образованіемъ (какъ видно изъ переписки его съ монастыремъ), будучи занятъ въ гор. Томскѣ другими должностями по архіерейскому дому и по консисторіи, не бывалъ въ своемъ монастырѣ и не видалъ его. Но лично за него управлялъ казначей іеромонахъ Измаиль, какъ и впредь до назначенія новаго настоятеля. Выбылъ во внутреннюю Россію въ на-

стоятели же ¹¹⁾, незадолго до назначенія преемника (1856 г. марта 8 дня).

24. (1857 г.) **Веніаминъ Пѣтуховъ**, сынъ Иркутскаго кафедральнаго протоіерея. Въ непродолжительное время настоятельства своего здѣсь, именно по 11-е августа 1859 г., оставилъ слѣдъ своего попеченія по всѣмъ частямъ управленія, сдѣлавъ, между прочимъ, нѣкоторыя необходимыя приобрѣтенія и исправленія, какъ въ церкви, такъ и вообще по экономіи. Выбылъ въ Москву, гдѣ вскорѣ получилъ и донинѣ съ честью проходить должность намѣстника кафедральнаго Чудова монастыря, при высокопреосвященнѣйшемъ митрополитѣ Московскомъ Филаретѣ, въ соединеніи съ другими поручаемыми ему должностями.

Примѣчаніе. Въ промежутокъ до новаго настоятеля достойнаго примѣчанія было то (см. § 2), что полуразвалившаяся Захарьевская церковь, усердіемъ потомственнаго почетнаго и степеннаго гражданина Баладина, въ лучшемъ противу прѣжняго видѣ возобновлена, съ присоединеніемъ новыхъ двухъ придѣловъ съ правой и съ лѣвой стороны главнаго алтаря, каковыя по благословенію преосвященнаго Томскаго епископа Пароенія, и освящены въ маѣ мѣсяцѣ 1860 г., при управляющемъ канцелярѣ монастыря іеромонахѣ Измаилѣ.

25. (1861 г.) **Аванасій**, нынѣ управляющій монастыремъ. Уроженецъ Харьковской губерніи, г. Ахтырки. Поступилъ изъ духовно-учебнаго вѣдомства, бывъ въ должностяхъ инспектора и профессора богословскихъ наукъ, въ высшемъ отдѣленіи по семинаріямъ: Орловской, Киншневской (Бессарабской области), Курской и Воронежской. Имѣетъ степень магистра богословія и дипломъ на эту степень. Произведенъ въ архимандриты 1845 г. ноября 18 дня.

Какъ составитель этихъ записокъ долгомъ считаю замѣтить, что немногіе мѣсяцы моего здѣсь пребыванія, ознаменовались нѣжеслѣдующимъ замѣчательнымъ событіемъ: въ 1861 г. по Высочайшему повелѣнію, образовалась особая, отдѣльная отъ Томской—Енисейская епархія. Главная кафедра и мѣстопребываніе архіерея назначены въ губернскомъ г. Красноярскѣ, куда и прибылъ новый архипастырь, первый епископъ Енисейскій (изъ викаріевъ перво-классной Казанской епархіи) преосвященный Никодимъ—въ 5 число января 1862 года.

¹¹⁾ Въ Угличскій Покровскій монастырь, Ярославской губерніи.

КРАТКОЕ СВѢДѢНІЕ

ОБЪ

Енисейскомъ женскомъ Христо - Рождественскомъ 3 класса монастырѣ.

§ 1. Основаніе монастыря.

Вскорѣ по учрежденіи города Енисейска (въ 1618 г.) приказными людьми, по указу Государя Царя Михаила Феодоровича*), основанъ и сей дѣвичій монастырь, по благословенію преосвященнаго Кипріана, епископа Тобольскаго, именно въ 1623 г. Первою строительницею была игуменія Параскева, по фамиліи Племянникова.

§ 2. Мѣстоположеніе монастыря.

Монастырь этотъ находится на продолженіи такъ называемой Большой улицы, простирающейся въ длину чрезъ весь городъ Енисейскъ, именно ближе къ городскому въѣзду, расположенъ на лѣвой сторонѣ р. Енисея, который подходитъ ближе къ монастырю у сѣверозападнаго угла ограды монастырской и принимаетъ въ себя тутъ же слившихся двѣ рѣчки: Лазаревку, текущую между Енисеемъ и оградой съ сѣверной стороны и Мельничную, имѣющую свое глубокое, но сухое (большую часть времени года) русло съ западной стороны монастыря. Обѣ рѣчки берутъ начало свое не вдали изъ болотъ, съ преизбыткомъ окружающихъ городъ Ени-

*) При бояринѣ князѣ Иванѣ Семеновичѣ Куракинѣ, такъ сказано въ записяхъ сего монастыря.

сейскъ. Впрочемъ, послѣдняя рѣчка Мельничная примѣчательна тѣмъ, что во время полоя воды, по минованіи льда въ р. Енисей, съ нее сплавляютъ суда, изъ которыхъ нѣкоторыя, въ другое время года, тутъ же и строятся. Здѣсь и главный городской мостъ, а не вдали къ югу, и другой; р. Лазаревка же во время полоя воды, около монастыря, совершенно поглащается Енисеемъ.

§ 3. Церковь съ ея имуществомъ.

Церковь каменная двухъ-этажная Христорожественская о шести престолахъ, съ каменною же колокольнею въ одной связи. Построена въ 1740 годахъ, такъ какъ св. антиминсъ во вновь построенный храмъ Рождества Христова, съ надписью: «дашъ въ Христорожественскій дѣвичій монастырь», присланъ отъ высокопреосвященнаго Силвестра, митрополита тобольскаго, въ 1750 году. Впрочемъ, два придѣла съ лѣвой стороны, внизу во имя Рождества Богородицы, а вверху Владимірской Божіей Матери, построены въ послѣдствіи, частію на сумму монастырскую, частію на собственное шждивеніе игуменьи Апфисы. Грамота на освященіе придѣла Владимірской Божіей Матери, данная г. Енисейска протоіереемъ Тимоеею Родюкову Варлаамомъ епископомъ тобольскимъ и сѣвѣрскимъ (т. е. нерчинскимъ), относится къ 1787 г. Но церковь Христорожественская служитъ вмѣстѣ и приходскою церковію. Храмъ сей достаточенъ утварью и ризницею, довольно и иконъ въ серебро-позлащенныхъ окладахъ, такъ что всего монастырскаго серебра въ церкви до 5-ти пудовъ. Все болѣе цѣнное добыто и устроено попеченіемъ настоятельницъ монастыря. Такимъ образомъ, монастырь служитъ украшеніемъ для церкви, пользуется посѣщеніемъ архипастырей и ихъ благолѣпнымъ служеніемъ.

Библіотека монастырская ограничивается книгами, необходимыми для богослуженія, для молитвословій и еще незначительнымъ количествомъ книгъ для душеполезнаго чтенія. Въ томъ числѣ ссть книги и изданія послѣднихъ годовъ, о чемъ настоятельницы имѣютъ должное попеченіе.

Жалованныхъ или дарственныхъ грамотъ и какихъ нибудь другихъ актовъ или вещей, которые были бы почему либо примѣчательны и давали бы ключъ къ точной исторіи первоначальныхъ временъ монастыря, въ монастырѣ не имѣется: тому причиною огонь и вода, пожары и наводненія, постигавшіе монастырь особенно въ 1-й половинѣ семисотыхъ годовъ.

§ 4. Прочія зданія и имущество монастыря.

Зданія монастырскія суть слѣдующія:

1) Настоятельскія келыи, или домъ каменный, одноэтажный, въ длину 10 саж., въ ширину 6 саж., построенъ отъ вкладовъ боголюбивыхъ вкладчиковъ игуменію Девворою въ 1826 г., а приведенъ въ нынѣшнее лучшее состояніе игуменію Евгенію (состоящею нынѣ на покоѣ), ея собственнымъ иждивеніемъ.

2) Двухъ-этажный каменный семисаженный корпусъ для сестеръ, построенъ на сумму добродотн пожертвованную.

3) Деревянный двухъ-этажный 9 саженный домъ, съ 6 помещеніями. Построенъ въ 1857 году частію на экономическую монастырскую сумму, а частію на собственное иждивеніе игуменіи Евгеніи.

4) Есть еще нѣсколько деревянныхъ келій, довольно обветшавшихъ; есть необходимые для хозяйства амбары, есть домъ для штатныхъ служителей, съ особымъ дворомъ, ветхій же.

5) Монастырю же принадлежитъ, на восточной сторонѣ его, каменный двухъ-этажный домъ, съ особымъ дворомъ и службами, приобрѣтенный и пожертвованный монастырю игуменію Девворою. Домъ этотъ отдается въ наемъ подъ квартиры и приноситъ въ годъ отъ 200 до 300 руб. сер., включая въ то число и потребное количество денегъ на ремонтъ дома.

6) Монастырь обнесенъ съ трехъ сторонъ каменною оградю на 150 саж., съ 3 башнями, а съ четвертой сѣверной, деревянная ограда, съ обрубомъ надъ рѣкою. На постройку сей ограды отпущено изъ казны въ 1829 году 1,142 руб. 85½ коп. по Высочайшему повѣденію.

§ 5. Штатное положеніе монастыря.

По штатамъ, учредившимся для монастырей въ 1764 г., монастырь сей причисленъ къ 3-му классу монастырей и сестеръ по штату положено, съ начальницей, 17-ть. Тогда же опредѣлено ему штатной суммы изъ казны, на жалованье настоятельницѣ, сестрамъ и на другія потребности, въ годъ, всего 241 р. 38 коп. сер., опредѣлено быть тремъ штатнымъ служителямъ при монастырѣ и утверждено, по Высочайшему указу, за монастыремъ 30 десятинъ *стенокосной земли*.

3-церкви: Рождества Пресвятыя Богородицы—малымъ, а Рождества Христова полнымъ освященіемъ освящены послѣ бывшаго на-

водненія, осепью въ 1790 г. (см. грам. па пмя игумена Спаскаго монастыря Никодима, Архіепскопа Варлаама).

Примч. Преданіе значущеся въ записяхъ монастыря говоритъ, что до водворенія штатовъ, игуменн съ сестрами имѣли пропштаніе отъ имѣвшихся при монастырѣ земель съ крестьянами, съ которыхъ собирався оброкъ. Теперь средствомъ къ существованію ихъ служатъ: 1) штатное жалованье; 2) добротныя подаванія благочестивыхъ христіанъ; 3) тщательно воздѣлываются въ монастырѣ огороды, съ примѣрнымъ успѣхомъ и вознагражденіемъ за трудъ; 4) по примѣру настоятельницъ, и нѣкоторыя изъ сестеръ, въ своихъ скромныхъ уголкахъ, занимаютъ обученіемъ городскихъ малютокъ (дѣвочекъ) чтенію, письму, преимущественно же рукодѣлю, отъ простаго шитья до разнаго и всякаго узорчатаго вышиванья.

§ 6. Настоятельницы монастыря.

1. Съ 1623 года игуменія Параскева.
2. » 1664 » » Стефанида.
- 3 и 4. 1672 » управляющія монахини: Вѣра и Марина.
5. » 1681 » игуменія Агрипина.
6. » 1683 » » Θεодора.
7. » 1704 » » Анастасія, и по ней
8. » » » управляющая намѣстница Софія.
9. » 1713 » игуменія Іуліяпія.
10. » 1742 » » Марѳа.
11. » 1744 » » Іустина.
12. » 1754 » » Апфиса (дочь полковника).
13. » 1776 » » Іулитта.
14. » 1793 » » Прокла.
15. » 1815 » » Деввора.
16. » 1827 » » Евпраксія.
- » » 1830 » снова Деввора.
17. » 1842 » » Евгенія (нынѣ состоящая на покой).
18. » 1862 » » Леанасія (нынѣ управляющая монастыремъ).

Примч. Мощей и явленныхъ или чудотворныхъ иконъ въ монастырѣ не имѣется; а почиваетъ въ семь монастырѣ, подъ прилично-устроенною сѣнью, не вдали отъ алтаря церковнаго, почитае-

мый многими мѣстными жителями за угодника Божія, старецъ Даниль, скончавшійся въ 1843 году. Есть въ печати краткое описаніе его жизни.

Составилъ Настоятель Енисейскаго Спаскаго монастыря Архимандритъ

Авванасій.



КАРТА
ЕНИСЕЙСКОЙ ГУБЕРНІИ

Составленная въ Губернской Чертежной
по распоряженію Начальника Губерніи, въ
200 верстнаиъ масштабѣ.

въ 1862 году.
Г. Красноярецкѣ.

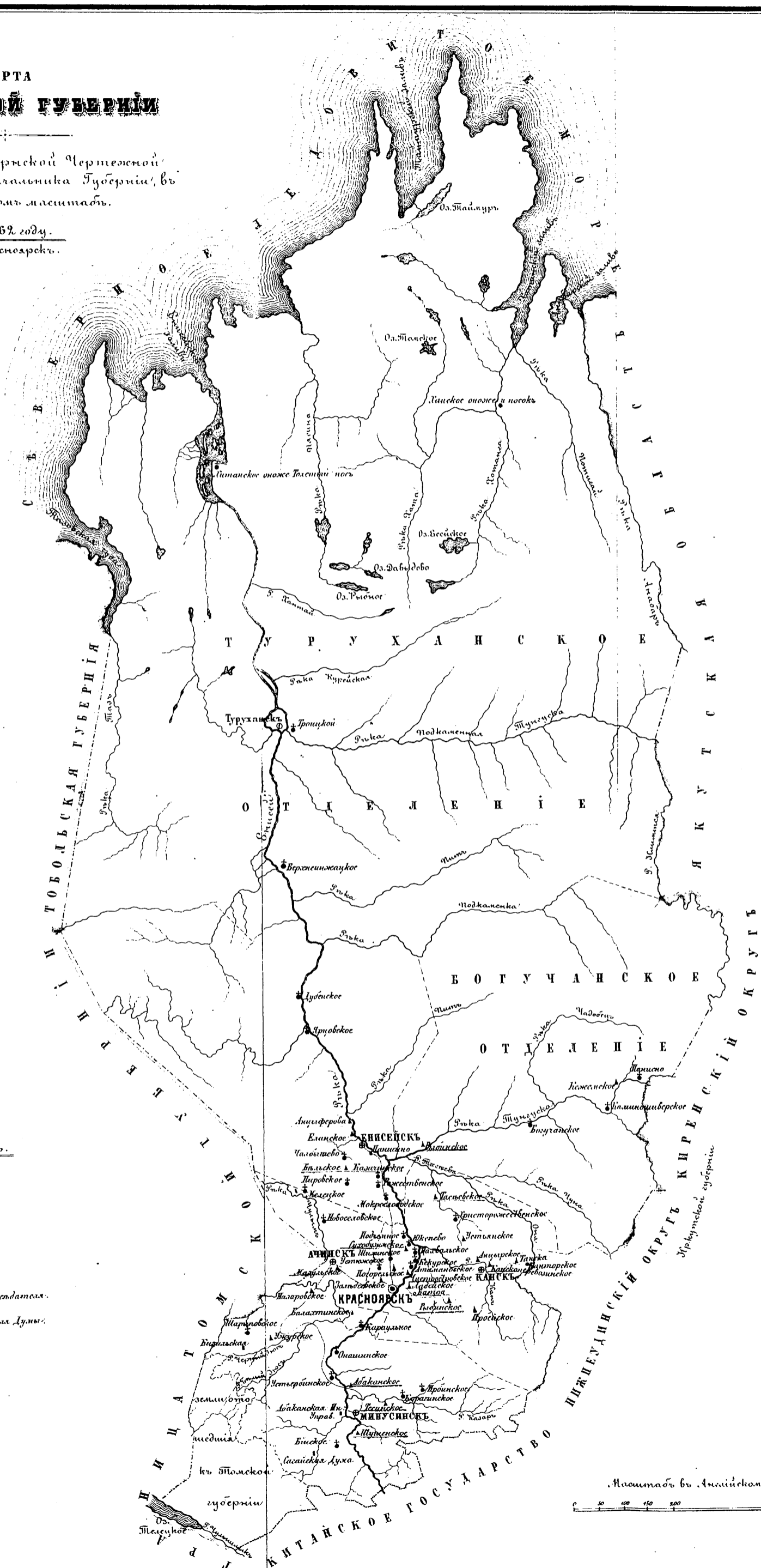

Объясненіе знаков.

- Губернскій городъ.
- Окружскій.
- Защитный.
- Селеніе.
- ▲ Селеніе гдѣ есть волость.
- ▲ Селеніе гдѣ есть Квартира заставленна.
- ▲ Иностранскія Трава и степная Дуна.
- Границы округовъ.
- Почтовая дорога.
- Рѣка.
- Озеро.

Масштабъ въ Англійскомъ Дюймѣ 200 верстѣ.
0 50 100 150 200 250 300 верстѣ.

с 595 Енис

П-15

Памятная книжка
Енисейской губ.
на 1863 г.

7/7