

ИЗДАНИЕ В. А. ДОЛГОРУКОВА.

сир 349
новым

W 310
132

17 вкл

ПУТЕВОДИТЕЛЬ

~~957~~
104

ПО ВСЕЙ СИБИРИ

И

СРЕДНЕ-АЗИАТСКИМЪ ВЛАДѢНІЯМЪ РОССІИ.

СЪ ПОДРОБНЫМЪ ДОРОЖНИКОМЪ.

ОПИСАНІЕ ГОРОДОВЪ И РАЗНЫХЪ МѢСТНОСТЕЙ. — ДОСТОПРИМѢЧАТЕЛЬНОСТИ. —
СВѢДѢНІЯ О РѢЧНЫХЪ И СУХОПУТНЫХЪ СООБЩЕНІЯХЪ. — СУДОПРОИЗВОДСТВО
И СУДОУСТРОЙСТВО.

СПУТНИКЪ ПО МИНЕРАЛЬНЫМЪ ВОДАМЪ АЗИАТСКОЙ РОССІИ.

СЪ ПРИЛОЖЕНІЯМИ

портрета Его Императорскаго Величества Государя Императора Николая
Александровича и изображенія встрѣчи Его Императорскаго Величества въ
Томскѣ (въ бытность Его Величества Наслѣдникомъ Цесаревичемъ), мѣсяцеслова,
карты Имперіи, адресъ-календарей, портретовъ, видовъ, типовъ, гербовъ губерній.

Составленъ подъ редакціей В. А. Долгорукова (Н. А. Гурьевымъ и В. А. Долгоруковымъ).

ТОМСКЪ.

Паровая Типо-Литографія П. И. Макушина.

1895.



О Г Л А В Л Е Н І Е .

	Стран.
ПРЕДИСЛОВІЕ	I—XII
ОТДѢЛЪ I.—Желѣзнодорожное сообщеніе	3—20
<p style="margin-left: 2em;">Великій Сибирскій желѣзнодорожный путь. (Описаніе Кургана, Петропавловска, Омска, Владивостока). Уральская желѣзная дорога. (Описаніе Тюмени). Закаспійская воен. ж. д.</p>	
ОТДѢЛЪ II.—Пароходное сообщеніе—морское и рѣчное	20—83
<p style="margin-left: 2em;">Морское сообщеніе съ портами нашего дальняго Востока. Морское сообщеніе по Охотскому и Камчатскому морю. (Описаніе Аяна, Охотска и проч.). Пароходное сообщеніе по рѣчнымъ путямъ Сибири. (По рѣкамъ Обскаго бассейна.—Описаніе Тобольска, Сургута, Нарыма, Томска и проч.—По Енисею и его притокамъ.—Описаніе Красноярска, Енисейска, Минусинска.—По озеру Байкалу.—По рр. Ленъ и Витиму.—По р. Амуру и его притокамъ).</p>	
ОТДѢЛЪ III.—Сообщеніе по сухопутнымъ трактамъ Сибири	83—182
<p style="margin-left: 2em;">Предварительныя свѣдѣнія. (Сборы съ проѣзжающихъ.—Росписаніе числа почтовыхъ лошадей и проч.). Большой Сибирскій трактъ—отъ Омска до Владивостока. (Описаніе Каинска, Колывани, Маріинска, Ачинска, Канска, Иркутска, Читы и проч.).—Тракты Западной Сибири, Степныхъ областей и Туркестана—2—19. (Описаніе Тюкалинска, Ишима, Ялуторовска, Турянска, Барнаула, Зѣиногорска, Бійска, Ташкента и проч.). Тракты Восточной Сибири—20—26. (Описаніе Киренска, Олекминска, Якутска и проч.).</p>	
ОТДѢЛЪ IV.—Спутникъ по минеральнымъ водамъ Азиатской Россіи	183—208
<p style="margin-left: 2em;">Свѣдѣнія о 33 минеральныхъ источникахъ.</p>	
ОТДѢЛЪ V.—Судоустройство и судопроизводство въ Сибири, Степныхъ областяхъ и Туркестанскомъ краѣ	209—235



и владѣтель-

исчисленіе на 1896 годъ. Право-
 каля по 1900 годъ. Дни неприсутственные на
 1896 годъ. Мѣсяцесловъ на 1896 годъ. Дни неприсутствен-
 ные на 1897 годъ. Адресъ-календарь Красноярска и Том-
 ска. Главноначальствующія лица. Периодическія изданія въ
 Сибири. Расчетная таблица платы по желѣзн. дорогамъ.

ОТДѢЛЪ VII.—Приложенія 322—352

Объ-енисейскій каналь.—Биографическія свѣдѣнія о Н. М.
 Ядринцевѣ, П. П. Ершовѣ, Г. Н. Потанинѣ, Г. И. Шели-
 ховѣ, Бухарскомъ Эмирѣ. Дополненія (къ трактамъ, къ же-
 лѣзнодорожнымъ сообщеніямъ, къ пароходнымъ сообщеніямъ
 и проч.)

Кромѣ того, въ „Путеводителѣ“ помѣщены: 1) портретъ Его Импе-
 раторскаго Величества Государя Императора Николая Алек-
 сандровича, 2) изображеніе встрѣчи Его Императорскаго Вели-
 чества Государя Императора Николая Александровича, въ
 1891 г., въ Томскѣ (въ бытность Его Величества Наслѣдникомъ
 Цесаревичемъ), 3) портретъ Бухарскаго Эмира, 4) портретъ Н. М.
 Ядринцева, 5) Г. Н. Потанина, 6) П. П. Ершова, 7) А. И. Деспотъ-
 Зеновича, 8) Г. И. Шелихова, 9) типы бурятовъ, 10) идолъ бурятскій,
 11) первенствующій лама бурятовъ, 12) шаманъ тунгусскій, 13) типы
 якутовъ, 14) типъ киргиза, 15—22) виды Томска: во время наводненія,
 гостинницы, театра, мужскаго Алексѣевского монастыря, университета,
 клиники, дома общежитія, новаго собора, 23—24) два вида Барнаула,
 25—27) виды Иркутска: части города, домъ генераль-губернатора, музея,
 28) зданіе пассажирское во Владивостокѣ, 29) памятникъ Ермаку Тимо-
 фѣевичу въ Тобольскѣ и 30—32) гербы: Тобольской, Томской и Иркут-
 ской губерній.

Также карта Имперіи и „Указатель“ наименованій, вошедшихъ въ
 „Путеводитель“.

Всѣ портреты и рисунки исполнены въ фото-цинкографіи А. А. Метц-
 гера—въ Москвѣ, а карта—въ типо-литографіи П. И. Макушина—въ
 Томскѣ.

Предисловіе.

Сибирь съ каждымъ годомъ все болѣе привлекаетъ къ себѣ вниманіе всего образованнаго міра. Интересъ къ ней возросъ еще болѣе со времени начала постройки линіи Великаго Сибирскаго желѣзнодорожнаго пути.

Въ виду этого, изданіе такой книги, какъ „Путеводитель по Сибири“, мы полагаемъ, является вполне своевременнымъ и необходимымъ. Между тѣмъ, кромѣ весьма краткаго дорожника (съ простымъ перечнемъ станціонныхъ пунктовъ), издаваемаго неоднократно г. П. И. Макушинымъ, *) и „Путеводителя отъ Владивостока до Уральска къ путешествію Его Императорскаго Высочества Государя Наслѣдника Цесаревича“ (нынѣ благополучно Царствующаго Государя Императора), очень дорогаго (С.-Пет. 1891 г. —11 р. съ перес.) и потому недоступнаго для большинства, до сихъ поръ вовсе *не существуетъ дешовыхъ* справочныхъ изданій, которыя бы давали лицамъ, отправляющимся въ Сибирь, необходимыя свѣдѣнія о находящихся въ ней путяхъ сообщенія и, хотя бы краткія, описанія главныхъ городовъ, мѣстностей, достопримѣчательностей и проч.

Чтобъ восполнить этотъ недостатокъ, ощутительный для каждаго, ѣдущаго въ Сибирь, или, вообще, желающаго ознакомиться съ нею, мы и предприняли изданіе настоящаго „Путеводителя“.

Сознаемся—это только слабая попытка дать справочную, доступную по цѣнѣ, дорожную книгу о Сибири (и на сколько было возможно—и, вообще, обо всей Азіатской Россіи). Но

*) Извѣстный дѣятель по распространенію начальнаго образованія въ Томскѣ.

мы, во 1-хъ, разсчитываемъ пополнить всѣ пробѣлы, которыя окажутся въ настоящемъ выпускѣ, при второмъ его изданіи, если только намъ удастся приступить къ нему, и, во 2-хъ,—что наша попытка вызоветъ и другихъ лицъ на изданія подобнаго рода—и, можетъ, при большей возможности и большихъ матеріальныхъ средствахъ къ улучшенію изданія..

Отчасти это уже и совершилось; такъ какъ, вслѣдъ за появленіемъ нашего извѣщенія въ мѣстной прессѣ объ изданіи „Путеводителя“,—появилось объявленіе издателя „Сибирскаго торгово-промышленнаго календаря“, обещающаго выпустить, въ приложеніе къ календарю на 1896 г., *спутникъ* или *дорожникъ* по Сибири.

Остановливаясь на недостаткахъ нашего изданія, мы, прежде всего, должны указать на бѣдность въ немъ статистическихъ свѣдѣній. Но мы положительно *не имѣли возможности* добыть эти свѣдѣнія въ такомъ видѣ, чтобъ выдавать ихъ за вѣрныя или хотя за приближающіяся къ дѣйствительно-существующимъ, и показанныя нами цифровыя данныя—признаемъ это—часто отступаютъ далеко отъ истины. Заимствовать ихъ приходилось изъ очень старыхъ источниковъ—не по времени, а по тѣмъ измѣненіямъ, которыя произошли въ распредѣленіи населенія послѣ ихъ появленія, и проч. Въ Сибири за послѣдніе годы, при наплывѣ въ нее разнаго люда изъ Европ. Россіи, при постоянно увеличивающимся движеніи переселенцевъ, явился значительный приростъ населенія. Перепись же населенія, напр., въ Томскѣ была сдѣлана въ 1880 г. Тогда жителей въ немъ оказалось менѣе 35 тысячъ душъ обоюго пола. Въ настоящее же время число это навѣрно возросло до 55—60 тысячъ; но опредѣлить дѣйствительную численность населенія безъ производства новой переписи, понятно, нѣтъ возможности.

Такъ—и относительно другихъ цифровыхъ данныхъ. Ихъ, преимущественно, можно извлекать только изъ приложений къ Всеподданѣйшимъ отчетамъ начальниковъ губерній и областей, но эти приложенія, въ большинствѣ случаевъ, печатаются въ весьма ограниченномъ количествѣ и не всегда доступны для заимствованій. Правда, существуютъ еще губернскіе статистическіе комитеты, на обязанности кото-

рыхъ лежитъ собраніе и обнародованіе статистическихъ свѣдѣній, но работы этихъ комитетовъ въ Сибири—очень медленны. Возьмемъ хоть Томскій: со времени выпуска, еще въ 1885 г., „Памятной книжки по Томской губерніи“—этотъ комитетъ въ теченіе цѣлыхъ девяти лѣтъ не выпустилъ ни одного изданія—до текущаго года, когда, подъ наблюденіемъ его секретаря г. Геденштрома, напечатаны изслѣдованія Оссовскаго о Барабинской степи и того же автора (небольшая брошюрка въ 20 стр., въ $\frac{1}{4}$ д. л.) о водоснабженіи Томска...

Къ „Путеводителю“ мы прежде всего сочли своею обязанностью приложить портретъ Его Императорскаго Величества Государя Императора Николая Александровича, удостоившаго посѣтить Сибирь въ 1891 году—въ бытность Наслѣдникомъ Цесаревичемъ.

Особы Царскаго Дома являлись въ Сибири рѣдкими гостями;—тѣмъ болѣе высокознаменательнымъ и памятнымъ останется въ жизни сибиряковъ посѣщеніе ихъ родины Первороднымъ Сыномъ Царя-Миротворца, нынѣ Государственнымъ Вождемъ ея.

Чтобъ возстановить еще болѣе въ памяти это событіе, мы помѣстили и изображеніе встрѣчи Его Величества Государя Императора (въ бытность Наслѣдникомъ Цесаревичемъ) въ г. Томскѣ.

Затѣмъ, читатели найдутъ въ „Путеводителѣ“ портреты выдающихся дѣятелей изъ сибиряковъ на поприщѣ науки и литературы—Ник. Мих. Ядринцева, извѣстнаго публициста, ученаго и основателя издающейся нынѣ въ Иркутскѣ газеты „Восточное Обозрѣніе“; Гр. Ник. Потанина, извѣстнаго путешественника, и П. П. Ершова—тоже природнаго сибиряка, автора популярной сказки „Конекъ Горбунокъ“, проведшаго почти всю жизнь на своей родинѣ—въ Тобольскѣ—и посвѣтившаго ей всѣ свои силы и знанія въ качествѣ педагога; также портретъ бывшаго тобольскаго губернатора А. И. Деспоть-Зеновича, пользовавшагося любовью сибиряковъ. Въ предѣлахъ возможнаго мы сообщили объ этихъ лицахъ и краткія біографическія свѣдѣнія. Изъ рисунковъ мы даемъ виды нѣкоторыхъ зданій въ Томскѣ, Барнаулѣ, Иркутскѣ, видъ памятника, воздвигнутаго въ

Тобольскѣ Ермаку Тимофѣевичу, гербы тобольской, томской и иркутской губерній, типы инородцевъ.

Въ Сибири обитаютъ инородцы различныхъ національностей—буряты, тунгузы, самоѣды, чукчи, остяки, камчадалы, курильцы, гилаки, якуты, татары, калмыки, китайцы, японцы, манчжуры, корейцы и друг. Не имѣя возможности, по недостатку средствъ, познакомить лицъ, отправляющихся въ Сибирь, съ типами всѣхъ сибирскихъ инородцевъ, мы, пока, въ настоящемъ выпускѣ „Путеводителя“, даемъ типы якутовъ, обитающихъ въ якутской области, бурятовъ, съ ихъ духовнымъ главою и изображеніемъ одного изъ ихъ идоловъ, тунгускаго шамана и типъ киргиза (бѣлой кости).

Буряты—монгольскаго происхожденія—обитаютъ въ иркутской губерн. и забайкальской обл. (Часть ихъ занимаетъ долину Онона и Керуллона, гдѣ, на берегахъ Онона, родился и знаменитый Чингизъ-ханъ). Это самое многочисленное изъ инородческихъ племенъ въ Вост. Сибири. Общее число ихъ превышаетъ 200,000 душъ обоюго пола (по свѣдѣніямъ 1876 г.—ихъ было 260,000). Появленіе русскихъ въ Сибири застало бурятовъ весьма сильнымъ племенемъ и окончательное покореніе ихъ совершилось только въ 1661 г., когда былъ основанъ Иркутскъ (ранѣе-же, въ 1652 г., было основано близъ истоковъ Ангары зимовье Иркутское, отъ котораго получилъ потомъ названіе и городъ). Большинство бурятовъ исповѣдаютъ ламаизмъ. Число идоловъ у нихъ весьма значительно, но значеніе ихъ буряты объясняютъ неохотно. Духовныя лица ихъ—ламы раздѣляются на нѣсколько степеней. Въ Сибири ламайское духовенство (согласно „Положенія 15 мая 1853 г.“) состоитъ по штату: изъ Бандидо-Хамба, или Первенствующаго ламы, и изъ 34 шурѣтуевъ, или настоятелей дацановъ (монастырей), 216 ламъ (ламъ-гелунговъ, священниковъ, совершающихъ жертвоприношенія, и ламъ-гицуловъ—первая степень монашества) и 34 бандій и ховараковъ (послушниковъ, учениковъ). Поступающій въ ламы долженъ обречь себя на безбрачіе. Ламамъ также воспрещается куреніе табака и употребленіе спиртныхъ напитковъ. Они живутъ, преимущественно, въ монастыряхъ и пользуются громаднымъ значеніемъ среди бурятовъ, являясь не только духовными лицами, но и врачами, предсказателями и астрологами. Въ монастыряхъ ламы занимаются

изготовленіемъ для себя одеждъ и утвари для храмовъ и своихъ жилищъ. Число ламъ въ дѣйствительности значительно болѣе, чѣмъ положено по штату. При томъ уваженіи, какимъ пользуются ламы, каждая бурятская семья старается, чтобы хотя одинъ изъ ея членовъ носилъ это почетное званіе.

Бандидо-Хамба или Хамба-лама имѣетъ своей резиденціей дацанъ на Гусиномъ озерѣ (у подошвы Хамбинскаго хребта —острога Хомарь-Добана, —забайкальск. обл.). При этомъ дацанѣ содержится 35 послушниковъ-учениковъ, получающихъ, подѣ наблюдениемъ Бандидо-Хамба, воспитаніе и образованіе, необходимыя для принятія сана ламы. Званіе Бандидо-Хамба получаетъ достойнѣйшій изъ ламъ, изъ трехъ кандидатовъ, по выбору родоначальниковъ совместно съ депутатами отъ ламайскаго духовенства. Въ своемъ званіи онъ утверждается, по представленію Министра Внутреннихъ Дѣлъ, Его Императорскимъ Величествомъ, и ему выдается на это званіе Высочайшая грамота. Въ „Путеводителѣ“ Бандидо-Хамба изображенъ въ полномъ облаченіи, занятый молитвою, при чемъ онъ вертитъ катушку, что, по правиламъ ламаитскаго вѣроисповѣданія, должно сопровождать, вообще, произнесеніе молитвъ. Буряты раздѣляются на 11 племенъ, а племена—на роды (аймаки). Занимаются они скотоводствомъ, земледѣліемъ, рыболовствомъ и охотой за пушнымъ звѣремъ.

Тунгузы—менѣе многочисленное племя, тоже монгольскаго происхожденія. Ихъ насчитываютъ до 20,000 душъ обоюго пола. Обитаютъ они, преимущественно, въ забайкальской обл. и иркутской и енисейской губерн. Большинство ихъ—бродячіе и кочевые. Исповѣдаютъ они шаманизмъ—идолопоклонническую религію, въ которой, рядомъ съ высшимъ существомъ—творцомъ міра, существуетъ рядъ второстепенныхъ боговъ—добрыхъ и злыхъ. Главой послѣднихъ считается Шайтанъ. Жрецы ихъ называются шаманами и пользуются большимъ уваженіемъ. Они считаются обладающими даромъ пророчества и занимаются врачеваніемъ. Религіозныя служенія у шамановъ заключаются въ пляскѣ, при которой они доходятъ до изступленія и, въ экстазѣ, начинаютъ пророчествовать. Главное богатство тунгузовъ—въ оленяхъ, а занятія—охота. Они раздѣляются на роды.

Тунгузы—народъ ловкій, веселый и живой, въ противоположность бурятамъ—суровымъ и грубымъ. Это племя, какъ и большинство инородческихъ племенъ въ Сибири, замѣтно вымираетъ отъ свирѣпствующихъ часто среди него эпидемій—оспы, кори, скарлатины и т. п. и отсутствія хорошей медицинской помощи. Но вымираютъ инородцы и отъ неумѣреннаго употребленія спиртныхъ напитковъ и сифилиса, распространеннаго въ сильной степени между многими инородческими племенами...

Въ нѣкоторыхъ мѣстностяхъ Сибири, какъ, напр., въ Колымскомъ краѣ якутской области (крайнемъ Сѣверо-Востокѣ Сибири), жизнь не только инородцевъ, но и русскихъ проходитъ при самыхъ неприглядныхъ условіяхъ. Край Колымскій отстоитъ отъ Якутска почти на 3000 верстъ,—оторванъ, слѣдовательно, отъ всего цивилизованнаго міра,—даже почты ходятъ сюда не болѣе 3—4 разъ въ годъ. Обитающіе тамъ инородцы—чукчи, юкагиры, якуты*) и друг.—не милосердно эксплуатируются русскими торговцами, которые, обыкновенно, приобрѣтаютъ у нихъ за безцѣнокъ пушнину и мамонтову кость (находимую здѣсь въ изобиліи), платя инородцамъ не деньгами, а кирпичнымъ чаемъ, листовымъ табакомъ, гнилымъ ситцемъ и водкой и назначая за этотъ товаръ баснословныя цѣны. Но торговля не ограничивается покупкой пушнины и кости. Діонео, авторъ сочиненія „На крайнемъ Сѣверо-Востокѣ Сибири“ (Спб. 1895 г.), между-прочимъ, говоритъ, что купцы охотно приобрѣтаютъ и дѣвушекъ.

Далѣе, тотъ-же авторъ, такъ рисуетъ положеніе края: „Купцы подряжаются доставлять въ Средне-Колымскъ муку для казеннаго магазина и соль; за доставку они берутъ отъ казны по 12 руб. за пудъ; но, вмѣсто муки, въ магазинъ доставляются квитанціи, которыя купцы покупаютъ за гроши у казаковъ. Купцу квитанція стоитъ 3 руб., а въ магазинѣ онъ беретъ за нее 12 руб. Соль доставляется въ гораздо меньшемъ количествѣ, чѣмъ берется подрядъ. Вслѣдствіе этого все населеніе круглый годъ сидитъ безъ соли. Такъ какъ мука въ казенномъ магазинѣ стоитъ

*) Якуты—почти всѣ христіане, хотя многіе только по названію.

14 р. за пудъ, то ее никто не покупаетъ. Поэтому неудивительно, что со времени существованія магазина въ Средне-Колымскѣ не продано ея ни одного фунта...

Чтобы продолжить жизнь несчастнаго края, требуется влить въ его жилы новую кровь, требуется найти такой путь, который далъ бы возможность ввозить въ округъ предметы первой необходимости и сбывать ихъ по дешевой цѣнѣ. Требуется связать колымскій округъ съ гижигинскимъ, который сравнительно еще недавно былъ сказочнымъ краемъ чудесъ“.

Затѣмъ, касаясь ссыльнаго элемента въ Колымскомъ краѣ, Діонео говоритъ, что, сплошь и рядомъ, жизнь тамошнихъ инородцевъ еще болѣе отравляютъ ссыльно-поселенцы (*хайлахи*), являясь для нихъ настоящимъ бичемъ.

Арестантъ долженъ много натворить, чтобы попасть на крайній сѣверо-востокъ, въ колымскій округъ, носящій оффиціально почетный титулъ: „мѣста, для жительства неудобныя“. Только послѣ цѣлаго ряда преступленій и осужденій поселенецъ попадаетъ послѣдовательно въ иркутскую губ., на Лену, потомъ въ олекминскій округъ, потомъ въ одинъ изъ улусовъ якутскаго округа, потомъ въ Верхоянскій край на Индигирку и, въ концѣ-концовъ, на Колыму, гдѣ онъ и остается, потому что дальше ссылатъ некуда. Такимъ образомъ, на крайній сѣверо-востокъ попадаютъ подонки острога, самые закоренѣлые и неисправимые преступники. *Хайлахъ* знаетъ, что въ Колымѣ для него все кончено—уйти некуда. Самый прыткій бродяга сознаетъ, что полярную тундру человѣку не пройти...

Другой авторъ—очерка „Жизни Колымскаго края“, помѣщеннаго въ нѣсколькихъ №№ „Сиб. Вѣст.“ (за текущій 1895 годъ), хотя подтверждаетъ фактъ эксплуатированія торговцами инородцевъ, но относится къ этому весьма легко, считая это неизбѣжнымъ зломъ, и, въ концѣ концовъ, приходитъ къ тому заключенію, что въ собственномъ смыслѣ и эксплуатаціи никакой нѣтъ, да и попытки властей ограничить произволь купцовъ и кулаковъ въ области цѣнъ ни къ чему хорошему, по его мнѣнію, не приводили и не могли привести...

„Попытки властей ограничить произволь купцовъ и кулаковъ въ области цѣнъ,—ни къ чему не приводили. Одинъ

исправникъ попробовалъ установить таксу на рыбу, мясо и прочіе продукты первой необходимости, но этимъ онъ удалилъ эти продукты съ рынка, уменьшилъ подвозъ съ улуса и вызвалъ ропотъ бѣднаго населенія, въ интересахъ котораго онъ, по своему мнѣнію, дѣйствовалъ.

— Раньше хата за деньги можно было ѣдушку найти, а теперь и за деньги не купиши поисти! лучше ты ихъ, купцовъ, не шевель!—чистосердечно говорили исправнику казаки.

Исправникъ внялъ голосу народа, пересталъ шевелить купцовъ и дѣла пошли попрежнему. Затѣмъ, этотъ авторъ рисуетъ уже совсѣмъ въ радужныхъ краскахъ отношенія, напр., между чукчами и торговцами. „Насколько я присмотрѣлся—говоритъ онъ—къ отношенію купцовъ и покупателей въ Кол. краѣ, случаи безсердечной эксплуатаціи, какая сплошь и рядомъ существуетъ въ другихъ мѣстахъ, тамъ очень рѣдки вслѣдствіе простоты и патріархальности нравовъ. Между купцами и инородцами существуетъ болѣе тѣсная связь, чѣмъ та, которая обуславливается обоюдной пользой. Чукчи и ломуты называютъ купца, съ которымъ ведутъ дѣло, другомъ, при встрѣчахъ цѣлуются съ нимъ, приносятъ ему подарки, смѣшивая, такимъ образомъ, торговлю съ дружбой. Ведя дѣло съ однимъ купцомъ, инородцы его уже и держатся, хотя бы у него цѣны на товары были выше, чѣмъ у другихъ. „Нашими отцами заведена еще съ нимъ дружба“, говорятъ они, когда ихъ хотятъ переманить къ себѣ другіе купцы дешевизною цѣнъ. Они смотрятъ на торговлю не какъ на простой обмѣнъ, а какъ на взаимную услугу, которой надо дорожить. Въ Колымскѣ славится нѣкто Б., какъ самый лучший добытчикъ пушнины. Онъ даже не купецъ, а просто мѣщанинъ. Но отецъ его велъ торговлю съ чукчами въ тундрахъ, рисковалъ пускаться на лошадяхъ раннею весною далеко по восточнымъ тундрамъ къ берегамъ Ледовитаго океана. Онъ торговалъ съ чукчами долго, былъ очень добрый, совѣтливый человекъ и приобрѣлъ среди чукчей много друзей. Эту дружбу наслѣдовалъ отъ него его сынъ. Стоитъ лишь ему показаться въ тундрахъ, какъ всѣ друзья повалятъ къ нему и понесутъ ему, что ни на есть лучшую, пушнину своего промысла. Часто съ другомъ чукчи и не торгуются: „бери, что дашь

въ замѣнъ—все ладно, не обидишь, какъ и отецъ не обижалъ“. Такая дружба купца съ покупателями, унаслѣдованная отъ отцовъ, исключаетъ возможныхъ всякихъ мошенническихъ продѣлокъ съ обѣихъ сторонъ и способствуетъ установленію добрыхъ сердечныхъ отношеній. На ярмаркѣ въ Анойской крѣпости чукча идетъ не туда, гдѣ дешевле, а туда, гдѣ у него друзья. Къ другу—купцу онъ волокеть нѣсколько санокъ пушнины и торгуется съ нимъ на все оптомъ.

Вслѣдствіе такого характера торговыхъ сношеній невозможны случаи, чтобы купцы, напоивъ до пьяна чукчей, отнимали у нихъ пушнину и потомъ выгоняли ихъ. Всѣ рассказы объ этомъ—чистѣйшій вымыселъ“...

Такъ что, если вѣрить автору послѣдней статьи, то слѣдуетъ признать, что въ настоящее время никакой эксплуатаціи инородцевъ на крайнемъ Сѣверо-Востокѣ Сибири не существуетъ. Торговцы—друзья-пріятели инородцевъ и если получаютъ прибыль 100 на 100, то таковая не остается въ ихъ карманахъ, а *теряется* ими—вслѣдствіе разныхъ причинъ, обуславливающихъ веденіе торговли въ этомъ далекомъ краѣ...

По поводу характера торговли тотъ же авторъ говоритъ еще слѣдующее:

Разница цѣнъ на товары въ Якутскѣ и Колымскѣ весьма значительна. Такъ, напр. 1 пудъ сахару въ Якутскѣ 10—11 руб., въ Колымскѣ 38 руб., 1 кирпичъ чаю въ Якутскѣ 70 к., въ Колымскѣ 1 р. 80 к.—2 р., 1 пудъ табаку въ Якутскѣ 10 р., въ Колымскѣ—40 руб. Доставка на подрядныхъ лошадяхъ обходится 5—6 р. съ пуда, доставка одного кирпича приблизительно 35 коп. Обмѣнивается этотъ товаръ на пушнину по цѣнамъ, какія состоялись на пушнину на Якутской ярмаркѣ. Напримѣръ: 1 кирпичъ чаю за 10—12 бѣлокъ (бѣлка 18—20 к.). Изъ этого видно, что колымскіе купцы получаютъ прибыли 100 на 100. Всѣ ли эти 100 процъ кладутъ они себѣ въ карманъ? Еслибы было такъ, то колымскіе купцы были бы самыми богатыми изо всѣхъ кушцовъ области, потому что мелкій купецъ могъ бы наживать въ годъ по 10 тысячъ, а крупные, годовой оборотъ которыхъ равняется 100 тысячамъ, черезъ какихъ нибудь десять лѣтъ могли бы быть милліонерами. Между тѣмъ, ни одинъ колымскій купецъ не имѣетъ и 100 тысячъ капитала.

Для того, чтобы объяснить себѣ такое несоотвѣтствіе между барышами, которые легко насчитать на бумагѣ и которые получаются въ дѣйствительности, надо обратить вниманіе на неблагоприятныя условія торговли въ краѣ.

Прежде всего—купцы принуждены отдавать большую часть своихъ товаровъ въ кредитъ, по большей части, на слово, безъ всякихъ векселей и другихъ документовъ, инородцамъ, которые платятъ не во время, не-

исправно, а иногда не платят вовсе. При ликвидации дѣлъ одного недавно умершаго колымскаго купца оказалось, что за различными должниками въ Колымскомъ краѣ числится около 60 тысячъ рублей и только $\frac{1}{5}$ этой суммы обезпечена документами; полученіе прочихъ $\frac{4}{5}$ всей суммы—сомнительно. Еще при жизни купца колымчане подшучивали надъ нимъ, считая его долги пропавшими. У всякаго купца много такихъ сомнительныхъ долговъ. Подрядчики, доставляющіе кладъ, не всегда въ исправности и дѣлности привозятъ товары въ Колымскъ, и иногда нечего бываетъ взыскать съ нихъ за потраченное. Собственные лошади купцовъ часто въ дорогѣ падаютъ, пропадаютъ, олени *копытятся* (особенная эпидемическая болѣзнь) и часто съѣдаются пастухами тунгузами, которые взваливаютъ вину на волковъ. Въ дорогѣ расходы купцовъ очень большіе: изстари ведется обычай, чтобы купцы поили всѣхъ якутовъ по тракту. Въ рѣдкихъ случаяхъ бываетъ, что купцы отдають на ярмаркѣ въ Якутскѣ пушное дешевле, чѣмъ купили его сами, какъ было въ 92 г. съ бѣлкой и въ 93 году—съ ровдугой. Если, кромѣ того, принять во вниманіе стоимость патентовъ, свидѣтельствъ, плату довѣреннымъ, приказчикамъ, разные „темные расходы“, то дѣло представится въ иномъ свѣтѣ, хотя нельзя сказать, чтобы купцы не эксплуатировали мѣстнаго населенія и не сдирали шкуры—съ кого можно и гдѣ можно. Но это свойственно купцамъ не только одного Колымскаго края и вытекаетъ не изъ личныхъ качествъ представителей торговли, а изъ принциповъ, на которыхъ она построена и законовъ, которыми она управляется..

Одинаковой-же эксплуатаціи подвергались и остяки, обитающіе въ тобольской губерн. и Нарымскомъ краѣ томской губерніи..

Въ степныхъ областяхъ самымъ многочисленнымъ изъ инородныхъ племенъ являются киргизы, обитающіе въ семипалатинской, акмолинской и тургайской областяхъ. Киргизы также находятся и въ Средне-Азіатскихъ владѣніяхъ, равно въ Европейск. Россіи, гдѣ они кочуютъ въ Астраханскихъ степяхъ. Они раздѣляются на орды—Малую, Среднюю и Большую. Киргизы Малой орды, называемой „Букеевскою“, отъ султана Букея, занимають степи въ Астраханской губ. Всѣхъ киргизовъ, съ кара-киргизами, насчитывается до 4 мил. душъ обоюго пола. Сами себя киргизы называютъ, впрочемъ, *казаками*, что прежде неправильно переводилось—„кайсаками“. Собственно-же киргизами называетъ себя сходное во всѣхъ отношеніяхъ съ ними племя—кара-киргизы, т. е. *черные* киргизы, прозываемые также „дикокаменными“ и „бурутами“, т. е. орлами. Послѣднее названіе, вѣроятно, дается имъ потому, что они

живутъ, преимущественно, въ высокихъ мѣстахъ; но почему они названы кара-киргизами, т. е. черными киргизами, — неизвѣстно. Киргизы въ общественномъ быту дѣлятся: на киргизовъ *бѣлой кости*, представляющихъ аристократію народа, и киргизовъ *черной кости*, составляющихъ чернь — *Vulgus*. Послѣдніе отличаются болѣе грубыми чертами лица. Къ „бѣлой кости“ принадлежатъ султаны киргизовъ, въ настоящее время не пользующіеся, впрочемъ, никакой особой властью. Въ волостные управители и въ народные судьи теперь, сплошь и рядомъ, назначаются простые, неродовитые, киргизы. По закону только — всѣ киргизы султанскаго происхожденія считаются лицами, изъятыми отъ тѣлеснаго наказанія по правамъ состоянія...

Мы, вообще, употребили всѣ старанія, чтобъ въ „Путеводителѣ“ заключались необходимыя свѣдѣнія для путешественника по Азіатской Россіи. Съ этою цѣлью мы также помѣстили и возможно подробный спутникъ по минеральнымъ водамъ, существующимъ въ Азіатской Россіи, и дали очеркъ дѣйствующаго въ Сибири судоустройства и судопроизводства. Равно приложили календарныя свѣдѣнія, заключающіяся въ мѣсяцесловѣ на 1896 и таблицахъ неприсутственныхъ дней на 1896 и 1897 года, а также — карту Россійской Имперіи съ означеніемъ линіи Великаго Сибирскаго желѣзно-дорожнаго пути и вѣтви къ Томску, и проч.

Значительное сотрудничество по собиранію матеріаловъ для „Путеводителя“ принадлежитъ Н. А. Гурьеву. Нижеподписавшимся сдѣлано распредѣленіе этихъ матеріаловъ, какъ собранныхъ сотрудниками, такъ и лично имъ, добавлены описанія мѣстностей и различныя свѣдѣнія, включены новыя, составлены различныя замѣтки библиографическаго и календарнаго характера, очеркъ о судоустройствѣ и судопроизводствѣ въ Азіатской Россіи и указатель названій предметовъ и именъ, вошедшихъ въ „Путеводитель“ *).

*) Упомянемъ также, что нѣкоторыя свѣдѣнія были доставлены намъ г.г. А. О. Ст — имъ, А. М. К — имъ и А. И. Угр — имъ.

Трудъ этотъ, конечно, преимущественно, компилятивный, и мы при составленіи „Путеводителя“ пользовались различными источниками—какъ отдѣльно-изданными сочиненіями, такъ и матеріалами, напечатанными въ различныхъ періодическихъ изданіяхъ, выходящихъ какъ въ Россіи, такъ и въ Сибири. Нѣкоторые изъ этихъ источниковъ указаны въ текстѣ.

Составитель-издатель **В. А. Долгоруковъ.**

ТОМСКЪ.

Мартъ 1895 года.



ОТДѢЛЪ ПЕРВЫЙ.

ЖЕЛѢЗНОДОРОЖНОЕ СООБЩЕНІЕ.

I.

Великій Сибирскій желѣзнодорожный путь.

Начало Великому Сибирскому желѣзнодорожному пути, имѣющему въ самомъ недалекомъ будущемъ соединить отдаленнѣйшіе пункты Азіи съ Европой, приблизить старый свѣтъ къ новому, и представляющему одно изъ величайшихъ мирныхъ завоеваній знанія и труда,—положено окончательно Высочайшимъ рескриптомъ, даннымъ на имя Государя Наслѣдника Цесаревича, нынѣ благополучно царствующаго Государя Императора Николая Александровича, при вступленіи его, послѣ путешествія по востоку, на русскую землю—17 апрѣля 1891 года. Дѣло постройки желѣзной дороги, не смотря на всѣ трудности работъ въ суровомъ климатѣ, часто среди непроходимыхъ лѣсовъ, крутыхъ горъ, пошло настолько быстро, что въ настоящее время производится уже, хотя еще и не вполне правильная, эксплуатація на двухъ крайнихъ участкахъ: западномъ и восточномъ.

Западный участокъ Сибирской желѣзной дороги, отъ Челябинска до Омска, открытъ 30 августа 1894 года лично бывшимъ министромъ путей сообщенія гофмейстеромъ Кривошеинымъ. Этотъ участокъ составляетъ непосредственное продолженіе Самаро-Уфимской желѣзной дороги, движеніе поѣздовъ которой происходитъ слѣдующимъ образомъ:

Изъ Самары въ Уфу поѣздъ приходитъ ежедневно въ 8 час. 9 мин. утра. Стоянка 30 минутъ. Отходитъ въ Челябинскъ въ 8 час. 39 мин.

Помѣщаемъ таблицу разстоянія станціями временно эксплуатируемаго участка Челябинскъ—Омскъ Сибирской желѣзной дороги, а также платы поѣзда и за провозъ багажа:

Разстояніе отъ Челя- бинска.	СТАНЦИИ.	Разстояніе между стан- ціями.	Плата за проѣздъ вмѣ- стѣ съ государствен- нымъ сборомъ.			Плата за 1 п. багажа.		
			II кл.	III кл.	IV кл.			
			р. к.	р. к.	р. к.	р.	к.	
	Челябинскъ . . . (буф.)							
40	Чернявская	40	1.15	0.60	0.30	—	5,75	
82	Чумлякъ	42	2.30	1.20	0.60	—	11,50	
116	Шумиха (буф.)	34	3.45	1.80	0.90	—	17,25	
155	Мишкино	39	4.60	2.40	1.20	—	23,00	
205	Зырянка	50	5.75	3.00	1.50	—	28,75	
240	Курганъ (буф.)	35	6.90	3.60	1.80	—	34,50	
275	Варгаша	35	8.05	4.20	2.10	—	40,25	
317	Лебяжья	42	9.20	4.80	2.40	—	46,00	
361	Макушино (буф.)	41	10.35	5.40	2.70	—	51,75	
406	Игтухово	45	11.50	6.00	3.00	—	57,50	
	Мамлютка	42	12.65	6.60	3.30	—	63,25	
	Петропавловскъ (буф.)	41	13.80	7.20	3.60	—	69,00	
	Токуши	32	14.95	7.80	3.90	—	74,75	
	Медвѣжья	45	16.10	8.40	4.20	—	80,50	
559	Кара-гуга (з.)	23	—	—	—	—	—	
615	Исиль-Куль (б.)	26	17.25	9.00	4.50	—	86,25	
656	Кочубаево	41	18.40	9.60	4.80	—	92,00	
696	Мариановка	40	19.55	10.20	5.10	—	97,75	
741	Омскъ	45	20.70	10.80	5.40	1	03,50	

Разстояніе отъ Челябинска до Омска (лѣваго берега Иртыша) въ 741 версту. Поѣздъ проходитъ (съ остановками) въ 45 часовъ. Обратное—то же разстояніе; поѣздъ находится въ пути 43 часа.

Въ періодъ временнаго движенія по Западно-Сибирской желѣзной дорогѣ на протяженіи участка Челябинскъ—Омскъ (лѣвый берегъ Иртыша), не открытаго еще вполне для

общественнаго пользованія, производится съ 30 августа 1894 г. перевозка пассажировъ на нижеизложенныхъ главныхъ основаніяхъ, утвержденныхъ г. министромъ путей сообщенія 27 августа 1894 года.

§ 1. Перевозка пассажировъ при временномъ движеніи производится въ товаро-пассажирскихъ поѣздахъ, въ вагонахъ пассажирскихъ II и III класса и въ товарныхъ, приспособленныхъ (IV класса) ежедневно или періодически, въ зависимости отъ производства работъ, рабочаго движенія и наличности подвижнаго состава.

§ 2. О времени отправления и прибытія поѣздовъ вывѣшивается, на станціяхъ, для всеобщаго свѣдѣнія, росписание движенія и наличности подвижнаго состава.

§ 3. Каждый пассажиръ можетъ имѣть при себѣ багажъ до 1 пуда. За багажъ, сверхъ одного пуда, уплачивается по тарифу, согласно § 6.

§ 4. За отсутствіемъ еще на линіи пассажирскихъ помѣщеній, таковыя отводятся въ возможныхъ размѣрахъ, во временныхъ постройкахъ, въ юртахъ, или же въ товарныхъ вагонахъ.

§ 5) Вслѣдствіе неготовности станціонныхъ помѣщеній, буфеты устраиваются по мѣрѣ возможности, но начальники станцій должны имѣть на всѣхъ станціяхъ клятокъ, который отнускается пассажирамъ бесплатно.

§ 6. Плата за проѣздъ пассажировъ устанавливается: въ вагонахъ II класса по 1 р. 15 к. и III класса по 60 коп. за перегонъ между каждыми двумя соседними станціями, вмѣстѣ съ государственнымъ сборомъ, и въ товарныхъ приспособленныхъ вагонахъ по 30 коп. каждый перегонъ.

§ 7. За провозъ, сверхъ бесплатно провозимаго 1 пуда багажа, взимается по 5 коп. съ пуда за каждый перегонъ, вмѣстѣ съ государственнымъ сборомъ.

§ 8. Дети до 5 лѣтъ перевозятся бесплатно, болѣе 5 лѣтъ и до 10 лѣтъ — за половинную плату.

§ 9. Провозъ собакъ и, вообще, какихъ либо животныхъ для управленія работами не обязателенъ.

§ 10. Въ виду неоконченности дороги, съ нѣкоторыми незабалластированными участками, временными мостами и водоснабженіемъ, начальнику работъ предоставляется право приостанавливать приемъ пассажировъ къ перевозкѣ на то время, которое имъ будетъ признано необходимымъ, о чемъ должно быть объявлено, по возможности своевременно, посредствомъ вывѣски объявленій на станціяхъ.

§ 11. Дальнѣйшее въ соответствующихъ случаяхъ развитіе настоящихъ главныхъ основаній перевозки пассажировъ предоставляется власти начальника работъ.

Открытый участокъ Великаго Сибирскаго желѣзно-дорожнаго пути представляетъ много оригинальнаго. „До станціи Шумихи“, — говоритъ авторъ набросковъ „Съ Сибирской желѣзной дороги“, помѣщенныхъ въ „Екатеринбургской Недѣлкѣ“ — а пожалуй, и до самаго Кургана поѣздъ идетъ обыкновеннымъ ходомъ, приблизительно какъ ходить

на Уральской ж. д.— „ни шатко, ни валко, ни на сторону“. Вагоны—старые, присланные изъ Россіи. Кондукторы по внѣшнему виду совсѣмъ не походятъ на обыкновенную русскую поѣздную прислугу: въ большихъ бѣлыхъ пимахъ, въ барнаульскихъ полушубкахъ, въ оленьихъ тобольскихъ шапкахъ.... Въ Шумихѣ (116 верстъ отъ Челябинска)—первый буфетъ, довольно порядочный и, сравнительно съ русскимъ типомъ буфетовъ, оригинальный. По обѣимъ концамъ стола стоятъ громадныя чашки со щами или супомъ и два блюда жаренаго. Каждый наливаетъ себѣ сколько нужно тарелокъ, и это считается за одну порцію, стоящую 30 коп.; подобнымъ же образомъ расплачиваетесь и за жареное.... Въ самоварахъ и чайникахъ—кипятокъ, который, согласно станціоннымъ объявленіямъ, получается даромъ—примѣръ, достойный подражанія для всѣхъ русскихъ желѣзныхъ дорогъ. Также даромъ вы имѣете возможность доставать кипятокъ и во всю дорогу; тамъ, гдѣ нѣтъ буфетовъ, вы получаете его отъ кондукторовъ, для чего въ особомъ вагонѣ день и ночь кипятятся самовары“...

„Начиная съ Петропавловска, поѣздъ идетъ медленно, шатается и трясетъ ужасно:—по объясненію служащихъ, рельсы еще не совсѣмъ укрѣплены и, вообще, вся дорога отсюда до Омска не закончена; на билетахъ (длинная зеленая лента) написано: „временное движеніе“. Станціи—въ видѣ наскоро построенныхъ бараконъ; земляной полъ устланъ кошмами. Остановки—убійственно долги—до 1 ч. 45 м. по росписанію, а въ дѣйствительности тамъ, гдѣ локомотивы берутъ воду, и болѣе—2—3 часовъ. Звонки подаются только на конечныхъ станціяхъ; на всѣхъ же остальныхъ поѣздъ трогается сразу по реву паровоза. Кругомъ, куда ни посмотришь, широкая, пустынная степь, по которой властно гуляетъ вѣтеръ, поднимая мятьель... Зимой вагоны всю дорогу отапливаются, да такъ, что отъ жары и сухости дышать нечѣмъ. Киргизы съ удивленіемъ встрѣчаютъ появленіе поѣзда, нѣкоторые скачутъ рядомъ съ вагонами, стараясь ихъ обогнать. Невольно приходятъ на память картины первыхъ дней Закаспійской желѣзной дороги; не достаетъ только верблюдовъ, положенныхъ на рельсы съ цѣлью остановить „русскаго дьявола“, да нестерпимыхъ лучей южнаго солнца.

Курганъ. Это — первый сибирскій городъ по линіи Западно-Сибирской желѣзной дороги. Подъ именемъ слободы Царева-городища, онъ основанъ въ 1663 году въ мѣстности, гдѣ находился сохранившійся и доннынѣ огромной величины курганъ, имѣющій 80 сажень окружности и обнесенный валомъ и рвомъ. По преданію, здѣсь находилось стойбище какого-то татарскаго князя, побѣжденнаго Кучумомъ незадолго до покоренія Сибири русскими. Курганъ былъ разрушаемъ и по сохранившимся преданіямъ въ немъ были находимы богатые сосуды и другіе предметы изъ благородныхъ металловъ. Въ концѣ XVII вѣка р. Тоболъ подмыла песчаный берегъ, на которомъ была расположена слобода, вслѣдствіе чего большая часть жителей переселилась на нынѣшнее мѣсто города—въ 8 верстахъ ниже по Тоболу. Послѣ того Царево-городище или Царевъ-курганъ обращенъ въ крѣпость и обнесенъ бревенчатымъ тыномъ съ башнями. Крѣпость, и въ особенности ея окрестности, страдали отъ набѣговъ киргизовъ до устройства Ишимской линіи въ 1738 году, послѣ чего крѣпость, оставшаяся внутри линіи, снова обращена въ слободу. Въ 1782 году слобода переименована, подъ именемъ Кургана, въ уѣздный городъ Тобольскаго намѣстничества. Жителей въ Курганѣ въ настоящее время около 10,000 чел. Курганъ служитъ довольно важнымъ пунктомъ для отпускной торговли скотомъ и животными продуктами. Почти все курганскіе купцы и многіе изъ зажиточныхъ крестьянъ занимаются скотопромышленностію: закупаютъ киргизскій скотъ въ Петропавловскѣ, откармливаютъ его въ округѣ и осенью закалываютъ. Въ Курганѣ три ярмарки, изъ которыхъ самая значительная — Рождественская, отъ 21-го до 28-го декабря. Осенью 1895 года въ Курганѣ назначена сельско-хозяйственная и кустарная выставка, во время которой будетъ издаваться газета — „Справочный Листокъ“.

Петропавловскъ—слѣдующій городъ по линіи желѣзной дороги, нынѣ уѣздный городъ Акмолинской области, прежде Петропавловская крѣпость, основанная въ 1752 году. Въ Петропавловскѣ долгое время находился центръ таможеннаго управленія сибирской таможенной границы. Доннынѣ Петропавловскъ имѣетъ большое торговое значеніе для всей Западной Сибири, такъ какъ черезъ посредство

этого города производится обширная торговля не только съ киргизами, но и съ средне-азиатскими городами, Ташкентомъ и Бухарою. Торговля эта имѣеть, преимущественно, мѣновой характеръ. Въ Петропавловскѣ два банка—Городской и отдѣленіе Государственнаго.

Конечный пунктъ эксплуатируемаго нынѣ участка Западно-Сибирской жел. дор.—гор. Омскъ.

Омскъ—первоначально Омскій острогъ, основанъ подполковникомъ Бухгольцемъ въ 1716 г. Острогъ сдѣлался скоро важнымъ стратегическимъ пунктомъ, такъ какъ войска и провіантъ, вывозимые на пограничную линію изъ Тобольска и Тары, достигали этой линіи именно здѣсь. Въ 1763 г. генераль Шпрингеръ, начальникъ пограничной линіи, устроилъ въ Омскѣ свое мѣстопробываніе и построилъ въ 1768 году, вмѣсто развалившейся старой крѣпости, которая находилась на берегу Иртыша, по лѣвую сторону Оми, новую крѣпость на правомъ берегу Оми. Крѣпость была построена по всемъ правиламъ тогдашняго искусства и снабжена нѣсколькими бастіонами, а впослѣдствіе—прочными каменными воротами. Во времена Шпрингера набѣги и грабежи киргизовъ были еще такъ сильны, что осѣдлое населеніе въ Омскомъ округѣ чрезвычайно страдало отъ этихъ грабежей и земледѣліе не могло развиваться. Въ 1839 году, по ходатайству генераль-губернатора князя П. Д. Горчакова, въ Омскъ перенесено Главное Управление Западной Сибири и резиденція генераль-губернатора, которая остается тамъ и до нынѣ. Обстоятельство это было весьма важно по своимъ послѣдствіямъ, потому что близость генераль-губернатора къ Киргизской степи чрезвычайно способствовала къ умиротворенію всей степи и къ подчиненію тѣхъ изъ киргизскихъ племенъ, которыя считали еще себя независимыми. Омскъ, имѣющій въ настоящее время около 40 тысячъ жителей, не представляетъ внушительнаго вида ни издали, ни внутри, и не можетъ выдержать въ этомъ отношеніи даже приблизительнаго сравненія съ Екатеринбургомъ. Но за то онъ сохранилъ вполнѣ типъ сибирскихъ городовъ и отличается, какъ и все они, громадностію своихъ площадей и шириною улицъ. Городъ прорѣзывается рѣкою Омью, которая здѣсь впадаетъ въ Иртышъ. На правомъ берегу Оми расположены обширныя предмѣстья, съ довольно бѣдно выглядывающими

деревянными домами и бараками, а также старинная крѣпость, укрѣпленія которой были, впрочемъ, большею частію разрушены въ 1876 году... Собственно городъ, расположенный между лѣвымъ берегомъ Оми и правымъ Иртыша, состоитъ также по преимуществу изъ деревянныхъ построекъ, но включаетъ и нѣсколько каменныхъ, между которыми особенно выдаются большія казенныя зданія: домъ генералъ-губернатора, кадетскій корпусъ, бывшая казенная суконная фабрика, теперь стоящая безъ дѣйствія, и нѣсколько церквей. Изъ церквей самая большая — Казачій соборъ; поражаетъ также своими размѣрами и массивностію киргизская мечеть.

Въ Омскѣ имѣется учительскій институтъ, снабжающій народными учителями почти всю Западную Сибирь. Омскъ ведетъ значительную торговлю скотомъ, кожами, мягкой рухлядью. Въ городѣ два банка — Городской общественный и отдѣленіе Сибирскаго Торговаго, довольно сносная книжная торговля Александра, публичная библіотека Сибирскаго казачьяго войска и одна частная библіотека. Периодическія изданія: „Записки Западно-Сибирскаго отдѣла Географическаго Общества“, „Акмолинскія Областныя Вѣдомости“, „Киргизская Степная Газета“ (на русскомъ и киргизскомъ языкахъ) и „Степной Край“. *Клубовъ* два: общественное собраніе — открыто ежедневно съ 7 час. вечера, плата 30 коп.; военное — открыто также ежедневно, лѣтомъ въ особомъ лѣтнемъ помѣщеніи съ прекраснымъ садомъ и вокзаломъ. *Гостинницъ* двѣ: изъ нихъ лучшая „Для прѣзжающихъ“; есть нѣсколько заѣзжихъ домовъ, не отличающихся особыми удобствами. Извозчики оставляютъ желать многого; опредѣленной таксы для нихъ не существуетъ.

Съ 6 декабря 1894 года открыто временное движеніе на крайнемъ восточномъ участкѣ великаго сибирскаго желѣзнодорожнаго пути — на участкѣ „Владивостокъ-Муравьевъ-Амурскій“ Уссурийской желѣзной дороги. Разстоянія между станціями этого участка и плата проѣзда пассажировъ и провоза багажа указаны въ слѣдующей таблицѣ:

За провозъ одного пуда пассажирскаго багажа со включен. госуд. сбора.		Расстояние отъ Владивостока.	СТАНЦІИ.	Расстояние между станціями.	За проѣздъ одного пассажира съ госуд. сбор.	
					Въ вагонѣ.	
р.	к.				III кл.	IV кл.
—	—	—	Владивостонъ (буф.)	—	—	—
—	—	5	Разъѣздъ Первая рѣчка	5	—	—
—	—	19	„ Подгородній	14	—	—
—	10,50	42	Надеждинская (буф.)	23	1.21	0.61
—	—	54	Разъѣздъ Кипарисовъ	12	—	—
—	16,50	66	Раздольное	12	1.90	0.96
—	—	81	Разъѣздъ Барановскій	15	—	—
—	25,50	102	Никольское (буф.)	21	2.93	1.47
—	—	120	Разъѣздъ Дубининскій	18	—	—
—	36,50	146	Невельская	26	4.20	2.10
—	46,25	185	Черниковка	39	5.32	2.66
—	56	224	Спасская (буф.)	39	6.44	3.22
—	64	256	Свягина	32	7.36	3.68
—	73	292	Шмаковка	36	8.40	4.20
—	81,75	327	Усури (буф.)	35	9.41	4.70
—	87,30	349	Прохаско	22	10.04	5.01
—	94,15	377	Муравьевъ-Амурскій (буф.)	28	10.84	5.42

СВѢДѢНІЯ ДЛЯ ПАССАЖИРОВЪ.

1. Кассы для продажи пассажирскихъ билетовъ и приѣма багажа открываются на станціяхъ: Владивостокъ, Никольское и Муравьевъ-Амурскій за часъ, а на остальныхъ станціяхъ — за полчаса до отправленія поѣзда.

2. Продажа билетовъ прекращается послѣ втораго звонка, а приѣмъ багажа — за 10 минутъ до отхода поѣзда со станціи.

3. Съ каждаго разъѣзда, указаннаго снмъ росписаніемъ, пассажиръ можетъ сѣсть въ поѣздъ, но предварительно онъ долженъ заявить объ этомъ начальнику разъѣзда, который вмѣсто билета выдаетъ установленный для сего ярлыкъ, обозначивъ на немъ классъ вагона, цѣну за проѣздъ и до какой станціи слѣдуетъ пассажиръ. Ярлыки эти дѣйствительны только на проѣздъ отъ разъѣзда, на которомъ они выданы и до первой попутной станціи въ сторону слѣдованія пассажира; при дальнѣйшемъ же слѣдованіи пассажиръ долженъ взять билетъ. Плата за проѣздъ пассажировъ по ярлыкамъ взывается начальникомъ станціи назначенія ярлыка, при чемъ стоимость рассчитывается за весь перегонъ между станціями, въ серединѣ которыхъ находится разъѣздъ.

4. Дѣти до пятилѣтняго возраста, не занимающія особаго мѣста въ вагонѣ, перевозятся безплатно, при чемъ пассажиръ имѣетъ право на провозъ безплатно въ вагонѣ того класса, въ которомъ слѣдуетъ самъ,

только одного ребенка до пятилѣтняго возраста; за провозъ же остальныхъ, будущихъ съ пассажиромъ, дѣтей этого возраста взискивается съ каждаго ребенка стоимость дѣтскаго билета. За дѣтей въ возрастѣ отъ 5 до 10 лѣтъ уплачивается въ вагонахъ III и IV классовъ одна четверть стоимости полнаго билета.

5. Возрастъ дѣтей, дающій право на проѣздъ за уменьшенную плату, опредѣляется начальникомъ станціи, а при дальнѣйшемъ спорѣ—чинами жандармской желѣзнодорожной полиціи.

6. Билеты при выдачѣ изъ кассы штемпелюются и служатъ только на тотъ поѣздъ, который обозначенъ на билетѣ. Пассажиръ, при самомъ полученіи изъ кассы билета, долженъ удостовѣриться въ томъ, что билетъ выданъ на соотвѣтственный поѣздъ и классъ вагона, и на указанную имъ станцію, при этомъ онъ долженъ убѣдиться въ правильности взисканныхъ за проѣздъ денегъ, не отходя отъ кассы, такъ какъ повдѣйшія претензіи будутъ оставляемы безъ послѣдствій.

7. Билеты, выданные изъ кассы и уже заштемпелеванные, обратно въ кассу не принимаются и полученныя за нихъ деньги пассажиру не возвращаются, за исключеніемъ случаевъ, указанныхъ въ ст. 27 Общ. Уст. Россійск. жел. дор.

8. Садиться въ поѣздъ безъ билета никому не разрѣшается. Съ пассажира, оказавшагося въ поѣздѣ безъ надлежащаго билета или съ билетомъ не соотвѣтствующаго класса, взискивается двойная провозная плата за все пройденное разстояніе отъ послѣдней контрольной станціи. Если же пассажиръ, будущій безъ билета, окажется несостоятельнымъ къ уплатѣ дополнительнаго сбора, то съ нимъ поступается на точномъ основаніи статей 25 и 162 Общ. Уст. Россійск. жел. дор.

9. Контрольными станціями назначаются: Владивостокъ, Никольское, Спасское, Уссури и Муравьевъ-Амурскій.

10. Пассажиръ, по желанію, можетъ перейти изъ вагона низшаго класса въ вагонъ высшаго класса, заявивъ объ этомъ поѣздному оберъ-кондуктору и уплативъ разницу по тарифу на ближайшей станціи, которая въ приемѣ дополнительнаго сбора должна выдать ему квитанцію.

11. Пассажиръ обязанъ предъявлять свой билетъ по каждому требованію оберъ-кондуктора, начальника станціи и лицъ, контролирующихъ поѣздъ.

12. Каждый пассажирскій билетъ даетъ право на безплатный провозъ въ багажномъ вагонѣ одного пуда багажа.

13. Перевозкѣ въ качествѣ багажа подлежатъ лишь такіе предметы, которые составляютъ дорожную принадлежность пассажира; другіе же предметы могутъ быть съ разрѣшенія начальника станціи принимаемы какъ багажныя мѣста, но безъ скидки на билетъ.

14. Пассажиръ вправѣ брать съ собою въ вагонъ только такого рода ручную кладь, которая можетъ помѣститься на сѣткѣ или подъ скамейкой вагона и по объему и свойству своему не причинитъ пассажирамъ стѣсненія или неудобства.

15. Управление работъ не отвѣчаетъ за цѣлость ручной клади, взятой пассажиромъ съ собою въ вагонъ.

16. На случай внезапныхъ заболѣваній пассажировъ съ поѣздами слѣдуютъ кондукторы-фельдшера съ врачебными средствами первой необходимости для немедленнаго поданія медицинской помощи. Отпускъ медикаментовъ и медицинская помощь производится безплатно.

Владивосто́къ. Конечный пунктъ великаго сибирскаго желѣзнодорожнаго пути—Владивосто́къ. Городъ, служащій военнымъ портомъ, основанъ въ центральной части залива Петръ Великій. Первое занятіе бухты русскою военною силою совершилось 20 іюня 1860 года, когда на военномъ транспортѣ „Манджуръ“ прибыла сюда команда изъ 40 человекъ. Мѣстность подъ Владивостокомъ, подобно прочимъ южнымъ гаванямъ Сибирскаго поморья, отошла къ нашимъ владѣніямъ по Пекинскому трактату, заключенному въ ноябрѣ 1860 года; но фактически Владивосто́къ основанъ нѣсколько ранѣе, лѣтомъ того же года. Не смотря на то, что съ основанія города не прошло еще и 35 лѣтъ,—Владивосто́къ уже можетъ быть отнесенъ къ числу значительнѣйшихъ городовъ Восточной Сибири. По случаю ожидавшейся войны съ Англіею въ 1876—1877 годахъ, во Владивосто́кѣ были устроены первыя береговыя батареи на мысахъ Галдобинѣ, Эгершельдѣ и Бурномъ, которыя въ 1885 году значительно усилены и усовершенствованы, такъ что въ настоящее время городъ прекрасно защищенъ съ моря и съ суши. Во Владивосто́кѣ нынѣ около 15 тыс. жителей, большею частію военныхъ, моряковъ и чиновниковъ; въ городѣ нѣсколько тысячъ китайцевъ—„манзь“. Торговля Владивостока находится главнымъ, образомъ, въ рукахъ иностранцевъ, которые обладаютъ болѣе значительными капиталами, необходимыми здѣсь для успѣшнаго веденія торговли, по причинѣ крайне медленнаго обращенія капитала, только одинъ разъ въ теченіи года. Въ послѣднее время, съ открытіемъ болѣе правильнаго сообщенія между Одессою и Владивостокомъ, русская торговля стала немного развиваться. Главные предметы привоза: жизненные припасы, какъ-то: мука, рисъ, чай, сахаръ, напитки и товары мануфактурные, бакалейные и желѣзные. Отпускная торговля, исключительно сырыми матеріалами, незначительна и находится почти вся въ рукахъ китайцевъ; главные предметы вывоза изъ края: морская капуста, панты (рога оленей), крабы (морскіе раки) и рыбы сушенныя и пр. Въ настоящее время во Владивосто́кѣ издаются двѣ частныхъ газеты—„Владивосто́къ“, съ субсидіей отъ морскаго вѣдомства, и „Дальній Востокъ“. Въ городѣ существуетъ прекрасная морская библіотека, съ читальною залой, доступная за опредѣленную плату и для посторонней публики.

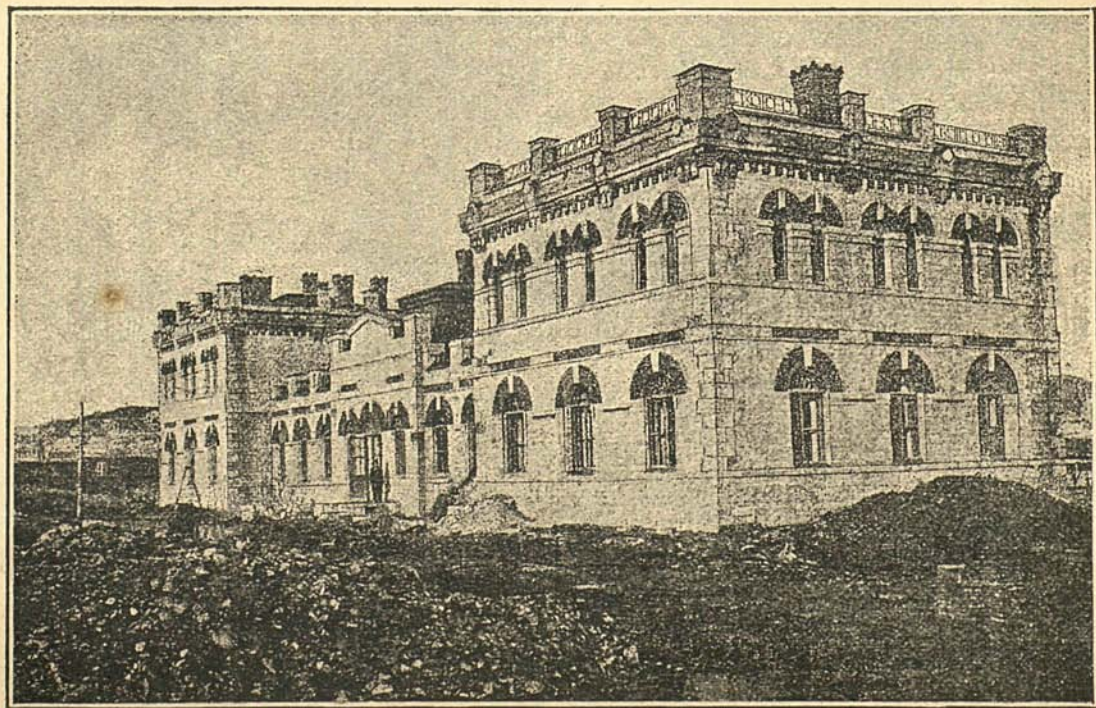

Пассажирское здание во Владивостоке.

При мѣстномъ Обществѣ изученія Амурскаго края“ открытъ музей, также доступный для публики и заслуживающій глубокаго интереса. Двѣ гостиницы, изъ которыхъ лучшей считается „Золотой Рогъ“. Есть нѣсколько постоянныхъ дворовъ, довольно сносныхъ. Извозчики по таксѣ: часъ 80 к., конецъ 40 к. Морское офицерское собраніе доступное и для постороннихъ лицъ, допускаемыхъ по особой рекомендаціи членовъ.

II.

Уральская желѣзная дорога.

Число вер. отъ Перми.	СТАНЦІИ.	Плата за проѣздъ, со включеніемъ государ- ственного сбора.			Плата за про- возъ 1 пуда багажа со вклю- ченіемъ госу- дарственного сбора.	
		I кл.	II кл.	III л.	р.	к.
		р. к.	р. к.	р. к.	р.	к.
	Пермь (буф.)	—	—	—	—	—
6	Мотовилиха	0.23	0.18	0.09	—	01,50
16	Левшина	0.60	0.45	0.23	—	04,00
34	Ляды	1.28	0.96	0.49	—	08,50
44	Сылва	1.65	1.24	0.63	—	11
58	Валезная	2.18	1.64	0.84	—	14,50
68	Комарихинская	2.55	1.91	0.98	—	17
86	Селянка	3.23	2.43	1.24	—	21,50
104	Лысьва	3.90	2.93	1.50	—	26
119	Чусовская (буф.)	4.46	3.35	1.71	—	29,75
126	Ермакъ	4.73	3.55	1.82	—	31,50
134	Архиповка	5.03	3.78	1.93	—	33,50
148	Всесвятская	5.55	4.16	2.13	—	37
162	Журавликъ	6.08	4.56	2.33	—	40,55
172	Пашія	6.45	4.84	2.47	—	43
184	Вѣлая	6.90	5.18	2.65	—	46
197	Викай	7.39	5.54	2.83	—	49,25
211	Бисеръ (буф.)	7.91	5.94	3.04	—	52,75
225	Теплая-Гора	8.44	6.33	3.23	—	56,25
239	Усть-Тискосъ	8.96	6.73	3.44	—	59,75
248	Европейская	9.30	6.98	3.57	—	62
262	Уральская	9.83	7.38	3.77	—	65,50
276	Азіатская	10.35	7.76	3.97	—	70
291	Кушва (буф.)	10.91	8.19	4.19	—	72,75
300	Варячинская	11.25	8.44	4.31	—	75
317	Лая	11.89	8.91	4.55	—	79,25

Число вер- ст от Пер- ми.	СТАНЦІИ.	Плата за проѣздъ, со- включеніемъ государ- ственного сбора.			Плата за про- возъ 1 пуда багажа со вклю- ченіемъ госу- дарственного сбора.	
		I кл.	II кл.	III кл.	Р.	К.
		Р. К.	Р. К.	Р. К.	Р.	К.
335	Н.-Тагиль (буф.)	12,56	9,43	4,82	—	83,75
347	Шайтанка	13,01	9,76	4,99	—	86,75
360	Анатольская	13,50	10,13	5,18	—	90
382	Невьянскъ (буф.)	14,33	10,75	5,50	—	95,50
400	Н. Рудникская	15,00	11,25	5,75	1	00
409	Н. Нейвинская (буф.)	15,34	11,50	5,88	1	02,25
430	Тарасково	16,13	12,10	6,19	1	07,50
448	Исеть	16,80	12,60	6,44	1	12
467	Екатеринбургъ (буф.)	17,51	13,14	6,72	1	16,75
482	Истокъ	18,08	13,56	6,93	1	20,50
500	Косулино	18,75	14,06	7,19	1	25
520	Баженово (буф.)	19,50	14,63	7,48	1	30
542	Грязновская	20,33	15,25	7,80	1	35,50
560	Богдановка (буф.)	21,00	15,75	8,05	1	40
580	Ишимовская	21,75	16,31	8,34	1	45
601	Камышловъ (буф.)	22,54	16,90	8,64	1	50,25
618	Аксариха	23,18	17,39	8,89	1	54,50
638	Ощенково	23,93	17,95	9,18	1	59,50
668	Поклевская (буф.)	25,05	18,79	9,60	1	67
699	Юшала	26,21	19,66	10,05	1	74,75
715	Тулульмъ	26,81	20,11	10,28	1	78,75
733	Кармакъ	27,49	20,61	10,53	1	83,25
752	Черевалово	28,20	21,15	10,81	1	88
771	Тюмень (буф.)	28,91	21,69	11,09	1	92,75

Продажа билетовъ и приемъ багажа на этой дорогѣ начинаются на станціяхъ: Пермь,—Чусовская, Кушва, Тагиль, Невьянскъ, Екатеринбургъ, Камышловъ и Тюмень—за 1 часъ, а на всѣхъ остальныхъ станціяхъ, за $\frac{1}{2}$ часа, и прекращаются—продажа билетовъ за 2 минуты, а приемъ багажа за 10 минутъ—до отхода поѣзда.

2. Контрольными станціями считаются: Пермь, Чусовская, Бисеръ, Тагиль, Екатеринбургъ, Камышловъ и Тюмень.

3. Поѣзда отправляются: изъ Перми въ 9 час. вечера, а изъ Тюмени—10 ч. 10 м. вечера ежедневно.

4. Въ дни отправленія пароходовъ изъ Тюмени отправляются особые поѣзда на пристань „Тура“. Дополнительная плата взимается на ст. Тюмень.

5. Остальныя главнѣйшія правила, общія для всѣхъ російскихъ желѣзныхъ дорогъ, помѣщены уже выше, при росписаніи поѣздовъ Уссурийской желѣзной дороги.

Поѣздъ вступаетъ въ Азію между станціями „Уральская“ и „Азіатская“. Здѣсь, по лѣвую сторону пути, стоитъ большой каменный столбъ съ надписями: по одну сторону „Европа“ и по другую—„Азія“. Въ предѣлы собственно Сибири—Тобольской губерніи—поѣздъ вступаетъ около станціи **Тугулымъ**. Тугулымъ—значительное село Тюменскаго округа, въ 54 верстахъ отъ Тюмени, при рѣчкѣ Тугулымкѣ, жителей около 2000 об. пола. Въ немъ—почтовая станція, волостное правленіе.

Тюмень—конечный пунктъ Уральской ж. д. и первая пароходная станція на главнѣйшемъ водномъ пути Запада Сибири. Тюмень—одинъ изъ старѣйшихъ Сибирскихъ городовъ—основанъ въ 1586 году на мѣстѣ древняго татарскаго города Чимги-Тура, существовавшаго уже въ половинѣ XV вѣка. Остатки вала и рва—слѣды татарскаго владычества—еще до сихъ поръ можно видѣть въ той части нынѣшней Тюмени, которую называютъ „Царевымъ городищемъ“. Первыми высельцами въ Тюмень были пермяки, сольвычегодцы и устюжане. Эти послѣдніе принесли сюда кожевенное и мыловаренное производство и рогожное ремесло. Промышленность Тюмени начала особенно развиваться съ 1596 года—со времени поселенія здѣсь бухарцевъ. Кожевенное производство—главнѣйшее въ Тюмени. Здѣсь въ настоящее время насчитывается около ста кожевенныхъ заводовъ, съ производствомъ въ общемъ на сумму болѣе 2½ милліоновъ рублей. Шитье „бродень“—спеціально сибирской обуви—даетъ занятіе тысячамъ жителей. Заслуживаетъ вниманія производство „тюменскихъ ковровъ“, расходящихся во множествѣ по всей Сибири и далеко за предѣлами ея. Еще за нѣсколько станцій передъ Тюменью начинаютъ уже предлагать вамъ эти шерстяные ковры, настоящіе сибирскіе фабрикаты—толстые и прочные, выдѣланные изъ грубой шерсти. Рисунки на нихъ—представляютъ подражанія европейскимъ образцамъ, но, вообще, они отличаются безвкусіемъ и пестротой. Стоятъ они очень недорого: толстый, тяжелый коверъ, въ 8 фут. длины и 6 ширины, стоитъ 5—6 рублей.

Тюмень можетъ считаться значительнымъ торговымъ пунктомъ. Въ январѣ мѣсяцѣ здѣсь бываетъ ярмарка, теперь, впрочемъ, теряющая свое значеніе. Но особое значеніе

представляет Тюмень, какъ центральный пунктъ торговыхъ путей Сибири,—какъ караванныхъ, такъ и рѣчныхъ. Половина всѣхъ обскихъ пароходовъ имѣетъ здѣсь свое пребываніе, хотя р. Тура и представляетъ то неудобство, что суда по ней только раннюю весною, въ половодье, могутъ подходить къ городу; въ остальное-же время года принуждены останавливаться у деревень Артамоновой или Іевлевой, лежащихъ внизъ по р. Тоболу.

Городъ разбросанъ на неровной мѣстности, изрѣзанной оврагами. Еще въ центрѣ города есть двѣ—три прямыя улицы; въ другихъ-же частяхъ условія мѣстности, а также и старый способъ планировки не дозволили правильнаго расположенія строеній. Дома,—ихъ насчитывается до 3000—преимущественно, деревянные. Впрочемъ, въ послѣдніе годы, каменные постройки значительно прибываютъ. Общій видъ города дополняетъ и, пожалуй, краситъ болѣе десятка церквей и старинный Троицкій монастырь, расположенный на возвышенномъ берегу р. Туры. Монастырь этотъ достоинъ вниманія туриста. Въ немъ находится могила приснопамятнаго митрополита сибирскаго Филоея Лещинскаго, современника Петра Великаго, который душевно уважалъ этого архипастыря и въ 1709 году пожаловалъ ему на устройство Тюменской обители 1000 тогдашнихъ рублей. Митрополитъ Филоей скончался здѣсь 31 мая 1727 г. и завѣщаль положитъ его близъ той смиренной кельи, изъ которой онъ дважды восходилъ на святительскую кафедру тогдашней—далекой и дикой Сибири.

Филофей Лещинскій—одна изъ замѣчательнѣйшихъ личностей той богатой энергическими государственными дѣятелями эпохи. Въ 25-лѣтнее пребываніе свое въ сибирскомъ краѣ онъ обратилъ въ христіанство до 40.000 остяковъ, вогуль, татаръ, тунгусовъ; воздвигъ среди нихъ 37 церквей и исполнилъ этотъ апостольскій трудъ не силой принужденія и страха, а евангельской проповѣдью, полной христіанской любви и кротости. „Похороните меня въ Тюменской обители, внѣ церкви, на пути, дабы ходящіе попирали ногами прахъ мой“—писалъ онъ въ своемъ предсмертномъ завѣщаніи потомству. Воля его была исполнена. Онъ покойся на дворѣ монастыря, прямо у западныхъ дверей Троицкаго собора. На могилѣ его воздвигнутъ подъ же-

лѣзной крышей памятникъ съ изображеніемъ великаго труженника слова Божія.

Заслуживаетъ также вниманія путешественника приходская Знаменская церковь, гдѣ находится старинная икона Божіей Матери, чтимая далеко за предѣлами Тюмени, за избавленіе отъ холеры въ 40-хъ годахъ. Икона замѣчательна своею драгоцѣнною ризою.

Затѣмъ, около зданія городской думы въ особо устроенномъ помѣщеніи сохраняется лодка, на которой переправлялся черезъ р. Туру въ 1837 году покойный государь Александръ II. На этой же лодкѣ плавали въ 1868 году великій князь Владиміръ Александровичъ и въ 1873 году—в. к. Алексѣй Александровичъ. Всѣ упомянутыя Высочайшія особы оставили на лодкѣ собственноручныя записи. По бокамъ шлюбки имѣется еще нѣсколько надписей, имѣющихъ историческій характеръ. Такъ—А. Кавелинъ, В. Жуковский, В. Назимовъ, А. Адлербергъ и проч.

Для надобностей торговаго люда въ Тюмени существуютъ банки—Городской общественный и отдѣленіе Сибирскаго Торговаго.

Есть недурная гостинница, приказчій клубъ, театръ Текутьева. Очень недурную пищу можно получать въ кухмистерскихъ, содержимыхъ поляками—въ большинствѣ случаевъ административно-сосланными за возстаніе 1863 года.

Извозчики заставляютъ желать многого; плата—по соглашенію.

III.

Закаспійская военная желѣзная дорога.

СТАНЦІИ.	Число верстъ отъ Самарканда.	Плата за проѣздъ вмѣстѣ съ госуд. сборомъ (въ рубляхъ).	
		II кл.	III кл.
Изъ Самарканда по средамъ и суббота- тамъ. (буф.)	—		
Джума.	22		
Нагорная.	49		
Натта-Курганъ (буф.)	73	2.5	1.5

СТАНЦИИ.	Число верстъ отъ Самарканда.	Плата за проездъ вмѣ- стѣ съ госуд. сборомъ (въ рубляхъ).	
		II кл.	III кл.
Зирабулакъ	100		
Зиадинъ (буф.)	125		
Кермине (буф.)	147		
Маликъ	172		
Кизиль-Тепе (буф.)	193		
Куй-Мазаръ	210		
Бухара (буф.)	234		
Мургакъ	257	6.59	3.37
Якка-Тутъ	275		
Каракуль (буф.)	299		
Ходжа-Давлетъ	318		
Фарасъ (буф.)	338		
Аму-Дарья (буф.)	346		
Русск. гор. Чарджуй.		9.74	4.98
Барханы	367		
Карауль-Куй	389		
Репетекъ (буф.)	412		
Пески	442		
Учь-Аджи (буф.)	470		
Равнина	489		
Кельчи	511		
Курбанъ-Кала	528		
Байрамъ-Али (буф.)	546		
Мервъ (буф.)	573	16.15	8.26
Карабата	597		
Дортъ-Куй	620		
Джу-Джу-Клу	645		
Геокъ-сюръ	670		
Тедженъ (буф.)	692	19.49	9.96
Такиръ	716		
Душакъ (буф.)	736	20.73	10.59
Арманъ-Сагатъ	757		
Каахка (буф.)	775		
Каушутъ	793		
Артыкъ (буф.)	807		
Баба-Дурмазъ	826		
Аксу	840		
Гаурсъ	864		
Анау	887		
Асхабадъ (буф.)	897	25.20	12.88
Безмеинъ (буф.)	917		
Геокъ-тепе (буф.)	939	26.39	13.49
Келята	964		

СТАНЦІИ.	Число верстъ отъ Самарканда.	Плата за провѣздъ вмѣ- стѣ съ госуд. сборомъ (въ рубляхъ).	
		II кл.	III кл.
Бахардень (буф.)	991	27.85	14.24
Арчмань	1021		
Бами (буф.)	1051		
Коджъ	1075		
Кизиль-Арватъ (буф.)	1102	30 96	15.82
Ушакъ	1132		
Узунъ-Су	1154		
Базанджикъ	1170		
Ахча-Куйма	1201		
Переваль	1216		
Айдинъ	1231		
Балла-Ишемъ (буф.)	1261	35.50	18.19
Мулла-Кара	1295		
Михайловская (буф.)	1316		
Узунъ-Ада (буф.)	1341	37.80	19.32
(поѣздъ приходитъ по вторникамъ и субботамъ).			

Примѣчания: 1) Цѣны обозначены только до главнѣйшихъ станцій. 2) Поѣзда выходятъ изъ Самарканда по средамъ и субботамъ въ 7 час. вечера и приходятъ въ Катта-Курганъ—въ 9 ч. 35 м. веч., въ Бухару—въ 3 ч. 47 м. ночи, въ Аму-Дарью—въ 9 ч. 10 м. утра, въ Мервъ—въ 8 ч. 49 м. веч., въ Асхабадъ—въ 10 ч. 3 м. утра, въ Кизиль-Арватъ—въ 7 ч. 2 м. веч. и въ Узунъ-Ада—въ 7 ч. 20 м. утра. 3) Часы опредѣлены по Асхабадскому времени. 4) При каждомъ почтово-пассажи́рскомъ поѣздѣ имѣется вагонъ-буфетъ. 5) Прибытіе поѣздовъ въ Узунъ-Ада сопряжено съ отходомъ почтово-пассажи́рскихъ пароходовъ общества „Кавказъ и Меркурій“. 6) Провозная стоимость 10 фунтовъ багажа отъ Самарканда: до Катта-Кургана—4,56 к., Бухары—14,63 к., Аму-Дарью—21,63 к., Мерва—35,88 к., Асхабада—56,00 к., Кизиль-Авата—68,81 к. и Узунъ-Ада—84 к., или съ одного пуда 3 р. 36 к. 7) Кромѣ почтово-пассажи́рскихъ поѣздовъ, изъ Самарканда отправляются товаро-пассажи́рскіе поѣзда ежедневно въ 11 ч. 55 м. утра, прибывающіе: въ Катта-Курганъ—5 ч. 30 м. дня, въ Бухару—5 ч. 53 м. ночи, Аму-Дарью—2 ч. 35 м. дня, Мервъ—3 ч. 44 м. ночи, Асхабадъ—11 ч. 39 м. веч., Кизиль-Арватъ—1 ч. 50 м. дня и Узунъ-Ада—3 ч. 20 м. ночи. Изъ Узунъ-Ада отправляются въ 10 час. 5 м. вечера и прибываютъ: въ Кизиль-Арватъ въ 2 ч. 25 м. дня, Асхабадъ—12 ч. 50 м. ночи, Мервъ—10 ч. 45 м. веч., Аму-Дарью—1 ч. 10 м. дня, Бухару—9 ч. 50 м. веч., Катта-Курганъ—7 ч. 20 м. утра и Самаркандъ—11 ч. 10 м.

утра. Эти поезда находятся въ пути всего 87 час. 25 мин.; въ этомъ числѣ въ пути 67 час. 22 мин. и стоянокъ—20 час. 3 мин. Плата за проѣздъ пассажировъ и провозъ багажа одинаковая съ почтово-пассажирами поездами. 8) Обратное движеніе почтово-пассажирихъ поездовъ совершается въ слѣдующее время: изъ Узунъ-Ада поезда отправляются по вторникамъ и субботамъ въ 7 час. 10 мин. вечера; въ Кизиль-Арватъ прибываютъ въ 6 час. утра, въ Асхабадъ—въ 2 ч. дня, въ Мерв — въ 3 ч. ночи, Аму-Дарью—2 ч. 30 м. дня, Бухару—8 ч. 36 м. веч., Катта-Курганъ—3 час. 30 мин. ночи и въ Самаркандъ прибываютъ въ 7 час. утра.

ОТДѢЛЪ ВТОРОЙ.

ПАРОХОДНОЕ СООБЩЕНІЕ—МОРСКОЕ И РѢЧНОЕ.

Морское сообщеніе съ портами нашего Дальняго Востока. Изъ Одессы—во Владивостокъ*).

Путешествіе вокругъ Азіи на хорошемъ пароходѣ можно сравнить съ сказкою изъ „Тысячи одной ночи“. Русскій путешественникъ, не избалованный ни климатомъ, ни флорою, привыкшій отъ рожденія видѣть вокругъ себя постоянную борьбу съ суровою природою, отразившуюся и на характерѣ людей, и на ихъ наружности, на внѣшности городовъ и деревень, даже на цвѣтѣ неба, естественно очаровывается роскошною растительностію тропиковъ и ихъ благодатнымъ климатомъ; онъ невольно поражается и лазурною синевою небосклона, и счастливою беззаботностію дѣтей природы, находящихся безъ всякихъ усилій все необходимое къ жизни; его плѣняетъ причудливое великолѣпіе памятниковъ архитектуры и этотъ богатѣйшій восточный колоритъ, котораго

*) Статья эта составлена, главнымъ образомъ, по обстоятельной брошюрѣ г. М. Шанявскаго: „Заграничные пути сообщенія Примурскаго края съ Европейскою Россіей“.

образцы подсовываетъ челоѡку сама природа. Наконецъ, сознаніе того, что страны Дальняго Востока—колыбель челоѡческаго рода и источникъ всемірной цивилизаціи, вполне понятно усиливаетъ необычайный интересъ этого заманчиваго путешествія. Но и здѣсь есть темныя стороны: жара Краснаго моря, муссоны въ Индійскомъ океанѣ, тайфуны въ Китайскомъ морѣ и ощутительные для прибывающихъ изъ тропиковъ сибирскіе морозы—зимою. Къ счастью, всѣ эти темныя стороны изучены обстоятельно, а потому предусмотрительный путешественникъ имѣетъ возможность или совершенно ихъ избѣгнуть, или значительно смягчить эти неблагоприятныя условія.

Красное море, какъ лежащее въ нашемъ сѣверномъ полушаріи, только лѣтніе мѣсяцы дѣйствительно мучить непривыкшаго къ жарамъ туриста. Муссоны дуютъ, преимущественно, въ срединѣ весны, тайфуны—лѣтомъ и раннею осенью. Такимъ образомъ, путешественникъ долженъ стараться выбирать время такъ, чтобы зимніе мѣсяцы находиться въ Индійскихъ водахъ, весною—приближаться къ Сибири, а осенью и зимою—къ Европѣ. А потому изъ Европы въ Сибирь удобнѣе всего выѣзжать зимою или раннею весною, а изъ Владивостока въ Европу—позднею осенью, по прекращеніи осеннихъ тайфуновъ.

Пароходы „Добровольнаго Флота“ представляютъ для русскаго путешественника самый простой и дешевый способъ сообщеній съ Восточной Сибирью. Они соединяютъ непосредственно Одессу и С.-Петербургъ съ Владивостокомъ, благодаря чему путешественникъ не нуждается въ знаніи иностранныхъ языковъ. Переѣздъ изъ Одессы во Владивостокъ стоитъ для служащихъ и ихъ семействъ 400 рублей съ продовольствіемъ; изъ С.-Петербурга на 100 рублей дороже. Стоимость проѣзда для неслужащихъ до промежуточныхъ портовъ между Одессою и Владивостокомъ слѣдующая: до Суэца—101 руб.; до Адена—148 руб.; до Коломбо—295 руб.; до Сингапура—360 руб.; до Шанхая—459 руб.; до Нагасаки—479 руб.; до Ханькоу—500 р. Для лицъ служащихъ со всѣхъ этихъ цѣнъ дѣлается скидка въ 20%. Мѣста на палубѣ стоятъ четвертую часть вышеприведенныхъ цѣнъ. Пароходъ идетъ изъ Одессы въ Сибирь 42 дня. Нѣкоторые пароходы отличаются своею рос-

кошью, какъ, напримѣръ, вновь построенный „Петербургъ“, „Орель“ и „Саратовъ“.

Стоимость перевозки грузовъ—60 коп. съ пуда или кубическаго фута изъ С.-Петербурга и 50 коп. изъ Одессы.

Въ навигацію 1895 г., начиная со второй ея половины, отходъ пароходовъ „Добровольнаго Флота“ будетъ происходить по слѣдующему росписанію:

Тонны водоизмѣщенія.	Сила двигателя.	Число каютныхъ мѣстъ.	ПАРОХОДЫ:	ВРЕМЯ ОТХОДА:	
				Изъ Одессы,	Изъ Владивостока.
9500	10500	60	„Петербургъ“	1 августа.	24 сентября.
876	1656	70	„Нижній-Новгородъ“	10 „	9 октября.
8635	2500	12	„Ярославъ“	15 „	24 „
8556	10000	52	„Саратовъ“	1 сентября	25 „
7945	2600	30	„Кострома“	1 октября.	24 ноября.
8635	2500	40	„Тамбовъ“	1 ноября.	28 декабря.
Изъ Петербурга.					
10500	3200	50	„Владимиръ“	1 юля.	10 сентября.

Весьма многіе предпочитаютъ путешествія на наши восточныя окраины совершать на представляющихъ несравненно больше удобствъ пароходахъ иностранныхъ компаній. Напримѣръ,—Messageries Maritimes (франц.), Peninsular and Oriental Company (англ.) и проч. Но пароходы этихъ компаній доходятъ только до Шанхая. Отсюда до Владивостока, разъ въ мѣсяць, совершаютъ рейсы пароходы г. Шеллева. Пароходы эти заходятъ на пути въ корейскіе порты Гензанъ или Дженсанъ (310 миль) и Фузанъ (522 мили) и въ японскій портъ Нагасаки (680 миль).

Пароходъ идетъ изъ Владивостока въ Нагасаки около 7 дней и въ Шанхай (1020 миль)—около 14 дней.

Билеты стоятъ: въ Дженсанъ—въ I классѣ 33 руб., во II—7 руб.; въ Фузанъ—въ I классѣ 37 р., во II—11 руб.; въ Нагасаки—въ I классѣ 50 руб., во II—15 р.; въ Шанхай—въ I классѣ 80 р., во II—25 руб. Билетъ во все иностранныя порты оплачивается японскими долларами, при

чемъ долларъ считается не по курсу (около 1 р. 35 к.), но равнымъ двумъ кредитнымъ рублямъ, что уменьшаетъ вышеприведенныя цѣны на 30—40%.

Морское сообщеніе по Охотскому и Камчатскому морю.

Каждый годъ—частію наши военныя суда, съ цѣлями административными, частію суда торговыя—объѣзжаютъ наши порты, расположенныя по берегамъ Охотскаго и Камчатскаго морей. Определенныхъ сроковъ отправленія не существуетъ, какъ не существуетъ и определенной платы за проѣздъ чрезвычайно рѣдкихъ пассажировъ, которая взимается по особому соглашенію.

Изъ портовъ этихъ заслуживаютъ вниманія Аянъ, Охотскъ, Ола и Гижигинскъ—по берегамъ Охотскаго моря, и Камчатскъ и Петропавловскъ—по берегамъ Камчатскаго.

Аянъ служилъ въ свое время факторіею Россійской Северо-Американской компаніи. Въ 1850 году въ Аянъ былъ перенесенъ изъ Охотска правительственный портъ. Аянъ состоитъ въ настоящее время изъ нѣсколькихъ домиковъ, въ которыхъ помѣщаются казаки и якуты, исполняющіе разныя работы. Отъ Аяна считаютъ до Якутска 1200 верстъ.

Въ 240 морскихъ миляхъ отъ Аяна расположенъ **Охотскъ**. Пароходъ не подходитъ къ самому Охотску и останавливается въ 4—5 мил. отъ города на открытомъ рейдѣ, доступномъ всѣмъ вѣтрамъ. Охотскъ—маленькій городокъ, напоминающій своимъ видомъ города прошлаго столѣтія; въ немъ десятка три деревянныхъ домовъ, церковь и нѣсколько магазиновъ. Жителей всего 243 человѣка, состоящихъ изъ казаковъ, мѣщанъ и инородцевъ: тунгусовъ и якутовъ. Растительности почти никакой:—кругомъ на далекое разстояніе только дресва да галька... Если настоящее Охотска не особенно приглядно, то его прошлое богато жизнію и событіями. Когда-то онъ „гремѣлъ и дѣлалъ исторію“.

Основанъ Охотскъ въ 1665 году якутскими казаками, которые добрались до берега Охотскаго моря, побуждаемые не столько жаждою завоеванія инородческихъ земель,

сколько погоней за наживою. Въ 1731 году, по указу Императрицы Анны Иоанновны, здѣсь былъ основанъ портъ, закрытый потомъ въ 1849 году.

Первымъ Охотскимъ начальникомъ былъ назначенъ посланный въ 1727 году въ Жиганскъ, а затѣмъ прощенный, Григорій Скорняковъ-Писаревъ, бывший директоръ работъ при Ладожскомъ каналѣ, котораго смѣнилъ въ 1739 году товарищъ его по ссылкѣ графъ Антонъ Дивверъ, бывший первый с.-петербургскій генераль-полицеймейстеръ. Интересенъ указъ о назначеніи перваго начальника въ Охотскъ: „Получать ему жалованье 300 руб. въ годъ, да хлѣба всякаго, какимъ онъ взять хочетъ, по сту четвертей, да вина простаго по сту ведеръ въ годъ“...

На Скорнякова-Писарева и Диввера возлагалось, главнымъ образомъ, завести въ Охотскѣ верфь, строить суда и приложить старанія къ развитію здѣсь хлѣбопашества; послѣднее оказалось невозможнымъ. Дивверъ устроилъ въ Охотскѣ морскую школу, послужившую основаніемъ штурманскому училищу сибирской флотилии; она существовала болѣе ста лѣтъ и была разсадникомъ образованія для всего сѣверо-восточнаго края Сибири.

Въ настоящее время Охотскъ прозябаетъ, если можно такъ выразиться. Только скромное посредничество между Китаемъ, Владивостокомъ и Якутскою областью, потребляющею въ значительномъ количествѣ байховый и кирпичный чай, благопріятствуетъ нѣсколько оживленію Охотска.

Гижига, или Гижигинскъ основанъ въ концѣ XVII вѣка въ видѣ острога, для обузданія сосѣднихъ коряковъ. Въ настоящее время Гижига служитъ мѣстопробываніемъ начальника округа (исправника). Въ городѣ есть церковь, провіантскій магазинъ, пороховой погребъ, домъ для исправника и нѣсколько частныхъ построекъ. Жителей около 400 об. пола. Гижигинскъ—одинъ изъ самыхъ глухихъ уголковъ нашего сѣверо-восточнаго побережья.

Петропавловскъ расположенъ на восточномъ берегу полуострова Камчатки. Петропавловскій острогъ основанъ въ 1740 году и приобрѣлъ значеніе вслѣдствіе положенія своего на берегу прекраснаго залива Авача, отдѣльная губа котораго, извѣстная подъ именемъ Петропавловской, имѣетъ всѣ свойства превосходной гавани. При углубленіи

этой губы расположѣтъ самый городъ, состоящій изъ небольшого числа хижинъ, построенныхъ на пологомъ скатѣ горъ къ гавани. Въ 1854 году Петропавловскъ, защищаемый 920 чел., геройски выдержалъ атаку союзной англо-французской эскадры адмираловъ Прайса и де-Пуанта; атака эта кончилась отбитіемъ высадки союзниковъ, понесшихъ потерю въ 400 человекъ убитыхъ и раненыхъ и удаленіемъ эскадры. Въ 1855 г. Петропавловскій портъ, въ ожиданіи новаго нападенія союзниковъ, былъ снятъ и перенесенъ на устьѣ Амура. По окончаніи войны, съ упроченіемъ нашего владычества на дальнемъ востокъ, а также съ уступкою Сѣверо-Американскимъ Штатамъ Русской Америки, Петропавловскъ утратилъ свое стратегическое и всегда маловажное торговое значеніе и удержалъ за собою только нѣкоторое административное значеніе по управленію Камчатскимъ округомъ.

Пароходное сообщеніе по рѣчнымъ путямъ Сибири.

Сообщеніе по рѣкамъ Обскаго бассейна.

Пароходное движеніе по рѣкамъ Обскаго бассейна началось сравнительно недавно, всего 50 лѣтъ тому назадъ, когда коммерціи совѣтникъ Н. Ф. Мясниковъ приобрѣлъ 50-сильный пароходъ „Основа“ и получилъ 10-лѣтнюю привиллегію на плаваніе по р.р. Западной Сибири. Съ этихъ поръ пароходство начало постепенно развиваться и въ настоящее время число пароходовъ, совершающихъ рейсы по рѣкамъ Западной Сибири, достигаетъ 111. Спеціальная цѣль большинства пароходовъ—перевозка *товарныхъ* грузовъ; исключительно пассажирскихъ пароходовъ имѣется весьма ограниченное число, хотя запросъ на нихъ увеличивается съ каждымъ годомъ.

Между Томскомъ и Тюменью рейсируютъ, преимущественно, большіе пароходы компаніи Курбатова и Игнатова, А. Трапезникова и К^о, Богословскаго Горнаго округа, М. Плотникова и Сыновья, наслѣдницы Корнилова, которые совершаютъ также рейсы въ Семипалатинскъ; пароходы

остальныхъ владѣльцевъ ходять до Тобольска, Омска, Барнаула, Бійска, Ачинска и друг. Большинство пароходовъ во время рейсовъ буксируютъ барки съ грузомъ и переселенцами, а пароходы компаніи Курбатова и Игнатова, кромѣ того, и баржи съ арестантами. Только пароходы Мельниковой „Кормилецъ“ и Ельдештейна „Любимецъ“ совершаютъ рейсы на легкѣ, безъ баржей. Тоже дѣлаютъ иногда пароходы Богословскаго Горнаго округа. Пароходъ Мельниковой совершаетъ иногда рейсъ отъ Тюмени до Томска въ 6 сутокъ. Тоже и „Любимецъ“. Остальные пароходы находятся въ пути 8—10 сутокъ и даже долѣе.

Пароходы совершаютъ правильные рейсы *еженедѣльно*. Навигация начинается въ половинѣ мая и оканчивается въ половинѣ сентября. Количество рейсовъ, совершаемыхъ въ навигацію товаро-пассажирскимъ пароходомъ изъ Томска до Тюмени, не превышаетъ 6; рейсы остальныхъ пароходовъ находятся въ зависимости отъ количества грузовъ и очень рѣдко доходятъ до 6; въ большинствѣ же случаевъ не превышаютъ 3—4 въ навигацію.

На всѣхъ товаро-пассажирскихъ пароходахъ имѣются кухни и буфеты, изъ которыхъ напитки и кушанья отпускаются по особой таксѣ—нельзя сказать, чтобы очень дешевой. Холодные закуски совѣтуемъ брать съ собою и запасаться ими въ Тюмени или въ Тобольскѣ, ибо на остальныхъ пристаняхъ, вплоть до Томска, или,—если въ этомъ направленіи держите путь—до Омска, невозможно достать ничего, кромѣ хлѣба, сырой рыбы, молока, яицъ и ягодъ. Такса на проѣздъ пассажировъ и провозъ багажа не одинакова на всѣхъ пароходахъ. Нѣсколько менѣе она, какъ можно видѣть изъ нижепомѣщенныхъ таблицъ, на пароходахъ компаніи Трапезникова, которые за то доставляютъ пассажирамъ менѣе удобствъ и находятся въ пути долѣе, чѣмъ пароходы Курбатова и Игнатова и въ особенности—Мельниковой.

Желающимъ ѣхать на одномъ изъ первыхъ пароходовъ въ маѣ и въ началѣ іюня, совѣтуемъ запасаться билетами заблаговременно, ибо въ первые рейсы всѣ пароходы буквально переполнены пассажирами. Пароходныя конторы, обыкновенно, оставляютъ билеты и по письменнымъ или телеграфнымъ требованіямъ.

Цѣны билетовъ слѣдующія:

а) На пароходахъ Т-ва Курбатова и Игнатовъ и Мельниковой.

		Расстояніе въ верстахъ				За нуждъ багажа.
			I кл.	II кл.	III кл.	
			Р. К.	Р. К.	Р. К.	Р. К.
Отъ Томска	до Тюмени . . .	2173	22.00	14.00	6.00	1.00
" "	" Тобольска . . .	1770	16.50	12.00	5.00	0.85
" Тобольска	" Тары	775	7.00	5.50	2.80	0.25
" "	" Омска	1224	11.00	9.00	4.60	0.50
" "	" Павлодара . . .	1821	17.00	13.50	6.80	0.65
" "	" Семипалат. . . .	2281	21.50	17.00	8.50	0.85
" Тюмени	" Тобольска	403 ^{1/2}	6.00	4.00	2.20	0.35
" "	" Тары	1158 ^{1/2}	11.00	9.00	4.60	0.50
" "	" Омска	1627 ^{1/2}	15.00	12.00	6.00	0.65
" "	" Павлодара	2224 ^{1/2}	21.00	16.70	8.40	0.85
" "	" Семипалат. . . .	2684 ^{1/2}	25.00	20.00	10.50	1.00

б) На пароходахъ А. Трапезникова и К^о.

		Расстояніе въ верстахъ				За нуждъ багажа.
			I кл.	II кл.	III кл.	
			Р. К.	Р. К.	Р. К.	Р. К.
Отъ Томска	до Тюмени . . .	2173	18.00	12.00	5.00	0.60
" "	" Тобольска . . .	1770	14.00	10.00	4.50	0.50
" Тобольска	" Тары	775	5.60	4.40	2.25	0.20
" "	" Омска	1224	8.80	7.20	3.65	0.35
" "	" Павлодара . . .	1821	13.60	10.80	5.45	0.40
" "	" Семипалат. . . .	2281	17.60	13.60	7.00	0.50
" Тюмени	" Тобольска	403 ^{1/2}	5.00	3.00	2.00	0.25
" "	" Тары	1158 ^{1/2}	9.00	7.00	4.00	0.35
" "	" Омска	1627 ^{1/2}	12.00	10.00	5.00	0.45
" "	" Павлодара	2224 ^{1/2}	17.00	13.00	7.00	0.50
" "	" Семипалат. . . .	2684 ^{1/2}	20.00	16.00	8.50	0.60

Отдѣльныя 2-хъ и 3-хъ мѣстныхъ каюты I и II-го класса на 10% дороже показанныхъ цѣнъ.

Больше или меньше правильной таксировки за провозъ грузовъ — нѣтъ. Въ послѣдніе годы цѣна колебалась отъ 12 до 40 коп. съ пуда.

Начальный пункт отправления—Тюмень—уже описан нами выше. Отсюда пароходы идут по р. Турѣ, которая въ 100 верстахъ отъ Тюмени впадаетъ въ Тоболъ, берущій начало въ ю.-в. склонахъ Уральского хребта, изъ кряжа Караадырь, и протекающей на протяженіи 1575 верстъ по губерніямъ Оренбургской и Тобольской. На р. Тоболѣ находится первая отъ Тюмени пристань—д. *Левлева*. Въ серединѣ лѣта, когда Тура и Тоболъ сильно мелѣютъ, пароходное сообщеніе собственно и начинается отъ этого селенія. Отъ Тюмени-же приходится ѣхать на лошадахъ при чемъ цѣна на прогоны сильно повышается: ямщики при большомъ спросѣ на лошадей не знаютъ предѣловъ своимъ вымогательствамъ: за тройку, стоящую въ обыкновенное время рублей 5, не стѣняются брать 25. Незавидно положеніе бѣдныхъ семействъ, ѣдущихъ на послѣдніе гроши и рассчитавшихъ свои расходы до копѣйки: на первой сотнѣ верстъ имъ приходится издержать столько, сколько потребовалось-бы на проѣздъ всего воднаго пути между Тюменью и Томскомъ. Нельзя не пожелать скорѣйшаго осуществленія давно уже возникшей мысли о соединеніи Тюмени и Тобольска желѣзною дорогою.

Около самаго Тобольска, Тоболъ впадаетъ въ Иртышъ, одну изъ весьма значительныхъ сибирскихъ рѣкъ, берущую свое начало въ ледникахъ горы Кайратына—въ китайскихъ предѣлахъ. Иртышъ былъ открытъ еще въ началѣ XVI вѣка русскими казаками подъ предводительствомъ Ермака, нашедшаго свою смерть въ этой рѣкѣ. Впослѣдствіи Иртышъ служилъ однимъ изъ важнѣйшихъ путей, по которому русское населеніе и цивилизація проникли въ Сѣверную Азію.

Тобольскъ. Въ Тобольскѣ пароходы останавливаются нѣсколько часовъ, такъ что туристъ имѣетъ возможность осмотрѣть главнѣйшія достопримѣчательности этого стариннаго, историческаго сибирскаго города.

Еще задолго до прихода Ермака, на мѣстѣ Тобольска,—собственно тамъ, гдѣ въ настоящее время расположена часть города, извѣстная подъ названіемъ „Панинъ бугоръ“,—стоялъ татарскій городокъ „Бицикъ—тура“, т. е. женинъ городъ, служившій, вѣроятно, резиденціею одной изъ женъ Кучума. Нынѣшній городъ основанъ въ 1587 году писемнымъ головою Данилой Чулковымъ и вскорѣ сталъ на-

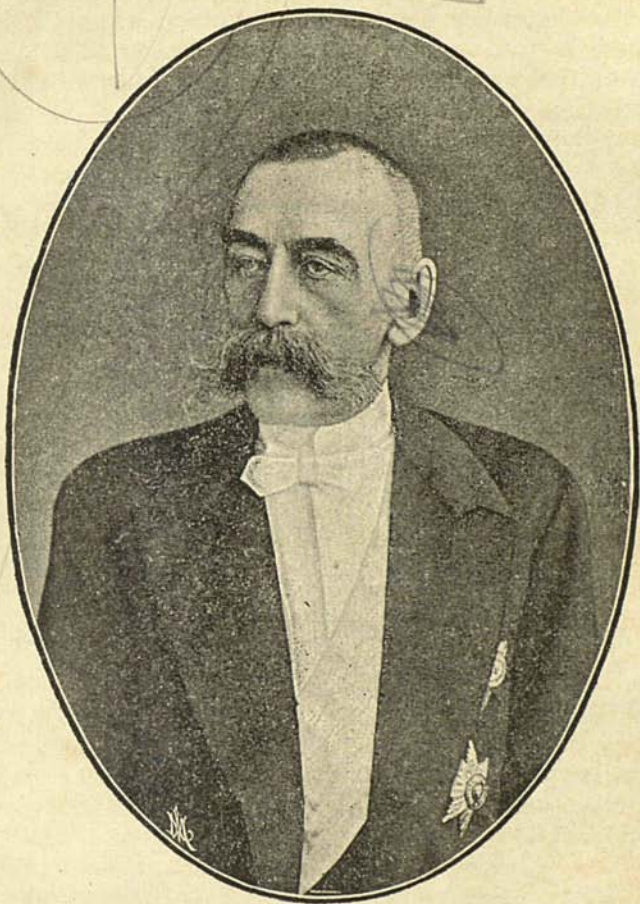

Дѣйств. тайный совѣтн. Александръ Ивановичъ
Деспоть-Зеновичъ.

(† 26 апрѣля 1895 года).

зываются столицею сибирскаго царства, оставаясь болѣе двухъ вѣковъ центромъ управленія Сибири. Онъ служилъ резиденціею воеводамъ, губернаторамъ, намѣстникамъ и генераль-губернаторамъ до 1824 года, когда управленіе генераль-губернатора было переведено въ Омскъ. Въ настоящее время Тобольскъ — губернской городъ. Онъ расположенъ на двухъ высокихъ терасахъ праваго берега Иртыша. Около двухъ десятковъ церквей, характерный кремль на горѣ и зданія присутственныхъ мѣстъ придаютъ городу



Гербъ Тобольской губерніи.

довольно красивый видъ издали, но вблизи, въ особенности Подгорная часть, не представляетъ ничего привлекательнаго. Низменный берегъ пересѣченъ множествомъ тинистыхъ рѣчекъ, надъ которыми безтолково разбиты кривыя улицы, обстроеныя разношерстными каменными и деревянными зданіями. Мѣстность — болотистая, нездоровая, часто заливаемая водою Иртыша. Тифъ, лихорадки, чахотка — здѣсь явленія обыкновенныя. Тутъ-же, къ сожалѣнію, сгруп-

пированы всѣ учебныя заведенія города: мужская гимназія, Маріинская женская школа, семинарія и уѣздное училище.

Всѣ мѣста, достойныя глубокаго вниманія путешественника, находятся на горѣ, гдѣ до основанія Тобольска стояли палатки сибирскихъ хановъ. Здѣсь стоитъ кремль, обнесенный стѣною, съ большой каменной башней, извѣстной подъ названіемъ „Шведской“, такъ какъ и стѣна, и башня были построены по приказанію перваго сибирскаго генераль-губернатора князя М. П. Гагарина плѣнными шведами, присланными изъ-подъ Полтавы, послѣ извѣстнаго сраженія.

На горѣ находятся присутственныя мѣста, архіерейскій домъ и старинный Софійскій кафедральный соборъ съ своей замѣчательной ризницей, гдѣ хранится много древнихъ предметовъ, даровъ московскихъ царей. Ризница доступна публикѣ съ надлежащаго разрѣшенія.

Возлѣ архіерейскаго дома стоитъ небольшая часовенка, на которой висѣлъ до 1893 года ссыльный угличскій колоколь, въ который били въ набатъ при убіеніи царевича Димитрія. Борисъ Годуновъ, въ наказаніе за возмущеніе угличанъ, велѣлъ наказать этотъ колоколь плетью, отсѣчь ухо и сослать въ Сибирь. Въ 1893 году колоколь былъ возвращенъ, по Высочайшему повелѣнію, въ Угличъ. Въ Тобольскѣ осталась и хранится въ Музеѣ точная копія съ него изъ папье-маше.

Музей, находящійся тутъ-же неподалеку на горѣ, составляетъ гордость Тобольска. Онъ доступенъ публикѣ во всякое время за ничтожную плату. Музей помѣщается при входѣ въ садъ Ермака въ красивомъ каменномъ одноэтажномъ зданіи. Коллекціи музея вполне заслуживаютъ вниманія. Такъ, отдѣлъ археологическій заключаетъ въ себѣ богатую коллекцію бронзовыхъ вещей, весьма интересныхъ по своей древности и оригинальности. Этнографическій отдѣлъ музея содержитъ въ себѣ почти все, что характеризуетъ бытъ сѣверныхъ инородцевъ Тобольской губерніи — остяковъ и самоѣдовъ. Естественно-историческій отдѣлъ не великъ, но имѣетъ также интересныя и цѣнныя вещи. Музей состоитъ подъ высокимъ покровительствомъ Государя Императора.

Къ музею прилегаютъ небольшой, деревянный, довольно красивой архитектуры сарайчикъ, гдѣ хранится катеръ, на

которомъ переправлялись черезъ рѣку Иртышъ Высочайшія особы: въ 1837 году императоръ Александръ II, въ бытность Наслѣдникомъ Престола, и въ 1868 году—великій князь Владиміръ Александровичъ.

На другомъ концѣ того-же сада, на мысѣ Чукманъ, находится памятникъ Ермаку, покорителю Сибири. Памятникъ представляетъ изъ себя высокій (около 7 саж.) мраморный обелискъ, установленный на четырехъугольной пирамидѣ, на сторонахъ которой высѣчено: на западной—„Покорителю Сибири Ермаку“, на восточной—„Воздвигнуть въ 1839 году“, на южной—„1581 годъ“ и на сѣверной—„1584 годъ“. Памятникъ нуждается въ болѣе внимательномъ къ нему отношеніи со стороны города: какъ самый обелискъ, такъ и основаніе его, дали трещины, съ незначительными пока обломками. Ограда вокругъ памятника, сложенная изъ кирпича, мѣстами обвалилась.

Вдоль Ермаковского сада, по Благовѣщенской улицѣ, размѣщены до 100 пушекъ—единороговъ, слѣдовавшихъ въ царствованіе императора Павла I въ пограничныя крѣпости и за смертью этого монарха остановленныхъ на пути—въ Тобольскѣ.

Вотъ собственно все, достойное вниманія туриста. Но если вы располагаете временемъ, то совѣтуемъ посѣтить „Кучумово городище“, находящееся въ 19 верстахъ отъ Тобольска и въ верстѣ отъ большаго сибирскаго тракта на крутомъ, высокомъ берегу Иртыша. Городище представляетъ собою слѣды развалинъ историческаго Искера или Сибири, резиденціи хана Кучума. До сихъ поръ виднѣтъ еще валъ, ровъ, нѣсколько ямъ и остатки старыхъ кладбищъ.

Невдалекѣ отъ Тобольска находится село Абалакское, съ своимъ мужскимъ монастыремъ, въ которомъ находится знаменитая и чтимая по всей Сибири чудотворная икона Абалакской Божіей Матери. Она написана въ 1637 г., по видѣнію жившей на Абалакомъ погостѣ богобоязненной вдовицы Маріи. „Узрѣла она, говоритъ преданіе, стоящую на воздухѣ икону Знаменія Пресвятой Богородицы, съ изображеніемъ по сторонамъ Св. Николая Чудотворца и Маріи Египетской, и услышала исходящій отъ образа гласъ: «Марія! объяви свое видѣніе народу и скажи, чтобы построили на Абалакомъ погостѣ церковь во имя Знаменія Пресвятой Богородицы». Марія не исполнила этого прика-

занія, и видѣніе повторилось еще нѣсколько разъ. Тогда она уже стала рассказывать всѣмъ о своихъ видѣніяхъ и, по благословенію архіепископа Нектарія и усердіемъ Абалакскихъ и Тобольскихъ жителей, была сооружена новая деревянная церковь въ Абалакѣ. Въ это время богатый крестьянинъ Павелъ Кока, много уже лѣтъ лежавшій въ разслабленіи, далъ обѣтъ написать икону Знаменія Пресвятой Богородицы, съ предстоящими по сторонамъ св. Николаемъ и преподобною Маріей Египетской. Работу эту исполнилъ протодіаконъ Тобольскаго Софійскаго собора, Матѳій, искуснѣйшій въ тогдашней Сибири живописецъ. Обѣтъ былъ услышанъ свыше, и Кока исцѣлился "... Впослѣдствіе чуда отъ Абалакской иконы привели къ мысли устроить здѣсь мужской монастырь. Абалакскій монастырь построенъ въ весьма живописной мѣстности и отличается своимъ благоустройствомъ.

Но возвратимся къ Тобольску. Торговля въ Тобольскѣ, главнымъ образомъ, производится рыбой и пушниной. Общая сумма коммерческихъ оборотовъ—приблизительно 1½ милліона рублей. Въ Тобольскѣ существуютъ два банка: Городской общественный и отдѣленіе Государственнаго.

Клубы, военный и общественный, доступны для публики только по рекомендаціи членовъ. Эстетическія потребности тоболяковъ удовлетворяются дѣятельностію музыкальнаго и драматическаго обществъ. Изъ существующихъ въ городѣ обществъ отмѣтимъ еще: общества Краснаго Креста, спасанія на водахъ, вспомошествованія бѣднымъ студентамъ Тобольской губерніи, пособія бѣднымъ учащимся, трезвости, попечительнаго общества о бѣдныхъ и пр. Для удовлетворенія умственныхъ интересовъ, кромѣ музея, существуютъ библіотеки: частная и городская (народная) и Физико-Медицинское Общество, основанное въ 1864 г.

Официальныхъ изданій въ Тобольскѣ два—„Губернскія“ и „Епархіальныя Вѣдомости“. Неофициальная часть „Губернскихъ Вѣдомостей“, имѣющая характеръ политико-литературной газеты, издается весьма опрятно и умѣло, заключая массу интересныхъ свѣдѣній по сибиревѣднью. Кромѣ того, существуетъ одна частная газета—„Сибирскій Листокъ“, носящая почти исключительно торгово-экономическій характеръ.

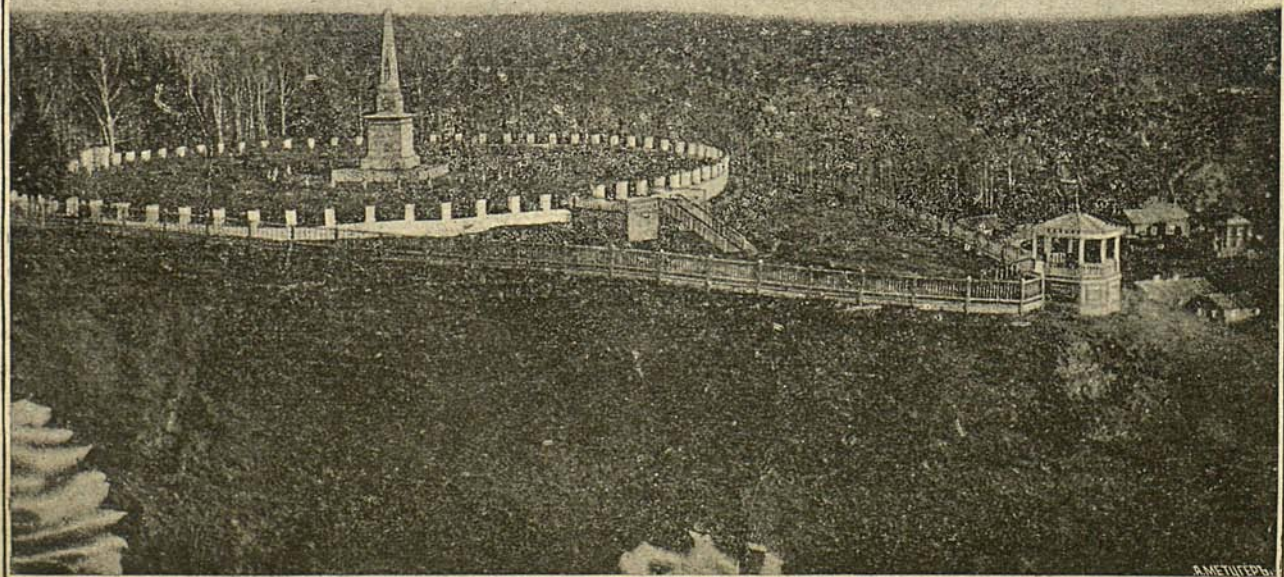

А. МЕШЕРОВЪ

Памятникъ Ермаку Тимофеевичу (Въ Тобольскѣ)

Гостиницы въ Тобольскѣ двѣ: Садовскаго и Ярошевскаго. Плохи обѣ. Заѣзжихъ домовъ много: дешевы, но грязны и неудобны. *Извозчики*: въ часъ 20 коп., конецъ 10 коп., въ распутицу по ровной мѣстности 15 коп., въ гору 20 коп.

Слѣдующая пароходная пристань послѣ Тобольска— село **Демьянское**. Демьянское съ воды почти не видать. Оно заслоняется гребнемъ крутого берега. Видны двѣ-три крыши и колокольня каменной церкви. Пристань не имѣетъ никакого устройства.

Село Демьянское возникло изъ ямщицкаго поселенія въ первой половинѣ XVII вѣка, когда, во избѣжаніе отягощенія инородцевъ подводами, при сообщеніи между Тобольскомъ, Сургутомъ и Березовомъ, правительство выселило сюда изъ-за Урала ямщиковъ.

Слѣдующая пристань— село **Самарово**. Село расположено на склонѣ праваго берега рѣки и при своемъ основаніи, также какъ и Демьянское, было ямщицкимъ поселеніемъ. Нынѣ въ немъ до 207 домовъ и болѣе 1000 душъ обою пола. Каменная церковь, почтовое отдѣленіе и аптека. Главное занятіе жителей—рыболовство. Отсюда почти до самаго Томска прибрежные жители почти исключительно почерпаютъ средства къ жизни изъ рыболовства. Обильная ловля состоитъ изъ язей и другой мелкой рыбы, которую солятъ, сушатъ и вялятъ и отправляютъ для продажи въ большомъ количествѣ далеко за предѣлы Тобольской губерніи. Кромѣ этого, ловятся осетры, стерлядь, налимъ, щука, окунь, муксунъ (*Coregonus Muksun Pall.*) и сырокъ (*Coregonus Wimba Pall.*)

Главный снарядъ, употребляемый при рыбной ловлѣ— *неводъ*. Большой неводъ со всеми принадлежностями ловли стоитъ до 1000 руб., а малый—крестьянскій—обходится рублемъ въ 100. Затѣмъ, ловятъ рыбу *самоловами*. Этотъ снарядъ очень простъ: желѣзный крючекъ на бичевкѣ, опускаемый въ воду, преимущественно—зимою, безъ приманки. Добываютъ рыбу и *мордами* (плетеная изъ ивняка конусообразная коробка), *чердаками* и *саитами*. Чердакъ и саитъ—небольшія сѣти, которыми ловятъ рыбу, когда таетъ ледъ и она идетъ по водѣ.

Около Демьянскаго начинаютъ попадаться по берегамъ остьяки. Эта несчастная, вымирающая народность, обязанная

своимъ близкимъ концомъ русскимъ, принесшимъ къ нимъ вмѣстѣ съ цивилизаціею, и водку—этотъ смертельный ядъ, погубившій уже не одно племя. Въ средѣ остяковъ свиль прочно свое гнѣздо сифилисъ; большинство остяковъ заражены имъ, что не мѣшаетъ принять къ свѣдѣнію путешественникамъ. Занятія остяковъ ограничиваются рыболовствомъ и звѣроловствомъ. Охотники добываютъ соболя (*мало*), лисицъ: чернобурую, сиводушку, бѣлодушку; медвѣдя, росомаху, песцовъ, оленей, выдру, колонковъ, горностая, бѣлку, бурундука. Способы охоты остяковъ самые первобытные. Добыча сбывается за безцѣнокъ русскимъ кулакамъ-скупщикамъ, причѣмъ водка и тутъ играетъ далеко не послѣднюю роль.

Въ 40 верстахъ отъ Самарова, Иртышъ впадаетъ въ Обь,—исполинскую рѣку Сибири, одну изъ значительнѣйшихъ рѣкъ всего свѣта. Бассейнъ Оби орошаетъ всю Западную Сибирь и даже часть—восточной. Образуется Обь въ бійскомъ округѣ, томской губерніи, въ Алтайскихъ горахъ. Полная длина теченія Оби около 4000 верстъ. Рѣка весьма богата рыбою разныхъ сортовъ. Рыболовство—единственное средство къ существованію для десятковъ тысячъ при-обскихъ жителей.

Сургутъ — первая пристань на Оби, расположена въ 300 верстахъ выше впаденія Иртыша. Прежде на мѣстѣ Сургута была крѣпость, принадлежавшая остяцкому князю Бардаку, который былъ побѣжденъ въ 1595 году воеводой княземъ Ѳеодоромъ Барятинскимъ, при царѣ Ѳеодорѣ Іоанновичѣ. Послѣ взятія крѣпости, побѣдитель построилъ острогъ и заложилъ городъ, который, по близкому къ нему притоку Оби, получилъ названіе Сургута. Сургутъ сдѣлался скоро сильно укрѣпленнымъ пунктомъ казаковъ, а также и исходной точкой къ ихъ слѣдующимъ завоеваніямъ. Отсюда направлялись отъ времени до времени казаки-грабители на сѣверъ до Ледовитаго моря, гдѣ покорили всѣ остяцкіе и самоѣдскіе роды и заставили платить ясакъ.

Въ настоящее время въ Сургутѣ находится окружное полицейское управленіе (въ составѣ исправника и секретаря), почтовое отдѣленіе, больница и двѣ начальныя школы.

Пароходная пристань—**Вѣлый яръ**—находится ниже Сургута на 9 верстъ. Она не представляетъ ничего особеннаго:

просто крутой глинистый берегъ, на которомъ построено нѣсколько амбаровъ для продажи разныхъ продуктовъ произрастающимъ. Къ самому Сургуту пароходы не подходятъ.

Слѣдующая пристань село **Тымское**, первое по Оби селеніе томской губерніи. Въ селѣ десятокъ—другой домовъ и деревянная церковь. Въ этомъ мѣстѣ однообразный берегъ рѣки нѣсколько возвышенъ и покрытъ сосновымъ и кедровымъ лѣсомъ, охватившимъ полукругомъ маленькое село. Изъ вѣчно зеленаго лѣса выползаетъ неширокая рѣчка и вливается въ Обь. Почти у устья этой рѣчки не хитро устроена пароходная пристань. Улицъ въ селѣ нѣтъ: каждый домъ и каждый дворъ самъ по себѣ. Въ общемъ селеніе оставляетъ впечатлѣніе самое непріглядное.

Остяки перестаютъ встрѣчаться, начинается земля *самодовъ*.

Черезъ 110 верстъ отъ Тымскаго расположена слѣдующая пароходная пристань—Нарымъ.

Нарымъ, заштатный городокъ томской губерніи, расположенъ на правомъ берегу рѣки Кети, въ двухъ верстахъ отъ берега Оби, на болотистой и нездоровой мѣстности, отсюда и самое на званіе—Нарымъ, по остяцки *болото*.

Время основанія Нарымскаго острога относятъ къ 1596 г. Цѣль постройки — удержаніе въ повиновеніи окрестныхъ самоѣдскихъ и остяцкихъ родовъ.

Въ настоящее время въ Нарымѣ немного болѣе 1500 жителей, занимающихся отчасти хлѣбопашествомъ, отчасти рыболовствомъ, отчасти мѣновымъ торгомъ съ сосѣдними инородческими племенами, отъ которыхъ они получаютъ пушной товаръ и кедровые орѣхи.

Въ Нарымѣ есть больница, училище, отдѣльная казначейская касса; здѣсь также—мѣстопробываніе земскаго засѣдателя. Въ мѣстныхъ лавкахъ путешественникъ можетъ за пасться всѣмъ наиболѣе необходимымъ на дорогу до Томска, до котораго остается еще около 500 верстъ.

Деревня **Колпашева**—последняя пароходная пристань на пути къ Томску. Деревня расположена на возвышенномъ правомъ берегу Оби. Войдя въ деревню, вы поражаетесь наружнымъ достаткомъ жителей. Лачугъ, особенно обильныхъ въ тобольской губерніи, здѣсь почти нѣтъ. Дома срублены изъ хорошаго толстаго лѣса, нерѣдко въ 4 и даже

въ 6 комнатъ. Жители занимаются хлѣбопашествомъ и рыболовствомъ.

Немного болѣе сутокъ пути — и вы изъ громадной Оби въѣзжаете въ сравнительно незначительную Томь, отъ устья которой до Томска—около 70 верстъ. На устьѣ стоитъ небольшой стеклодѣлательный заводъ купца Королева. Здѣсь же расположена телефонная станція, соединенная проводомъ съ Томскомъ.

Томскъ. Губернскій городъ Томскъ — послѣдняя паромная пристань на великомъ Западно-Сибирскомъ водномъ пути. 300 лѣтъ тому назадъ на мѣстѣ нынѣшняго города Томска кочевало небольшое инородческое племя Еуштинцы. Нынѣ единственный остатокъ этого племени проживаетъ въ 4½ верстахъ отъ Томска, въ селеніи Еуштинскія юрты. Въ 1604 г. князекъ ихъ Таянь, видя, что русскіе болѣе и болѣе покоряютъ туземныя племена и что таже участь предстоитъ и его племени, счелъ за лучше покориться добровольно болѣе сильному прищелцу. Съ этою цѣлью онъ отправился въ Москву и 25 марта подалъ царю Борису Θεодоровичу челобитную, прося принять его племя подъ высокую царскую руку. Челобитная была принята и казачьему головѣ Гаврилѣ Писемскому и сыну боярскому Василю Тырнову тогда же приказано было во владѣніяхъ Еуштинскихъ татаръ построить городъ. Этотъ городъ былъ Томскъ. Писемскій и Тырновъ, на томъ мѣстѣ, гдѣ въ настоящее время находится костель и Воскресенская частная управа, срубили деревянное укрѣпленіе, а подлѣ отвели мѣсто подъ обывательскіе дома, огородивъ его стоячимъ тыномъ.

Новый городъ началъ быстро развиваться и въ 1629 году сдѣланъ уже областнымъ городомъ. Въ 1708 году, при образованіи Сибирской губерніи, переименованъ въ уѣздный, въ 1719 году причисленъ къ Енисейской провинціи, а въ 1726 году отошелъ къ Тобольской; въ 1782 году становится снова областнымъ, въ 1797 году—окружнымъ и, наконецъ, въ 1804 году—губернскимъ городомъ томской губерніи, каковымъ остается и донинѣ.

Площадь, занимаемая городомъ, превышаетъ 12 квадратныхъ верстъ и сверхъ того въ городскомъ владѣніи находится 9647 десятинъ земли. Стоимость всѣхъ городскихъ недвижимыхъ имуществъ превышаетъ солидную циф-

ру 3.000.000 руб. Въ 1894 году городскіе доходы составляли 237,219 рублей, а расходы 235,800 рублей.

Предметовъ древности, заслуживающихъ особаго вниманія, въ Томскѣ нѣтъ. Только въ Никольской церкви есть нѣсколько старинныхъ вещей и иконъ середины XVII-го столѣтія. Почти все остатки старины истреблены частыми и опустошительными пожарами.



Гербъ Томской губерніи.

Вышеупомянутая Никольская (Христорожественская) церковь заслуживаетъ вниманія по историческимъ воспоминаніямъ. Прежде на мѣстѣ этой церкви стоялъ давно упраздненный женскій монастырь, основанный въ 1671 году, по благословенію тобольскаго митрополита Корнилія томскимъ казачьимъ головою Зиновіемъ Литосовымъ. Въ этотъ-то бѣдный и убогій монастырь, по именному указу, привезена была 21 декабря 1740 года злополучная невѣста Императора Петра II, княжна Екатерина Алексѣевна Долгорукая, и 22 декабря пострижена въ монахини въ присутствіи ка-

раульного при ней оберъ-офицера Петра Егорова. Одна изъ семи монастырскихъ келій приняла въ свои мрачныя стѣны княжну-монахиню. Карауль за княжной постоянно былъ самый крѣпкій и строгій; въ одной съ нею кельѣ помѣщалась еще какая нибудь старуха монахиня въ видѣ надсмотрщицы и, если вѣрить преданію, по ночамъ и въ холодную ненастную погоду здѣсь удѣлялось мѣсто и караульному солдату. На содержаніе политическихъ ссыльныхъ, по обыкновенію, отпускались изъ казны кое какія деньги, но княжну Екатерину Алексѣвну велѣно было „пищею и одеждою содержать по обыкновенію того монастыря, равномѣрно противъ прочихъ монахинь, безъ всякой отмѣны“; а такъ какъ монахини питались мірскимъ подаваніемъ, то наравнѣ съ ними пропитывалась милостыней и бывшая царская невѣста. Въ такомъ страшномъ положеніи прожила княжна-инокиня одинъ годъ и 20 дней (до 10 января 1742 г.). Императрица Елизавета Петровна, по восшествіи на престолъ, вспомнила о жертвахъ Бирона, въ томъ числѣ и о Долгорукихъ, и повелѣла немедленно возвратить ихъ изъ ссылки. Впослѣдствіи княжна Екатерина Алексѣвна вступила въ бракъ съ графомъ А. Р. Брюсомъ.

Изъ другихъ церквей заслуживаетъ вниманія Знаменская церковь, гдѣ хранится мѣстная святыня—икона съ многочисленными частицами мощей различныхъ святыхъ, принесенныхъ въ даръ церкви въ концѣ минувшаго вѣка извѣстнымъ благотворителемъ Качаловымъ.

Только эти церкви, пожалуй, и заслуживаютъ особаго вниманія изъ числа 21, находящихся въ Томскѣ, церквей. Кромѣ церквей, въ городѣ 5 часовень, 2 монастыря (Богородице-Алексѣвскій мужской и Иоанно-Предтеченскій женскій). Въ настоящее время заканчивается постройкой кафедральный соборъ во имя Св. Троицы, воздвигаемый на средства благотворителей (золотопромышленница Цыбульская, между прочимъ, пожертвовала 150.000 рублей) и заложенный еще въ 1845 году.

Изъ иновѣрческихъ церквей въ Томскѣ существуютъ костель, кирка, три еврейскихъ синагоги и мечеть.

По состоянію учебно-воспитательнаго дѣла и въ особенности по положенію начальнаго образованія, Томскъ занимаетъ видное мѣсто среди другихъ городовъ Сибири.

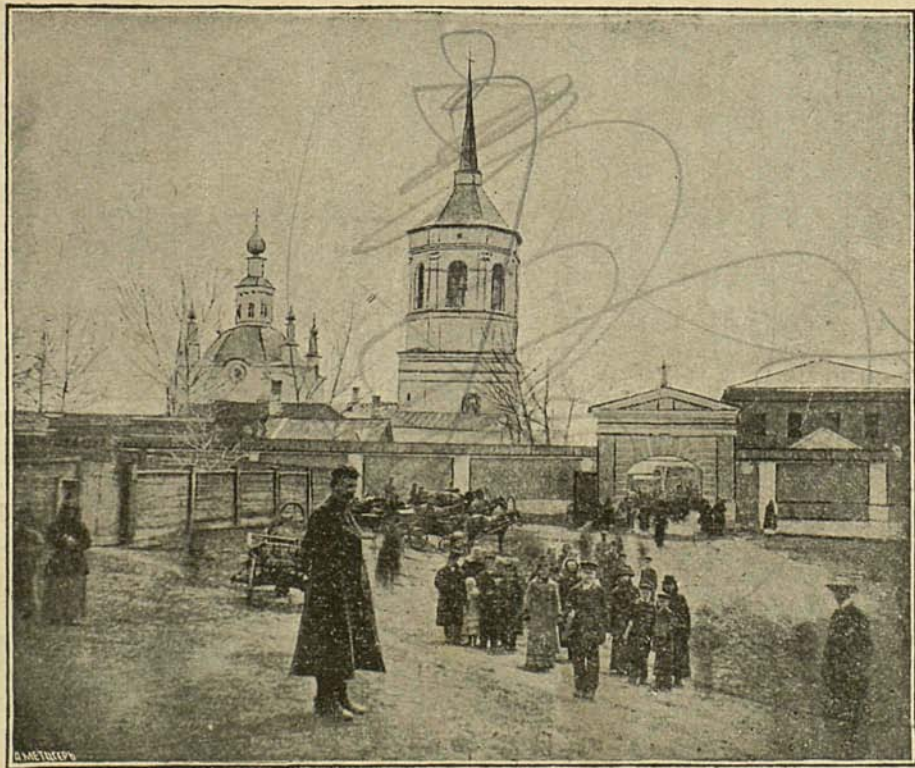

Мужской Алексѣвскій монастырь въ Томскѣ.

Здѣсь одинъ учащійся приходится на 24 человѣка—процентъ, не встрѣчающійся даже въ иныхъ центральныхъ мѣстностяхъ Россіи.

Главное мѣсто среди многочисленныхъ учебныхъ заведеній города занимаетъ, конечно, первый и единственный въ Сибири—Императорскій Томскій Университетъ. Исторія возникновенія и развитія мысли о Сибирскомъ университетѣ интересна и поучительна, но, къ сожалѣнію, мы не имѣемъ возможности остановиться на изложеніи этой исторіи въ данное время. Университетъ открытъ въ 1888 году въ составѣ одного медицинскаго факультета и въ настоящее время далъ уже три выпуска врачей. При университетѣ находится прекраснѣйшая библіотека, съ массою библиографическихъ рѣдкостей и роскошныхъ изданій, открытая по субботамъ для посторонней публики. Обязательный библіотекарь С. К. Кузнецовъ любезно даетъ необходимыя объясненія посѣтителямъ. Остальныя учрежденія университета: кабинеты и музеи и, между прочимъ, составленный трудами В. М. Флоринскаго интереснѣйшій археологическій музей, доступны постороннимъ только съ особаго каждый разъ разрѣшенія завѣдующихъ ими.

При университетѣ находятся клиники: терапевтическая, акушерская, хирургическая, дерматологическая, офтальмологическая и дѣтскихъ болѣзней. Клиники открыты для больныхъ съ 1 сентября по 1 мая, съ платою по 7 рубъ въ мѣсяцъ. Отдѣльныя комнаты отдаются по 50 рублей ежемѣсячно.

Кромѣ университета, въ городѣ находятся слѣдующія учебныя заведенія: мужская и женская гимназіи; училища: реальное, уѣздное, духовныя—мужское и женское, 19 городскихъ приходскихъ (изъ нихъ 7 жен.), ремесленное бр. Королевыхъ; семинарія; двѣ воскресныя школы, женская рукодѣльная, повивальная и ветеринарно-фельдшерская школы; татарское, еврейское и нѣсколько частныхъ училищъ и школъ.

Изъ ученыхъ, музыкальныхъ и проч. учреждений выдаются: Общество естествоиспытателей и врачей при университетѣ, Общество правильной охоты, отдѣленіе Императорскаго Русскаго Музыкальнаго Общества, два клуба: общественный и ремесленный, нынѣ, впрочемъ, но надо надѣяться—временно, прекратившій свое существованіе, театр ком. сов. Е. И. Королева и частная библіотека П. И. Макушина.

Помѣщаемъ также свѣдѣнія о благотворительныхъ учрежденіяхъ г. Томска, заимствованныя изъ брошюры г. Соболева. (Томскъ, 1895 г.).

Приказъ Общественнаго Призрѣнія. Цѣль учрежденія Приказа—завѣдываніе общественнымъ призрѣніемъ въ губерніи. Къ обязанностямъ Приказа относится установленіе, содержаніе и управленіе богоугодныхъ и общественныхъ заведеній, какъ-то: сиротскихъ и воспитательныхъ домовъ, больницъ и домовъ для призрѣнія умалишенныхъ, богадѣлень и работныхъ домовъ для прокормленія неимущихъ работою. (Приказы находятся и въ друг. губ. гор. Сибири).

Капиталь Приказа къ 1 января 1895 г. состоятъ изъ процентныхъ бумагъ на 494,037 р. 30 к. и наличныхъ денегъ 2,855 р. 5 к.

Кромѣ того, Приказъ получалъ ежегодно за 3 года до 1894 года пособіе изъ суммъ губернскаго земскаго сбора по 10,000 р., а съ 1895 года будетъ получать по 4,029 р.

Въ 1894 г. въ суммы Приказа поступило процентовъ на капиталъ 21,787 руб. 96 коп., за леченіе больныхъ 11,752 р. 73 коп., за проданные медикаменты изъ аптеки Приказа 15,904 руб. 80 коп. и др. доходовъ 9,896 руб. 31 коп., а всего 59,331 р. 80 коп.

Предсѣдателемъ приказа считается—предсѣдатель губернскаго правленія, членами: инспекторъ врачебной управы, городской голова, особый засѣдатель.

Въ 1894 г. на содержаніе Приказа и подвѣдомственныхъ ему учреждений израсходовано 56,886 р. 78 к.

На средства Приказа содержатся: больница, лечебница для умалишенныхъ и богадѣльня—въ Томскѣ, и больницы—въ городахъ Каинскѣ и Нарымѣ.

Богадѣльня—основана въ 1805 году для призрѣнія увѣчныхъ, престарѣлыхъ и неимѣющихъ пропитанія, какъ-то: отставныхъ чиновниковъ, отставныхъ солдатъ, ихъ вдовъ. Въ 1894 году призрѣвалось 12 мужч., 21 женщ. На содержаніе израсходовано изъ суммъ Приказа Общественнаго Призрѣнія 2,160 р. 46 к.

Больница—основана въ 1806 году для прибывающихъ и приходящихъ со всякаго рода болѣзнями, кромѣ хроническихъ. Въ 1894 году въ больницѣ перебувало больныхъ 1287 чел., изъ коихъ умерло 186 и осталось къ 1 января

1895 г. 105. Въ 1894 году на содержаніе больницы израсходовано 16,423 р. 81 к. и на медикаменты 2,615 р. 97 коп.

Больница эта служитъ госпитальной клиникой Императорскаго Томскаго Университета.

Въ домъ умалишенныхъ—принимаются имущіе и неимущіе всѣхъ сословій и по прошествіи опредѣленнаго времени, если не получаютъ облегченія, свидѣтельствуются въ губернскомъ совѣтѣ. Оказавшіеся помѣшанными оставляются въ заведеніи до выздоровленія или навсегда. Плата за содержаніе взимается, какъ въ больницѣ, по 7 р. 50 к. въ мѣсяцъ.

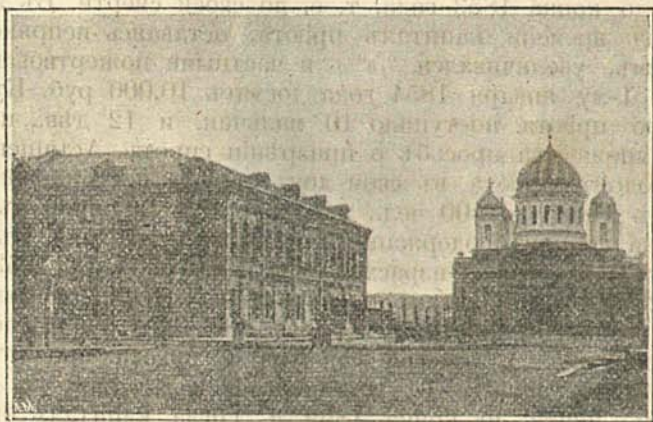

Кафедральный Троицкій соборъ въ Томскѣ.

Больныхъ въ 1894 году было 230, изъ коихъ выбыло 84, умерло 23.

Содержаніе дома умалишенныхъ обошлось въ 1894 году 8,843 р. 60 к.

Независимо содержанія больницъ и др. учреждений, къ обязанности Приказа общественнаго призрѣнія относится забота о подкидышахъ.

Подкинутыя дѣти, за отсутствіемъ въ вѣдѣніи Приказа сиротскаго или воспитательнаго дома, отдаются на воспи-



таніе, большею частію, тѣмъ, къ кому подкинуты, полиціею, которая доносить о томъ Приказу.

За воспитаніе подкидышей Приказомъ производится плата съ мая по сентябрь 2 р. 50 к. и съ сентября по май по 3 рубля въ мѣсяцъ.

За воспитаніе подкидышей уплачено изъ суммъ Приказа въ теченіе 3-хъ послѣднихъ лѣтъ: въ 1892 г. 834 р. 80 к., въ 1893 г.—646 р. 90 к., въ 1894 г.—562 р. 92 к.

Маринскій пріютъ—открытъ 21 мая 1844 года на капиталъ, пожертвованный коммерціи совѣтникомъ Анд. Поповымъ (8,000 р. асс. и 3.100 р., вырученные отъ продажи подаренной его дочерью Завилейской дачи). Со дня открытія пріюта, избранная попечительницей его А. П. Асташева обезпечила пріютъ помѣщеніемъ, мебелью, одеждой и учебными пособіями на 30 учащихся и содержала на свои средства до конца 1853 года, т. е. до своей смерти. Въ этотъ періодъ времени капиталъ пріюта, оставаясь неприкосновеннымъ, увеличивался $\frac{0}{100}$ и частными пожертвованіями и къ 1-му января 1854 года достигъ 10,000 руб. Къ открытію пріюта поступило 10 мальчик. и 12 дѣв., но, въ виду множества просьбъ о призрѣніи сиротъ, Асташева, съ переводомъ пріюта въ свой домъ, довела постоянный комплектъ дѣтей до 100 чел., изъ которыхъ 20 жили въ пріютѣ на полномъ содержаніи, остальные приходили. Въ первый годъ Асташева израсходовала 1000 руб., въ 1853 году—2374 рубля. Дѣтямъ преподавалось чтеніе, письмо, Законъ Божій, ариѳметика, церковное пѣніе и рукодѣліе. По смерти г-жи Асташевой содержаніе пріюта принялъ на себя мужъ ея, И. Д. Асташевъ, и вѣлъ дѣло до своей смерти, почти до конца 1869 г. Тогда капиталъ пріюта достигъ 31,618 руб. Расходуя ежегодно отъ 2332 руб. до 3880 руб., Асташевъ пожертвовалъ пріюту каменный двухъ-этажный домъ со строеніями и землею, стоимостью въ 25,000 руб. При немъ въ пріютѣ содержалось 25 дѣтей и приходящихъ было 75, которыхъ онъ снабжалъ зимою теплымъ платьемъ. Бывшій въ Томскѣ аптекаръ Е. И. Штерлинъ отпускалъ бесплатно лекарства. Съ 1869 года до конца 1874 года содержалъ пріютъ сынъ Асташева—В. И. Асташевъ, расходуя ежегодно отъ 3 до 4 тысячъ рублей. Капиталъ пріюта къ 1 января 1875 года достигъ уже 40,039 руб. Съ 1875 года содержаніе пріюта приняли на себя З. М. и Ф. Е. Цибульскіе. Съ этого года, съ откры-



Домъ общежитія студентовъ Томскаго университета.

тіемъ въ Томскѣ пріюта для мальчиковъ, въ пріютъ поступали только дѣвочки на полный пансіонъ (60 чел.); программа обученія расширена до размѣровъ курса сельскихъ учительницъ и введены поочередныя занятія воспитанницъ хозяйствомъ пріюта. Цибульскіе содержали пріютъ до конца 1886 года (т. е. до смерти Ф. Е. Цибульской). Въ этотъ періодъ времени В. И. Асташевъ внесъ въ кассу пріюта 10 т. руб., а Цибульская устроила для дѣтей загородную дачу, и произвела новыя постройки на землѣ пріюта, стоимостью до 24,000 руб. Кромѣ того, по завѣщанію она отдала 42,500 руб., съ такимъ расчетомъ, чтобы весь капиталъ пріюта достигъ 130,000 руб. и давалъ-бы 6500 руб. процентовъ, на которые можно продолжать содержаніе пріюта въ томъ-же видѣ. Всего Цибульскими пожертвовано 143,000 руб.

Кромѣ этого капитала, пріютъ имѣетъ особый капиталъ, называемый руководѣльнымъ, образовавшійся отъ заработковъ воспитанницъ пріюта и имѣющей своимъ назначеніемъ выдату пособій пріютянкамъ, при выходѣ изъ пріюта.

Пріютъ помѣщается въ 2-хъ этажномъ собственномъ каменномъ домѣ, съ отдѣльнымъ каменнымъ корпусомъ для больницы и службъ.

Штатъ пріюта состоитъ изъ смотрительницы, 2-хъ помощницъ, изъ коихъ одна учительница руководѣлія, другая—учительница 2 отд. пріютской школы, законоучителя, старшей и 2-хъ младшихъ учительницъ и необходимой прислуги.

Наблюденіе за здоровьемъ дѣтей и санитарнымъ состояніемъ пріюта принялъ на себя профессоръ Императорскаго Томскаго Университета А. П. Коркуновъ.

Кромѣ обученія дѣтей грамотѣ, въ пріютѣ издавна введено руководѣлье. Постепенно совершенствуясь, руководѣлье доведено до высокой степени изящества. Многія вещи работы пріютянокъ поднесены Государынѣ Императрицѣ и обратили милостивое вниманіе Ея Императорскаго Величества.

Дятскій пріютъ бр. Королевыхъ. Пріютъ основанъ 28 апрѣля 1874 года потомственными почетными гражданами, братьями Е. И. и В. И. Королевыми на 25 мальчиковъ, отъ 6 до 12 лѣтъ, принимаемыхъ бесплатно. При основаніи пріюта, братья Королевы внесли въ основной капиталъ 20 тыс. руб.; въ 1877 году Е. И. Королевъ пожертвовалъ каменный 3-хъэтажный домъ съ флигелемъ и землю, оцѣненный въ 50,000 р., а В. И. Королевъ внесъ въ капиталъ пріюта 10,000 р. и столько же въ 1881 году. Со дня учрежденія, пріютъ содержится на счетъ Королевыхъ.

Мальчики обучаются грамотѣ по программѣ приходскихъ училищъ. Дѣти, по достиженіи 12 лѣтъ, возвращаются родственникамъ и, съ учрежденіемъ ремесленнаго училища, отдавались туда для обученія ремесламъ.

Въ 1894 году учредители приюта увеличили число призрѣваемыхъ до 40 человекъ.

Приютъ помѣщается въ обширномъ 3-хъэтажномъ домѣ, въ мѣстности, изобилующей садами, и представляетъ все удобства для содержанія дѣтей.

Всего-же Королевами съ 1872 года, въ теченіи 20 лѣтъ, издержано изъ своихъ средствъ на содержаніе приюта до 90,000 руб.

Капиталъ приюта къ 1 января 1895 года достигъ—101,854 р. 80 к.

Маринскій сиротнательный приютъ. Приютъ учрежденъ потомственными почетными гражданами Ф. Х. и женою его А. И. Пушниковыми въ память чудеснаго спасенія Ихъ Императорскихъ Величествъ съ Августѣйшимъ Семействомъ при крушеніи царскаго поѣзда 17 октября 1887 года. Приютъ помѣщается въ деревянномъ 2-хъэтажномъ домѣ, пожертвованномъ учредителями, и обезпеченъ капиталомъ въ 50,000 р., при чемъ жертвователь обязался содержать приютъ на свой счетъ до смерти, не трогая процентовъ съ этого капитала. Приютъ открытъ 24 января 1893 года для призрѣнія 25-ти младенцевъ.

При приютѣ состоятъ: смотрительница, врачъ и няньки.

Въ приютъ принимаются младенцы-подкидыши, а также круглыя сироты, оставшіяся безъ всякаго призрѣнія, вѣрѣ до обнаруженія ихъ родныхъ.

Въ приютѣ дѣти содержатся до 6-тилѣтняго возраста; по достиженіи же его должны быть устраиваемы или къ частнымъ благонадежнымъ лицамъ православнаго вѣроисповѣданія, съ правомъ усыновленія, или въ существующіе въ Томскѣ приюты.

Со дня открытія (24 января 1893 года) въ приютъ поступило 102 младенца, изъ коихъ умерло 83 и отдано на воспитаніе 2.

Къ 1 января 1895 года въ приютѣ находилось 16 дѣтей.

Владимірскій приютъ. Это было первоначально дѣтское отдѣленіе, открытое тюремнымъ комитетомъ въ 1855 году исключительно для дѣтей арестантовъ; въ 1869 же году оно преобразовано въ приютъ, съ наименованіемъ „Владимірскимъ“, въ память посѣщенія приюта великимъ княземъ Владиміромъ Александровичемъ.

Въ 1882 году состоялось присоединеніе приюта къ вѣдомству учрежденій Императрицы Маріи. Приютомъ завѣдуетъ особое губернское попечительство. Дѣти живутъ въ

пріютъ и принимаются въ неограниченномъ числѣ, сообразно средствамъ пріюта,—сироты, дѣти бѣдныхъ и неспособныхъ къ труду родителей, безъ различія сословій, а также арестантскія дѣти, по назначенію тюремнаго комитета,—съ младенческаго возраста и содержатся до 15—16 лѣтъ. Дѣти обучаются чтенію, письму, Закону Божію, русскому языку, ариметикѣ, географіи—въ объемѣ начальныхъ народныхъ школъ, также рукодѣльямъ и сапожному и переплетному мастерствамъ. Выходящимъ изъ пріюта выдаются пособія до 50 руб. Выдающимся способностями доставляются средства продолжать ученіе въ другихъ заведеніяхъ.

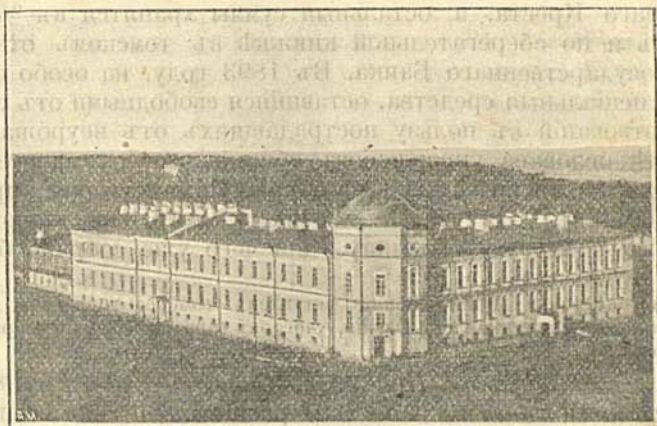

Клиники Императорскаго Томскаго университета.

Пріютъ имѣетъ свое помѣщеніе,—два дома съ надворными постройками (одинъ построенъ на счетъ тюремнаго комитета, другой—купцами С. П. Петровымъ и П. В. Михайловымъ), церковью и землею (9180 кв. саж.), обширной березовой рощей (стоимость недвижимаго имущества съ обстановкой 40,000 р.).

Въ настоящее время комплектъ дѣтей не менѣе 100 ч.: 50 мальчиковъ и столько же дѣвочекъ. Мальчики содержатся въ особомъ помѣщеніи.

Содержаніе пріюта въ 1894 году обошлось въ 8483 р. 85 коп.

Капиталь пріюта къ 1 января 1895 достигаетъ 63,167 руб. 79 коп.

Попечительница пріюта—супруга потомственного почетнаго гражданина Алевтина Петровна Михайлова.

Директоръ—статскій совѣтникъ Иванъ Васильевичъ Хаовъ.

Почетный старшина—купецъ Игнатій Ивановичъ Колосовъ.

Томское Мѣстное Управленіе Краснаго Креста. Оно учреждено въ 1874 году бывшимъ губернаторомъ томск. А. П. Супруненко. Денежныя средства его нынѣ, простираются до 43,853 р. 11 коп. Изъ нихъ 9557 р. 20 к. находятся въ главномъ управленіи Россійскаго Общества Краснаго Креста, а остальные суммы хранятся въ % бумагахъ и по сберегательной книжкѣ въ томскомъ отдѣленіи Государственного Банка. Въ 1893 году, на особо имѣемая спеціальныя средства, оставшіяся свободными отъ сбора пожертвованій въ пользу пострадавшихъ отъ неурожая, въ Томскѣ основана управленіемъ община сестеръ милосердія, а въ мартѣ мѣсяцѣ 1894 года открытъ амбулаторный пріемъ при общинѣ для дѣтей и, кромѣ того, предположено устроить дѣтскую больницу, для чего уже собрано болѣе 4000 руб.

Для постройки зданія больницы уступленъ томскою городскою думою безплатно, во временное пользованіе, участокъ городской земли, избранный управленіемъ.

Томское Окружное Правленіе Императорскаго Россійскаго Общества спасанія на водахъ. Первоначально оно возникло въ 1876 году, по мысли бывшаго томскаго губернатора А. П. Супруненко. Затѣмъ, возобновлено томскимъ губернаторомъ Г. А. Тобизеномъ.

Правленіе дѣйствуетъ на основаніи устава Общества поданія помощи при кораблекрушеніяхъ, Высочайше утвержденного 3 іюня 1871 года и 13 марта 1872 года.

Цѣль Общества—поданіе помощи всѣмъ терпящимъ бѣдствіе на моряхъ, озерахъ и рѣкахъ въ предѣлахъ Россіи.

29 іюня 1893 года открыта первая станція въ Томскѣ, а въ апрѣлѣ 1894 года, въ ожиданіи разлива рѣки, по берегу р. Томи были устроены первые временные спасительные посты въ четырехъ пунктахъ.

Посты были снабжены шлюпками и всѣмъ необходимымъ.

Въ 1894 году было 9 случаевъ спасенія погибавшихъ.

Со дня учрежденія правленія (21 мая 1891 года) поступило: отъ прежняго состава 483 р. 45 к., единовременныхъ пожертвованій 2046 р. 80 к., членскихъ взносов 1505 р., а съ другими поступлениями—всего 4579 р. 06 к.

Израсходовано на постройку зданія станціи 750 р., содержаніе станціи и временныхъ постовъ 1601 руб. 72 к., а съ прочими расходами, всего 2650 руб. Правленіе имѣетъ недвижимое и движимое имущество на 1886 руб. 42 коп.

Церковно-приходскія попечительства въ гор. Томскѣ. До вступленія въ началѣ 1891 г. преосвященнаго Макарія на томскую кафедру, въ Томской губерніи не было ни одного церковно-приходскаго попечительства, за исключеніемъ Улалинскаго (въ вѣдѣніи начальника Алтайской миссіи).

Первымъ образовано попечительство при Духосошестввенской церкви г. Томска 24 сентября 1891 года. Послѣ того въ теченіе года образовалось еще 6 попечительствъ, при церквяхъ: Христорожественской 1 октября 1891 года, Богоявленской 17 марта 1892 года, Преображенской 29 марта, Воскресенской во второй половинѣ іюля, Знаменской 22 октября и Троице-Единоувѣрческой 4 ноября.

Всѣ эти попечительства состоятъ подъ предсѣдательствомъ настоятелей церквей, изъ нѣсколькихъ членовъ по выбору прихожанъ.

4 марта 1892 года учреждено попечительство при кафедрѣ епископа, какъ для оказанія помощи переселенцамъ, идущимъ чрезъ Томскъ изъ мѣстностей, пострадавшихъ отъ неурожая 1891 года, такъ и бѣднякамъ, живущимъ въ Томскѣ, кои по болѣзни и другимъ причинамъ не въ силахъ пропитываться своимъ трудомъ.

Предсѣдателемъ попечительства состоитъ мѣстный епархіальный архіерей.

Съ перваго-же года учрежденія, попечительства завоевали себѣ симпатію общества, и пожертвованія достигли значительной суммы—9410 руб. 71 к. Израсходовано въ 1892 году на оказаніе помощи нуждающимся 3910 р. 43 к.

Попечительства оказали большую помощь для пострадавшихъ во время холерной эпидеміи—денежнымъ и вещественнымъ пособіемъ выздоравливающимъ, а также осиротѣвшимъ семействамъ. Дѣтямъ, родители коихъ умерли отъ

холеры, была оказываема всевозможная помощь: одни изъ нихъ были пристроены въ пріюты, другія—воспитателямъ и многія приняты въ церковную школу.

Попечительства также оказывали значительныя пособія и внѣ города—разсылкою денегъ нуждающимся и въ селахъ (погорѣльцамъ селъ Осиновыя Колки и Покровскаго, Каинскаго округа).

Въ 1893 году въ пользу попечительствъ поступило (съ остаткомъ отъ 1892 года 12,280 р. 72 к.) при 7 приходскихъ церквахъ, поименованныхъ выше, 5404 руб. 18 коп.; израсходовано на дѣло благотворенія по попечительству при кафедрѣ епископа 6701 р. 46 к., по приходскимъ попечительствамъ—2879 руб. 27 к.

Приходскимъ попечительствомъ при Христорождественской церкви, по иниціативѣ пресвященнаго Макарія, открытъ пріютъ „Ясли“. Пріютъ этотъ устроенъ на частныя пожертвованія для дневнаго пребыванія въ немъ дѣтей, родители которыхъ, ходя на работы, не могутъ брать съ собой дѣтей или не имѣютъ у кого оставить ихъ. Открытіе пріюта состоялось 30 мая 1893 года. Въ 1894 году пріютъ былъ открытъ 281 день, въ теченіе которыхъ было 1199 посѣщеній.

Дѣти принимаются въ пріютъ исключительно въ будни. Лѣтомъ съ 5 час. утра до 8 и выдаются обратно родителямъ съ 9 часовъ вечера; въ остальное время года приемъ и выдача дѣтей сообразуются съ временемъ начала и окончанія дневныхъ работъ. За каждаго принесеннаго въ пріютъ ребенка взимается плата въ день зимой и лѣтомъ 5 коп. Уходъ за дѣтьми и питаніе ихъ производится подъ руководствомъ и по указаніямъ врача.

Въ теченіе 1894 года въ пользу пріюта поступило пожертвованій 813 руб. 39 коп. Израсходовано на содержаніе пріюта 835 р. 41 к.; осталось капитала 414 р. 61 к.

Тѣмъ же попечительствомъ, 26 сентября 1893 г., открытъ домъ убѣжища для бездомныхъ лицъ въ зданіи, уступленномъ безвозмездно для этою цѣли вдовою томскаго купца О. С. Пастуховой.

На основаніи правилъ, домъ убѣжища имѣетъ цѣлью доставить бѣднымъ Христорождественскаго прихода безплатную квартиру и отопленіе.

Въ убѣжище принимаются одинокіе и семейные— послѣдніе вмѣстѣ съ дѣтьми.

Домъ содержится на счетъ попечительства и случайныхъ пожертвованій.

Живущіе въ домѣ убѣжища ведутъ поочереды суточное дежурство, находясь безотлучно дома. На обязанности дежурнаго лежитъ носка дровъ и воды, топка печей, соблюденіе чистоты.

Живущіе въ домѣ убѣжища сами готовятъ себѣ пищу изъ покупаемыхъ или приносимыхъ въ подаеніе припасовъ.

Въ праздничные дни устраиваются для призрѣваемыхъ чтенія статей религиозно-правственнаго содержанія.

Въ 1894 году въ домѣ убѣжища было взрослыхъ и малолѣтнихъ 21 человекъ.

На содержаніе его поступило разныхъ пожертвованій 493 руб. 47 к., израсходовано 521 р. 13 к.

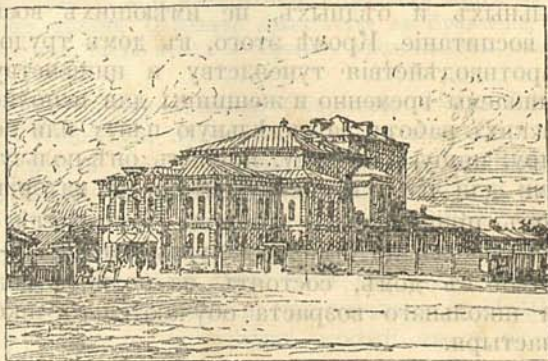

Театръ Е. И. Королева въ Томскѣ.

Домъ трудолюбія при Томскомъ женскомъ Иоанно-Предтеченскомъ монастырѣ. Во время холерной эпидеміи 1892 года осталось послѣ смерти отцовъ и матерей много сиротъ, оказавшихся безпріютными. Требовалась немедленная помощь такимъ дѣтямъ, такъ какъ дѣтскіе пріюты были переполнены питомцами. На помощь такимъ безпріютнымъ пришелъ Томскій женскій монастырь, принявшій на себя заботы о ихъ судьбѣ. По инициативѣ и при матеріальной помощи его преосвященства епископа томскаго и барнаульскаго Макарія, томскаго губернатора Г. А. Тобизена и его су-

пруги, открыто было временное помѣщеніе для сиротъ, а затѣмъ—и начата постройка постояннаго.

25 сентября 1892 года было приступлено къ приглашенію благотворителей къ пожертвованіямъ на постройку дома для помѣщенія сиротъ, а 1 октября состоялась уже закладка зданій, изъ которыхъ къ осени было вполнѣ окончено, для временнаго помѣщенія дѣтей, деревянное одноэтажное зданіе, длиною 17 ар. и шириною 12; построено вчернѣ постоянное зданіе для помѣщенія сиротъ съ церковью и зданіе для больницы. Въ настоящее время всѣ эти зданія окончены, и дѣти уже размѣщены въ главномъ изъ нихъ.

Теперь домъ расширенъ и принимаются, кромѣ поименованныхъ выше, и другія круглыя сироты женскаго пола, не имѣющія близкихъ родственниковъ, или только родителей больныхъ и бѣдныхъ, не имѣющихъ возможности дать имъ воспитаніе. Кромѣ этого, въ домъ трудолюбія, въ видахъ противодѣйствія тунеядству и нищенству, могутъ быть принимаемы временно и женщины для исполненія разныхъ женскихъ работъ за задѣльную плату или бесплатно, за квартиру, пищу и одежду, причемъ онѣ пользуются необходимыми для работъ инструментами и матеріалами.

Въ домъ принимаются дѣвочки въ возрастѣ отъ 3-хъ лѣтъ и содержатся до выхода замужъ или до 18-ти лѣтъ.

Принятія въ домъ, состоятъ на полномъ содержаніи достигшія школьнаго возраста обучаются въ школѣ женскаго монастыря.

Домъ трудолюбія, какъ основанный и учрежденный Томскимъ женскимъ монастыремъ, находится въ непосредственномъ вѣдѣніи игуменьи, казначеи и благочиннаго градотомскихъ монастырей, изъ которыхъ, при участіи двухъ старшихъ монахинь, состоитъ управленіе домомъ трудолюбія.

На постройку и содержаніе дома трудолюбія поступило съ сентября мѣсяца 1892 года пожертвованій частныхъ лицъ и изъ суммъ попечительства 28,573 р.: израсходовано на постройку зданій 23,518 р. 62 к., на обзаведеніе и покупку швейныхъ машинъ 876 р. 15 к. и на содержаніе пріюта 4040 р. 54 к.

Со дня открытія пріюта (1 октября 1892 г.) въ пріютъ поступило 96 питомицъ, изъ коихъ вышло къ родителямъ и отдано на воспитаніе постороннимъ 66 и оставалось къ 1 января 1895 года 30.

Римско-Католическое Благотворительное Общество при Томской церкви Покрова Пресвятой Богородицы. Уставъ Общества утвержденъ 23 іюня 1893 года.

Общество имѣетъ цѣлю вспомошествованіе нуждающимся лицамъ римско-католическаго вѣроисповѣданія, находящимся въ Томскѣ.

Почетными членами именуются внесшіе въ кассу Общества не менѣе 100 р., или оказавшіе важныя услуги, также врачи, которые примутъ на себя бесплатное пользованіе больныхъ, и аптекаря—за безденежный отпускъ лекарствъ для больныхъ.

Дѣйствительные члены вносятъ ежегодно 5 руб.

Средства Общества состоятъ: а) изъ членскихъ взносов; б) изъ доходовъ съ концертовъ, спектаклей, баловъ, публичныхъ лекцій, гуляній, в) изъ % на капиталъ и г) пожертвованій деньгами или вещами.

Управленіе дѣлами Общества возлагается на Правленіе, состоящее изъ 6 членовъ, изъ числа коихъ избирается предсѣдатель, казначей и секретарь.

Томское Благотворительное Общество. Цѣль Общества—попеченіе о бѣдныхъ, нуждающихся въ помощи.

При открытіи дѣйствій, Общество располагало капиталомъ въ 3156 р.; въ настоящее время капиталъ достигаетъ 71,097 р. 60 к., изъ коихъ расходнаго 8960 р. 63 коп.

Учрежденія Благотворительнаго Общества: Богадѣльня—открыта 1 октября 1887 года въ домѣ, пожертвованномъ Ф. Х. Пушниковымъ, и содержалась до 1894 года на счетъ жертвователя, внесшаго, кромѣ того, въ основной капиталъ богадѣльни 5000 р., а съ этого времени на счетъ Благотворительнаго Общества, на %⁰ съ основнаго капитала и ежегодные взносы разныхъ благотворителей специально на содержаніе богадѣльни.

Въ томъ же домѣ, гдѣ помѣщается богадѣльня, устроенъ небольшой пріютъ для дѣтей,—большою частью круглыхъ сиротъ.

Дѣти въ немъ учатся грамотѣ и рукодѣліямъ, для чего приглашена учительница. Изъ пріюта дѣти пристраиваются къ благонадежнымъ лицамъ—или для усыновленія, или на службу.

Въ 1894 году находилось на призрѣніи: въ богадѣльнѣ 4 мужч. и 18 женщ.; въ пріютѣ 11 дѣтей обоего пола.

Ночлежный домъ открытъ въ 1888 году, когда чрезъ подписку между гражданами Томска собрана была на

обеспеченіе существованія этого учрежденія значительная сумма, достигавшая 5855 р. 40 к. и впоследствии, къ 1890 году, увеличившаяся до 7368 р. 44 к. Эта сумма составляет основной капиталъ ночлежнаго дома; расходный капиталъ 602 р. 82 к.

Съ 1 января 1889 года ночлежный приютъ помѣщался въ домѣ, принадлежащемъ городскому и мѣщанскому обществамъ. Въ 1892 году представители торговаго дома „Е. Кухтеринъ и Сыновья“, братья Кухтерины, пожертвовали Благотворительному Обществу, для помѣщенія ночлежнаго приюта, деревянный 2-хъ этажный домъ, оцѣненный въ 15,000 р. Такъ какъ получаемые съ капитала $0\%0\%$ и взимаемая съ пользующихся ночлегомъ плата не покрываютъ всѣхъ расходовъ по содержанию ночлежнаго приюта, то Кухтерины доплачиваютъ недостающую сумму изъ своихъ средствъ.

Приютъ открытъ для приѣма ночлежниковъ съ 6 час. вечера и закрывается въ 8—9 час. утра слѣдующаго дня. Каждый ночлежникъ пользуется, за плату 5 коп., вечеромъ ужинаемъ, состоящимъ изъ щей съ мясомъ или рыбою и хлѣба съ квасомъ, а утромъ—чаемъ съ хлѣбомъ.

Приѣмъ въ приютъ ночлежниковъ начинается съ осени и продолжается до іюня.

Въ 1891—1892 году было ночлежниковъ 18,156 ч., въ томъ числѣ дѣтей 1290 ч. Въ 1892—1893 годахъ—27,592 чел., въ томъ числѣ дѣтей 948 ч. Изъ числа ночлежниковъ за это время 2930 ч. были освобождены отъ платы за ночлежь, по совершенной бѣдности.

На содержаніе ночлежнаго приюта израсходовано въ 1892 году—1194 р. 40 к. и въ 1893 году—1610 р. 75 к.

Дешевая столовая—открыта 10 января 1891 г. Инициатива учрежденія столовой всецѣло принадлежитъ члену правленія Благотворительнаго Общества П. И. Макушину и его супругѣ, которые приняли самое дѣятельное участіе въ упроченіи этого симпатичнаго учрежденія.

Столовая содержится на счетъ поступленій за обѣды, случайныя пожертвованія и нѣкоторую матеріальную помощь Томскаго Общества вспомошествованія учащимся.

Обѣдъ въ столовой состоитъ изъ двухъ блюдъ, съ принавленіемъ по праздникамъ сладкаго; на каждый—отпускаетъ-

ся на человѣка по $1\frac{1}{2}$ ф. мяса, $1\frac{1}{2}$ ф. хлѣба и необходимая приправа.

Мѣсячная плата за пользованіе обѣдомъ вначалѣ была опредѣлена: съ липъ недостаточныхъ по 3 руб. въ мѣсяцъ и съ прочихъ—по 6 р., но, вслѣдствіе вздорожанія припасовъ, представилось необходимымъ чрезъ нѣкоторое время плату эту повысить: для первыхъ—до 4 р. и для вторыхъ до 7 р. въ мѣсяцъ.

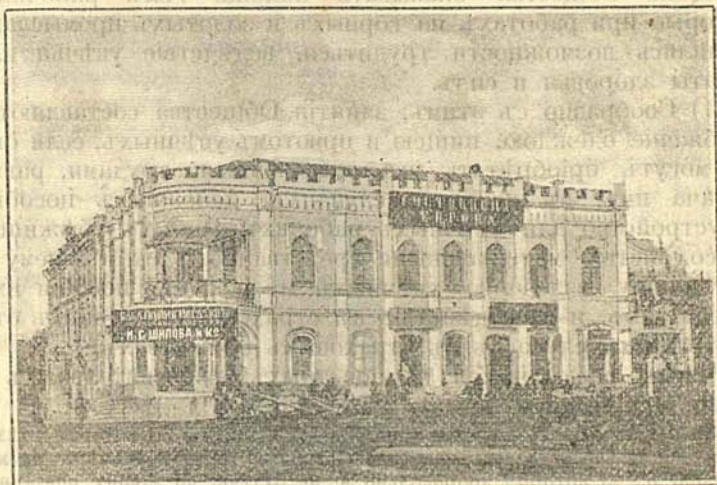

Гостиница „Европа“ въ Томскѣ.

Число обѣдающихъ достигаетъ въ день до 150 чел., преимущественно — студентовъ Императорскаго Томскаго университета.

Въ 1891 году изъ столовой было отпушено всего 25,267 обѣдовъ, въ 1892 году—42,079 и въ 1893 году—23,390.

Поступило за пользованіе обѣдами и пожертвованій въ 1891 году—3747 р. 89 к., въ 1892 году—7137 р. 61 к. и въ 1893 году—3371 р. 10 к.; израсходовано на содержаніе столовой въ 1891 году—3630 р. 60 к., въ 1892—7133 р. 4 к. и въ 1893 году—4061 р. 84 к.; перерасходъ въ 451 р. 78 к. пополнивъ изъ общихъ суммъ Благотворительнаго Общества.

Въ 1894 году неизвѣстный благотворитель пожертвовалъ въ пользу Благотворительнаго Общества 39,000 р. на учрежденіе въ вѣдѣніи Обще-

ства дѣтскаго пріюта на 20 человекъ. Изъ этой суммы 35,000 р. назначено на содержаніе пріюта, а остальные на постройку зданія. Къ исполненію желанія неизвѣстнаго жертвователя уже приступлено. Домъ готовъ и въ 1895 г. будетъ открытъ для пріема.

Общество вспомошествованія рабочимъ горныхъ и золотыхъ промысловъ Томскаго горнаго округа. Общество открыто въ г. Томскѣ въ концѣ 1894 г.

Уставъ утвержденъ г. Министромъ Внутреннихъ Дѣлъ въ 1894 году.

Цѣль Общества—оказывать помощь тѣмъ рабочимъ, которые при работахъ на горныхъ и золотыхъ промыслахъ лишились возможности трудиться, вслѣдствіе увѣчья или утраты здоровья и силъ.

1) Сообразно съ этимъ, занятія Общества составляютъ: снабженіе одеждою, пищею и пріютомъ увѣчныхъ, если они не могутъ пріобрѣтать ихъ собственными трудами, равно выдача имъ, въ крайнихъ случаяхъ, денежныхъ пособій; 2) устройство для увѣчныхъ рабочихъ особыхъ убѣжищъ; 3) содѣйствіе матеріальными средствами къ скорѣйшему и успѣшному излеченію увѣчныхъ и оказаніе пособія ихъ семействамъ, и 4) содѣйствіе къ страхованію рабочихъ отъ несчастныхъ случаевъ въ страховыхъ обществахъ.

Члены раздѣляются на почетныхъ, дѣйствительныхъ и членовъ-соревнователей.

Званіе почетныхъ членовъ присвоивается лицамъ: 1) которыя сдѣлали въ пользу Общества одновременное пожертвованіе въ размѣрѣ не менѣе 500 р.; 2) которыя добровольно и, не будучи, по закону, обязанными, обезпечиваютъ полное излеченіе увѣчнаго и содержаніе въ это время его и его семейства, если стоимость леченія и содержанія составляютъ не менѣе 500 р.; 3) которыя, на сумму не менѣе 1000 р., сдѣлаютъ особаго улучшенія въ бытѣ рабочихъ на своихъ промыслахъ, напр.—устройствомъ жилищъ, удовлетворяющихъ гигиеническимъ требованіямъ, улучшеніемъ пищевого довольствія, уменьшеніемъ цѣнъ на припасы и товары, увеличеніемъ размѣра платы или отчисленіемъ процента въ пользу рабочихъ изъ своихъ барышей, устройствомъ церквей, школъ и читаленъ, улучшеніемъ больницъ.

Дѣйствительными членами именуется лица—ежегодно вносящія въ кассу Общества не менѣе 5 р.

Каждому лицу, содѣйствовавшему своими трудами цѣлямъ Общества и его преуспѣванію, присвоивается, по постановленію общаго собранія, званіе члена-соревнователя.

Богадльня Мѣщанскаго Общества. Учреждена въ 1861 году, для призрѣнія только томскихъ мѣщанъ православнаго вѣроисповѣданія, по назначенію мѣщанскаго общества.

Богадѣльня помѣщается въ просторномъ каменномъ 2-хъ этажномъ домѣ, выстроенномъ купцомъ Ив. Ст. Вильяновымъ, и снабжена всѣмъ необходимымъ.

Содержится на счетъ суммъ общества и % съ капитала въ 8000 р. (пожертвованнаго).

Въ 1894 году въ богадѣльнѣ находилось 17 мужч. и 40 женщ. На содержаніе ихъ израсходовано 1822 р. 60 к.

Томская лечебница для приходящихъ больныхъ. Открыта въ 1862 году и, дѣйствуя по уставу, утвержденному Министеромъ Внутреннихъ Дѣлъ, состояла въ непосредственномъ вѣдѣніи томской врачебной управы. Уставъ въ числѣ источниковъ содержанія лечебницы перечисляетъ: а) часть суммъ, остающихся отъ некомплекта медицинскихъ чиновъ по губерніи; б) 186 рублей, назначаемыхъ ежегодно по смѣтамъ томскаго Приказа общественнаго призрѣнія на пользованіе бѣдныхъ больныхъ томской губерніи; в) добротныя пожертвованія и г) проценты съ пожертвованнаго полковникомъ гвардіи Асташевымъ 1000 руб. со специальнымъ назначеніемъ — на пользованіе бѣдныхъ больныхъ, страдающихъ глазными болѣзнями. Лекарства отпускались бесплатно изъ аптеки Приказа общественнаго призрѣнія по рецептамъ со штемпелемъ лечебницы. Въ сентябрѣ 1874 года лечебница была закрыта по недостатку средствъ. Но въ январѣ слѣдующаго года она вновь возобновила свои дѣйствія, благодаря помощи купцовъ Королевыхъ, Михайлова и Цибульскаго.

Въ 1878 году лечебница была вновь закрыта и только черезъ пять лѣтъ, въ 1883 году, вновь была вызвана къ жизни на совершенно новыхъ основаніяхъ.

23 августа 1883 года состоялось открытіе лечебницы на средства томской городской думы для приходящихъ больныхъ всѣхъ сословій.

Со дня учрежденія лечебницы до 1887 года при ней состоялъ одинъ врачъ, который посѣщалъ на дому тяжело больныхъ. Во второй половинѣ іюля 1887 года въ помощь врачу лечебницы приглашены 4 участковыхъ врача, съ вознагражденіемъ по 300 руб. въ годъ каждому.

Въ 1894 году было въ лечебницѣ приходящихъ 12,633 человекъ, сдѣлавшихъ 25,905 посѣщеній, выдано лекарствъ по 51,322 рецептамъ.

Всего на содержание лечебницы въ 1894 году израсходовано изъ городскихъ средствъ 11,072 р. 93 к.

Приемъ больныхъ въ лечебницѣ и отпускъ лекарствъ производился бесплатно, но въ декабрѣ мѣсяцѣ того года городская дума, по разсмотрѣннй городской смѣты, постановила взимать по 10 к. съ каждаго приходящаго въ лечебницу за совѣтъ и лекарство.

Ночлежный приютъ на пароходной пристани—въ 4 верстахъ отъ г. Томска. Приютъ открытъ въ началѣ 1893 г.

Ежегодно на пароходной пристани, съ открытія навигаціи, стекается немущій людъ для заработковъ по выгрузкѣ и нагрузкѣ товаровъ, и за неимѣніемъ помѣщеній—все эти бѣдняки имѣли пристанище частію въ шалашахъ, частію въ землянкахъ и даже просто подъ кустами. Чтобъ дать приютъ этимъ бѣднякамъ, и возникла мысль объ устройствѣ ночлежнаго дома.

Въ 1893 году, по предложенію томскаго полицеймейстера М. И. Соколовскаго, пароходчики выстроили около пристани, на свой счетъ, для ночлежнаго приюта деревянный баракъ съ нарами.

При приютѣ устроена для тѣхъ же рабочихъ даровая чайная.

Какъ ночлегомъ, такъ и чаемъ, пользуются бесплатно какъ рабочіе, такъ частію—и переселенцы.

Въ лѣто 1894 года въ приютѣ ночевало 9233 ч., въ среднемъ 60 ч. въ день; чаемъ пользовалось 17,958 ч., что составитъ 179 чел. въ день.

Общество для вспомошествованія учащимся. Открыто 28 октября 1873 года. Цѣль Общества—оказывать пособіе учащимся въ Томскомъ университетѣ и другихъ высшихъ учебныхъ заведеніяхъ воспитанникамъ томскихъ среднихъ учебныхъ заведеній, а равно и во время обученія ихъ въ этихъ заведеніяхъ.

Общество состоитъ изъ дѣйствительныхъ и почетныхъ членовъ и жертвователей. Дѣйствительные члены вносятъ ежегодно въ кассу Общества 5 руб. Лица, внесшія единовременно не менѣе 100 р., именуются почетными членами.

Общество выдаетъ пособія предпочтительно воспитанникамъ гимназій, семинарій и реального училища при отправкѣ ихъ въ высшія учебныя заведенія: университеты, инсти-

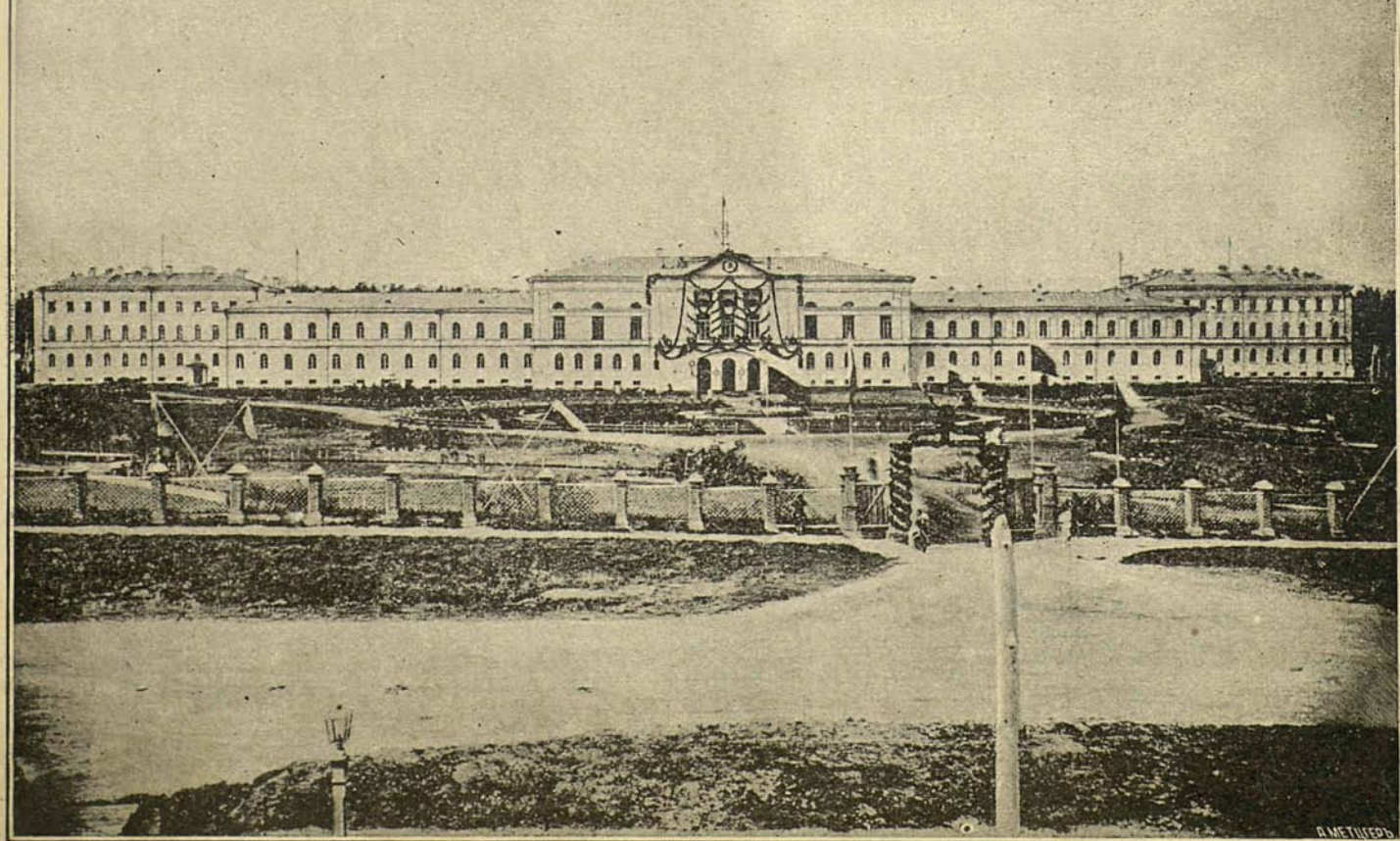

А. МЕЛУЕВЪ

Томскій университетъ. (Передній фасадъ главнаго корпуса).

туты, лицеи, академіи и во время обученія въ этихъ заведеніяхъ, а также воспитанникамъ томскихъ среднихъ учебныхъ заведеній и воспитанницамъ женской гимназіи, поступающимъ на акушерскіе и фельдшерскіе и высшіе женскіе курсы.

Общество, за время существованія, собрало до 40,000 р. и роздало въ пособіе и заимообразно учившимся въ высшихъ учебныхъ заведеніяхъ (348 лицамъ) до 30,000 р., но въ возвратъ этой суммы поступило лишь около 2000 р.

Въ 1894 году въ кассу Общества поступило 2234 руб. 8 к., израсходовано 1928 р. 58 к. и за симъ къ 1 января 1895 года остается 10,621 р. 49 коп.

Общество имѣетъ болѣе 200 должниковъ на сумму до 28000 р.; но большинство ихъ и не думаетъ о возвратѣ занятыхъ суммъ обществу, не смотря на то, что у многихъ есть хорошія средства и обезпеченное положеніе.

Общество попеченія о начальномъ образованіи въ г. Томскѣ. Мысль объ учрежденіи Общества попеченія о начальномъ образованіи принадлежитъ бывшему предсѣдателю городской училищной комиссіи Петру Ивановичу Макушину.

Выработанный г. Макушинымъ уставъ Общества утвержденъ Министромъ Внутреннихъ Дѣлъ 29 апрѣля 1882 г.

26 іюля того же года были открыты дѣйствія этого перваго въ Сибири школьнаго Общества.

Первымъ предсѣдателемъ Общества былъ избранъ П. И. Макушинъ.

По уставу цѣль Общества слѣдующая: 1) содѣйствовать матеріальными средствами городскому общественному управленію въ улучшеніи положенія приходскихъ городскихъ училищъ; 2) помогать бѣднѣйшимъ и способнымъ ученикамъ и ученицамъ приходскихъ городскихъ школъ, а по окончаніи ими курса училищъ доставлять способы къ продолженію ученія въ Томскихъ среднихъ учебныхъ заведеніяхъ; 3) оказывать пособіе лицамъ, съ особенною пользою обучавшимъ въ городскихъ школахъ, и, наконецъ, 4) оказывать пособіе лицамъ, которыя съ разрѣшенія начальства откроютъ и будутъ содержать частныя первоначальныя школы.

Общество составляется изъ лицъ обоюго пола всѣхъ званій и состояній, безъ различія вѣроисповѣданія.

Лица, вступающія въ составъ Общества, носятъ званіе: а) члена, б) члена-ревнителя и в) почетнаго члена.

Членомъ считается всякій, кто ежегодно вноситъ въ кассу Общества одинъ рубль.

Тѣмъ изъ членовъ, которые, уплачивая членскій взносъ въ означенномъ выше размѣрѣ, будутъ сверхъ того заботиться о распространеніи круга дѣятельности Общества и увеличеніи его средствъ—присвоется, по постановленію общаго собранія, званіе члена-соревнователя.

Лица, внесшія единовременно не менѣе пятидесяти руб., именуются почетными членами.

Ближайшее управленіе дѣлами Общества возлагается на совѣтъ, состоящій изъ предсѣдателя, двухъ непремѣнныхъ и пяти выборныхъ членовъ. Секретаря и казначея совѣтъ избираетъ изъ своей среды.

Учрежденіе такого Общества вызвано настоятельною необходимостью придти на помощь городскому самоуправленію въ дѣлѣ развитія народнаго образованія, расходы на которое ложились слишкомъ большимъ бременемъ на сравнительно невысокой городской бюджетъ. (На содержаніе приходскихъ школъ было израсходовано въ 1872 году только 1990 руб. 2 коп., при бюджетѣ 79,757 руб. 17 коп., а чрезъ 10 лѣтъ, въ 1882 году—11,483 руб. 24 к., при бюджетѣ 179,226 руб. 71 коп.). Насколько увеличивалась потребность въ открытіи новыхъ школъ, доказываютъ слѣдующія цифры: до 1869 года было одно приходское училище съ 98 учениками, а къ 1 января 1882 года число школъ достигло 12, съ 1011 учениками и ученицами.

Общество начало въ 1882 году свою дѣятельность при 938 членахъ, съ капиталомъ 3676 руб. 22 коп. Въ первый годъ Общество, по недостатку средствъ, ограничилось выдачею теплаго платья и обуви бѣднѣйшимъ ученикамъ (на 624 руб. 65 коп.) и платою за право ученія за несостоятельныхъ учениковъ среднихъ учебныхъ заведеній (40 р.).

Въ 1883 году Общество открыло на свой счетъ первую школу. Открывая каждый годъ по одному училищу на отдаленныхъ и бѣднѣйшихъ окраинахъ города, Общество къ 1887 г. уже содержало на свой счетъ 4 школы, расходуя на это въ среднемъ по 745 руб. 48 коп. въ годъ. Учащихся въ этихъ школахъ къ 1 января 1887 года было 139 человекъ.

Въ 1888 году двѣ школы Общества были переданы городскому самоуправленію, у котораго оказалась возможность содержать, кромѣ 12 существовавшихъ, еще 2 школы.

Съ 1889 года Общество содержитъ 2 школы, въ коихъ число учащихся къ 1 января 1894 года достигло 118 человекъ, а на содержаніе школъ въ 1893 году израсходовано 1822 руб. 42 коп. и на пособіе теплою одеждою учащимся 682 руб. 56 коп.

Кромѣ того, Общество съ 1883 года ежегодно организуетъ воскресныя чтенія, иллюстрируя ихъ при помощи волшебнаго фонаря.

Народныя чтенія нерѣдко сопровождались пѣніемъ хора любителей, а въ послѣднее время къ чтеніямъ при народной библіотекѣ присоединились еще и объясненія нѣкоторыхъ наглядныхъ пособій и коллекцій городского педагогическаго музея—по священной исторіи, естественной исторіи, физической географіи и проч. Кромѣ чтеній въ народной библіотекѣ, Обществомъ организованы чтенія въ четырехъ приходскихъ училищахъ.

Въ 1886 году были открыты вечерніе повторительные классы для окончившихъ уже курсъ въ начальныхъ школахъ и не имѣющихъ средствъ продолжать ученіе; въ классахъ преподавались: Законъ Божій, русскій языкъ, математика и краткія свѣдѣнія по исторіи, географіи и счетоводству. Классы эти существовали два года и посѣщались, по преимуществу, служащими въ разныхъ учрежденіяхъ и у частныхъ лицъ.

Въ октябрѣ 1887 года Общество открыло первую въ городѣ женскую профессиональную школу—руководѣльную, подъ именемъ „дополнительнаго при городскихъ школахъ курса женскихъ руководѣлій“. При открытіи школы было 35 ученицъ, число которыхъ во второй годъ увеличилось до 50, а въ слѣдующіе годы достигало 120. Изъ школы выпускаются, по окончаніи четырехлѣтняго курса, послѣ испытанія, съ выдачею свидѣтельствъ на званіе мастерицъ.

На содержаніе школы ежегодно устраиваются лотереи-аллегри, дающія въ среднемъ до 2000 р. въ годъ.

Въ томъ же году Общество открыло въ первый разъ женскую кулинарную школу, но къ концу года школа эта была закрыта по недостатку ученицъ и возобновлена на

новыхъ началахъ въ 1891 году при дешевой столовой Томскаго Благотворительнаго Общества.

Въ 1885, 86 и 91 годахъ открыты воскресные классы технического и ремесленнаго рисованія для мальчиковъ, съ числомъ учащихся отъ 15 до 40 человекъ.

Въ 1890 году открыты женскіе воскресные рисовальные классы, которые просуществовали только одинъ годъ. Въ 1894 году вновь открыты рисовальные классы для учащихся обоюго пола, подъ руководствомъ бывшей ученицы Императорской Академіи Художествъ г-жи Черепановой. Къ 1 января 1895 г. въ классахъ было 15 учащихся.

Въ 1889 году Общество оказало значительную матеріальную помощь, праздновавшему 100-лѣтній юбилей мѣстному уѣздному училищу, съ цѣлью учрежденія музыкальнаго класса и ученическаго оркестра. Оркестръ этотъ постоянно принимаетъ участіе въ школьныхъ праздникахъ исполненіемъ нетрудныхъ пьесъ.

Общество обращаетъ вниманіе и на необходимость матеріальной помощи учащимся и оказываетъ ее выдачею одежды и обуви. Выдача теплой одежды спасаетъ не одну сотню маленькихъ жизней и даетъ массѣ бѣдныхъ дѣтей возможность получить первоначальное образованіе.

Устройство елокъ для учащихся съ недорогими для нихъ подарками и гуляній, при тепломъ и сердечномъ отношеніи устроителей, не могло не вліять благотворно на молодыя души школьниковъ и не оставить свѣтлыхъ воспоминаній о радостныхъ минутахъ дѣтства.

Затѣмъ, слѣдуетъ перейти къ самому цѣнному учрежденію Общества, — къ народной библіотекѣ.

Народная бесплатная библіотека помѣщается въ обширномъ и красивомъ каменномъ 2-хъ этажномъ домѣ, выстроенномъ и пожертвованномъ Обществу покойнымъ потомственнымъ почетнымъ гражданиномъ С. С. Валгусовымъ. Зданіе имѣетъ прекрасный въ два сѣта залъ, могущій вмѣстить до 400 человекъ и служащій для народныхъ воскресныхъ чтеній, устройства спектаклей, концертовъ и т. п.

Открытие библіотеки состоялось 30 сентября 1884 г.; чрезъ годъ библіотека имѣла уже 440 подписчиковъ и до 1000 названій книгъ.

Библиотека имѣеть цѣлю дать возможность лицамъ, получившимъ начальное образованіе въ городскихъ школахъ, поддержать приобрѣтенныя въ школѣ знанія и продолжать свое образованіе путемъ чтенія.

Для библиотеки утверждень особый уставъ 23 января 1892 года.

Къ 1 января 1894 года въ библиотекѣ было до 3000 названій книгъ и болѣе 900 подписчиковъ. На содержаніе библиотеки и дома израсходовано въ 1893 году 1437 руб. 19 коп.

Въ 1892 году приступлено къ устройству музея прикладныхъ знаній.

Мысль объ основаніи музея явилась впервые еще въ 1887 году. Помѣщеніе для музея пристроено къ зданію бесплатной библиотеки въ 1892 году. Насколько велика симпатія, которую завоевало Общество своею дѣятельностью, видно изъ исторіи постройки музея. Приступая къ постройкѣ, совѣтъ Общества располагалъ всего 150 руб. Расходы же по постройкѣ достигли, не считая стоимости кирпича, уступленного въ разсрочку, 4036 руб. 83 коп.; деньги эти были пожертвованы разными сочувствующими дѣлу лицами.

Не менѣе важнымъ, по своему значенію, учрежденіемъ Общества являются курсы ручнаго труда для учителей сельскихъ и приходскихъ училищъ.

Инициатива открытія курсовъ принадлежитъ почетному члену Общества, бывш. томск. губернатору Г. А. Тобиѣну, положившему тогда же начало капиталу для осуществленія благаго дѣла. Мысль эта встрѣтила полное сочувствіе попечителя Западно-Сибирскаго учебнаго округа В. М. Флоринскаго, выразившееся, между прочимъ, въ циркулярномъ предложеніи директорамъ училищъ оказать возможное содѣйствіе тѣмъ учителямъ, которые пожелали бы ознакомиться съ методомъ преподаванія ручнаго труда. Ранѣе сего, съ 1890 года, существовали классы ручнаго труда, учрежденные городской думою въ одномъ изъ приходскихъ училищъ.

Классы открыты въ 1892 году (съ 1 іюля по 15 августа). Для ознакомленія съ дѣломъ въ первый годъ прибыло въ Томскъ 17 учителей и 2 учительницы изъ тобольской и томской губерній и семипалатинской области. Въ 1894 году

сѣхалось въ Томскѣ для этой цѣли уже 22 учителя и учительницъ изъ разныхъ мѣстностей Западной Сибири.

Въ 1894 году открытъ книжный складъ для снабженія, по дешевымъ цѣнамъ, простаго народа учебниками и книгами духовно-нравственнаго содержания.

Въ 1894 году въ кассу Общества поступило 11,799 руб. 43 коп., а израсходовано на нужды Общества 9724 руб. 63 к. Къ 1 января 1895 г. Общество имѣло 16,928 р. 77 к.

Согласно смѣтамъ, ежегодный расходъ Общества достигаетъ до 10,000 руб. Число членовъ 946. Предсѣдателемъ состоитъ Н. И. Образцова.

Попечительство о нуждающихся воспитанникахъ Томской Духовной Семинаріи. Попечительство открыто 26 апрѣля 1887 года съ цѣлью матеріальной помощи бѣднѣйшимъ воспитанникамъ томской семинаріи.

Мысль придти на помощь нуждающимся воспитанникамъ семинаріи предложена была правленіемъ семинаріи депутатамъ духовенства епархіи, бывшимъ на епархіальномъ сѣздѣ въ августѣ 1883 года, и встрѣтила въ нихъ сочувствіе, выразившееся въ постановленіи положить начало основному капилу попечительства, чрезъ взносъ въ теченіе 6 лѣтъ ежегодно по 50 к. и единовременно, въ 1884 году, по 1 р. съ cadaго причта томской и енисейской епархіи.

Взносъ дѣйствительныхъ членовъ не менѣе 3 р. въ годъ.

Лица, внесшія менѣе 3 р. въ годъ, считаются членами-соревнователями.

Въ 1894 году въ кассу попечительства поступило 1529 руб. 63 коп., а съ остаткомъ отъ предыдущаго года 6126 руб. 88 коп.; израсходовано 957 руб. 38 коп., изъ коихъ выдано въ пособіе воспитанникамъ 318 руб. 30 коп., и за симъ къ 1 января 1895 года осталось 5169 руб. 50 коп.

Общество вспомошествованія бѣднымъ учащимся Томскаго Алексѣевскаго реальнаго училища. Открыто 14 марта 1888 г.

Общество имѣетъ цѣлью доставлять бѣднѣйшимъ и способнымъ ученикамъ Томскаго Алексѣевскаго реальнаго училища средства къ продолженію ученія въ семь училищъ.

Дѣйствительные члены вносятъ ежегодно не менѣе 3 р.

Лица, внесшія единовременно не менѣе 50 р., именуются почетными членами.

Къ 1 января 1894 года оставалось 1521 руб. 4 коп., въ теченіе года поступило 328 руб. 36 коп., израсходовано 82 руб. 15 коп. и за симъ къ 1 января 1895 года капиталъ Общества достигаетъ 1767 руб. 25 коп.

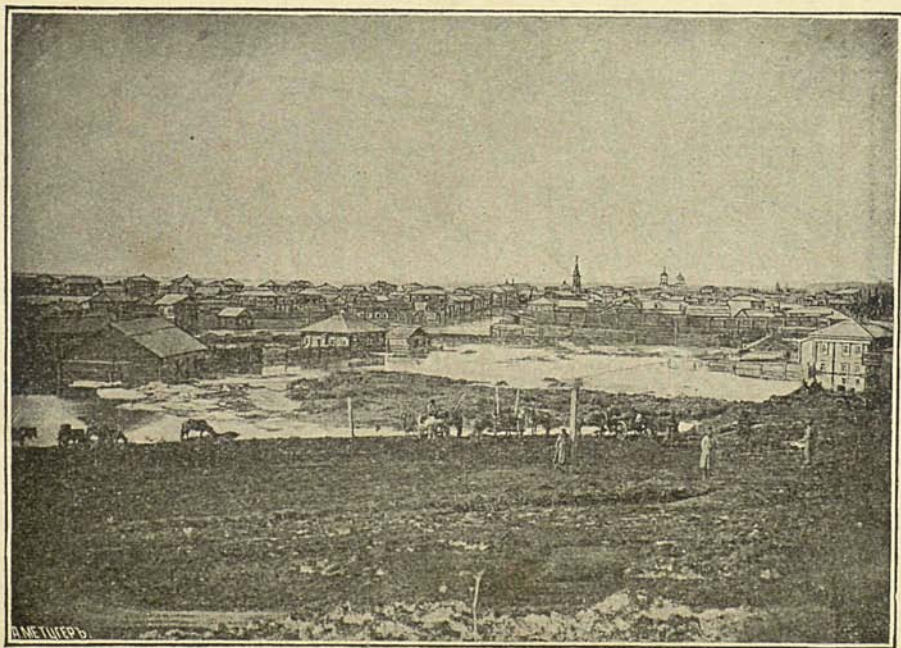

Видъ г. Томска во время новодненія. (Заисточное предмѣстье).

Общество взаимнаго вспоможенія приказчиковъ. Общество открыло свои дѣйствія 19 апрѣля 1892 года.

Согласно утвержденнаго 31 января 1892 года устава, Общество имѣетъ цѣлью возможное улучшеніе быта дѣйствительныхъ своихъ членовъ—посредствомъ:

- а) распространенія между ними полезныхъ знаній;
- б) выдачи пособій, ссудъ и постоянныхъ вспоможеній;
- в) содѣйствія въ пріисканіи мѣста службы и занятій членамъ Общества;
- г) содѣйствія въ воспитаніи и научномъ образованіи дѣтей, братьевъ и сестеръ недостаточныхъ или умершихъ дѣйствительныхъ членовъ;
- д) доставленія дѣйствительнымъ членамъ и ихъ семействамъ врачебной помощи;
- е) призрѣнія престарѣлыхъ и неизлечимо-больныхъ недостаточныхъ дѣйствительныхъ членовъ, и
- ж) выдачи единовременныхъ пособій и постоянныхъ вспоможеній вдовамъ и сиротамъ умершихъ дѣйствительныхъ членовъ, а также родителямъ, малолѣтнимъ братьямъ и сестрамъ, бывшимъ на попеченіи покойнаго.

Дѣйствительными членами Общества могутъ быть лица, служація по найму по торгово-промышленнымъ и золото-промышленнымъ дѣламъ, пароходству, въ городскихъ общественныхъ учрежденіяхъ и частныхъ конторахъ и банкахъ, а именно: довѣренныя, конторщики, кассиры, приказчики, агенты, завѣдывающіе, командиры пароходовъ, ихъ помощники, машинисты, техники, служащія въ аптекахъ, фотографіяхъ и проч., за исключеніемъ лицъ, состоящихъ на ступени простого рабочаго или ремесленника.

Дѣйствительные члены, сообразно дѣлаемымъ ежегодно взносамъ, раздѣляются на три разряда:

Члены 1-го разряда уплачиваютъ ежегодно 25 руб.

„ 2-го „ „ „ „ 15 „

„ 3-го „ „ „ „ 10 „

Лицо, избранное въ дѣйствительные члены Общества, можетъ сдѣлать единовременный взносъ при поступленіи:

По 1-му разряду въ размѣрѣ 250 руб.

„ 2-му „ „ „ 150 „

„ 3-му „ „ „ 100 „

Такое лицо освобождается отъ уплаты ежегодныхъ взносовъ и получаетъ пожизненный билетъ на званіе дѣйствительнаго члена.

Въ 1893 году Общество состояло изъ 176 членовъ.

Для поданія медицинской помощи заболѣвшимъ членамъ Общества приглашены годовой врачъ и акушерка.

Въ 1893 году открыты классы бухгалтеріи, которые посѣщали 40 человекъ.

Въ 1894 году Обществомъ открыта библіотека.

Въ 1893 году въ пользу Общества поступило членскихъ взносов, пожертвованій, $\frac{0}{100}$ на капиталъ и проч. 4222 р. 62 к., израсходовано 1151 руб. 96 к. и за симъ къ 1 января 1894 года состоитъ капиталовъ разныхъ наименованій 13471 руб. 11 коп.

Въ окружныхъ городахъ томской губ. тоже существуютъ *благотворительныя* учрежденія. Большая часть ихъ приходится на г. Барнаулъ, гдѣ имѣется дѣтскій пріютъ, благотворительное Общество и двѣ богадѣльни, а также мѣстный отдѣлъ Общества Краснаго Креста и Общество попеченія о начальномъ образованіи, въ которомъ къ 1 января 1894 г. состояло наличнаго капитала 6916 р. 11 к. Здѣсь также есть городская больница. Общество попеченія о начальномъ образованіи учреждено и въ Каинскѣ. Помощь переселенцамъ тоже организована въ Томскѣ. Начало ее возникаетъ съ 1883 года, когда былъ учрежденъ въ Томскѣ комитетъ для оказанія пособій переселенцамъ. Съ 1892 года помощь эта была организована въ болѣе значительныхъ размѣрахъ. Такъ для продовольствія переселенцевъ была устроена бесплатная столовая съ пекарней, на которую было израсходовано въ томъ же году, кромѣ припасовъ, пожертвованныхъ разными лицами, 511 р. 94 к. и въ ней даровыми обѣдами воспользовались 10,278 ч. Въ настоящее время на пути слѣдованія переселенческихъ партій по тракту въ г. Каинскъ и въ нѣкоторыхъ при-трактовыхъ селеніяхъ устроены деревянные и дерновые бараки и столовыя и чайныя. Въ селахъ Новоазаровскомъ, Спасскомъ и д. Аксеновой организована и медицинская помощь. Вообще, за десятилѣтній періодъ существованія Томской переселенческой станціи израсходовано на пріютъ, продовольствіе и леченіе переселенцевъ въ г. Томскѣ: изъ казенныхъ суммъ 34,343 руб. 63 коп. и изъ частныхъ пожертвованій, съ 1889 г. по 1 января 1895 г. 4812 р. Нельзя не отмѣтить того факта, что приливъ пожертвованій для оказанія помощи переселенцамъ былъ въ общемъ незначительный. Такое равнодушіе частныхъ благотворителей къ дѣлу колонизаціи Сибири достойно вниманія и характеризуетъ ярко нашу благотворительность...

Разумѣется, благотвореніе въ пользу переселенцевъ остается мало замѣтнымъ и не даетъ права нашимъ благотворителямъ обнаружить въ блестящемъ свѣтѣ свою филантропическую дѣятельность...

Съ 1893 года, кромѣ переселенческой станціи въ г. Томскѣ, устроены на пути движенія переселенцевъ слѣдующіе врачебно-продовольственные пріюты, а именно: 6 пріютовъ на р. Оби—въ с. Тымскомѣ (на границѣ съ Тобольскою губ.); г. Нарымѣ, с. Колпашевѣ, с. Бердскомѣ и г. Барнаулѣ; 4 въ западной части Томской губ., по дорогѣ въ Барнаульскій окр., с. Назаровѣ, Спасскомѣ, Юдинѣ и Лянинѣ и 4—на востокъ отъ г. Томска; изъ числа послѣднихъ 3 по Иркутскому тракту—въ с. Колпоянѣ, г. Маринскѣ и с. Итатскомѣ, и одинъ на границѣ съ Енисейскою губ.—въ с. Барандатѣ.

На содержаніе всѣхъ этихъ пріютовъ отпущено въ 1895 году въ распоряженіе томскаго губернатора 13,830 рублей и, кромѣ того, на расходы по содержанію и на дополнительное устройство переселенческой станціи въ Томскѣ 5200 руб. Съ 1895 г. учреждены въ Томской губ. 7 сельскихъ лѣчебницъ и въ селѣ Богородскомъ Томскаго окр. имѣется богадѣльня, учрежденная въ 1867 г. на 10 кроватей, по приговору сельскаго схода, въ память спасенія отъ угрожавшей опасности императора Александра II 4 апрѣля 1866 г. наименована Александровскою. Капиталь ея къ 1 января 1895 г. достигъ 810 руб.

Въ Томскѣ существуютъ слѣдующія періодическія изданія: „Сибирскій Вѣстникъ“ (выходитъ ежедневно, кромѣ понедѣльниковъ и дней, слѣдующихъ за праздниками), „Томскій Листокъ“ (ежедн.), „Томскія Губернскія Вѣдомости“, „Томскія Епархіальныя Вѣдомости“, „Вѣстникъ Золотопрмышленности“, „Записки Общества естествоиспытателей“, „Университетскія Извѣстія“, „Циркуляры по Западно-Сибирскому учебному округу“.

Въ торговомъ отношеніи Томскъ занимаетъ одно изъ самыхъ видныхъ мѣстъ въ ряду другихъ сибирскихъ городовъ. Онъ служитъ главнымъ складочнымъ пунктомъ для товаровъ, идущихъ изъ Европейской Россіи въ Восточную Сибирь и обратно. Въ настоящее время Томскъ ведетъ миллионную торговлю, снабжая Сибирь привозными товарами—мануфактурными, бакалейными и др., сосредоточивая въ себѣ массу идущаго въ Европейскую Россію сырья и другихъ сибирскихъ товаровъ, привлекаемыхъ сюда удобствомъ воднаго пути на Россію. О размѣрахъ торговли можно судить по числу лицъ, торгующихъ въ Томскѣ, которыхъ въ 1894 году было: купцовъ 1-й гильдіи 12 чел., 2-й гильдіи 231, торговыхъ домовъ 1-й гильдіи 8, 2-й—6, мелочныхъ торговцевъ—586 человекъ.

Менѣе развита въ Томскѣ фабричная и заводская промышленность. Въ 1893 г., по даннымъ Всеподданѣйшаго отчета томскаго губернатора, въ городѣ были слѣдующіе фабрики и заводы:

1	винокуренный	съ суммой производства въ	65115	руб.
7	кожевенныхъ	„ „ „ „	29137	„
2	канатныхъ	„ „ „ „	9730	„
49	кирпичныхъ	„ „ „ „	61866	„
3	свѣчн. восков.	„ „ „ „	87300	„
3	„ салн.	„ „ „ „	26000	„
1	лѣсопильня	„ „ „ „	14600	„
4	мыловарни	„ „ „ „	41500	„
4	пивомедоварни	„ „ „ „	58636	„
3	шубныхъ зав.	„ „ „ „	11400	„
20	слесарныхъ	„ „ „ „	12006	„
и проч. заводы и фабрики, съ общей суммой производства въ			459148	руб.

Для разнаго рода финансовыхъ операций имѣются отдѣленія Государственнаго, Сибирскаго Торговаго и Русскаго для внѣшней торговли банковъ, Общественный Сибирскій банкъ и двѣ сберегательныя кассы.

Въ заключеніе приведемъ свѣдѣнія, необходимыя для проѣзжающихъ черезъ Томскъ.

Въ городѣ двѣ гостинницы съ номерами: „Европа“ и „Сибирская“. Лучшей считается первая. При ней находится общій залъ съ музыкальной машиной (оркестріономъ). Цѣны номеровъ отъ 1 р. 25 к. въ сутки.

Многіе предпочитаютъ останавливаться въ мебелированныхъ комнатахъ или постоялыхъ дворахъ, изъ которыхъ лучшіе—Баранова, по Ямскому переулку, и Хворова. Цѣна помѣщенія съ содержаніемъ отъ 1 р. 25 к.—1 р. 50 к. съ человѣка въ сутки.

Для легковыхъ извозчиковъ, которыхъ довольно много и которые довольно удовлетворительны, установлена слѣдующая такса:

За 12 часовъ ѣзды днемъ или ночью, съ	
1-го или 2-хъ сѣдоковъ	2 р. — к.
За одинъ часъ	— „ 30 „

За одинъ конецъ, т. е. отъ мѣста взятія до остановки — р. 20 к.

Въ высокаторжественные дни, т. е. Свят. Пасхи, Рождества Христова и Новый Годъ, извозчики получаютъ полуторную противъ таксы плату.

За ѣзду съ большимъ, чѣмъ указано въ таксѣ, числомъ сѣдоковъ или за городъ, цѣна предоставляется взаимному соглашенію извозчика съ сѣдоками.

За свозъ пассажировъ съ Черемошинской пристани до города:

Съ одного пассажира	1	„	50	„
„ двухъ	3	„	—	„
„ трехъ и болѣе—по обоюдному соглашенію извозчика съ пассажирами.				

Ломовые извозчики за свозъ багажа съ пристани берутъ, обыкновенно, 50 коп.; таксы для нихъ не установлено.

Вотъ, по нашему мнѣнію, все необходимое и полезное, что мы сочли нужнымъ помѣстить о Томскѣ въ нашемъ Путеводителѣ.

Любопытному путешественнику совѣтуемъ также посѣтить келлію (Монастырская ул., д. Чистяковой) пользовавшагося глубокимъ почтеніемъ при жизни и привлекающаго вниманіе по смерти загадочнаго отшельника, старца Θεодора Кузьмича. О немъ мы надѣемся дать и отдѣльныя свѣдѣнія.

Въ теченіе всей навигаціи совершаются правильные товаро-пассажирскіе рейсы отъ Тюмени до Омска, а если не мѣшаетъ мелководье, то и далѣе—до Павлодара и Семипалатинска. Путь до Тобольска уже описанъ нами. Послѣ нѣсколькихъ часовъ остановки въ Тобольскѣ пароходъ поднимается вверхъ по Иртышу и, приблизительно, черезъ 15 часовъ достигаетъ паровой пристани *Усть-Ишимской*, находящейся въ 251 вер. отъ Тобольска. Въ Усть-Ишимѣ, небольшомъ селѣ, есть церковь, волостное правленіе, сельская станція.

Слѣдующая пароходная станція—окружный городъ тобольской губерніи **Тара**, расположенный въ 530 вер. отъ Тобольска.

Тара подъ именемъ острога основана царемъ Θεодоромъ Иоанновичемъ въ 1594 году при устьѣ рѣчки Тары—тамъ, гдѣ нынѣ село Усть-Тарское, т. е. выше города по Иртышу верстахъ въ 40. Послѣ случившагося въ 1669 году наводненія городъ перенесенъ на нынѣшнее его мѣсто.

Тара съ самаго построенія своего, въ теченіе всего XVII вѣка, считалась пограничнымъ городомъ съ Джунгаріей и киргизскими кочевьями и имѣла для того времени весьма важное значеніе, какъ стратегическій пунктъ, изъ котораго русскіе предпринимали свои экспедиціи къ предгорьямъ Алтайскаго хребта. Постепенному устройству и увеличенію города способствовали, кромѣ того, и другія обстоятельства, а именно: большая дорога, пролежавшая черезъ Тобольскъ въ дальнюю Сибирь, и завязавшаяся вскорѣ мѣновая торговля съ калмыцкими землями, Бухарією и Ташкентомъ, откуда ежегодно двигались торговые караваны къ берегамъ Тары. Ради торговыхъ выгодъ въ Тарѣ начали селиться бухарцы; потомки ихъ и до нынѣ существуютъ въ этомъ краѣ.

Въ настоящее время Тара расположена на небольшой возвышенности и частію—подъ горой, у самаго Иртыша. Жителей въ Тарѣ немного болѣе 10.000 человекъ.

Достопримѣчательнстію города считаются посеребренные колокола на одной изъ 6 городскихъ церквей, сооруженные однимъ изъ купцовъ, любителей церковнаго благолѣпія.

Недалеко отъ города указываютъ нѣсколько могильныхъ насыпей, происхожденіе которыхъ слѣдующее:

Послѣ исправленія церковныхъ книгъ патриархомъ Никономъ, Тара вдругъ сдѣлалась гнѣздомъ фанатиковъ-раскольниковъ, которые отсюда расходились по всей Сибири. Когда-же Петръ Великій обратилъ на Тару свое особенное вниманіе и захотѣлъ искоренить въ ней расколъ, городъ и его окрестности взбунтовались. Въ 1722 году послѣдовали жестокія казни: однихъ садили на колъ, другимъ рубили головы. Тѣла казненныхъ приверженцевъ древляго благочестія и погребены подъ этими насыпями.

Главными предметами отпускной торговли города служатъ частию продукты скотоводства,—кожи, сало, коровье масло, частию-же предметы, добываемые на охотѣ—птица, перо, звѣриныя шкуры. Отпускаемые продукты слѣдуютъ, главнымъ образомъ, на извѣстную Никольскую ярмарку въ Ишимъ, а также въ Ирбитъ. Предметы привозной торговли въ частности тѣ-же, что и въ большинствѣ городовъ, т. е. хлѣбъ, мануфактурные, колоніальные и галантерейные товары. Изъ ремеслъ болѣе всего развито кузнечное: издѣлія тарскихъ кузнецовъ расходятся по всему округу.

Для торгово-промышленныхъ нуждъ въ городѣ есть общественный банкъ, учрежденный на капиталъ, пожертвованный урожденцемъ города Я. А. Нѣмчиновымъ.

Изъ городской общественной библіотеки за небольшую плату можно получать книги и журналы.

Слѣдующая за Тарой пароходная пристань городъ Омскъ уже описанъ нами въ отдѣлѣ желѣзнодорожныхъ сообщений.

На остальномъ пути пароходомъ по Иртышу есть два только значительныхъ и представляющихъ интересъ пункта: Семипалатинскъ и Павлодаръ.

Павлодаръ (около 2000 жит.)—бывшее село Коряковское—имѣетъ важное значеніе, какъ мѣсто мѣновой торговли съ киргизами, которая достигаетъ весьма значительныхъ размѣровъ.

Семипалатинскъ, нынѣ областной городъ семипалатинской области, построенъ въ 1718 году полковникомъ Ступинымъ и получилъ свое названіе отъ семи палатъ или древнихъ каменныхъ строеній, развалины которыхъ видны и теперь еще недалеко отъ города. Въ этихъ древнихъ палатахъ найдено много писемъ на тунгусскомъ языкѣ, касающихся ламайской вѣры, почему предполагаютъ, что въ нихъ жили тунгусскіе жрецы, проповѣдывавшіе ламаизмъ калмыкамъ.

Семипалатинскъ очень раскинутъ и состоитъ, преимущественно, изъ деревянныхъ построекъ, представляющихъ мѣстами жалкій и полуразрушенный видъ. Особенно унылое впечатлѣніе производятъ предмѣстья, гдѣ мелкій сыпучій песокъ образуетъ настоящія дюны около домовъ и на улицахъ. Семипалатинскъ можно по справедливости назвать городомъ, построеннымъ на дюнахъ...

Видная торговля служитъ источникомъ благосостоянія города. Торговля эта привлекаетъ сюда много русскихъ татаръ и бухарцевъ. У киргизовъ они вымѣниваютъ всякаго рода рогатый скотъ, шкуры, мѣха, войлоки, тонкую козлиную шерсть, мерлушки и проч., а даютъ имъ въ обмѣнъ юфть, табакъ, металлическія издѣлія, грубыя русскія бумажныя матеріи, ситцы, парчу, бархатъ, грубое сукно, сундуки, лекарства и хлѣбъ. Весною семипалатинскіе купцы посылаютъ своихъ приказчиковъ, обыкновенно—татаръ, съ русскими товарами къ киргизамъ, для мѣны. Производится также торговля съ городами Чугучакомъ, Кульджею и Кашгаромъ.

Для проѣзжающихъ сообщаемъ слѣдующія свѣдѣнія: въ городѣ есть гостинница съ номерами въ д. кушца Степанова, противъ старой базарной площади; плата за номеръ отъ 1 руб. и дороже. Постоялый дворъ Ершовой вблизи новой базарной площади; плата—по соглашенію, не дорогая, 50—60 коп. въ сутки. Общественное собраніе открыто зимой 4 раза въ недѣлю, лѣтомъ—ежедневно. Плата за входъ 50 коп.

Извозчики—киргизы; таксы не существуетъ; плата—по соглашенію, не дорогая.

Въ Семипалатинскѣ существуетъ одно періодическое изданіе: официальные „Семипалатинскія Областныя Вѣдомости“.

Кромѣ упомянутыхъ линій сообщенія по Оби и ея притокамъ, пароходы ходятъ еще временно между слѣдующими пунктами: отъ Тюмени до Барнаула, съ заходомъ въ Томскъ или безъ захода въ него, и отъ Томска до Барнаула. Правильнаго сообщенія, однако, между этими пунктами нѣтъ. Изрѣдка, если позволяетъ состояніе горизонта водъ, пароходы доходятъ до г. Бйска.

Затѣмъ, тотчасъ послѣ вскрытія рѣкъ, съ наступленіемъ половодья, открывается однорейсное сообщеніе съ Ирбитомъ, куда отправляются изъ Тюмени нѣсколько пароходовъ (они, обыкновенно, идутъ 2—2½ дня и дѣлаютъ 400 в. противъ теченія), чтобы привезти въ Томскъ закупленные на Ирбитской ярмаркѣ товары. Кромѣ того, отправляется нѣсколько маленькихъ пароходовъ вверхъ по Тоболу до Ялуторовска.

Весною-же, въ маѣ или въ іюнѣ, отправляются пароходы съ баржами по р. Чулыму, правому притоку Оби, и доставляютъ въ городъ Ачинскъ ирбитскіе товары и соль.

Пароходное сообщеніе по Енисею и его притокамъ*).

Пароходство по рѣкѣ Енисею возникло еще въ 1863 году, окончательно-же упрочилось и установилось лишь лѣтъ 10—12 тому назадъ. Въ 1881—1882 годахъ сынъ извѣстнаго красноярскаго капиталиста Н. Г. Гадалова, Александръ Гадаловъ, дешево купилъ пришедшій въ Енисейскъ съ моря заграничный пароходъ „Москву“ и желѣзную баржу, зазимовавшую въ Енисейскѣ и принадлежавшую фирмѣ Кнопа, рѣшившей тогда прекратить свою торговую дѣятельность на устьѣ Енисея. Молодой Гадаловъ купилъ тогда эти суда съ цѣлью открыть пароходство между городами Енисейскомъ, Красноярскомъ и Минусинскомъ, что и осуществилъ съ 1883—1884 года. Съ 1894 г. дѣла А. Гадалова пришли въ упадокъ.

Въ настоящее время между этими пунктами совершаютъ рейсы пароходы „Дѣдушка“ (бывш. „Графъ Игнатьевъ“), Гадалова и „Николай“ Сибирякова.

Пароходы эти отправляются изъ Красноярска въ Енисейскъ и въ Минусинскъ неопредѣленно—въ разные дни.

Такса на пароходахъ установлена слѣдующая:

За провозъ пассажировъ.			
	I кл.	II кл.	III кл.
С И Б И Р Я К О В А.			
Отъ Красноярска до Енисейска	9.00	7.55	3.60
„ „ „ Минусинска	9.90	9.00	4.50
Г А Д А Л О В А.			
Отъ Красноярска до Енисейска	9.00	6.80	3.60
„ „ „ Минусинска	9 50	8.10	4.50

Багажъ 60 к. съ пуда. Цѣна за провозъ грузовъ—по соглашенію.

*) Свѣдѣнія о пароходствѣ по р.р. Восточной Сибири, кромѣ описанія городовъ, заимствованы, отчасти, изъ „Сибирскаго Торгово-Промышленнаго Календаря“ на 1895 г. (Изд. Ф. П. Романова).

По этой линіи сообщенія—болѣе значительны и заслуживаютъ вниманія слѣдующіе пункты:

Красноярскъ—губернскій городъ енисейской губерніи, расположенъ въ углу, образуемомъ рѣкою Енисеемъ и впадающей въ нее р. Качей, на равнинѣ, ограниченной съ сѣвера Аюнтавой горою. Окрестности города состоятъ изъ краснаго мергеля, отчего и городъ получилъ названіе *Краснаго яра*. Мѣстность, въ которой нынѣ стоитъ городъ, до прихода русскихъ, принадлежала качинскимъ татарамъ. Воевода Дубенскій основалъ острогъ Красный-Яръ въ 1628 году не въ томъ мѣстѣ, гдѣ нынѣ стоитъ городъ, а нѣсколько выше рч. Качи.

Красноярскъ весьма поднялся съ открытіемъ золотыхъ приисковъ въ енисейской тайгѣ. Торговля города не особенно развита; главныя статьи ея: предметы для золотыхъ приисковъ, чай и мануфактурные товары. Оборотъ красноярской торговли достигаетъ, однако, 5.000.000 рублей.

Что касается фабрично-заводской промышленности, то по суммѣ производства на первомъ планѣ стоятъ заводы: кожевенные, пиво-медоваренные, водочные склады и заводы: салотопенные, свѣчные и мыловаренные, воскобѣлительные и кирпичные. Кромѣ того, недавно въ Красноярскѣ возникло 2 механическихъ паровыхъ завода и паровая лѣсопильня. Общая сумма фабрично-заводскаго производства приближается ежегодно къ 200.000 рублей.

Изъ учебныхъ заведеній, находящихся въ Красноярскѣ, упомянемъ про мужскую и женскую гимназію, учительскую семинарію, ремесленное училище Щеголевой, повивально-фельдшерскую школу, муж. и жен. епархіальныя училища и вновь открытую съ 18⁹⁴/₉₅ уч. года духовную семинарію.

Изъ находящихся въ городѣ обществъ выдѣляются: Общество вспомошествованія учащимся въ Енисейской губерніи, Общество попеченія о начальномъ образованіи, Синельниковское благотворительное Общество, Енисейское мѣстное Управленіе Общества Краснаго Креста, Общество врачей Енисейской губерніи, Общество любителей музыки и литературы, Общество любителей драматическаго искусства.

Изъ красноярскихъ церквей, которыхъ въ городѣ 11 православныхъ (считая и домовыя), особенно выдается Рождественскій соборъ. Постройка его начата была въ

1845 г. по проэку архитектора Тона на суммы, пожертвованная золотопромышленниками, но въ 1849 г. соборъ рухнулъ. Долго спустя, было приступлено вновь къ постройкѣ собора, который и былъ освященъ 7 сентября 1866 г. Устройство храма съ иконостасомъ, утварью, ризницей, колоколами и оградой обошлось жертвователю на это дѣло, богатому енисейскому золотопромышленнику Щеголеву, до 560.000 рублей.

Въ городѣ существуетъ очень недурная общественная библиотека и публичный музей, который только еще начинаетъ обставляться предметами, относящимися къ енисейской губерніи:

Городской театръ не особенно помѣстителенъ и оставляетъ еще желать многого.

Изъ періодическихъ изданій въ

По чисто путеводительской части сообщимъ, что въ Красноярскѣ есть двѣ гостиницы (лучшая Гадалова) и два владѣльца меблированныхъ комнатъ, гдѣ за сравнительно дешевую цѣну можно имѣть комнату съ мебелью и полнымъ содержаніемъ. Клубовъ два: общественный и ремесленный; открыты каждый день, съ платою за входъ: по 50 коп. въ первый и во второй—25 коп.



Тунгузскій шаманъ.

Красноярскѣ выходитъ три раза въ недѣлю общественно-литературная газета „Енисей“. Кромѣ того, издаются „Енисейскія Губернскія Вѣдомости“, „Енисейскія Епархіальн. Вѣдомости“ и безъ опредѣленнаго срока— „Протоколы Общества врачей Енисейской губерніи“.

Извозчики оставляютъ желать многого; для нихъ установлена слѣдующая такса:

За ѣзду съ 8 ч. утра до 11 ч. вечера въ часъ по	25 к.
„ „ „ 11 ч. ночи до 8 ч. утра „ „ „	40 „
„ проѣздъ по улицѣ по протяженію всего города	20 „
„ половину этого пути	10 „
„ переѣздъ по переулку черезъ городъ	15 „
„ половину этого пути	10 „

Енисейскъ, окружный городъ енисейской губерніи, въ 330 верстахъ къ сѣверу отъ Красноярска, расположенъ вдоль лѣваго, низменнаго берега р. Енисея. Городъ построенъ въ 1618 году по повелѣнію царя Алексѣя Михайловича боярскимъ сыномъ Петромъ Албычевымъ и сотникомъ Рукинымъ. Мѣсто это передъ тѣмъ принадлежало остякамъ, занимавшимся здѣсь кузнечною работою. Енисейскъ игралъ немаловажную роль въ исторіи Сибири. Въ первой половинѣ XVII вѣка изъ Енисейска отправлялись всѣ партіи для завоеваній.

Туристу совѣтуемъ осмотрѣть въ Енисейскѣ мѣстный публичный музей, наглядно представляющій въ своихъ коллекціяхъ прошедшее и настоящее края.

Изъ учебныхъ заведеній, находящихся въ городѣ, отмѣтимъ 8-классную женскую гимназію, 6-классную мужскую прогимназію и уѣздное училище.

Въ торгово-промышленномъ отношеніи Енисейскъ имѣетъ значеніе, какъ центръ заготовленія припасовъ для золотыхъ промысловъ енисейскаго округа. Въ концѣ прошлаго и началѣ настоящаго столѣтія Енисейскъ велъ значительный торгъ съ Туруханскимъ краемъ и былъ средоточіемъ торговли европейской и азіатской. Въ первой половинѣ XIX вѣка торговля эта начала упадать и въ 1831 году въ Енисейскѣ уже не было прежней знаменитой ярмарки.

Для проѣзжающихъ замѣтимъ, что въ городѣ 2 гостиницы съ номерами и нѣсколько заѣзжихъ домовъ, изъ которыхъ лучшіе—Стодырнова и Киркилло. Существуетъ общественное собраніе, пользующееся репутаціей порядочности. Помѣщеніе приспособлено для сценическихъ представленій. Плата за входъ въ клубные вечера 50 к. Извозчики удовлетворительные; плата по таксѣ: въ часъ 40 к., за конецъ 20 к.

Минусинскъ — окружный городъ енисейской губерніи, въ 495 верстахъ къ югу отъ Красноярска, лежитъ при протокѣ р. Енисея и рч. Минускѣ, въ мѣстности ровной и песчаной. На мѣстѣ города до 1822 года было село Минусы, переименованное въ этомъ году въ окружный городъ.

Торговля Минусинска незначительна и удовлетворяетъ только мѣстнымъ нуждамъ.

Главныя занятія минусинскихъ жителей: хлѣбопашество, скотоводство (весьма значительно) и разведение арбузовъ, сплавляемыхъ по Енисею въ Красноярскъ.

Въ городѣ существуютъ два училища, съ 250 учащимися: 3-хъ-классное городское и 4-классная женская прогимназія.

Достопримѣчательность Минусинска, вполне достойная вниманія туриста — это мѣстный музей, плодъ трудовъ и энергіи одного частнаго лица, провизора мѣстной аптеки Н. М. Мартянова. Въ музеѣ, доступномъ безъ всякихъ формальностей для каждаго, сосредоточены богатые коллекціи по археологіи, этнографіи, естествовѣдѣнію и сельскому хозяйству минусинскаго края. При музеѣ, трудами того же г. Мартянова, образована достаточно полная бібліотека по сибиревѣдѣнію и сельскому хозяйству.

Минусинскій музей получилъ извѣстность далеко за предѣлами Сибири и даже всей Россіи. Многія иностранныя знаменитости пріѣзжали въ Минусинскъ съ специальною цѣлью познакомиться съ рѣдкостями его музея.

Въ виду того, что Минусинскъ очень не часто видитъ у себя проѣзжающихъ черезъ него, въ немъ нѣтъ для нихъ достаточныхъ удобствъ. Останавливаться приходится на почтовой станціи (не совсѣмъ удовлетворительной), на земской квартирѣ или въ частныхъ домахъ, гдѣ всегда можно найти за недорогую цѣну сравнительно сносный обѣдъ.

Недалеко отъ Минусинска находится свекло-сахарный заводъ Гусевой, продукты производства котораго, благодаря примитивности устройства завода, не пользуются большимъ распространеніемъ.

Кромѣ пароводнаго сообщенія между вышеописанными пунктами, существуетъ *несрочное* сообщеніе по рр. Енисею и Ангарѣ до озера Байкала на пароходѣ А. М. Сибирякова (Ангарско-Енисейскаго пароходства) „Св. Николай“.

Пароходное сообщеніе по озеру Байкалу.

Пароходное сообщеніе по озеру Байкалу совершается между слѣдующими пунктами: с. Лиственничнымъ (при истокѣ Ангары) и устьемъ р. Верхней Ангары, впадающей въ сѣверную оконечность озера Байкала, и между Крестовской пристанью (въ Лиственничномъ) и лежащею напротивъ пристанью Мысовою. Между этими пунктами совершаютъ болѣе или менѣе правильные рейсы пароходы товарищества „Кяхтинскаго пароходства по озеру Байкалу“, взимающіе плату за проѣздъ пассажировъ, провозъ багажа, груза, экипажей и животныхъ по слѣдующей таксѣ:

	Пассажиры.			Багажъ за пудъ.	Грузы.		Экипажи.			
	I кл.	II кл.	III кл.		1 раз.	2 раз.	3-е.	2-е.	1-е.	
Отъ Верхней Ангары до:										
Осовоки	7.60	5.98	3.26	0.27	19	14	5.43	3.80	2.72	
Круулдига	8.80	6.92	3.77	0.31	22	16	6.29	4.40	3.15	
Усть-Баргузина	14.60	11.48	6.26	0.52	36 ^{1/2}	26	10.43	7.30	5.22	
Тулк. Мин. водъ	17.60	13.82	7.55	0.63	44	31	12.57	8.80	6.29	
Песочного	24.80	19.48	10.63	0.89	62	44	17.71	12.40	8.86	
Лиственничного	28.00	22.00	12.00	1.00	70	50	20.00	14.00	10.00	
Между Крестовской пристанью (въ Лиственничномъ) и Мысовою	5.60	4.80	2.40	0.24	16 ^{1/2}	11 ^{1/2}	8.00	6.00	4.00	

1) Цѣны за грузъ показаны по 1 октября, послѣ же 1-го октября цѣны: 1-го разр.—26, 2-го—19 к. за пудъ.

Цѣны за провозъ животныхъ слѣдующія: до Сосновки: большихъ 2 р. 18 к. и 1 р. 9 к.; до Кругулика: 2 р. 25 к. и 1 р. 26 к.; до Усть-Баргузина: 4 р. 18 к. и 2 р. 9 к.; до Тунг. мин. водъ: 5 р. 4 к. и 2 р. 52 к.; до Песочнаго: 7 р. 9 к. и 3 р. 55 к. и Лиственичнаго 8 р. и 4 р. Между Крестовской пристанью (въ Лиственичн.) и Мысовою—4 р. большихъ и 2 малыхъ.

Примѣчанія: 1) За провозъ переселенцевъ, ихъ багажа, лошадей и телѣгъ взимается половина тарифа.

2) Къ грузамъ 1-го разряда причисляются: чай, пушныя, мануфактурныя, галантерейныя и т. п. товары; ко второму разряду — хлѣбъ, мясо, рыба, желѣзо, строительныя матеріалы и т. п.

Пароходное сообщеніе по рр. Ленѣ и Витиму.

По рр. Ленѣ и Витиму рейсируютъ въ настоящее время пароходы Сибирякова и Базанова, Н. Е. Глотова, Минѣева, К^о Тетерина и Кузнецова, Дмитріевыхъ и Громовой.

Большинство пароходовъ дѣлаютъ рейсы между верховьями Лены съ одной стороны и Бодайбо на Витимѣ и Мачей (Нохтуйскъ) на Ленѣ—съ другой. Въ весеннее и осеннее половодье пароходы доходятъ до Жигаловой, лѣтомъ же—только до Усть-Кута.

Товары по Ленѣ до Якутска сплавляются весной на паузкахъ, причѣмъ паузки эти останавливаются на всѣхъ попутныхъ пристаняхъ; пароходы же до Якутска ходятъ только одинъ разъ въ годъ — осенью, за купцами, отправившимися лѣтомъ на паузкахъ.

Самымъ важнымъ пунктомъ на рѣкѣ Витимѣ является Бодойбинская резиденція разныхъ компаній; здѣсь сосредоточены резиденціи золотопромышленныхъ дѣлъ Витимской и отчасти Олекминской системъ, пароходныхъ компаній, а также и нѣкоторыя торговыя учрежденія, какъ складъ желѣза Николаевского завода, и проч.

Цѣны за переѣздъ пассажировъ и провозъ багажа показаны въ слѣдующихъ таблицахъ:

На пароходахъ Сибирякова и Базанова.

	Пассажиры.			За пудъ багажа.	За пудъ влады.		За скотъ.
	I кл.	II кл.	III кл.		На пароходахъ.	На баржахъ.	
По р. Витиму.							
Отъ пр. Виски до Бодойбинской резид.	р. к. 12.00	р. к. 8.00	р. к. 5.00	р. к. 0.60	к. 40	к. 25	р. 7
Отъ Бодойбинской резиденціи до пр. Виски.	8.00	5.00	2.50	0.50	30	25	5
По р. Ленѣ:							
Отъ пр. Виски до Мачи .	17.00	14.00	7.00	—	—	30	7
” ” ” ” Олекмы.	27.00	24.00	11.00	—	—	50	9
” ” ” ” Якутска	60.00	50.00	25.00	—	—	80	19
Отъ г. Якутска до Олекмы	27.00	24.00	11.00	—	—	50	10
” ” ” ” Мачи .	40.00	34.00	16.00	—	—	75	13
” ” ” ” Виски .	60.00	50.00	25.00	—	—	110	20
Отъ Мурьи до Виски .	12.00	8.00	4.00	—	—	25	5
Отъ Витима до Киренска	21.15	14.15	7.00	0.60	—	—	—
” ” ” ” Усть-Кута	36.00	24.00	12.00	1.00	—	—	—
” ” ” ” Жигалова	52.90	35.25	17.65	1.50	—	—	—

Примѣчанія: 1) За провозъ золота взимается: отъ Бодойбинской резиденціи до пр. Виски и отъ Витима до Усть-Кута по 5 р. съ пуда, а далѣе прибавляется по $\frac{1}{2}$ коп. за каждую пройденную версту на каждый пудъ.

2) Отъ Витима до Жигалова показаны только главныя станціи. Всѣхъ же промежуточныхъ станцій 48 (разстояніе $1037\frac{1}{4}$ вер.).

На пароходахъ Николая Егоровича Глотова.

	I кл.	II кл.	III кл.	За пудъ багажа.	За пудъ груза внизъ по Ленѣ ¹⁾
	р. к.	р. к.	р.	р. к.	к.
По р. Ленѣ:					
Отъ Жигаловой до Усть-Кута . . .	16.50	10.00	5	0.35	10
„ „ „ Киренска . . .	31.00	18.50	10	0.65	20
„ „ „ Витима . . .	52.00	31.50	16	1.05	30
„ „ „ Мачи . . .	73.00	44.00	22	1.55	40
„ „ „ Олекмы . . .	85.00	51.00	26	1.75	50
„ „ „ Якутска . . .	118.00	71.00	36	2.35	70
По р. Витиму:					
Отъ Витима до Бодойбинской рези- денціи	15.00	10.00	6	0.50	—
Отъ Бодойбинской резиденціи до Витима	10.00	6.00	3	0.40	—

Пароходство по р. Амуру и его притокамъ.

Первые зачатки пароходства по Амуру относятся къ со-
роковымъ годамъ текущаго столѣтія, когда (именно въ 1844 г.)
впервые было снаряжено судно „Константинъ“, которое
подъ команду Гаврилова въ 1846 году вошло въ Амуръ,
гдѣ и были произведены первыя изслѣдованія Амурскаго
бассейна относительно пригодности его къ пароходству. Въ
1854 году на пароходѣ „Аргунь“ спускался по Амуру гр. Му-
равьевъ-Амурскій. До 1870 года по Амуру ходили исклю-
чительно казенные пароходы. Въ 1871 году Бенардаки и К^о
была выдана 20-ти-лѣтняя концессія на содержаніе сроч-
наго пароходства по рр. Амурскаго бассейна. Компанія обя-
залась держать не менѣ двѣнадцати пароходовъ, причемъ
получила въ свое распоряженіе 9 казенныхъ и получила

¹⁾ Вверхъ по Ленѣ провозъ дороже, а именно: отъ Якутска до Олекмы—
45 к., до Мачи—75 к., до Витима—1 р. 20 к., до Киренска—1 р. 55 к.,
до Усть-Кута—1 р. 80 к. и до Жигаловой—2 р. 10 коп.

пособіе въ видѣ рейсовой платы, высшій предѣлъ которой назначенъ 245,000 руб. въ годъ.

По истеченіи контрактнаго срока К^о Бенардаки (1892 г.) пароходовладѣльцы Сибиряковъ и Шевелевъ сдѣлали предложеніе правительству содержать срочное пароходство на Амурѣ на болѣе выгодныхъ условіяхъ. Предложеніе было принято, и 27 декабря 1893 года Высочайше утверждено „Общество Амурскаго пароходства и торговли“ для содержанія почтово-пассажирскаго движенія по рр. Амурскаго бассейна, согласно контракта съ Министерствомъ Финансовъ, съ навигаціи 1894 года срокомъ на 15 лѣтъ.

Главныя основанія контракта: содержаніе срочнаго пароходства по Амuru, Уссури, Шилкѣ и озеру Ханка въ теченіе 15 лѣтъ, съ пособіемъ отъ казны въ видѣ порейсовой платы въ первыя 10 лѣтъ по 1 р. 50 к. съ версты, съ уменьшеніемъ этой платы на 5% каждый годъ въ послѣднія 5 лѣтъ. Максимальный предѣлъ этой порейсовой платы не долженъ превышать 183,532 руб. 50 коп. въ годъ въ первыя 10 лѣтъ.

Предпріятіе Амурскаго пароходства сформировалось въ акціонерную компанію, съ капиталомъ въ 1.000.000 руб., раздѣленнымъ на 2000 акцій, по 500 р. каждая. Акціонерами могутъ быть только русскіе подданные.

Въ настоящее время амурское пароходство совершаетъ правильные товаро-пассажирскіе рейсы по линиямъ „Хабаровскъ—Усть Суигача“, „Срѣтенскъ—Благовѣщенскъ“, „Хабаровскъ—Благовѣщенскъ“, „Хабаровскъ—Николаевскъ“.

На этихъ линияхъ расположены слѣдующія станціи:

Срѣтенскъ		Ново-Воскресенская	895 ¹ / ₄ >
Шилкино	97 вер.	Кумарская	959 ³ / ₄ >
Усть-Кара	115 „	Буссе	1048 ¹ / ₄ „
Горбиченская	167 ¹ / ₂ „	Г. Благовѣщенскъ	1171 ³ / ₄ >
Соболиная	217 ³ / ₄ >	Пояркова	1325 ¹ / ₄ >
Серебрянская (Апкина)	270 „	Инюкентіевская	1436 ¹ / ₄ >
Поворотная	310 ¹ / ₂ „	Радде	1569 ¹ / ₄ >
Покровская	358 ³ / ₄ „	Помпеевка	1613 ³ / ₄ >
Игнашино	421 ¹ / ₄ „	Екатерино-Никольская .	1677 ³ / ₄ >
Рейнова	562 ³ / ₄ „	Михайло-Семеновская .	1828 ¹ / ₄ „
Албазинъ	576 ³ / ₄ „	Луговая	1942 ³ / ₄ „
Бекетова	666 ³ / ₄ „	Г. Хабаровскъ	2016 ³ / ₄ „
Черняева	772 ¹ / ₂ „	Вятское	2092 ¹ / ₄ „

Троицкое (Долэ) 2203 ¹ / ₄ вер.	Софійскъ 2635 ¹ / ₄ вер.
Малмыжское (Маэ) 2271 ³ / ₄ »	Маріинско-Успенское 2667 ¹ / ₄ »
Вознесенское (Хунгари) 2305 ¹ / ₄ »	Михайловское 2806 ¹ / ₂ »
Верхне-Тамбовское 2399 ¹ / ₄ »	Г. Николаевскъ 2956 ¹ / ₂ »
Нята (Циммермановка) 2575 ¹ / ₄ »	

Отъ Хабаровска по линіи Уссурійской:

Казаневичева 40 вер.	Красноярская 392 ¹ / ₄ »
Венюкова 140 »	Буссе 453 ³ / ₄ »
Козловская 221 »	Маркова 476 ³ / ₄ »
Нижне-Михайловская 288 ¹ / ₄ »	

Пароходы остаются въ всѣхъ указанныхъ пунктахъ, кромѣ конечныхъ, на время, потребное только для сдачи и приѣма почтовой корреспонденціи.

Перевозка пассажировъ и грузовъ на пароходахъ „Амурскаго Общества“ производится на слѣдующихъ основаніяхъ:

1) За провозъ пассажировъ на пароходахъ общества плата назначается, согласно контракта, за I мѣсто I класса 2¹/₂, II-го 1¹/₂ и III 1¹/₃ коп. съ версты. За провозъ дѣтей отъ 10 до 15 лѣтъ взимается половинная плата; дѣти моложе 10 лѣтъ перевозятся бесплатно. Офицеры и гражданскіе чины военнаго и морскаго вѣдомства, ѣдущіе по своей или служебной надобности, перевозятся на пароходахъ общества за плату на 50% ниже определенной общимъ пассажирскимъ тарифомъ. Таже скидка дѣлается для переѣзда въ 3 классѣ переселенцевъ съ ихъ семьями.

За перевозку на пароходахъ частныхъ грузовъ по р.р. Шилкѣ и Амуру, при отправленіи грузовъ на все разстояніе, т. е. изъ Срѣтенска въ г. Николаевскъ или изъ Николаевска въ Срѣтенскъ, согласно устава, плата назначена: въ первомъ случаѣ 75 коп., а во второмъ 1 р. 50 коп. За провозъ груза по р.р. Шилкѣ, Амуру и Уссуріи на промежуточные разстоянія по ¹/₁₀ копѣйки съ пуда и версты. Плата эта, составляя высшій предѣлъ провознаго тарифа, можетъ быть, съ грузомъ свыше 20 пудовъ на одну квитанцію, понижается по договору кладчика съ агентомъ или командиромъ парохода, смотря по количеству и сорту владіи. Предметы продовольствія и строительные матеріалы, какъ-то: хлѣбъ въ мукѣ и зернѣ, соль, мясо, рыба, сало, желѣзо, лѣсной товаръ, топливо—перевозятся по таксѣ, уменьшенной, по крайней мѣрѣ, на треть. За грузы, принадлежащіе переселенцамъ, взимается внизъ по теченію не свыше 0,017 коп. съ пуда и версты и вверхъ противъ теченія—не свыше 0,035 коп. съ пуда и версты. Съ рогатаго и другого скота, принадлежащаго переселенцамъ, взимается поверстная плата по ¹/₂ коп. съ головы крупнаго и ¹/₄ коп.—съ головы мелкаго скота.

Цѣны за провозъ наглядно показаны въ слѣдующей таблицѣ.

	Расстоя- ніе въ вер- стахъ.	I кл.	II кл.	III кл.	За про- возъ ба- гажа съ пуда.
		р. к.	р. к.	р. к.	р. к.
Отъ Срѣтенска до Благоященска	1171 ³ / ₄	23.44	17.58	5.86	1,15
„ Благоященска до Хабаровска	845	16.90	8.45	4.23	0 85
„ „ по р. Зеѣ до Зейскаго склада	657	—	10.00	5.00	0.65
Отъ Хабаровска до Николаевска	939 ³ / ₄	18.80	9.40	4.70	0.94
„ „ по р. Усури до поста № 1 (Марковой)	475 ³ / ₄	14.28	9.52	4.76	0.47
Отъ Николаевска по р. Амгуни до Улинскаго склада	200	—	5.00	3.00	0.20
Отъ Николаевска по р. Амгуни до Кербинскаго склада	450	—	10.00	5.00	0.45

Тарифы на перевозку пассажировъ и грузовъ на судахъ Аму-Дарьинской флотиліи.

А. За перевозку частныхъ лицъ взимается:

Съ пассажировъ I класса съ версты 3 коп.

„ „ II „ „ „ 2 „

„ „ III „ „ „ 1/2 „

Съ дѣтей менѣе 10-тилѣтняго возраста взимается за проѣздъ половина установленной по классу платы; грудныя дѣти перевозятся бесплатно.

Б. За перевозку частныхъ грузовъ взимается:

1) За грузы перваго разряда съ пуда и версты $\frac{1}{10}$ коп.

Къ грузамъ 1-го разряда относятся: шелкъ и шелковыя издѣлія, мѣха, драгоценныя камни, серебро и золото въ слиткахъ и издѣліяхъ, иностранныя вина, галантерейныя товары, фабричныя машины и всѣ предметы роскоши.

2) За грузы 2-го разряда съ пуда и версты $\frac{1}{25}$ коп.

Къ грузамъ втораго разряда относятся: чай, сахаръ, мануфактурныя товары, европейскія земледѣльческія машины, мѣстныя вина, пиво, ширты, ковры, издѣлія изъ желѣза, мѣди и дерева, посуда и мебель, перевозимыя какъ товаръ, керосинъ (принимается къ перевозкѣ не иначе, какъ герметически закупоренный въ металлическихъ сосудахъ), а также непрессованныя хлопкъ и шерсть.

3) За грузы 3-го разряда съ пуда и версты $\frac{1}{40}$ коп.

Къ грузамъ 3-го разряда относятся: хлѣбъ, хлопкъ и шерсть въ пресованномъ видѣ, кожа, мясо, рыба, сельско-хозяйственныя продукты,

киричь, известь, алебастръ, мѣль, бревна, жерди, доски, брусья, невѣданные металлы и всѣ домашнія вещи.

4) За крупный рогатый скотъ и жеребятъ старше одного года съ головы и версты 1 коп.

5) За мелкій скотъ: жеребятъ до одного года, ословъ, телятъ, овецъ, козъ, собакъ и проч. съ головы и версты 1/2 "

6) За рессорные экипажи въ неразобранномъ видѣ со штуки и версты 6 "

7) За дорожные тарантасы, арбы, телѣги и другія повозки со штуки и версты 2 "

8) За всякія повозки въ разобранномъ видѣ, укупоренныя въ ящики, съ пуда и версты 1/20 "

9) Каждый пассажиръ имѣетъ право на безплатный провозъ одного пуда багажа, а за остальное количество уплачивается съ пуда и версты 1/10 "

10) За перевозку громоздкихъ грузовъ, т. е. отъ 50 до 100 пудовъ въ каждомъ предметѣ или тукѣ, взимается на 50% болѣе противъ тарифа, отъ 100 до 200 пудовъ взимается на 100% болѣе тарифа, а отъ 300 до 400 пудовъ на 200% болѣе противъ тарифа. Отдѣльные предметы вѣсомъ болѣе 400 пудовъ къ перевозкѣ вовсе не принимаются.

ОТДѢЛЪ ТРЕТІЙ.

СООБЩЕНІЕ ПО СУХОПУТНЫМЪ ТРАКТАМЪ СИБИРИ.

Предварительныя свѣдѣнія.

Сборъ въ казну съ проѣзжающихъ на почтовыхъ лошадяхъ. Независимо отъ прогоновъ и другихъ платежей, поступающихъ въ пользу почтосодержателей, установленъ временно особый сборъ въ казну въ размѣрѣ 10 коп. за перегонъ, съ каждой отпускаемой почтовой лошади, со взиманіемъ этого сбора при самомъ отпускѣ лошадей на всѣхъ почтовыхъ станціяхъ съ проѣзжающихъ по казенной и по частной надобности, а равно съ отправителей, на почтовыхъ лошадяхъ, всякаго рода экипажей (дилижансовъ,

каретъ, омнибусовъ и т. п.). Въ удостовѣреніе количества взысканныхъ сборовъ проѣзжающимъ и отправителямъ экипажей на каждой станціи выдаются квитанціи, на оборотѣ коихъ напечатаны правила о порядкѣ взиманія сборовъ и обжалованія дѣйствій завѣдующихъ конными почтовыми станціями. При этомъ, одновременно съ введеніемъ означеннаго сбора, отмѣнены дѣйствовавшія ранѣе правила о подорожныхъ, требованіе которыхъ въ Азіатской Россіи прекращается въ губерніяхъ тобольской и томской, а также въ иркутскомъ, туркестанскомъ и пріамурскомъ генераль-губернаторствахъ.

Правила для проѣзжающихъ на почтовыхъ лошадяхъ.

1) Количество лошадей, какое необходимо проѣзжающему по числу ѣдущихъ лицъ, вѣсу клади и другимъ условіямъ, опредѣляется росписаніемъ, приведеннымъ ниже.

2) Если-бы по тяжести экипажа и клади, числу ѣдущихъ и времени года, требуемыхъ проѣзжающимъ лошадей оказалось недостаточно, въ такомъ случаѣ прибавлять подъ экипажи потребное число лошадей, согласно росписанія.

3) Число отпущенныхъ со станцій подъ проѣзжающихъ лошадей записывается въ установленную станціонную книгу съ означеніемъ: а) времени прибытія проѣзжающаго, б) кому, откуда, куда слѣдующему сколько отпущено лошадей и съ какимъ ящикомъ; в) чрезъ сколько часовъ лошади должны возвратиться на станцію; г) въ которомъ именно часу, послѣ трехъ-часоваго отдыха, онѣ могутъ быть употреблены въ гоньбу и д) общій итогъ суточного розгона лошадей, дабы проѣзжающій имѣлъ возможность провѣрить, сколько лошадей выпущено и сколько остается на станціи.

4) Проѣзжающіе не имѣютъ права требовать со станцій лошадей, назначенныхъ для отвоза почтъ; время-же прохожденія почтъ показано въ табеляхъ, имѣющихся на каждой станціи.

5) Проѣзжающій не долженъ задерживать болѣе одного часа присланныхъ къ нему на домъ почтовыхъ лошадей. Если-же по прошествіи сего времени онъ не отправится въ дорогу, то лошади возвращаются на станцію и онъ не имѣетъ права на обратное полученіе уплаченныхъ имъ прогоновъ, а при новомъ требованіи лошадей обязанъ уплатить прогоны вторично.

6) Равнымъ образомъ проѣзжающій лишается заплаченныхъ имъ прогоновъ, если онъ, по приводѣ къ его квартирѣ лошадей, отсрочитъ или вовсе отложитъ поѣздку.

7) Почтовые лошади отпускаются въ сторону отъ почтовой дороги, но не далѣе 20 верстъ, только со станцій вольныхъ почтъ, причемъ проѣзжающій обязанъ уплатить прогоны за полныя 20 верстъ, хотя-бы онъ и не имѣлъ надобности проѣхать все это разстояніе. Со всѣхъ-же прочихъ станцій, содержимыхъ по нормальнымъ кондиціямъ, лошади проѣзжающимъ, для проѣзда ихъ въ сторону отъ почтоваго тракта, не отпускаются.

8) Каждый проѣзжающій, отправляющійся на почтовыхъ лошадяхъ, хотя-бы онъ не имѣлъ надобности проѣхать все разстояніе отъ одной станціи до другой, обязанъ заплатить прогоны, по числу отпущенныхъ ему лошадей, за весь станціонный перегонъ.

9) Прогонныя деньги согласно таксъ и разстояніямъ, показаннымъ въ табели, вывѣшенной въ станціонной комнатѣ, проѣзжающіе должны платить за все число лошадей сполна, до отѣзда со станціи.

10) Сверхъ прогоновъ, частныя проѣзжающіе должны платить: за данную отъ станціи повозку—12 коп., за подмазку колесъ у кареты, коляски и брички по 12 коп., у кибитки и телѣги по 6 коп., причемъ сало должно давать проѣзжающіе, а деготь дается отъ станціи. Плата за подмазку колесъ у экипажей проѣзжающихъ производится на тѣхъ только станціяхъ, гдѣ смазка дѣйствительно произведена.

11) Проѣзжающему, не заплатившему до отѣзда со станціи сполна прогонныхъ и другихъ, определенныхъ выше денегъ, а равно за все забранное у содержателя станціи, лошади не должны быть отпускаемы.

12) При сѣздѣ на станціи разныхъ проѣзжающихъ, отправляющихъ прежде тѣ, кои ѣдутъ по казенной надобности; если-же въ одно время сѣхавшіеся слѣдуютъ по казенной надобности, то изъ нихъ получаютъ почтовыхъ лошадей прежде тѣ, которые слѣдуютъ по Высочайшему повелѣнію; изъ многихъ-же слѣдующихъ по Высочайшему повелѣнію или по казенной надобности, преимущество въ скорѣйшемъ полученіи лошадей предоставляетсѣ тѣмъ, кои прежде прибыли на станцію.

13) Для преимущественнаго предъ частными проѣзжающими полученія съ почтовыхъ станціи лошадей и для избѣжанія платежа станціямъ денегъ за повозки и смазку колесъ, проѣзжающіе по казенной надобности должны предъявлять на почтовыхъ станціяхъ предписанія своихъ начальствъ о командированіи по дѣламъ службы или-же особая свидѣтельства тѣхъ же начальствъ о проѣздѣ по казенной надобности.

14) Въ отпускѣ лошадей ѣдущимъ по частной надобности наблюдается порядокъ пріѣзда ихъ на станцію такъ, чтобы прежде прибывшіе были отправляемы прежде.

15) ѣдущихъ по казенной и частной надобностямъ слѣдуетъ возить по шоссе—12 верстъ въ часъ, а по обыкновенной дорогѣ въ лѣтнее и зимнее время не менѣе 10, весною-же и осенью—по 8 верстъ въ часъ.

16) Никто не имѣетъ права принуждать ямщиковъ безъ перемѣны лошадей ѣхать болѣе одной станціи, а также ѣхать съ большою, противъ установленной, скоростью. Если-же отъ скорой гоньбы лошадей, по призыву проѣзжающаго, лошадь падетъ въ дорогѣ или по пріѣздѣ на слѣдующую станцію до выѣзда съ оной проѣзжающаго, и будетъ доказано, что она отпущена со станціи здоровою, но везла болѣе определеннаго правилами числа верстъ въ часъ, то съ виновныхъ взыскивается положенная контрактомъ за лошадь сумма.

17) Завѣдующіе станціями обязаны всѣ правильныя требованія проѣзжающаго исполнять немедленно, учтиво, отнюдь не позволяя себѣ малѣйшей грубости, надзирать за ямщиками и не потворствовать имъ въ притѣсненіи проѣзжающихъ.

18) Въ случаѣ неисполненія этого, проѣзжающій можетъ вписать жалобу въ установленную для того книгу, или, записавъ въ книгѣ только

свое имя, изложить жалобу особо и, запечатавъ оную, оставить на станціи для отсылки съ первою почтою по принадлежности.

19) Записанныя проѣзжающими жалобы должны быть разслѣдованы не позже мѣсячнаго срока и представлены по начальству, которое подвергаетъ виновныхъ строгой по законамъ ответственности и дѣлаетъ въ жалобной книгѣ надлежащую объ этомъ отмѣтку.

20) Книги, какъ для записыванія выходящихъ въ гонъ лошадей, такъ и для вписыванія жалобъ проѣзжающихъ, должны всегда находиться на станціи, въ пріемной комнатѣ, на столѣ. Книга для жалобъ должна быть припечатана къ столу и стѣнѣ такимъ образомъ, чтобы оную невозможно было, для утайки отъ проѣзжающаго, класть въ ящикъ стола.

21) Почтовые чиновники, во время обзорнія станцій, должны удостовѣряться: всѣ-ли жалобы дошли до начальства и не утаена ли какая изъ нихъ.

22) На каждой станціи можно достать молоко, яйца, самоваръ и простую горячую пищу, по особо утвержденной почтовымъ начальствомъ таксѣ, которая вывѣшивается въ помѣщеніи станціи.

РОСПИСАНІЕ.

Числа почтовыхъ лошадей, какое должно быть отпускаемо проѣзжающимъ по роду экипажей и времени года.

По обыкновеннымъ дорогамъ:

а) въ колесные экипажи:

1) Въ почтовые и обыкновенныя кибитки

	Съ 15 нояб. по 15 марта и съ 15 мая по 15 сент.	Въ прочее время года.
Будущимъ одному	2	2
„ двумъ	2	3
„ тремъ	3	4

2) Въ большія кибитки:

	Съ 15 нояб. по 15 марта и съ 15 мая по 15 сент.	Въ прочее время года.
Будущимъ одному и двумъ	3	4
„ тремъ	4	5

3) Въ обыкновенныя двухмѣстныя коляски и брички съ однимъ чемоданомъ или сундукомъ

	Съ 15 нояб. по 15 марта и съ 15 мая по 15 сент.	Въ прочее время года.
Будущимъ одному и двумъ	3	4
„ тремъ	4	5

4) Въ двухмѣстныя коляски и брички съ сундукомъ или чемоданомъ и сундукомъ на верху:

	Съ 15 нояб. по 15 марта и съ 15 мая по 15 сент.	Въ прочее время года.
Будущимъ одному и двумъ	4	5
„ тремъ	5	6

- 5) Въ двухмѣстныхъ коляски и брички съ сундукомъ и чемоданомъ и сундукомъ на верху:

Вдущимъ двумъ и тремъ	4	5
” четыремъ	5	6

Примѣчаніе: На основаніи Высочайше утвержденнаго положенія Комитета Министровъ, отъ 17 іюня 1824 г., проѣзжающимъ по почтовымъ трактамъ, менѣе двухъ лошадей не отпускается. (Полное собраніе законовъ 1824 г. ст. 30062).

- 6) Въ четырехмѣстныхъ коляски съ сундукомъ и чемоданомъ и съ сундукомъ на верху:

Вдущимъ двумъ и тремъ	5	6
” четыремъ	6	7

- 7) Въ двухмѣстныя кареты съ однимъ чемоданомъ и сундукомъ, или двумя сундуками безъ чемодана:

Вдущимъ двумъ и тремъ	4	5
” четыремъ	5	6

Если-же будетъ и на верху сундукъ и на задней оси, кромѣ сундука, чемоданъ, то припрягается еще по одной лошади.

- 8) Въ четырехмѣстныя кареты съ однимъ чемоданомъ и съ сундукомъ, или двумя сундуками, безъ чемодана:

Вдущимъ четыремъ	6	8
” пяти и шести	8	9

Если-же будетъ и на верху сундукъ и на задней оси, кромѣ чемодана, сундукъ, то припрягается еще по одной лошади.

б) въ зимніе экипажи.

- 9) Въ обыкновенныя сани, розвальни и пошевни впрягать столько лошадей, сколько въ обыкновенныя кибитки положено.

- 10) Въ двухмѣстныя сани, сколько и въ двухмѣстныя коляски.

- 11) Въ четырехмѣстныя сани и возки, сколько и въ четырехмѣстныя коляски.

Если случится, что на повозкахъ ѣдетъ людей болѣе, нежели въ семь росписаній назначено, то смотритель станціи можетъ припрягать на каждого излишняго чело-вѣка по одной почтовой лошади, съ полученіемъ старостою за оныя прогоновъ.

Разсчетъ прогоннымъ деньгамъ (на 30 верстъ).

Версты.		Д О Ш А Д И.		
		2	3	4
1/4	По 4 ^{1/2} копѣйки.	р. к. 0.02 ^{1/4}	р. к. 0.03 ^{3/8}	р. к. 0.04 ^{1/2}
	> 4 >	0.02	0.03	0.04
	> 3 >	0.01 ^{1/2}	0.02 ^{1/4}	0.03
	> 2 ^{1/2} >	0.01 ^{1/4}	0.01 ^{7/8}	0.02 ^{1/2}
	> 1 ^{1/2} >	0.00 ^{3/4}	0.01 ^{1/8}	0.01 ^{1/2}
1/2	По 4 ^{1/2} копѣйки.	0.04 ^{1/2}	0.06 ^{3/4}	0.09
	> 4 >	0.04	0.06	0.08
	> 3 >	0.03	0.04 ^{1/2}	0.06
	> 2 ^{1/2} >	0.02 ^{1/2}	0.03 ^{3/4}	0.05
	> 1 ^{1/2} >	0.01 ^{1/2}	0.02 ^{1/4}	0.03
3/4	По 4 ^{1/2} копѣйки.	0.06 ^{3/4}	0.10 ^{1/8}	0.13 ^{1/2}
	> 4 >	0.06	0.09	0.12
	> 3 >	0.04 ^{1/2}	0.06 ^{3/4}	0.09
	> 2 ^{1/2} >	0.04 ^{3/4}	0.05 ^{5/8}	0.07 ^{1/2}
	> 1 ^{1/2} >	0.02 ^{1/4}	0.03 ^{3/8}	0.04 ^{1/2}
10	По 4 ^{1/2} копѣйки.	0.90	1.35	1.80
	> 4 >	0.80	1.20	1.60
	> 3 >	0.60	0.90	1.20
	> 2 ^{1/2} >	0.50	0.75	1.00
	> 1 ^{1/2} >	0.30	0.45	0.60
11	По 4 ^{1/2} копѣйки.	0.99	1.48 ^{1/2}	1.98
	> 4 >	0.88	1.32	1.76
	> 3 >	0.66	0.99	1.32
	> 2 ^{1/2} >	0.55	0.82 ^{1/2}	1.10
	> 1 ^{1/2} >	0.33	0.49 ^{1/2}	0.66
12	По 4 ^{1/2} копѣйки.	1.08	1.62	2.16
	> 4 >	0.96	1.44	1.92
	> 3 >	0.72	1.08	1.44
	> 2 ^{1/2} >	0.60	0.90	1.20
	> 1 ^{1/2} >	0.36	0.54	0.72

Версты.	И Л А Ш О Л	Л О Ш А Д И.		
		2	3	4
		р. к.	р. к.	р. к.
13	По 4 ^{1/2} копейки.	1.17	1.75 ^{1/2}	2.34
	» 4 » »	1.04	1.56	2.08
	» 3 » »	0.78	1.17	1.56
	» 2 ^{1/2} » »	0.65	0.97 ^{1/2}	1.30
	» 1 ^{1/2} » »	0.39	0.58 ^{1/2}	0.78
14	По 4 ^{1/2} копейки.	1.26	1.89	2.52
	» 4 » »	1.12	1.68	2.24
	» 3 » »	0.84	1.26	1.68
	» 2 ^{1/2} » »	0.70	1.05	1.40
	» 1 ^{1/2} » »	0.42	0.63	0.84
15	По 4 ^{1/2} копейки.	1.35	2.02 ^{1/2}	2.70
	» 4 » »	1.20	1.80	2.40
	» 3 » »	0.90	1.35	1.80
	» 2 ^{1/2} » »	0.75	1.12 ^{1/2}	1.50
	» 1 ^{1/2} » »	0.45	0.67 ^{1/2}	0.90
16	По 4 ^{1/2} копейки.	1.44	2.16	2.88
	» 4 » »	1.28	1.92	2.56
	» 3 » »	0.96	1.44	1.92
	» 2 ^{1/2} » »	0.80	1.20	1.60
	» 1 ^{1/2} » »	0.48	0.72	0.96
17	По 4 ^{1/2} копейки.	1.53	2.29 ^{1/2}	3.06
	» 4 » »	1.36	2.04	2.72
	» 3 » »	1.02	1.53	2.04
	» 2 ^{1/2} » »	0.85	1.27 ^{1/2}	1.70
	» 1 ^{1/2} » »	0.51	0.76 ^{1/2}	1.02
18	По 4 ^{1/2} копейки.	1.62	2.43	3.24
	» 4 » »	1.44	2.16	2.88
	» 3 » »	1.08	1.62	2.16
	» 2 ^{1/2} » »	0.90	1.35	1.80
	» 1 ^{1/2} » »	0.54	0.81	1.08

Версты.		Л О Ш А Д И.		
		2	3	4
19	По 4 ^{1/2} копѣйки.	Р. к. 1.71	Р. к. 2.56 ^{1/2}	Р. к. 3.42
	» 4 »	1.52	2.28	3.04
	» 3 »	1.14	1.71	2.28
	» 2 ^{1/2} »	0.95	1.45 ^{1/2}	1.90
	» 1 ^{1/2} »	0.57	0.85 ^{1/2}	1.14
20	По 4 ^{1/2} копѣйки.	1.80	2.70	3.60
	» 4 »	1.60	2.40	3.20
	» 3 »	1.20	1.80	2.40
	» 2 ^{1/2} »	1.00	1.50	2.00
	» 1 ^{1/2} »	0.60	0.90	1.20
21	По 4 ^{1/2} копѣйки.	1.89	2.83 ^{1/2}	3.78
	» 4 »	1.68	2.52	3.36
	» 3 »	1.26	1.89	2.52
	» 2 ^{1/2} »	1.05	1.57 ^{1/2}	2.10
	» 1 ^{1/2} »	0.63	0.94 ^{1/2}	1.26
22	По 4 ^{1/2} копѣйки.	1.98	2.97	3.96
	» 4 »	1.76	2.64	3.52
	» 3 »	1.32	1.98	2.64
	» 2 ^{1/2} »	1.10	1.65	2.20
	» 1 ^{1/2} »	0.66	0.99	1.32
23	По 4 ^{1/2} копѣйки.	2.07	3.10 ^{1/2}	4.14
	» 4 »	1.84	2.76	3.68
	» 3 »	1.38	2.07	2.76
	» 2 ^{1/2} »	1.15	1.72	2.30
	» 1 ^{1/2} »	0.69	1.03 ^{1/2}	1.38
24	По 4 ^{1/2} копѣйки.	2.16	3.24	4.32
	» 4 »	1.92	2.88	3.84
	» 3 »	1.44	2.16	2.88
	» 2 ^{1/2} »	1.20	1.80	2.40
	» 1 ^{1/2} »	0.72	1.08	1.44

Версты.		Л О Ш А Д И.		
		2	3	4
25	По 4 ^{1/2} копѣйки.	2.25	3.37 ^{1/2}	4.50
	> 4 >	2.00	3.00	4.00
	> 3 >	1.50	2.25	3.00
	> 2 ^{1/2} >	1.25	1.87 ^{1/2}	2.50
	> 1 ^{1/2} >	0.75	1.12 ^{1/2}	1.50
26	По 4 ^{1/2} копѣйки.	2.34	3.51	4.68
	> 4 >	2.08	3.12	4.16
	> 3 >	1.56	2.34	3.12
	> 2 ^{1/2} >	1.30	1.95	2.60
	> 1 ^{1/2} >	0.78	1.17	1.56
27	По 4 ^{1/2} копѣйки.	2.43	3.67 ^{1/2}	4.86
	> 4 >	2.16	3.24	4.32
	> 3 >	1.62	2.43	3.24
	> 2 ^{1/2} >	1.35	2.02 ^{1/2}	2.70
	> 1 ^{1/2} >	0.81	1.21 ^{1/2}	1.62
28	По 4 ^{1/2} копѣйки.	2.52	3.78	5.04
	> 4 >	2.24	3.36	4.48
	> 3 >	1.68	2.52	3.36
	> 2 ^{1/2} >	1.40	2.10	2.80
	> 1 ^{1/2} >	0.84	1.26	1.68
29	По 4 ^{1/2} копѣйки.	2.61	3.91 ^{1/2}	5.22
	> 4 >	2.32	3.48	4.64
	> 3 >	1.74	2.61	3.48
	> 2 ^{1/2} >	1.45	2.17 ^{1/2}	2.90
	> 1 ^{1/2} >	0.87	1.30 ^{1/2}	1.74
30	По 4 ^{1/2} копѣйки.	2.70	4.05	5.40
	> 4 >	2.40	3.60	4.80
	> 3 >	1.80	2.70	3.60
	> 2 ^{1/2} >	1.50	2.25	3.00
	> 1 ^{1/2} >	0.90	1.35	1.80

Трактъ № 1-й

БОЛЬШОЙ СИБИРСКІЙ ТРАКТЪ.

Отъ Омска до Владивостока.

Путь отъ границы Европейской Россіи съ Сибирью, по желѣзной дорогѣ, до Омска уже описанъ нами. Отъ Омска до станціи Владивостокъ путь, за исключеніемъ небольшого, эксплуатируемаго нынѣ и тоже описаннаго выше, рельсового пути (Владивостокъ—Муравьевъ-Амурскій), лежитъ по сухопутному тракту. Даемъ описаніе этого пути.

ПОЧТОВЫЯ СТАНЦІИ:

Разстояніе
до слѣдую-
щей станц.

Омскъ (описанъ выше)	34
Переправа черезъ р. Омь. Рѣка Омь беретъ начало въ с.-в. части Каинскаго округа, изъ обширныхъ Васьюганскихъ болотъ. Длина ея теченія 670 в. Мѣстность, по которой протекаетъ Омь, состоитъ изъ прекрасныхъ луговъ, перемежающихся съ живописно группированными рощами лиственнаго лѣса (березняка и тальника); вдоль Оми много прекрасныхъ сѣнокосовъ. Весною Омь сильно разливается, затопляя прибрежные луга, и въ это время по ней отъ устья р. Тартаса сплавляется масса строеваго лѣса: кедра, сосны, лиственницы, березы и осины.	
Сыропятинская	28 ¹ / ₂
Юрѣва	35 ³ / ₄
Кобырлы	20 ³ / ₄
Нижне-Омская	17
Хомутинская	17
Еланское	27
большое село, до 1000 жителей, телеграфная станція, ярмарка.	
Между ст. Еланской и слѣдующей—Новоназаровой находится граница томской и тобольской губерній.	

Ново-Назарово	21
первое селеніе въ томской губерніи по большому сибирскому тракту.	
Камышево	22
Вознесенское	23
большое село; болѣе 1000 жителей. Почтовая станція съ приѣмомъ и выдачей корреспонденціи. Квартира полицейскаго засѣдателя. Въ 9-ую пятницу по Пасхѣ въ Вознесенскомъ бываетъ ярмарка, на которой продается иногда товаровъ на 250.000 руб.	
Спасское	19 ¹ / ₄
также большое село, имѣетъ около 1200 жителей. Почтово-телеграфное отдѣленіе. 2 ярмарки: Михайловская—съ 8 по 16 ноября—и Крещенская—съ 6 по 16 января. На обѣихъ продается товаровъ на 50 т. руб.	
Турумовская	17
Покровская	20 ³ / ₄
Приѣмъ и выдача корреспонденціи.	
Антошкино	18
Булатова	32 ¹ / ₂
Почтовая станція съ приѣмомъ и выдачей корреспонденціи.	
	353 ¹ / ₄
Каинскъ	31 ¹ / ₂
Окружный городъ томской губерніи, расположенъ среди Барабинской степи, на низменномъ и ровномъ мѣстѣ. Въ небольшомъ разстояніи отъ нынѣшняго города выстроена была въ 1722 г., для защиты барабинскихъ татаръ отъ калмыцкихъ князей и киргизовъ, небольшая деревянная крѣпостца, подъ названіемъ Каинскій пасъ. Около укрѣпленія возникла слобода, которая въ 1772 г. перенесена была на нынѣшнее мѣсто города, и переименована	

въ уѣздный городъ въ 1782 г. Торговое значеніе города незначительно. Съ 8 по 16 ноября бываетъ ярмарка, имѣющая лишь мѣстное значеніе.

Заводская промышленность и ремесла даютъ средства къ существованію незначительной части населенія; большинство же занимается хлѣбопашествомъ, скотоводствомъ, а также извозомъ и отхожими промыслами.

Значительную часть населенія составляютъ евреи, отчего Каинскъ прозвали „*Сибирскимъ Иерусалимомъ*“. Это, въ большинствѣ случаевъ, ссыльные или дѣти ссыльныхъ за контрабанду по западно-европейской границѣ Имперіи.

Въ городѣ имѣются: женская прогимназія, уѣздное и приходское училища, общественная библиотека, общественное собраніе, почтово-телеграфная контора.

Также существуютъ: больница Приказа Общественнаго Призрѣнія, основанная въ 1806 г. на 30 кроватей; завѣдуетъ ею городской врачъ и два фельдшера; при ней аптека; въ 1893 г. на излѣченіи въ ней находилось 1019 ч., изъ которыхъ 41 умерло; Общество попеченія о начальномъ образованіи въ Каинскѣ, основанное въ 1885 г., и ночлежный домъ, открытый и содержимый на средства города.

Осиновые Колки 30¹/₂

Колмаковское 31

Убинское 26¹/₂

значительное, зажиточное село.

Карганское 28¹/₂

Каргатскій Форпостъ 25³/₄

Здѣсь почтово-телеграфное отдѣленіе.

Каргатская дубрава 24

Иткульское 25¹/₂

Почтовая станція съ приѣмомъ и выдачей корреспонденціи.

Сектинская	17
Овчинникова	26 ¹ / ₂
Крутые Лога	21 ¹ / ₂
Тырышкина	21 ¹ / ₂
Колывань	25 ³ / ₄

309³/₄

Заштатный городъ Томскаго округа. До 1822 года на мѣстѣ нынѣшняго города существовалъ Чаусскій острогъ, основанный въ 1713 г. для защиты противъ набѣговъ киргизовъ. Въ 1822 году Чаусскій острогъ переименованъ въ городъ Колывань и назначенъ губернскимъ городомъ томской губерніи, но въ 1823 году переименованъ окружнымъ, а въ 1856 г. оставленъ за штатомъ, причемъ жителямъ разрѣшено было переселиться на болѣе удобное мѣсто—на горѣ, такъ какъ низменное положеніе прежняго города было неудобно по случаю ежегоднаго затопленія его водами р. Оби. Въ городѣ имѣются, между прочимъ: городское двухклассное и приходское училища, общественная бібліотека, лечебница для проходящихъ съ небольшой аптекой при ней, 53 фабрики и завода съ производствомъ на 58652 р. Торговля въ городѣ производится, преимущественно, разными фабричными товарами, а также скотомъ, кожами, саломъ, масломъ и хлѣбомъ. Развитію торговли препятствуютъ—отчасти недалекое разстояніе торговыхъ центровъ г.г. Томска и Барнаула, а отчасти—и то, что городъ находится почти въ 8 верстахъ отъ судоходной р. Оби и не имѣетъ удобныхъ съ нею сообщеній. Съ 24 ноября по 8 декабря бываетъ ярмарка, называемая Екатерининскою. На ней продаются, преимущественно, красные и бакалейные товары. Обороты этой ярмарки уменьшаются годъ отъ году, вслѣдствіе от-

крытія ярмарокъ въ другихъ ближнихъ мѣстностяхъ и притомъ — почти одновременно.	
Жители занимаются хлѣбопашествомъ, скотоводствомъ, отчасти пчеловодствомъ, но главнымъ образомъ — рыболовствомъ на р. Оби и въ озерахъ близъ города. Въ послѣдніе годы замѣтно уменьшеніе улова рыбы, что приписываютъ появленію на Оби правильно организованнаго пароходнаго движенія.	
Орскій Боръ	21 ^{1/2}
Здѣсь переправа черезъ р. Обь.	
Дубровино	17 ^{1/2}
Здѣсь почтово-телеграфное отдѣленіе.	
Татаринская	21 ^{3/4}
Ояшинская	16 ^{1/4}
Чебулы	21
Болотинское	28 ^{1/2}
Проскоково	31 ^{1/4}
Почтово-телеграфное отдѣленіе. Здѣсь, во время путешествія въ 1868 г., великій князь Владиміръ Александровичъ провелъ день своего тезоименитства.	
Варюхина	20 ^{1/2}
Калтай	24 ^{3/4}
Отъ Колывани до Томска.	228 ^{3/4}
„ „ Каинска „ „	538 ^{1/2}
„ „ Омска „ „	891 ^{3/4}
Во время замерзанія и весенняго разлива р. Томи, станція Калтайская переводится въ с. Спасское, въ 33 вер. отъ Варюхиной и въ 18 верст. отъ Томска.	
Переправа черезъ р. Томь.	
Гор. Томскъ (описанъ выше)	20
Воронина	25 ^{1/4}
Халдѣва	23
Турунтаева	22 ^{1/2}

Переправа черезъ р. Яю Р. Яя—лѣвый притокъ Чулыма, получаетъ начало изъ сѣв.—вост. склона хребта Алатау. Длина ея до 270 вер. Притоки Яя—Китатъ и Барзасъ—извѣстны по своимъ золотымъ промысламъ.

Ишимское	21
Резиденція военнаго врача. Почтовая станція съ приѣмомъ и выдачей корреспонденціи.	
Колыонъ	22 ¹ / ₄
Телеграфная станція.	
Почитанская	25 ³ / ₄
Почтовое отдѣленіе съ приѣмомъ и выдачей корреспонденціи.	
Бирикульское	29 ³ / ₄
Подбельники	22 ³ / ₄

Отъ Томска до Мариинска. 212¹/₄

Мариинскъ 24³/₄

Окружный городъ томской губерніи. До 1856 года городъ былъ извѣстенъ подъ именемъ села Кійскаго. Въ 1856 году село возведено на степень города, а въ 1857 г. переименовано въ Мариинскъ.

Находясь на большомъ трактѣ между двумя важными торговыми пунктами, каковы Томскъ и Красноярскъ, онъ не имѣетъ самостоятельной торговой дѣятельности и служитъ только передаточнымъ пунктомъ. Сюда стекаются рабочіе, отправляющіеся на золотые прииска.

Съ 16 октября по 15 ноября бываетъ ярмарка, называемая Казанскою.

Въ городѣ имѣются: два приходскихъ училища — мужское и женское, общественное собраніе, почтово-телеграфная контора, приходское попечительство при Никольскомъ соборѣ, учрежденное 26 декабря 1892 г., общественная городская лечебница, учрежденная въ 1874 г.

на средства города, и ночлежный домъ, открытый и содержимый, тоже, на средства города, 44 мелкихъ фабричныхъ заведенія, съ производствомъ въ 18100 руб.	
Переправа черезъ р. Кію. Кія—лѣвый притокъ Чулыма, беретъ начало на с.-в. склонѣ Кузнецкаго Алатау съ покрытыхъ большую часть года снѣгомъ вершинъ Абатъ-Таскыль и Саралы. Длина теченія около 330 верстъ. Кія—довольно рыбная рѣка: въ ней водятся осетръ, стерлядь, нельма, форель. Кія съ своими притоками чрезвычайно богата золотыми россыпями	28
Сулова	16 ³ / ₄
Тяжинская	16 ¹ / ₂
Промежуточная	17 ¹ / ₄
Итатское.	
Почтовая станція съ приѣмомъ и выдачей корреспонденціи.	15 ¹ / ₄
Большой Косуль	30 ¹ / ₄
Воготоль	
Большое село, около 3,000 жителей, почтово-телеграфная станція, ярмарка, торжки по праздникамъ.	17
Краснорѣчинская.	
<i>Здѣсь граница томской и енисейской губерніи.</i>	
Бѣлоярское.	13
Переправа черезъ р. Чулымъ. Р. Чулымъ—правый притокъ Оби. Онъ составляется изъ Бѣлаго и Чернаго Юсовъ, взявшихъ начало изъ Кузнецкаго Алатау и послѣ соединенія при д. Сютикъ получившихъ названіе Чулыма. Общая длина рѣки до 900 верстъ. Рѣка судоходна и до Ачинска поддерживается неправильное пароходное сообщеніе.	
Отъ Маринска до Ачинска	179

Ачинскъ.

16

Окружный городъ Енисейской губ., основанъ подъ именемъ Ачинскаго острога въ 1642 году тарскимъ воеводою Турочевскимъ, не на нынѣшнемъ мѣстѣ, а на р. Юсѣ, и только послѣ сожженія его въ 1682 г. переведенъ на Чулымъ. Въ 1770 г., при посѣщеніи Палласа, Ачинскъ былъ еще селомъ и состоялъ изъ 100 дворовъ. Въ 1782 году село Ачинское назначено было уѣзднымъ городомъ томской губ., а въ 1822 г. окружнымъ городомъ енисейской губерніи.

Нынѣшній Ачинскъ расположенъ на правомъ, по теченіи, берегу р. Чулыма — на нѣсколько возвышенномъ противъ лѣваго мѣстѣ, и притоками рѣки дѣлится на 3 части: Городскую, Зарѣчную и За-Ачинскую. Жителей до 10,000. Городомъ проходитъ транспортный и почтовый трактъ, а по Чулыму (съ 1—10 мая и до 20 іюня) приходятъ изъ Томска и Тюмени пароходы съ пассажирами и грузовыми баржами. Пароходы изъ Ачинска до Томска идутъ до 3 сутокъ, въ Ачинскъ — до 10. Въ 1½ версты отъ города проходитъ линія строящейся желѣзной дороги (съ вокзаломъ III класса). Церквей въ Ачинскѣ 4. Большинство населенія состоитъ изъ мѣщанъ, разночинцевъ и ссыльныхъ. Въ полицейскомъ отношеніи городъ дѣлится на 2 части, завѣдываемыя полицейскими надзирателями.

Въ городѣ, между прочимъ, имѣются: женская прогимназія, городское и приходское училища (учащихся до 150 мальчиковъ и дѣвочекъ), почтово-телеграфная контора, 9 заводовъ, съ суммою производства въ 10,000 руб. Въ городѣ есть извозчики, 1 гостинница съ номерами, довольно сносно обставленная, и нѣсколько постоянныхъ дворовъ. Лѣтъ 7 тому назадъ здѣсь открыто общественное собраніе, а еще ранѣе — бібліотека и музей (мало устро-

енный и не отличающийся богатством предметов). Изъ торговых фабричныхъ заведеній въ городѣ 4 кожевенныхъ, мыловаренныхъ и свѣчныхъ заводовъ, 4 оптовыхъ склада вина, до 40 питейныхъ заведеній, 2 пивоваренныхъ завода и проч. Также недавно возникла типографія (*Е. Ф. Кудрявцева*). 3 больницы: приказа общественнаго призрѣнія, тюремная и желѣзнодорожная (временная). Врачей 6; мѣмѣщанская богадѣльня и ночлежный домъ. Разъ въ годъ (15 ноября) бываетъ ярмарка, впрочемъ—весьма незначительная (оборотъ ея не превышаетъ 1000 р.). Окрестности города когда-то были сурово-живописны. Теперь не то: лѣсъ вырубленъ, озера и болота или высохли, или засыпаны... Прежде здѣсь было изобиліе разной дичи, такъ что—разсказываютъ—мѣстные Немроды били дичь палками едва не въ городскихъ лужахъ и полисадникахъ...

Ачинскій округъ занимаетъ значительное пространство. Самыя большія селенія въ округѣ Назарово, Балахта и Ужуръ, гдѣ есть почтовые отдѣленія.

Тарутинская (Покровское)	16
Чернорѣчинская	22
Козульская	16
Больше-Кемчугская	16 ^{1/2}

Переправа черезъ р. Кемь. Р. Кемь беретъ начало въ пустынной мѣстности между городами Красноярскомъ и Енисейскомъ и впадаетъ въ Енисей въ 12 в. ниже гор. Енисейска. Длина теченія рѣки около 200 верстъ. Кемь соединена каналомъ (Обь-Енисейскимъ) съ р. Кетью, притокомъ Оби.

Ибрюльская	21 ^{1/2}
Мало-Кемчугская	18

Суховская	18
Установская (село Зеледѣевское)	21
Отъ Томска до Красноярска	556 ¹ / ₄
„ Мариинска „ „	344
„ Ачинска „ „	165

Красноярскъ (описанъ выше) 29³/₄

Переправа черезъ р. Енисей. Черезъ р. Енисей существуютъ два перевоза—одинъ земскій или казенный у с. Березовскаго, другой—городской у самаго города Красноярска, отъ дер. Перевознинской, на правомъ берегу Енисея, въ двухъ верстахъ отъ гор. Красноярска. Первымъ пользуются, обыкновенно, во время замерзанія и вскрытія р. Енисея и, вообще, въ началѣ зимы, когда санный путь около гор. Красноярска долго не устанавливается.

Р. Енисей беретъ начало въ предѣлахъ Китайской имперіи—около озера Косоголь въ Хантайскомъ хребтѣ. Затѣмъ, рѣка прорывается черезъ Саянскій хребетъ, образуя ущелье въ $\frac{1}{2}$ саж. длины и 15 саж. ширины, и отсюда уже принимаетъ названіе Енисея (отъ тунгусскаго слова *Ианеси*—большая рѣка). Всего теченія отъ Саянскаго хребта до Ледовитаго океана Енисей имѣетъ 2,874 версты.

Не смотря на пороги, рѣка судоходна на всей длинѣ своего теченія по губерніи. О пароходствѣ по Енисею мы уже сообщали.

Возможность проникнуть въ Енисей на судахъ съ моря показали экспедиціи Норденшильда, Виггинса и нашихъ моряковъ.

Енисей представляетъ отличный водный торговый путь, по которому южные округа губерніи сбываютъ свои продукты на сѣверъ.

Около Красноярска Енисей замерзаетъ около конца ноября или начала декабря и вскрывается 15—20 апрѣля.

Верхъ-Батойское (Вознесенское)	25
Почтовое отдѣленіе.	
Кускунская	14 ^{3/4}
Тертежская	17 ^{1/4}
Балайская	24
Уярская (с. Спасопреображенское)	24 ^{3/4}
Телеграфная станція.	
Рыбинская	17 ^{1/2}
Бородинская	16
Ключевская	22
Большеуриная	25

Отъ Красноярска до Канска 216

Г. Канскъ 27*)

Окружный городъ енисейской губерніи, расположенъ на правомъ берегу р. Кана и при притокѣ его Тараѣ. Начало Канска относится къ 1628 г., когда красноярскій воевода Андрей Дубенскій послалъ изъ Красноярскаго острога людей на берега р. Кана, гдѣ и былъ устроенъ острогъ для приведенія въ послушаніе кочевъ, тамъ кочевавшихъ. Въ 1640 г. острогъ перенесенъ на то мѣсто, гдѣ нынѣ стоитъ гор. Канскъ. При учрежденіи енисейской губерніи г. Красноярскъ сдѣланъ окружнымъ городомъ. Въ настоящее время населеніе Канска достигаетъ до 5000 человекъ. Жители занимаются преимущественно, хлѣбопашествомъ и скотоводствомъ, составляющимъ все благосостояніе населенія. Также отхожими промыслами. Промышленность города незначительна: всего 10 небольшихъ заводовъ. Въ городѣ два училища, почтово-телеграфная контора, свой собственный городской банкъ, съ оборотомъ до 130,000 рублей. Врачей здѣсь

*) Въ распутицу 36 верстъ.

3, 1 больница. Вообще, это одинъ изъ малокультурныхъ городовъ енисейской губ. Въ немъ нѣтъ ни библіотеки, ни клуба. Въ округѣ существуютъ винокуренный заводъ и золотосодержащіе пріиски,—впрочемъ, уже вырабатывающіеся.

Переправа черезъ р. Кань.

Иланское	26
Нижне-Ингашевская	25
Тинская	28
Ключинская	19
Половино-Черемховская	23

Переправа черезъ р. Бирюсу. Р. Бирюса беретъ начало въ Саянскомъ хребтѣ, въ нижнеудинскомъ округѣ иркутской губерніи, гдѣ она носитъ названіе Оня. Длина теченія до 400 верстъ. Рѣка богата рыбою. Верховья Бирюсы пріобрѣли большое значеніе со времени открытія на нихъ богатыхъ золотыхъ росышей.

Граница Иркутской губерніи.

Бирюсинская	21
------------------------------	-----------

Большое село, болѣе 1000 жителей. Здѣсь два лазарета (этапный и военный), лавки, ярмарка, 10 постоянныхъ дворовъ, перекладка купеческихъ чайныхъ транспортовъ, телеграфная станція.

Баероновская	25
Разгонная	19 ^{1/2}
Алзамай	25
Замзорская	24
Камышетская	17 ^{1/2}
Уковская	28

Отъ Канска до Нижнеудинска 308

Нижнеудинскъ	21^{1/2}
-------------------------------	-------------------------

Окружный городъ иркутской губерніи, расположенъ на правомъ берегу р. Уды, въ живо-

писной мѣстности и окруженъ скалистыми горами.

Удинскій острогъ построенъ въ 1664 году для сбора ясака съ бурятъ, на мѣстѣ зимовья, существовавшего уже съ 1652 года. Въ 1783 г. Нижнеудинскъ назначенъ уѣзднымъ городомъ, а въ 1822 году переименованъ въ окружный. Въ 1735 году, во время посѣщенія Гмелина, въ Нижнеудинскомъ острогѣ было только 6 домовъ. Въ настоящее время въ городѣ около 1500 жилыхъ строеній и до 4000 жителей.

Жители занимаются скотоводствомъ, хлѣбопашествомъ и огородничествомъ; торговля незначительна.

Въ городѣ имѣются, между прочимъ, слѣдующія учрежденія: женская прогимназія, уѣздное училище, приходскія школы, больница, тюремный замокъ, почтово-телеграфная контора, 3 водочныхъ завода, хлѣбный магазинъ. Есть общественное собраніе и гостинница Лебедева. Переправа черезъ р. Уду. Рѣка Уда беретъ начало въ юго-западной части Нижнеудинскаго округа изъ хребта Эрикъ-Таргакъ-Тайга; течетъ въ енисейскую губернію, тамъ носитъ названіе Чуны, сливаясь съ Бирюсой или Оной, составляетъ р. Тасѣву, которая, поворотивъ на сѣверо-западъ, впадаетъ въ Ангару съ лѣвой стороны; длина теченія до слиянія съ Бирюсой 700 верстъ, ширина у Нижнеудинска 50 сажень, глубина 9 футовъ; дно песчано и каменисто; быстра, судоходна отъ Нижнеудинска; долина рѣки рудоносна; выше Нижнеудинска въ 18 и 100 верстахъ—по берегамъ значительныя пещеры.

Киргитуйская	26
Худоеланская	21
Шабарта	21
Курзанская	25
Тулунъ	26

Значительное село, болѣе съ чѣмъ 2000 жит. Здѣсь училище, больница, почт.-телеграфн. отдѣленіе, хлѣбный магазинъ, соленая стойка, спичечная фабрика, 11 постоялыхъ дворовъ, двѣ ярмарки. Переправа черезъ р. Ю. Ія или Уя, лѣвый притокъ рѣки Оки, беретъ начало изъ небольшого озера на сѣверномъ склонѣ Саянскаго хребта; длина теченія до 500 верстъ; глубина незначительна, течетъ въ дикихъ и скалистыхъ ущельяхъ. Въ верховьяхъ рѣки находятся минеральные источники.

Шерагульское	18
Тулинская	23
Куйтунская	18
Листвянская	20
Кимильтей.	30

Большое село, болѣе съ чѣмъ 2000 жителей, много лавокъ, до 40 постоялыхъ дворовъ, почтово-телеграфное отдѣленіе.

Зиминская	24
----------------------------	-----------

Переправа черезъ рр. Зиму и Оку. Рѣка Ока, впадающая въ Ангару съ лѣвой стороны у Братскаго острога, беретъ начало на лѣвомъ склонѣ Саянскаго хребта, недалеко отъ истоковъ р. Иркуты; длина теченія 800 верстъ. Вслѣдствіе пороговъ судоходна только въ устьѣ на 40 верстъ, отъ села Долмановскаго, куда затачиваются суда для нагрузки желѣзомъ и входятъ пароходы. На лѣвомъ берегу Оки, у Барлуцкой, находятся, такъ называемое, „писанье“ или „скорѣписные камни“, т. е. скалы съ многочисленными изображеніями всадниковъ съ лошадьми и рогатымъ скотомъ; преданій объ этихъ изображеніяхъ не сохранилось.

Тыретская	23
Залаирское.	30

Значительное село. Замѣчательно развитіемъ въ немъ скотоводства.

Кутуликское	28
Мѣстопробываніе военнаго врача, лазареть.	
Черемхово	18
Большее село, почтово-телеграфное отдѣленіе, больница, 3 винныхъ склада, 17 лавокъ, 2 ярмарки.	
Половинная	29
Мальтинская	21
Переправа черезъ р. Бѣлую. Рѣка Бѣлая, впадающая въ Ангару съ лѣвой стороны, беретъ начало въ высокихъ отрогахъ Саянскаго хребта; длина теченія 250 верстъ; пробиваетъ себѣ путь въ дикихъ и скалистыхъ ущельяхъ, поросшихъ хвойнымъ лѣсомъ, и только въ 30 верстахъ отъ устья выходитъ изъ горъ и протекаетъ по богатымъ пастбищамъ. Несудоходна.	
Тельминская	27
Суховская	21 ^{1/4}
Боковская	13
Переправа черезъ р. Ангару. Рѣка Ангара истекаетъ изъ оз. Байкала и, образуя при самомъ выходѣ порогъ, на которомъ вода не замерзаетъ, пересѣкаетъ иркутскую губернію на протяженіи болѣе 1000 верстъ, составляя одну изъ главныхъ жизненныхъ артерій страны. Вдоль этой рѣки группируется значительная часть населенія; она-же служитъ путемъ для сплава произведеній иркутской губерніи на золотые промыслы енисейской. Общая длина теченія Ангары до 1600 в., причеъ она судоходна по всему теченію, какъ для сплава, такъ и для пароходства. Ширина рѣки у Иркутска—270 сажень.	
Иркутскъ	18
Губернскій городъ, столица Восточной Сибири. Въ 1652 г. на мѣстѣ нынѣшняго города основано Иваномъ Похабовымъ, для сбора ясака съ бурятъ, Иркутское зимовье. Въ 1661 г.	

здѣсь былъ выстроень острогъ, а въ 1669 г. — двѣ крѣпости, изъ коихъ одна съ четырьмя башнями — подъ именемъ *Кремля*, а другая — *Палисада*; отъ этихъ крѣпостей въ настоящее время остались лишь слѣды. Въ 1783 году въ Иркутскѣ открыто намѣстничество и съ тѣхъ поръ онъ сдѣлался мѣстомъ пребыванія намѣстниковъ, а впоследствии — генераль-губерна-

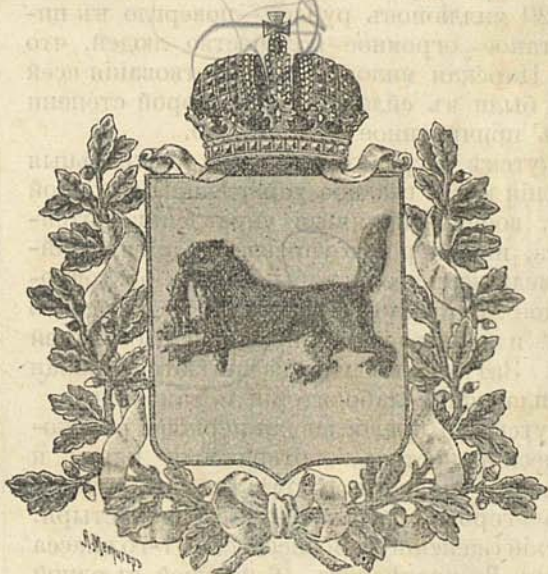

Гербъ Иркутской губерніи

торовъ. Иркутскъ развивался довольно быстро: въ 1735 г., во время пребыванія въ немъ путешественника Гмелина, въ немъ считалось 6½ тысячъ жителей, — въ настоящее время населеніе достигло уже 50 т. человекъ.

Иркутскъ — самый красивый городъ во всей Сибири. Улицы его чисты и правильны и глав-

нѣйшія изъ нихъ имѣють до 12 саж. ширины. Большинство построекъ въ Иркутскѣ—деревянные. Это обстоятельство сильно способствовало въ 1879 году пожарамъ, бывшимъ 22 и 24 іюня, истребившимъ лучшую часть города и нанесшимъ такіе убытки, отъ которыхъ Иркутскъ только теперь начинаетъ окончательно оправляться. Бѣдствіе это, почти небывалое по своимъ размѣрамъ—всего погорѣло на сумму до 20 милліоновъ рублей—повергло въ нищету такое огромное количество людей, что только Царская милость и пожертвованія всей страны были въ силахъ до нѣкоторой степени умѣрить причиненное стихією зло.

Въ Иркутскѣ сосредоточены всѣ центральныя управленія края: главное управленіе Восточной Сибири, военно-окружныя управленія: интендантства, инженернаго управленія, артиллерійскаго, медицинскаго, штабы войскъ, восточно-сибирское окружное управленіе „Краснаго Креста“ и телеграфное управленіе Восточной Сибири. Затѣмъ, въ городѣ имѣются особая золотосплавочная лабораторія и таможня.

Въ Иркутскѣ 21 православная церковь, римско-католическій костелъ, лютеранская кирка и 2 еврейскихъ синагоги. Кромѣ того, въ окрестностяхъ города находятся два монастыря: Знаменскій (женскій) и Вознесенскій, 1-го класса (мужской). Въ послѣднемъ—6 церквей, въ одной изъ коихъ (въ теплой церкви Успенія) покоятся въ серебряной рацѣ мощи св. Иннокентія, перваго иркутскаго епископа; въ память перенесенія мощей изъ Иркутска бываетъ ежегодно 9 февраля крестный ходъ.

Образовательныхъ и воспитательныхъ заведеній въ Иркутскѣ 44. Изъ нихъ главнѣйшія: губернская мужская гимназія, женская гимназія И. С. Хаминова, дѣвичій институтъ Восточной

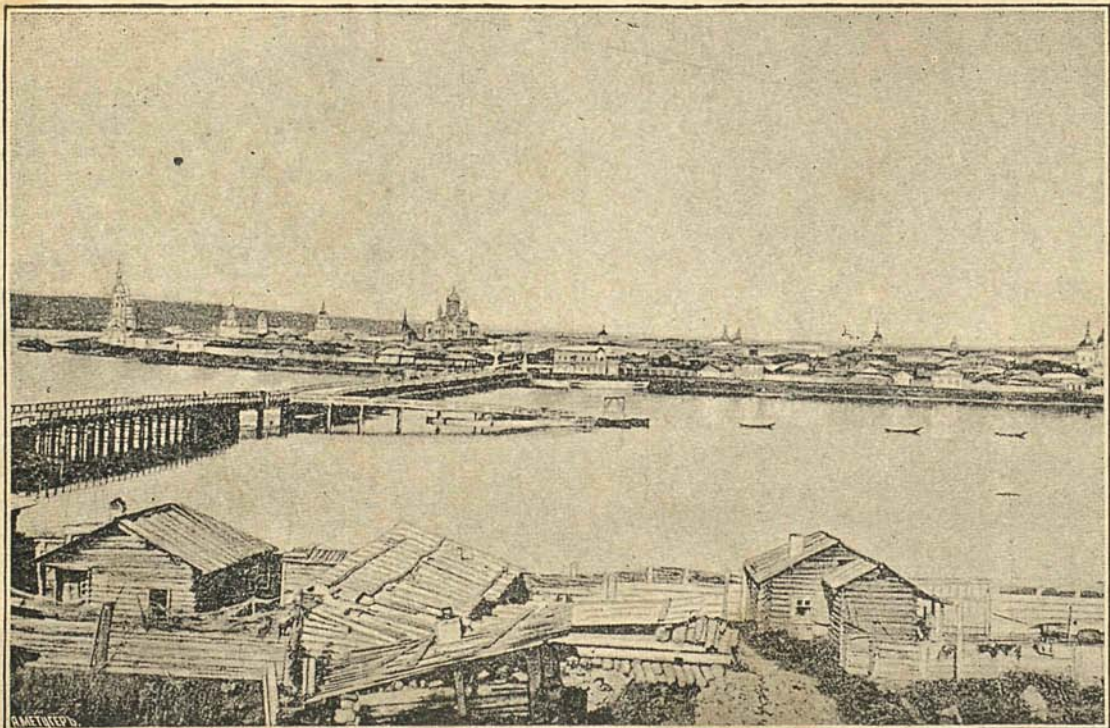

Видъ г. Иркутска.

Сибири (основанъ въ 1844 г.), иркутскій сиропитательный домъ Елизаветы Медвѣдниковой (основ. въ 1838 г.), духовная семинарія, мужское и женское духовныя училища, юнкерское училище, приготовительная школа Сибирскаго кадетскаго корпуса, военно-фельдшерская школа, техническое училище, учительская семинарія, ремесленно-воспитательное заведеніе Трапезникова, 25 народныхъ училищъ разныхъ наименованій.

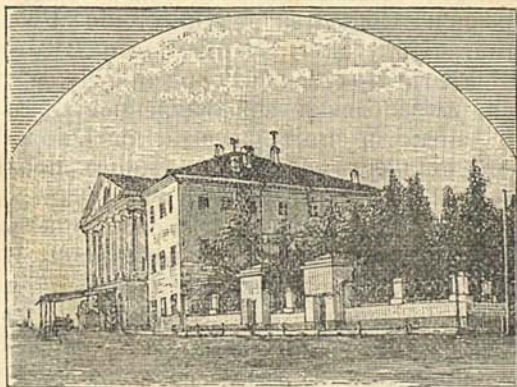

Домъ генераль-губернатора въ г. Иркутскѣ.

Затѣмъ, въ городѣ имѣются: публичная бібліотека, два ученыхъ общества: Восточно-Сибирскій отдѣлъ Императорскаго Географическаго Общества и Общество врачей Восточной Сибири, метеорологическая станція, театръ, три фотографіи и четыре типографіи.

Особеннаго вниманія заслуживаетъ, несомнѣнно, дѣятельность Восточно-Сибирскаго Отдѣла Географическаго Общества. Отдѣлъ учрежденъ въ 1851 г. подъ именемъ Сибирскаго Отдѣла Географическаго Общества, а въ 1878 г. по-

лучилъ настоящее наименованіе. Восточно-Сибирскій Отдѣлъ поработалъ не мало на пользу Сибирскаго края; среди его членовъ есть извѣстные путешественники и ученые. Имена Черскаго, Потанина, Ядринцева—знакомы каждому интеллигентному человѣку.

Изъ повременныхъ изданій въ Иркутскѣ выходятъ слѣдующія: „Восточное Обозрѣніе“, основанное покойнымъ Ядринцевымъ (выходитъ 3 раза въ недѣлю),—редакторъ нынѣ И. И. Поповъ,—„Извѣстія Восточнаго Отдѣла Географич. Общества“, „Иркутскія Губ. Вѣдомости“, „Иркутскія Епархіальныя Вѣдомости“, „Извѣстія Иркутской Городской Думы“. Фабричная и заводская промышленность въ Иркутскѣ далеко не такъ развита, какъ можно было-бы ожидать въ столь важномъ промышленномъ и торговомъ центрѣ цѣлаго края. Въ 1892 г. въ немъ было 12 кожевенныхъ заводовъ, 3 мыловаренныхъ, 4 водочныхъ, 3 пивоваренныхъ, 2 дрожжевыхъ, 1 табачная фабрика, 1 спичечный, 2 лѣсопильныхъ, 19 кирпичныхъ, 1 гончарный заводъ и проч. Общая сумма производства всѣхъ фабрикъ и заводовъ едва превышала 615.025 руб.

Гораздо важнѣе значеніе Иркутска въ торговомъ отношеніи,—уже потому, что онъ является главнѣйшимъ транзитнымъ пунктомъ по торговлѣ Европейской Россіи съ Китаемъ и торговымъ центромъ для всей Восточной Сибири. Среднимъ числомъ въ Иркутскѣ ежегодно привозится разнаго рода товаровъ на сумму до 11¹/₂ милліоновъ рублей, въ томъ числѣ—галантерейныхъ и мануфактурныхъ товаровъ на 8 милл. Вывозится-же изъ него на сумму до 4¹/₂ милл., такъ что въ немъ остается, распродается и отправляется по губерніи на сумму до 7.000.000 руб. О количествѣ и стоимости

транзита можно судить потому, что однихъ таможенныхъ пошлинъ взыскивается съ азіатскихъ товаровъ, проходящихъ черезъ Иркутскъ, не менѣе 2½ милл. руб. ежегодно.

Въ теченіи года бываютъ двѣ ярмарки. Мелочной-же торгъ производится на 3 рыночныхъ площадяхъ, на которыхъ бываютъ ежедневно базары.

Для торгово-промышленныхъ учрежденій существуютъ слѣдующіе банки: отдѣленіе Государ-

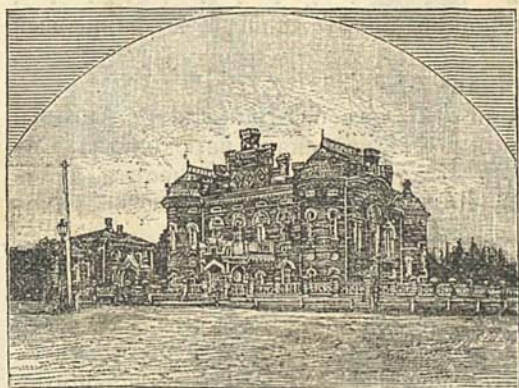

Зданіе музея въ г. Иркутскѣ.

ственного, отдѣленіе Сибирскаго Торговаго и банкъ сиропитательнаго дома Е. Медвѣдниковой.

По чисто путеводительской части сообщимъ слѣдующія свѣдѣнія: Лучшія гостинницы въ городѣ — „Деко“ и „Сибирская“. Плата за номеръ въ сутки отъ 1 р. и дорожке, смотря по этажу и убранству. Помѣсячно можно достигнуть порядочныхъ скидокъ.

Извозчиковъ много,—большею частію удовлетворительные. Днемъ конецъ 20 коп., въ часъ 40 коп.; ночью—цѣна полоторная.

До Иркутска отъ Омска	2456
„ „ „ Томска	1564 ¹ / ₄
„ „ „ Красноярска	1008
„ „ „ Канска	792
„ „ „ Нижнеудин.	484
Патроновская	23
Тальницкая	20
Здѣсь стеклянный, хрустальный и фаянсовый заводы.	80

Лиственничная

Село при истокѣ изъ оз. Байкала р. Ангары; двѣ пристани—Байкальскаго пароходства, Сибирскаго и Кяхтинскаго товариществъ, телеграфъ; въ полутора верстахъ отъ села находится таможенная застава.

Изъ Лиственничной до Боярска (слѣдующая станція) переправляются на пароходахъ черезъ оз. Байкаль.

Озеро *Байкаль* (у русскихъ мѣстныхъ жителей—„Святое море“, у монголовъ—„Далай-норъ“ т. е. священное море),—самое глубокое изъ прѣсныхъ озеръ земнаго шара, глубина которыхъ извѣстна, и одно изъ самыхъ большихъ—по протяженію. Больше его лишь озера Нѣнца, Верхнее, Мичиганъ, Гуронъ и Танганайка, хотя послѣднее и приближается къ Байкалу по величинѣ своего зеркала.

Площадь Байкала=30034,3 кв. вер. Наибольшая глубина=643 саж., а средняя около 117 с. Длина озера около 630 верстъ, ширина отъ 15 до 90 верстъ. Вода Байкала прѣсная, чрезвычайно прозрачная, а въ массѣ и издали—густого голубого цвѣта.



Буряць и бурятка.

Въ концѣ октября или въ началѣ ноября Байкаль замерзаетъ. Во время вскрытія и замерзанія Байкала дорога проходитъ по южному берегу озера, кругомъ него; на этой дорогѣ, представляющей много живописныхъ мѣстъ, находятся слѣдующія станціи:

Веденская	24
Мотская	20
Большая глуба	21
Култукская	23
Муравьево-Амурская	17
Утуликская	16
Муринская	24
Снѣжинская	20
Выдренская	17
Переемная	24
Малиновская	14
Мишихинская	15
Мысовская	25
Боярская	19
	<hr/>
	279

По этому пути сообщеніе производится, какъ уже и было сказано, преимущественно, во время вскрытія и замерзанія Байкала. Лѣтомъ предпочитается пароходное сообщеніе между станціями Лиственничной и Боярской, о которомъ говорили выше. Зимой отъ станціи Лиственничной сообщеніе производится черезъ станцію Мишихинскую, на разстояніи 45 верстъ. 23

Боярская	
На берегу Байкала, пристань пароходовъ Кяхтинскаго и Сибирскаго товариществъ, временный телеграфъ (съ мая по ноябрь).	27
Большерѣчинская	23 ³ / ₄
Кабанское	
Почтово-телеграфное отдѣленіе, двѣ ярмарки.	

Таракановская	25
Близъ нея находится Троицкій Селенгинскій монастырь, одинъ изъ старѣйшихъ монастырей Сибири, построенъ съ миссіонерскою цѣлью въ XVI столѣтіи и сохранился почти въ томъ же видѣ до нашего времени.	
Ильинская	26
Половинная	23 ³ / ₄
Отъ Иркутска до Верхнеудинска.	289 ¹ / ₂
Въ распутицу	427 ¹ / ₂
Верхнеудинскъ	34 ¹ / ₂
<p>Окружный городъ забайкальской области, основанъ въ 1649 году, при слияніи рѣкъ Уды и Селенги, изъ которыхъ послѣдняя судоходна и служитъ путемъ сообщенія между Кяхтою и Байкаломъ. Городъ очень красивъ, построенъ правильно, имѣетъ широкія, красивыя улицы. Изъ учрежденій, находящихся въ городѣ, отмѣтимъ: женскую прогимн., уѣздное училище, пріютъ для дѣтей арестантовъ и бѣднѣйшихъ обывателей, больницу, почтово-телеграфное отдѣленіе. Въ Верхнеудинскѣ расположена 1-я конная батарея Забайкальскаго казачьяго войска. Существуетъ общественное собраніе, не пользующееся, однако, общимъ расположеніемъ. Съ 25 января по 10 февраля въ Верхнеудинскѣ бываетъ ярмарка, одна изъ важнѣйшихъ въ Восточной Сибири; обороты ея достигаютъ до 1.800,000 руб. На означенную ярмарку собирается много туземцевъ (буряты). Жители занимаются, главнымъ образомъ, торговлей, хлѣбопашествомъ и извозомъ. Нѣкоторые уходятъ на заработки (на золотыя промысла). Ремесленная дѣятельность города не велика. Фабрично-заводская тоже; существуетъ 2 кожевенныхъ, 4 салотопенныхъ, 2 мыловаренныхъ, 1 водочный заводъ.</p>	

По чисто путеводительской части: Гостинницъ двѣ, содержимыхъ евреями; плата—по усмотрѣнію, отъ 1½ до 2 руб. въ сутки за номеръ, во время ярмарки—дороже; можно достать обѣдъ. Многіе предпочитаютъ заѣзжать въ частные дома, въ которыхъ плата съ хозяйскимъ содержаніемъ колеблется между 1½—2 р. Извозчики есть, но неудовлетворительные; конецъ 20 коп., часъ 40—50 коп.

Онохойская	33
Курбинская	26 ³ / ₄
Тынгоро-Болдотская	24 ¹ / ₂
Таргабатайская	27 ¹ / ₂
Кульское	15 ³ / ₄
село, почтово-телеграфное отдѣленіе.	
Онинская	31 ³ / ₄
Грядская	27 ¹ / ₄
Поперечинская	26
Погромнинская	21 ¹ / ₂
Укыръ	27 ¹ / ₂
почтово-телеграфное отдѣленіе.	
Домнинская	21
Вершино-Удинская	30 ¹ / ₂
Кондинская	32
Беклемишевская	26 ¹ / ₄
Домно-Ключевская	18 ³ / ₄
Черновская	21 ¹ / ₂ *

Отъ Иркутска до Читы 735¹/₂

„ Верхнеудинска до Читы. 446

Чита 27¹/₂
 зимою 31¹/₂

Областной городъ забайкальской области. До 1851 года на мѣстѣ города былъ казакскій острогъ съ деревушкой, гдѣ находился по-

*) Зимой 26³/₄ вер.

стоянно складочный пунктъ транспортовъ, идущихъ изъ Верхнеудинска въ Нерчинскъ. Острогъ этотъ уже существовалъ въ половинѣ XVIII столѣтія. Въ 1851 году, при образованіи забайкальской обл., Чита сдѣланъ областнымъ городомъ. Находясь въ центрѣ области, на большой дорогѣ въ амурскую и приморскую области, а также на пути изъ Баргузина и Кяхты на Амуръ, съ одной стороны, а съ другой — при началѣ Амурскаго сплаваго пути, Чита является средоточіемъ торговли для значительной части забайкальской области. Оборотъ Читы считается свыше 1½ милліона рублей. Предметы торговли: товары мануфактурные, бакалейные, скобяные и проч., привозимые изъ Россіи; вина, сигары, сахаръ, сукна, холсты — съ Амура, чай — изъ Кяхты.

Недавно открыто въ Читѣ отдѣленіе Государственнаго Банка.

Изъ находящихся въ городѣ учрежденій укажемъ на слѣдующія: классическую гимназію съ пансіономъ, женскую прогимназію, центральное миссіонерское училище (при архіерейскомъ домѣ), фельдшерскую школу, повивальную школу, городской театръ, общественный клубъ, Войсковое собраніе, двѣ публичныхъ бібліотеки (частная и городская), почтово-телеграфное отдѣленіе.

Затѣмъ, въ городѣ расположены: штабъ войскъ Забайкальской области, областное интендантское управленіе, окружной артиллерійскій складъ, хозяйственное управленіе казачьихъ войскъ, 1-й Забайкальскій пѣший баталіонъ, 1-й конный полкъ, 2-я казачья конно-артиллерійская бригада.

Въ Читѣ издаются „Забайк. Областныя Вѣд.“. Для проѣзжающихъ: Въ городѣ одна гостиница — „Владивостокъ“, плата за № отъ 1 до

Кайдаловская	24
Казачья станица, войсковой лечебный пункт,	27
почтово-телеграфное отдѣленіе	
Князе-Береговая лѣтомъ	29 ³ / ₄
Пріемъ всякаго рода корреспонденціи зимою	31 ³ / ₄
Галкина	24 ¹ / ₂
Размахнинская лѣтомъ	28 ¹ / ₂
Почтовое отдѣленіе зимою	33 ¹ / ₂
Казановская лѣтомъ	24 ³ / ₄
	25 ¹ / ₂
Мирсанова лѣтомъ	29 ¹ / ₄
	44 ¹ / ₂
	24

Нерчинскъ

Окружный городъ забайкальской области, основанъ въ 1654 году сотникомъ Бекетовымъ по распоряженію енисейскаго воеводы Афанасія Пашкова, подъ именемъ Нерчинскаго острога. Въ 1689 г. былъ мѣстомъ съѣзда для заключенія съ китайцами извѣстнаго Нерчинскаго трактата. Въ 1690 г. окольникій Головинъ, заключившій Нерчинскій трактатъ, построилъ здѣсь вмѣсто острога крѣпость и съ тѣхъ поръ Нерчинскъ значится въ актахъ подъ именемъ города.

Въ настоящее время въ городѣ до 5000 жителей.

Жители занимаются, главнымъ образомъ, хлѣбопашествомъ, огородничествомъ, скотоводствомъ, разведеніемъ табака (выгодно сбывается бурятамъ и тунгузамъ) и отхожими промыслами (извозъ, развозная торговля, работы на золотыхъ промыслахъ).

Торговое значеніе Нерчинска незначительно. Изъ учрежденій, находящихся въ городѣ, отмѣтимъ: городской банкъ (съ оборотомъ около 450000 р.), казенный соляной магазинъ, почтово-телеграфную контору, городскую общественную бібліотеку, музей.

Въ городѣ расквартированы части войскъ: 1-й забайкальскій пѣшій баталіонъ, 1-й забайкальскій конный полкъ, 2-я забайкальская конноартиллерійская бригада, конвойная команда. Для проѣзжающихъ: Гостинница „Даурія“, съ номерами; плата за номеръ въ сутки отъ 50 к. до 2 руб. Заѣзжій домъ. Извозчики: конецъ 20 коп., въ часъ 40 коп.

Отъ Читы до Нерчинска	267 ¹ / ₄
---------------------------------	---------------------------------



Байдидо-Хамба или первенствующій зама бурятскій въ Сибири.

Нижне-Ключевская	24 ³ / ₄
Куенгская	30
Делонь	19

Срѣтенскъ (до Албаз. 550 ^{1/4} в.)	24
Село, первоначально называлось острогомъ; въ 1783 году сдѣлано уѣзднымъ городомъ Иркутскаго намѣстничества, а въ 1798 году городъ Срѣтенскъ упраздненъ. Въ селѣ находятся: штабъ-квартира Срѣтенскаго резервнаго пѣхотнаго батальона, почтово-телеграфная контора, пристань на р. Шилкѣ ¹⁾ .	
Ломы	19 ^{1/4}
Уктычи	22
Боты	25
Здѣсь войсковой лечебный пунктъ.	
Шилкинскій заводъ	25
Почтовое отдѣленіе, телеграфъ.	
Лунжаткина	21 ^{3/4}
Усть-черная	22
Горбиченская	27 ^{1/2}
Почтово-телеграфное отдѣленіе.	
Воскресенская	19 ^{1/2}
Соболиная	20 ^{3/4}
Часовая	28 ^{3/4}
Аникинская	26
Караганъ	21 ^{1/2}
Поворотная	23
Телеграфная станція	
Утесная	24 ^{3/4}
Покровская	31
<i>Амурской области.</i>	
Амазаръ	32
Игнашина	27 ^{1/2}
Почтовая станція съ приѣмомъ всякой корреспонденціи; лѣтомъ—телеграфъ.	
Сгибнева	38
Телеграфъ.	
Свербѣева	26

¹⁾ Сообщение отъ Срѣтенска до Хабаровска водою—см. въ статьѣ «Пароходное сообщеніе».

Ельничная	24
Орлова	31
Албазинъ (до Благов. 593 в.)	19

Нынѣ казачья станица.

Албазинъ былъ основанъ Ерофеемъ Хабаровымъ въ 1651 году, возобновленъ въ 1665 году пятидесятникомъ Никифоркою Черниговскимъ. Въ 1685 году русскіе, въ числѣ 450 человѣкъ, подъ предводительствомъ воеводы Алексѣя Толбузина выдержали здѣсь осаду отъ 15,000 манджурскаго войска, кончившуюся раззореніемъ Албазина. Въ томъ же году Албазинъ снова возстановленъ, а съ іюня 1686 г. до мая 1687 г. русскіе, въ числѣ 736 человѣкъ, выдержали здѣсь, подъ предводительствомъ Толбузина, а по смерти его—подъ начальствомъ Ф. Бейтона, новую осаду отъ 15,000-ной манджурской арміи, подъ командою проживавшаго въ Пекинѣ и состоявшаго у богдыхана Канъ-хи на службѣ, въ качествѣ „магистра утонченныхъ знаній“, іезуита Вербье, который ознакомилъ Китай съ употребленіемъ европейскаго оружія и при осадѣ Албазина руководилъ артиллеріей. Въ 1689 году, въ силу Нерчинскаго трактата, Албазинъ былъ оставленъ русскими и раззоренъ китайцами. Развалины Албазина состоятъ нынѣ изъ остатковъ прежнихъ укрѣпленій, погребовъ и т. д. На мѣстѣ стараго Албазина возникла Албазинская станица, состоящая нынѣ изъ 93 дворовъ съ 600 жителей. Здѣсь телеграфъ, почтовое отдѣленіе.

Воскресенская	19 ^{1/2}
Бейтонова	19
Пермикина	33
Бекетова	25 ^{1/2}
Здѣсь контрольная телеграфная станція.	
Толбузина	23 ^{1/2}
Ваганова	24

Ольгина	27
Черняева	23 ¹ / ₂
Почтовая станція съ приѣмомъ всякой корреспонденці, телеграфъ.	
Торой	25
Кузнецова	25
Ермакова	21 ¹ / ₂
Цагаянъ	29 ³ / ₄
Аносова	22
Контрольная телеграфная станція.	
Кольцева	14
Ушакова	24 ¹ / ₂
Александровка	26 ¹ / ₂
Кумарская	21 ¹ / ₂
Здѣсь почтово-телеграфное отдѣленіе.	
Симоновская	29
Корсакова	16 ¹ / ₄
Буссе	28 ¹ / ₂
Контрольная телеграфная станція.	
Сухотина	25
Бибикина	26 ¹ / ₂
Екатериновка	21
Игнатъева	23
Благовѣщенскъ	27

Главный городъ Амурской области. Въ 1856 г. на этомъ мѣстѣ былъ основанъ Усть-Зейскій постъ, переименованный въ 1857 году въ Усть-Зейскую станицу. Въ 1858 г. 9 мая, въ присутствіи графа Муравьева, преосв. Иннокентій, архіепископъ камчатскій, курильскій и алеутскій, заложилъ въ Усть-Зейской станицѣ храмъ во имя Благовѣщенія Пресвятыя Богородицы, и въ томъ же 1858 году графъ Муравьевъ-Амурскій, въ виду особыхъ выгодъ мѣстоположенія Усть-Зейской станицы, вблизи довольно густого манчжурскаго населенія, дѣлающихъ этотъ пунктъ важнымъ въ стратегическомъ и коммерческомъ отношеніяхъ, вошелъ съ хода-

тайствомъ объ образованіи изъ Усть-Зейской станицы города Благовѣщенска. 8 декабря 1858 года послѣдовало на это Высочайшее соизволеніе. Вновь образованный городъ началъ быстро развиваться. Въ настоящее время въ немъ уже болѣе 20,000 жителей.

Въ городѣ имѣются, между прочимъ, слѣдующія учрежденія: духовная семинарія съ духовнымъ училищемъ, мужская 6-тиклассная прогимназія, женская 6-тиклассная гимназія, Городской общественный банкъ, отдѣленіе Государственнаго банка, лечебно-благотворительное Общество, въ вѣдѣніи котораго состоятъ: аптека, больница и богадѣльня; Общественное собраніе, открыто, съ платою за входъ по 1 р., три раза въ недѣлю: по воскресеньямъ, средамъ и пятницамъ;—въ танцевальныя вечера плата два рубля. При Общественномъ собраніи могутъ останавливаться и проѣзжающіе, причемъ плата взимается по соглашенію съ буфетчикомъ.

Есть гостинница съ номерами, цѣною отъ 1 до 2 руб. въ сутки. Извозчики возятъ по таксѣ: въ часъ днемъ 50 к., съ 10 ч. веч. до 6 ч. утра—75 к. За провозъ за городъ—75 коп. въ часъ. За конецъ менѣе версты—10 коп., до 2 в.—20 к. и т. д., прибавляя за каждую версту по 10 коп.; причемъ число верстъ отъ военнаго лазарета до Зейскаго перевоза слѣдуетъ считать въ $6\frac{1}{8}$. Означенный расчетъ обязателенъ только при двухъ сѣдокахъ, съ трехъ сѣдоковъ плата возвышается въ $1\frac{1}{2}$ раза, съ 4-хъ—въ 2 раза противъ таксы.

Съ 1 іюля выходитъ здѣсь еженедѣльная газета—„Амурская газета“.

Озерки	26 ³ / ₄
Гильчинъ	24 ¹ / ₄
Ключи	27
Димъ	16
Пояркова	15 ¹ / ₄
Телеграфъ.	
Чеснокова	18
Купріянова*)	23 ³ / ₄
Никольская	27
Скобельница	19 ¹ / ₂
Иннокентіевская	18 ³ / ₄
Телеграфъ.	
Михайловская	33 ¹ / ₂
Касаткина	29
Сагибова	19 ¹ / ₂
Пашкова	15
Сторожевая	21
Радде	20
Телеграфъ.	
Дичунъ	22 ¹ / ₂
Помпеевка	20
Хинганъ.	26
Поликарповка	18 ¹ / ₄
Союзная	18
Екатериново-Никольская	20
Почтовая станція съ приѣмомъ всякой корреспонденціи; телеграфъ.	
Тузина	25 ¹ / ₄
Нагибова	12 ³ / ₄
Добрая	21
Венцелева	18
Квашнина	18 ¹ / ₄
Новая	28 ¹ / ₄
Михайло-Семеновская	24 ¹ / ₄
Почтовое отдѣленіе, телеграфъ.	

*) Отъ Купріяновой до Сагибовой зимою по Амуру: 22¹/₂
 Никольская, 27—Скобельницы, 24—Иннокентіевская, 21¹/₂
 Михайловская, 33³/₄—Касаткина, 29—Сагибова.

Воскресенская	13
Степанова	18
Головина	26
Вознесенская	20 ¹ / ₄
Петровская	22
Луговая	12 ³ / ₄
Забѣлова	17
Верхнеспаская	20
Нижнеспаская	25 ³ / ₄
Новгородская	20 ¹ / ₂

Отъ Благовѣщен. до Хабаровска. 848³/₄

Г. Хабаровскъ 19

Центръ управленія при-амурскаго генераль-губернаторства. Мѣстопробываніе генераль-губернатора. Расположенъ при впаденіи одного изъ рукавовъ Уссури въ Амуръ.

Въ 1858 году генераль-губернаторомъ графомъ Муравьевымъ-Амурскимъ основано было на высококомъ правомъ берегу Амура военное поселеніе 13-го (нынѣ 3-го Восточно-Сибирскаго) линейнаго баталіона, которое наименовано было Хабаровкою въ память казака Хабарова, одного изъ первыхъ завоевателей Амурскаго края. Благодаря своему счастливому мѣстоположенію, поселеніе это стало скоро развиваться, къ военнымъ стали приселяться торговцы, ссыльные, а также крестьяне земледѣльцы. Въ 1880 г. селеніе Хабаровка было возведено на степень города, переименованнаго въ 1893 г. въ Хабаровскъ.

Городъ Хабаровскъ отличается своимъ выгоднымъ мѣстоположеніемъ, обѣщающимъ ему прочную будущность, при дальнѣйшемъ развитіи Амурскаго края. Будучи расположенъ при слияніи рѣкъ Амура и Уссури, на самой границѣ приморской и амурской областей, Хабаровскъ служитъ передаточнымъ пунктомъ то-

варнаго движенія по этимъ двумъ рѣкамъ, между внутреннею Сибирью, Николаевскомъ и вѣмъ Уссурийскимъ краемъ; кромѣ того, онъ представляется центромъ Приамурскаго края, находясь почти на равномъ разстояннн, отъ 900 до 1000 верстѣ, отъ главныхъ городовъ края— Благовѣщенска, Николаевска и Владивостока. Городъ расположенъ двумя террасами на трехъ невысокихъ, грядообразныхъ возвышенностяхъ, раздѣленныхъ двумя горными рѣками. Весь городъ окутанъ въ зелень, такъ какъ при каждомъ домѣ оставлены рощицы, и даже по улицамъ, кромѣ главной Муравьево-Амурской, идущей вдоль берега, только проторены дорожки, а все остальное пространство покрыто разнымъ лиственнымъ лѣсомъ.

Въ особенности хороша панорама города, открывающаяся взору путешественника при приближеннн на пароходѣ къ Хабаровску. Первое, что бросается въ глаза— это каменная церковь; лѣвѣе— домъ генераль-губернатора, военное собраннн, городской садъ; правѣе— разныя казенныя постройки въ зелени; трапъ (лѣстница) съ бесѣдкой, затѣмъ— базаръ, нѣсколько хорошихъ домиковъ, китайскнй городъ съ кумирней. Въ городскомъ саду, лежащемъ на возвышенномъ выступѣ, съ котораго открывается великолѣпный видъ на рѣку и окрестности, имѣеть быть поставленъ памятникъ основателю города графу Муравьеву-Амурскому. Хабаровскъ служитъ центромъ торговли пушнымъ товаромъ и, главнымъ образомъ, соболями. Въ июнѣ и июлѣ мѣсяцахъ съѣзжаются въ Хабаровскъ китайскнн торговцы съ Уссури, ближайшихъ частей Амура и даже съ Сунгарн для продажи соболей, получаемыхъ ими отъ туземныхъ инородцевъ. Покупка-же соболей производится мѣстными купцами и прнѣз-

жающими сюда нарочно для этой цѣли торговцами изъ Читы и даже изъ Иркутска. Количество привозимыхъ собольихъ шкурокъ доходитъ до 20,000 штукъ.

Въ городѣ имѣются слѣдующія учрежденія: Алексѣевское начальное училище для дѣтей обоюго пола, устроенное въ память посѣщенія Хабаровки великимъ княземъ Алексѣемъ Александровичемъ, Хабаровская приготовительная школа Сибирскаго кадетскаго корпуса, Приамурскій отдѣлъ Императорскаго Географическаго Общества, съ музеемъ и библіотекой.

Въ Хабаровскѣ выходитъ одно періодическое изданіе: „Приамурскія Вѣдомости“.

Для проѣзжающихъ: Въ городѣ 2 гостинницы съ номерами; плата отъ 1 до 2 р. за номеръ въ сутки. Извозчики: въ часъ 1 р., конецъ 50 к.

Хабаровскъ, какъ мы уже сказали, стоитъ при впаденіи р. Уссури въ Амуръ. Опишемъ эти рѣки. *Амуръ* образуется изъ сліянія рѣкъ Шилки и Аргуни и составляетъ по значительной длинѣ своего теченія, а именно до устья Уссури, границу между Китайскою и Россійскою имперіями, но низовьями своими и устьемъ принадлежитъ исключительно русской приморской области. Длина теченія Амура, принимая Ононъ и Шилку за ея верховья, составляетъ около 4000 верстъ; изъ нихъ до 3000 в. приходится собственно на Амуръ, отъ Стрѣлки до Устья. О происхожденіи русскаго названія Амура были выражены различныя мнѣнія. Нѣкоторые объясняютъ названіе это тѣмъ, что первые русскіе, открывшіе рѣчную систему, перенесли, по незнанію, названіе небольшого ея притока Эмура, противъ устья котораго было основано одно изъ первыхъ русскихъ укрѣпленій (впослѣдствіе Албазинъ), на всю рѣку. Другіе производятъ названіе Амура отъ *Аму*

или *Маму*—имени, которымъ туземцы обозначаютъ нижнее теченіе Амура. Амуръ отъ Стрѣлки имѣетъ уже ширину Рейна.

Уссури—правый притокъ Амура служитъ государственною границею приморской области и Китайской имперіи. Началомъ ея можно считать мѣсто сліянія рѣкъ Фудзи и Саньдогу. Отсюда до устья считается около 700 в. Воды Уссури богаты всякою рыбою, которую казаки ловятъ почти круглый годъ и весьма охотно употребляютъ въ пищу; попадаются большія бѣлуги и осетры.

О пароходствѣ по Уссури и Амуру—смотри въ отдѣлѣ „Пароходное сообщеніе“.

По направленію отъ Хабаровска до Владивостока расположены слѣдующія станціи:

Корсакова	19 ³ / ₄
Казакевичева	18 ¹ / ₂
Телеграфная станція. Жители занимаются огородничествомъ, лѣснымъ и рыбнымъ промыслами, съ выгоднымъ сбытомъ въ городѣ Хабаровскѣ.	
Невельская	14
Черняева	22
Трехсвятительская	18 ¹ / ₄
Кукелева	17 ¹ / ₂
Будагосская	17 ¹ / ₂
Венюкова	16 ³ / ₄
Телеграфъ, почтовое отдѣленіе.	
Кедровая	12 ³ / ₄
Шереметьева	19 ³ / ₄
Видная	18
Лончакова	15
Козловская	22 ¹ / ₄
Почтово-телеграфное отдѣленіе.	
Васильева	25 ³ / ₄
Зарубина	21
Нижне-Никольская	28 ³ / ₄

Лопатинскій станокъ	27
Крутобережный	17 ¹ / ₄
Княжевская	15
Графская (Красн. гора)	26 ¹ / ₂
Здѣсь почтово-телеграфное отдѣленіе.	
Ильинская	25
Верхне-Никольская	22 ¹ / ₂
Буссе	23 ¹ / ₂
Здѣсь телеграфъ.	
Маркова (постъ № 1)	25
Постъ № 2	25 ³ / ₄
Постъ № 3	30 ¹ / ₄
Постъ № 4	39 ¹ / ₄
Сантахезы	32 ³ / ₄
Лефу *)	31 ¹ / ₄
Камень-Рыболовъ	17 ¹ / ₂

На юго-зап. берегу озера Ханка. Мѣсто расположенія казачьяго дивизиона. Камень-Рыболовъ представляется лѣтомъ довольно оживленнымъ, какъ конечный пунктъ пароходнаго сообщенія съ Хабаровкою. Здѣсь почтово-телеграфное отдѣленіе. Пристань пароходовъ на оз. Ханка. Озеро Ханка по своей формѣ представляетъ эллипсъ, расширенный на сѣверъ и суженный къ югу. Наибольшая длина его отъ сѣвера къ югу около 80 в., ширина отъ востока къ западу 60 в. Окружность—до 250 в., а площадь занимаетъ 3300 кв. верстъ. Озеро чрезвычайно мелко: глубина его не превышаетъ 4 саж., у береговъ же, болѣе чѣмъ на полверсты разстоянія, глубина едва доходитъ до 6—5 фут. Озеро чрезвычайно бурливо, вслѣдствіе чего судоходство по немъ весьма затруднительно. Навигация (ходятъ отъ Хабаровска до Камень-

*) Зимомъ сообщеніе отъ Лефу до Мо производится, минуя Камень-Рыболовъ, по прямому направленію, на разстояніи 22³/₄ в.

Рыболова пароходы Амурскаго товарищества) начинается, обыкновенно, въ половинѣ апрѣля и оканчивается во второй половинѣ октября.	
Мо	25 ¹ / ₄
Встрѣчная	18 ¹ / ₂
Утесная	27
Дубининская	14
Никольское	20
Очень богатое селеніе, почти городъ, съ 4 продольными и 8 поперечными улицами. Почтово-телеграфное отдѣленіе, мѣстный военный лазаретъ; помѣщеніе—приспособленное для сцены. Въ селѣ Никольскомъ находится штабъ войскъ южно-уссурійскаго отдѣла и стрѣлковой бригады, управленіе воинскаго начальника и три стрѣлковые баталіона. Войска расположены не въ самомъ селѣ, а, въ такъ называемой, „крѣпости“, находящейся бокъ-о-бокъ съ селеніемъ; это остатки древняго поселенія и, быть можетъ, даже укрѣпленія. Въ настоящее время оно представляетъ собою земляной валъ, съ почти заплывшимъ наружнымъ рвомъ. Близъ села Никольскаго имѣется нѣсколько такихъ остатковъ прежнихъ поселеній. По китайскимъ свѣдѣніямъ—это остатки бывшаго нѣкогда <i>семиградія</i> .	
Барановская	16
Раздольная *)	19
Здѣсь почтово-телеграфное отдѣленіе и пристань на р. Суйфунѣ.	
Тигровая	21
Подгорная	20
Отъ Хабаровска до Владивостока.	
849 ¹ / ₄	
Владивостокъ — конечный пунктъ большаго Сибирскаго тракта—уже описанъ нами выше.	
*) Зимой отъ Раздольной: 30—Рѣчный, 20—Владивостокъ.	

ТРАКТЫ ЗАПАДНОЙ СИБИРИ, СТЕПНЫХЪ ОБЛАСТЕЙ и ТУРКЕСТАНА.

Трактъ № 2.

Омскъ — Тюкалинскъ — Ишимъ — Ялutorовскъ — Тюмень, — всего
разстоянія 632³/₄ вер.

Прогонны по 1¹/₂ коп. за версту и лошадь.

Путь до Омска по Большому Сибирскому тракту—см. трактъ № 1.

ПОЧТОВЫЯ СТАНЦІИ:

Разстояніе
до слѣдую-
щей станц.

Омскъ	21
Мельничная	21
Любино	16
Замиралово	29
Бекишева	26
Андронкина	26

Отъ Омска до Тюкалинска 139

Тюкалинскъ 23¹/₂

Окружный городъ тобольской губерніи. На степень окружнаго города возведенъ въ 1878 г. вмѣсто Омска. Около 5,000 жителей. Общественное собраніе. Почтово-телеграфная станція. Двѣ ярмарки: 25 сентября и 8 ноября, оборотъ которыхъ составляетъ около 100,000 р. Городской банкъ.

Колмакова	22 ¹ / ₂
Крутая	29 ¹ / ₂
Орлова	25 ¹ / ₂
Камышенка	23
Здѣсь переправа черезъ р. Ишимъ.	
Абатское	22

Тушнолобова	28
Боровская	15 ¹ / ₂

Отъ Тюкалинска до Ишима 189¹/₂

Ишимъ 14

Окружный городъ тобольской губерніи, до 8,000 жит. Ишимъ, подъ именемъ деревни Коркиной, возникъ около 1670 г. Въ первой четверти прошлаго вѣка деревня превратилась уже въ слободу, а въ 1782 г. Коркинская слобода превращена въ окружн. городъ, подъ именемъ Ишима. Главное производство Ишима—сало—продается въ Ирбиту, Екатеринбургъ и Оренбургъ оптовымъ покупателямъ и направляется въ Европейскую Россію. Въ Ишимѣ бывають двѣ ярмарки: Никольская зимняя (4—19 декабря) и Никольская весенняя (9—12 мая). Особенно важна Никольская зимняя ярмарка, на которую съѣзжается много народа со всей Западной Сибири. Обороты ярмарки достигали 2.000,000 руб. Главные предметы торга: сало, масло, хлѣбъ, кожи, мѣха; отчасти скоть, щетина, красный, бакалейный, мелочной товаръ и крестьянскія произведенія.

Изъ учрежденій, находящихся въ Ишимѣ, упомянемъ: духовное и уѣздное училище, общественную бесплатную бібліотеку, Общество попеч. о началн. образованіи, Попечительное Общество о бѣдныхъ, Городской обществ. банкъ, почтово-телегр. станцію. Останавливаться можно на почтовой станціи и постоялыхъ дворахъ.

Безрукова	27 ³ / ₄
Карасульская	28
Голышманова	16
Свистухинская	17
Усть-Ламенская	25 ¹ / ₂

Здѣсь телеграфъ.

Омутинская	22 ¹ / ₂
Вагайская (Вагайское зимовье.)	22 ¹ / ₂
Новозаймская	27 ¹ / ₂
Забодоуковская	22
Здѣсь переправа черезъ р. Тоболь.	

Отъ Ишима до Ялуторовска 222³/₄

Ялуторовскъ 19

Окружный городъ тобольской губерніи. Около 5,000 жителей.

По преданію, подтверждаемому остатками кургановъ, на мѣстѣ Ялуторовска находился татарскій городокъ Явлу-туръ, который уже не существовалъ при занятіи страны русскими. Въ 1639 году, для обереженія края отъ нападенія калмыковъ, здѣсь былъ построенъ острогъ, который до 1782 г. назывался Ялуторовскою слободою и имѣлъ значеніе укрѣпленнаго мѣста, а въ этомъ году назначенъ городомъ.

По роду занятій жителей городъ принадлежитъ къ числу земледѣльческихъ, такъ какъ хлѣбопашество и скотоводство первенствуютъ передъ прочими промыслами.

Фабрично-заводское и торговое значеніе города незначительно.

Изъ учреждений города укажемъ: на уѣздное училище, дамское отдѣленіе Общества Краснаго Креста, почтово-телеграфную контору, Общественное собраніе.

Романовская	33
Богандинская (Килки.)	29 ¹ / ₂

Здѣсь переправа черезъ р. Пышму.

Тюмень.

Отъ Ялуторовска до Тюмени. 81¹/₂

Трактъ № 3.

Отъ Ялutorовска до Кургана.

Прогоны по 1¹/₂ коп. за версту и лошадь.

Ялutorовскъ	33
Бекшильская	34
Исетская	27
Боровлянская	31 ¹ / ₂
Сладкій Логъ	17 ¹ / ₂
Бѣлозерская	26 ¹ / ₂
Кошкина	26
Курганъ (описанъ выше)	
<hr/>	
Отъ Ялutorовска до Кургана	195 ¹ / ₂

Трактъ № 4.

Омскъ — Тюкаминскъ — Тобольскъ.

Прогоны 1¹/₂ к. за версту и лошадь.

Отъ Омска до Абатской путь описанъ въ трактѣ № 2.

Абатское	31 ¹ / ₂
Челноково	26
Малахова	18
Готопуповская *)	30

*) Отъ станціи Готопуповской своротъ на Тару по почтовому тракту, на которомъ расположены слѣдующія станціи:

Готопуповская	29	Чаунина	26
Викулова	23	Завьяловская	26
Коточигова	25	Знаменская	20
Ачимова	29	Бутаковская	29
Аевскій валонъ	24	Г. Тара.	
Верхъ Аевская	22 ¹ / ₂	<hr/>	
Становская	19 ¹ / ₂	Отъ Готопуповской	
Рыбинская	19 ¹ / ₂	до Тары 314 вер.	
Фирстова	21 ¹ / ₂		

Чистяковская	30 ¹ / ₂
Кусерякская	19 ¹ / ₂
Балаклейская	25 ¹ / ₂
Истяцкая	13
Дресвянская	34
Копотилова	31 ¹ / ₂
Старопогостинская	27 ¹ / ₂
Бакшеева	17 ¹ / ₂
Соляная	17
Тобольскъ.	
Отъ Омска до Тобольска	606 ¹ / ₂

Трактъ № 5.

Отъ Тобольска до Тюмени.

Прогонъ по 1¹/₂ коп. за версту и лошадь.

Тобольскъ. Описанъ выше. Отмѣтимъ еще въ немъ лѣчебницу для приходящихъ бѣдныхъ больныхъ, приносящую громадную пользу населенію. Основана она 14 іюля 1865 года	25 ¹ / ₂
Карачинская	29
Кутарбитская	22
Байкалова	26 ¹ / ₂
Бачалина	26 ¹ / ₂
Іевлева	24 ¹ / ₂
Здѣсь пароходная пристань и телеграфъ.	
Южаковская	23 ¹ / ₂
Покровская	31
Сазоновская	27
Мальково	22
Тюмень (описана выше)	
Отъ Тобольска до Тюмени	257 ¹ / ₂

Зимою этотъ путь значительно сокращается и пролегаетъ на разстояніи только 212¹/₂ вер.

Трактъ № 6.

*Отъ Ишима до Кургана.*Прогонъ по 1¹/₂ коп. за версту и лошадь.

Ишимъ (описанъ выше)	14
Свистовская	20
Локтинская	23
Песчановская	28
Бердюжская	20
Бвляковская	17
Частоозерская	17
Домовская	22
Казаркинская	23
Моршихинская	23
Елошанская	27
Арлагульская	26
Моревская	23
Сычево	18
Курганъ (описанъ выше)	

Отъ Ишима до Кургана 304

Трактъ № 7.

*Тобольскъ—Самаровское—Березовъ.*Прогонъ по 1¹/₁ коп. на версту и лошадь.

Кромѣ сообщенія по нижеописанному тракту, лѣтомъ существуетъ пароходное сообщеніе между Тобольскомъ и Самаровскимъ (см. выше). Затѣмъ, сообщеніе производится лѣтомъ на лодкахъ, а зимою—по льду: между Тобольскомъ и Самаровскимъ по Иртышу и между Самаровскимъ и Березовымъ—по Оби.

Тобольскъ (описанъ уже)	20
Винокурово	17
Бронниково	57
Карбинскія юрты	69

Яльмскія юрты	35 ^{1/2}
Кошелево	46
	ЛѢТОМЪ
	41
	ЗИМОЮ
Юровская	28 ^{1/2}
Демьяновская	27
Романовка	52
Деньщиковская	43
Цингалинская	46
Заводинская	36
Рѣпаловская	39
Базьяновская	44

Отъ Тобольска до Самаровскаго. 560

Самаровское	55
Троицкая	45
Елизарово	30
Сухоруковскія юрты	45
Сосновскія юрты	35
Леушинскія юрты	35
Большеатльмскія юрты	45
Кондинскій монастырь	45

Основанъ съ миссіонерскою цѣлью въ 1657 г. Монастырь нѣсколько разъ выдерживалъ серьезныя нападенія и осады окрестныхъ дикихъ инородцевъ. Въ самое послѣднее время монастырь обращенъ въ женскую обитель. Въ монастырѣ есть нѣсколько замѣчательныхъ древнихъ предметовъ—даровъ русскихъ царей и царицъ. Напримѣръ, написанная на полотнѣ картина Страшнаго суда—пожертвованіе царя Θεодора Алексѣевича, куранты, принесенные въ даръ правительницей Софіей и царемъ Петромъ Алексѣевичемъ, и проч. Вообще, монастырь заслуживаетъ самаго серьезнаго вниманія туриста.

Шаркальскія юрты	45
Чемашевская	40

Кумодвановскія юрты	30
Новыя юрты	27
Перемовскія юрты	28
Березовъ	

Нынѣ окружный городъ тобольской губерніи. Березовъ основанъ въ 1593 году для сбора ясака, близъ остяцкаго селенія Сумгутъ-Вожъ (по русски—*Березовый городокъ*). Со второй четверти XVIII вѣка Березовъ сдѣлался мѣстомъ ссылки нѣкоторыхъ значительныхъ государственныхъ людей. Въ 1727 году сюда былъ сосланъ князь Меншиковъ съ сыномъ и двумя дочерьми, изъ коихъ старшая Марія была первою невѣстою императора Петра II. Меншиковъ скончался здѣсь въ 1729 году, а вскорѣ послѣ него скончалась и Марія; остальные дѣти Меншикова были возвращены въ 1731 г. Въ 1730 г. сосланъ въ Березовъ князь Иванъ Долгорукой съ женою Натальей Борисовной, оставившей послѣ себя любопытныя записки, отцемъ, матерью, тремя братьями и тремя сестрами, изъ коихъ Екатерина была второю невѣстою Петра II. Родители князя Ивана скончались въ Березовѣ; остальные члены семейства были вывезены изъ Березова въ 1738 г.; князь Иванъ казненъ въ Новгородѣ въ 1739 г.,—прочіе разосланы въ другія мѣста и монастыри.

Въ 1742 г. въ Березовъ сосланъ графъ Остерманъ съ женою; онъ скончался здѣсь въ 1747 г. Въ Березовѣ двѣ каменныхъ церкви. У одной изъ нихъ, соборной, во имя Воскресенія Господня, покоятся тѣла Маріи Меншиковой и Долгорукихъ. Вторая церковь во имя Рождества Богородицы, выстроена на мѣстѣ построенной Меншиковымъ и сгорѣвшей въ 1808 г. деревянной церкви; около нея покоится тѣло Остермана. Въ городѣ находятся: полицейское управленіе, уѣздное училище, лазаретъ, инородч. больница.

Трактъ № 9.

Отъ Тюмени до Туринска.

Прогонъ по 1¹/₂ коп. за версту и лошадь.

Тюмень	лѢТОМЪ	27 ¹ / ₂
	ЗИМОЮ	27
Каменская	лѢТОМЪ	28 ¹ / ₄
	ЗИМОЮ	26
Липчинская	лѢТОМЪ	19
	ЗИМОЮ	18 ¹ / ₂
Усть-Ницинская	лѢТОМЪ	18 ¹ / ₂
	ЗИМОЮ	22 ¹ / ₂
Туринская	лѢТОМЪ	23 ¹ / ₂
	ЗИМОЮ	22 ¹ / ₂
Томилова	лѢТОМЪ	22 ¹ / ₂
	ЗИМОЮ	26 ¹ / ₂
Липовская	лѢТОМЪ	26 ¹ / ₂
	ЗИМОЮ	26 ¹ / ₂

Отъ Тюмени до Туринска: лѢТОМЪ	165 ³ / ₄
ЗИМОЮ	161 ¹ / ₂

Туринскъ

Нынѣ окружный городъ тобольской губерніи. Основанъ въ 1600 году воеводой Иваномъ Лихаревымъ, на мѣстѣ, гдѣ прежде стоялъ древній татарскій городъ Епанчинъ, близъ котораго Ермакъ разбилъ татаръ. Первыми жителями Туринска были выходцы изъ Перми, Вятки, Каргополя, ямщики и охочіе люди. Съ самаго завоеванія Сибири черезъ Туринскъ пролегалъ главный путь изъ Перми въ Сибирь; на этомъ-то пути и было основано все благосостояніе Туринска, которое значительно уменьшилось съ отодвинутіемъ сибирской дороги къ юго-западу на Екатеринбургъ и Тюмень и съ основаніемъ города Ирбита. Нынѣ Туринскъ стоитъ въ сторонѣ и далеко не имѣетъ прежняго значенія; поэтому и торговая его дѣятельность

ничтожна. Изъ Туринска привозятъ теперь на Ирбитскую ярмарку пушной товаръ, вымѣниваемый у инородцевъ, кожи, кедровые орѣхи, свѣжую и соленую рыбу и нѣкоторыя издѣлія мѣстныхъ ремесленниковъ. Въ Туринскѣ выдѣлываются желѣзныя, мѣдныя и деревянныя издѣлія, сундуки, желѣзныя ящики, подносы и другія издѣлія подъ лакъ и съ живописью. Къ числу замѣчательныхъ древностей Туринска принадлежатъ большіе часы на соборной колокольнѣ, которые выбиваютъ колоколами даже минуты.

Туринскій женскій монастырь извѣстенъ своими золотошвейными работами, которыя расходятся далеко по Сибири и При-Уралю.

Въ Туринскѣ есть Общественное собраніе.

Трактъ № 10.

Омскъ—Петропавловскъ—Кокчетавъ—Атбасарскъ—Акмолинскъ.

Омскъ соединенъ рельсовымъ путемъ съ Петропавловскомъ. О движеніи по этому пути говорилось выше.

Омскъ	21
Мельничная	30
Курганская	20
Покровская 1-я	21 ^{1/2}
Волчій редуть	20
Николаевская	26
Лосевская	20
Лебяжья	16
Чистая	20
Медвѣжья	20
Ганькина	12
Полуденная	30
Плоскій редуть	25

Отъ Омска до Петропавловска 281^{1/2}

Петропавловскъ (описанъ уже выше)	18
Каратальская	20
Каратомарская	28
Камышловская	24 ³ / ₄
Емантузская	23 ¹ / ₄
Мизгильская	20
Аксу	18
Азатская	28
<hr/>	
Отъ Петропавлов. до Кокчетава.	180
<hr/>	
Кокчетавъ	20
Здѣсь телеграфная станція. Есть врачъ.	
Пикетъ Прирѣчный	18
Зерендинская	24 ³ / ₄
Викторовское	18
Сандиктавское.	23
Постъ Петровский	16
„ Владиміровскій	19
„ Михайловскій (Сарымсаны)	19
„ Покровскій (Притытный)	19
<hr/>	
Отъ Кокчетава до Атбасара	176 ³ / ₄
<hr/>	
Атбасаръ	34 ¹ / ₂
<i>Акмолинской области.</i>	
Байджигитская	21 ¹ / ₂
Амантайская	23 ¹ / ₂
Колутонская	24 ¹ / ₄
Караобинская.	27
Чангарская	19 ¹ / ₄
Джеландинская	29 ¹ / ₂
Карамендинская	28 ¹ / ₂
Бармакская	33
<hr/>	
Отъ Атбасара до Акмолинска	241
„ Омска „ „	879 ¹ / ₄

Трактъ № 11.

Омскъ—Павлодаръ—Семипалатинскъ.

Прогоны по 1½ коп. на версту и лошадь.

Омскъ	28½
Устьзаостровская	21½
Ачаирская	18½
Покровская	17
Изылбашская	18
Солянская	26¼
Черлаковская	26
Здѣсь телеграфъ.	
Татаровская	24½
Урлютинская	23
Желѣзинская	24½
Пяторыжская	17½
Бобровская	18
Осморыжская	29½
Песчаная	24
Здѣсь телеграфъ.	
Прѣсная	15½
Чернорѣцкая	26
Черноярская	26½
<hr/>	
Отъ Омска до Павлодара	384¾
Павлодаръ (описанъ уже выше)	21½
Подстепная	30
Ямышевская	22
Черная	31½
Лебяжья	24½
Подпуская	24
Кривинская	29
Семіярская	26
Здѣсь телеграфъ.	
Грачевская	33
Черемуховская	20

Долонская	23 ¹ / ₂
Бѣлокаменная	19 ¹ / ₂
Глуховская	16 ¹ / ₂
Старосемипалатинская	16
Семипалатинскъ (уже описанъ)	

Отъ Омска до Семипалатинска	721 ³ / ₄
„ Павлодара до „	337

Трактъ № 12.

Отъ Павлодара до Каркаралы.

Прогоны по 1¹/₂ кои. за версту и лошадь.

Павлодаръ	33 ¹ / ₂
Калкаманская	40 ³ / ₄
Джемангузская	30
Кайдаульская	32
Чакчанская	24 ¹ / ₂
Карасорская	24
Ваянъ-Аульская	24 ¹ / ₂

Казачья станица, въ прекрасной холмистой мѣстности, при озерѣ Сабунды-куль, основана въ 1833 г. Здѣсь ярмарка.

Сартовская	22 ¹ / ₂
Бель-Агачская	23
Джелтавская	25
Куяндинская	26 ¹ / ₂
Сеорлинская	25
Каркаралы	

Городъ, бывшая казачья станица, расположенъ въ 570 верстахъ къ ю.—з. отъ Омска, у подошвы горъ Каркаралы. При городѣ находится укрѣпленіе.

Отъ Павлодара до Каркараловъ	331 ¹ / ₄
--	---------------------------------

Трактъ № 13.

Томскъ — Барнауль — Змѣиногорскъ — Семипалатинскъ — Сергіополь — Копаль — Вѣрный.

(Прогонны отъ Томска до Сергіополя по 1½ коп., а отъ Сергіополя до Вѣрнаго — по 3 коп. за версту и лошадь).

ТОМСКЪ	24 ^{3/4}
Переправа черезъ р. Томь. Описаніе его см. выше. Замятку о проживавшемъ въ Томскѣ старцѣ Ѳеодорѣ Кузьмичѣ (стр. 67) дополняемъ слѣдующимъ: О старцѣ Ѳеодорѣ Кузьмичѣ свѣдѣнія въ печати впервые появились въ „Русской Старинѣ“, изданія 1880 г. (742—744 стр.), гдѣ напечатана замятка о немъ кн. Н. С. Голицына, въ которой старецъ ошибочно названъ „Александромъ-отшельникомъ“. Въ дополненіе къ этой замяткѣ было сдѣлано сообщеніе о старцѣ въ „Русскую Старину“ издателемъ настоящей книги съ приложеніемъ къ нему портрета старца во весь ростъ. Это сообщеніе (за подписью В. Долгорукой), а равно и портретъ старца были помѣщены въ „Русской Старинѣ“ 1887 г. (за октябрь, 217—220 стр.). Затѣмъ, въ той-же „Русской Старинѣ“ появились о старцѣ статьи бывшаго томскаго епископа Петра (нынѣ покойнаго) и г. Мельникаго. Кромѣ того, о старцѣ издателемъ же настоящей книги были помѣщены статьи въ „Сибирскомъ Вѣстникѣ“, „Московскомъ Листкѣ“, „Ребусѣ“ и „Правдѣ“ (1892 г. № 68). Въ 1892 г. издана о старцѣ отдѣльная брошюра, имѣющаяся въ продажѣ въ Томскѣ и другихъ городахъ.	
Калтайская	20 ^{1/2}
Варюхина	31 ^{1/4}
Проскоково	23 ^{1/4}
Ачинская	24 ^{1/2}

Долгова	22
Гутово	30
Здѣсь телеграфъ и пріемъ корреспонденцій.	
Переправа черезъ р. Иню.	
Боровлянка	31 ¹ / ₄
Московская	20
Дѣвкина	27 ¹ / ₂
Переправа черезъ р. Бердь.	
Медвѣдская	19 ³ / ₄
Ганюшкино зимовье	24 ¹ / ₄
Анисимовская	25
Тальменская	23 ³ / ₄
Переправа черезъ р. Чумышъ.	
Озерская	16
Повалихинская	19 ¹ / ₂
Переправа черезъ р. Обь.	

Отъ Томска до Барнаула	383 ¹ / ₄
----------------------------------	---------------------------------

Барнаулъ	24 ¹ / ₄
---------------------------	--------------------------------

Окружный городъ томской губерніи.

Основаніе Барнаула относится къ 1738 году, когда Демидовъ, на мѣстѣ нынѣшняго города, построилъ деревню, гдѣ въ 1739 г. учреждень заводъ, пущенный въ ходъ въ 1744 году и названный Барнаульскимъ. Въ 1771 году Барнаулъ назначенъ городомъ и сдѣланъ главнымъ мѣстомъ управленія горными заводами.

Горный музей Барнаула достоинъ посѣщенія всякаго туриста. Кромѣ того, въ Барнаулѣ есть слѣдующія учрежденія: горное училище, духовное училище, женская прогимназія, двѣ бібліотеки, Общество любителей изслѣдованія Алтая, двѣ больницы, двѣ аптеки, обсерваторія, монументъ основателю города—Демидову, театръ и проч. Церквей православныхъ 8 и 1 протестантская кирка.

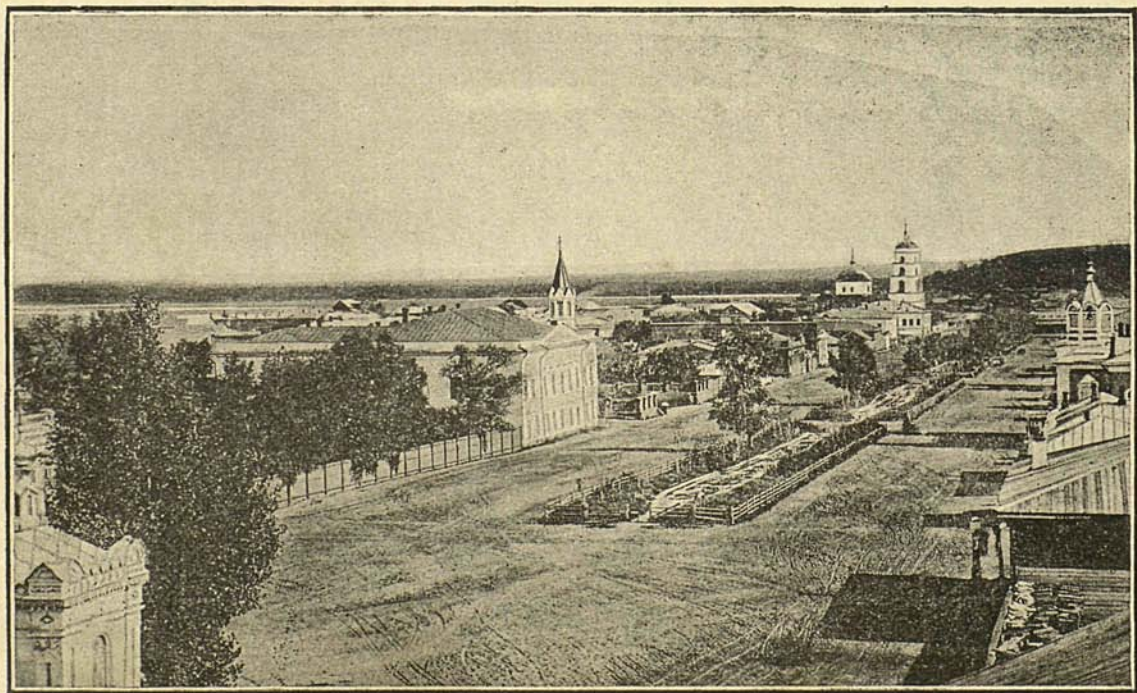

Видъ г. Барнаула.

Въ Барнаулѣ существуютъ слѣдующія благотворительныя общества: Маріинскій дѣтскій пріютъ вѣдомства Императрицы Маріи. Основанъ онъ 21 мая 1884 года на средства, пожертвованныя г-жей Судовской—12000 р. наличными деньгами и каменный домъ.

Въ пріютѣ помѣщаются сироты дѣвочки отъ 7 до 16 лѣтъ христіанскаго вѣроисповѣданія. Въ пріютѣ обучаютъ грамотѣ, руководѣльямъ ремесламъ и домашнему хозяйству. Въ пріютѣ содержится отъ 25 до 30 дѣвочекъ. Основной капиталъ пріюта къ 1 января 1894 года достигъ 14600 р.

Благотворительное Общество. Основано въ 1890 г. Имѣетъ своей задачей доставлять средства къ улучшенію нравственнаго и матеріальнаго состоянія бѣдныхъ жителей Барнаула. При Обществѣ находится домъ призрѣнія, куда принимаются взрослые неспособные къ работѣ и дѣти круглыя сироты. Къ 1 января 1894 г. въ домѣ призрѣнія помѣщалось 26 взрослыхъ и 10 дѣтей. Неприкосновенный капиталъ общества къ 1 января 1894 г. заключался въ 3603 р. 3 к.

Богадѣльня Алтайскаго Горнаго вѣдомства, на 70 кроватей, содержится на счетъ Кабинета Его Величества. Въ нея принимаются престарѣлыя и неспособныя къ труду лица изъ бывшихъ крѣпостныхъ алтайскаго горнаго вѣдомства.

Александровская богадѣльня. Основана въ 1882 году мѣстной городской думой въ память 25 лѣтія царствованія въ Бозѣ почившаго Императора Александра II. Неприкосновенный капиталъ простирается до 13,494 р.

Мѣстный Комитетъ Россійскаго общества Краснаго Креста. При Комитетѣ существуетъ больница на 12 кроватей. За леченіе больныхъ

взимается по 10 р. въ мѣсяцъ. На содержаніе ея выдается пособіе и изъ городскихъ суммъ. Въ 1889 году комитетъ учредилъ Общину сестеръ милосердія.

Общество попеченія о начальномъ образованіи въ Барнауль. Общество открыло свои дѣйствія въ 1884 году. Цѣли его тѣ-же, что и у Общества попеченія о начальномъ образованіи въ Томскѣ. Общество содержитъ 2 школы и съ 1885 года открыта обществомъ бесплатная народно-школьная библіотека.

Барнаулъ по справедливости считался однимъ изъ лучшихъ городовъ Западной Сибири— „уголкомъ Петербурга“, какъ его называли одно время. Теперь Барнаулъ худѣетъ, особенно съ тѣхъ поръ, какъ переведено въ Томскъ горное управленіе и золотосплавочная лабораторія.

Въ настоящее время въ Барнауль 2619 домовъ и около 22.000 жителей. Два клуба. Есть извозчики. Меблированныя комнаты.

Шадринская	26 ^{1/2}
Калманская	26
Чистюньская	24
Безголосова	28 ^{1/4}
Плотовская	23 ^{1/4}
Бѣлоглазова	33
Калмыцкіе мысы	35 ^{1/2}
Курьинская	26 ^{1/2}
Саушкина	21 ^{1/4}

Отъ Барнаула до Змѣиногорска. 268^{1/2}

Змѣиногорскъ 29^{1/4}

Получилъ свое названіе отъ массы змѣй, водящихся въ окрестностяхъ. Всѣ эти змѣи ядовиты и принадлежатъ, преимущественно, къ виду гадюкъ (*Vipera berus*).

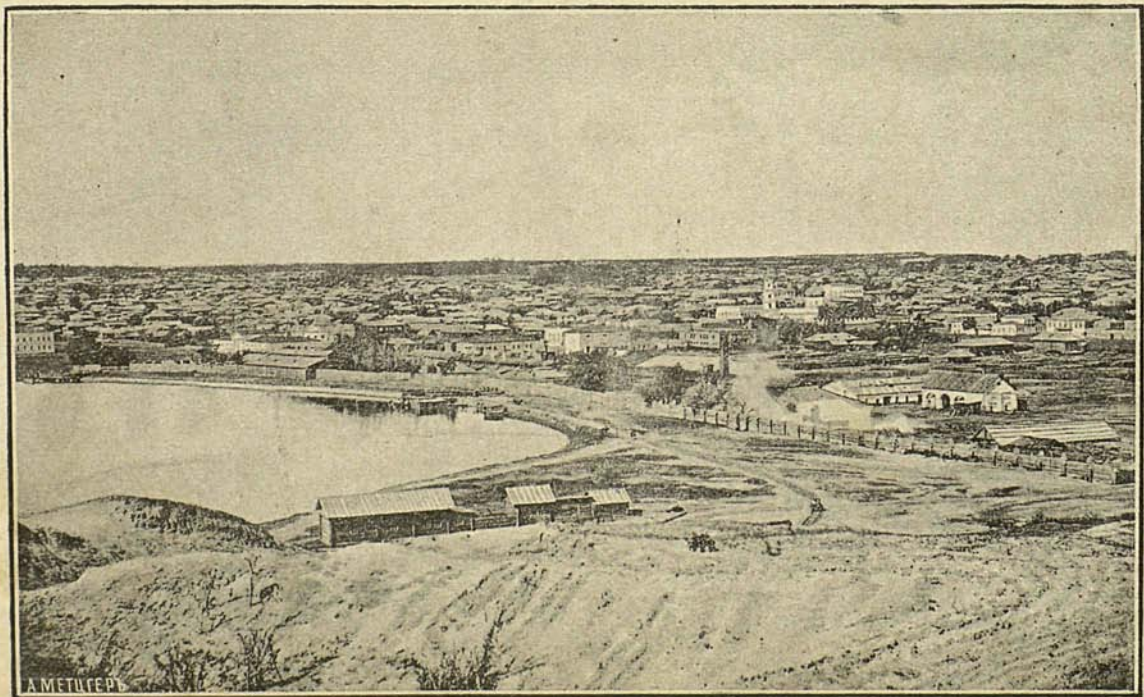

А. МЕТЦЕР

Видъ г. Барнаула.

Городъ замѣчателенъ своимъ рудникомъ, имѣвшимъ когда-то всемірную извѣстность. Открытый въ 1736 г. по старымъ чудскимъ шурфамъ, онъ поступилъ въ казну отъ Демидовыхъ и съ тѣхъ поръ доставилъ почти половину всего серебра, добытаго на Алтаѣ.

Нынѣ городъ уже не можетъ похвастаться своимъ руднымъ богатствомъ.

Изъ учрежденій, находящихся въ Змѣиногорскѣ, упомянемъ: окружное полицейское управленіе, почтово-телеграфная контора, сереброплавильный заводъ, 2 училища, общественное собраніе и благотворительное Общество, учрежденное въ 1887 г. Неприкосновенный капиталъ общества заключался къ 1 января 1894 г. въ 500 р. и, кромѣ того, имѣлось 311 р. 23 к. на устройство предполагаемой богадѣльни.

Отъ Змѣиногорска уже видны во всей красѣ своей *Алтайскія горы*. Караульная сопка (2006 фут.) подходитъ къ самому селенію.

Алтайскія или золотыя горы, упоминаемые еще въ VII ст. Менандромъ Византійскимъ, состоятъ изъ многихъ, весьма различныхъ по направленію, протяженію и рѣчнымъ системамъ, хребтовъ, картографія и топографія которыхъ еще далеко не закончена. Останавливаться на описаніи ихъ здѣсь не мѣсто. Богатство ихъ всевозможными металлами и минералами достаточно общеизвѣстно.

Алтайскій ландшафтъ прелестенъ: это — „прекрасный швейцарскій ландшафтъ“, какъ выражается о немъ Гумбольдтъ.

Екатерининская	31 1/4
Переправа черезъ р. Алей.	
Шемонаевская	22 3/4
Переправа черезъ р. Убу.	
Красноярская	26
Пьяноярская	23 1/2

Шульбинская	25 ¹ / ₂
Талицкая	24 ¹ / ₂
Озерная	18
Семипалатинскъ (описанъ выше)	25
Отъ Змѣиногорск. до Семипалан.	
	200 ³ / ₄
Пикеть Улугузскій	22
„ Аркалыкскій	27
„ Ащиккульскій	21 ¹ / ₂
„ Джертатскій	26
„ Кызыль-Мул.	26 ¹ / ₂
„ Аркатскій	24
Здѣсь телеграфъ.	
Пикеть Алджанъ-Адыр	24 ¹ / ₂
„ Узунъ-Булакъ	26 ¹ / ₄
„ Экрекейскій	22 ³ / ₄
„ Алтынъ-Кул.	26 ¹ / ₄
Отъ Семипалатин. до Сергіополя.	
	272
Сергіополь	31 ¹ / ₂
Прежде Аягузъ—основанъ въ 1831 году и состоитъ изъ трехъ частей—укрѣпленія, станицы и татарской слободки. Окрестности Сергіополя, состоящія изъ обнаженныхъ порфировыхъ холмовъ, печальны и почти совершенно безплодны. Попытки земледѣлія не увѣнчались успѣхомъ;—здѣсь не достааетъ удобствъ для ирригаціи. Промышленности въ городѣ—почти никакой; торговля также ничтожна. Для мѣстныхъ потребностей бываетъ двухъ-недѣльная ярмарка.	
Средне-Аягузская	29
Пикеть Талды-Кудукъ	23 ³ / ₄
„ Кызыль-Кійскій	26
„ Мало-Аягузскій	29 ¹ / ₂
Здѣсь телеграфъ.	

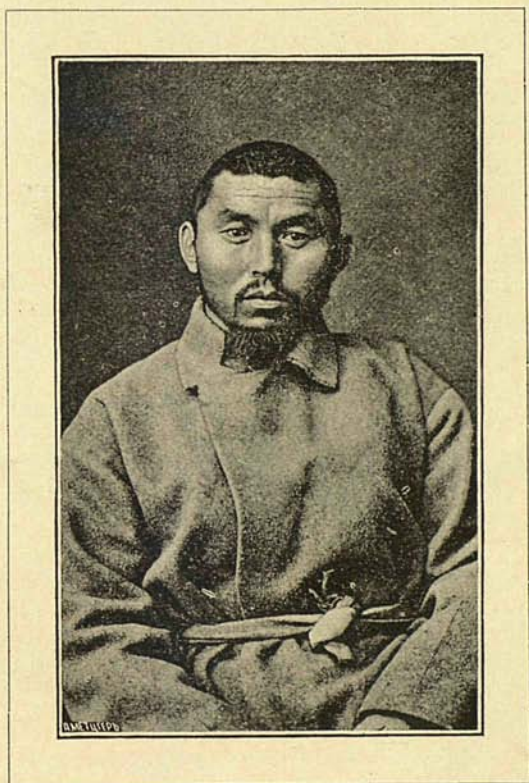

Типъ Киргиза.

Пикеть Джусь-Агачь	14 ¹ / ₂
Укунынъ-Качская	17 ¹ / ₂
Арганатинская	28 ¹ / ₂
Ащи-Булакская	17 ¹ / ₂
Канджига-Булагская	16 ¹ / ₂
Лепсянская	28 ¹ / ₂
Басканская	28 ¹ / ₂
Аксуйская	25 ¹ / ₂
Абакумовская	21
Арасанская	29

Отъ Сергіополя до Копала 367³/₄

Копаль 27

Городъ,—бывшая Копальская станица,—основанъ на вновь занятыхъ русскими земляхъ въ 1841 г. и получилъ свое названіе отъ имени урочища и рѣки, на которыхъ построены. Городъ выстроенъ чисто и довольно красивъ; дома небольшие, деревянные. Промышленная дѣятельность города ничтожна; заводы (мыловаренные, кирпичные и кожевенные) удовлетворяютъ только мѣстнымъ потребностямъ. Главное занятіе жителей—земледѣліе. Пашни занимаютъ большія пространства въ окрестностяхъ города и съ удобствомъ поливаются водою посредствомъ ирригаціонныхъ каналовъ. На этихъ пашняхъ сѣютъ пшеницу, ярицу, овесъ, ячмень и пр.; урожаи при ирригаціи—постоянно хороши. Копальскіе купцы ведутъ торговлю съ Кульджею (Китай), Ташкентомъ и Коканомъ. Предметы торговли: изъ русскихъ товаровъ—ситцы, нанка, сукна, желѣзо, металлическія издѣлія, сундуки и юфть; изъ китайскихъ—канфа, фарфоръ и чай; изъ коканскихъ—шелковыя матеріи, шали, даба, выбойка и проч.; изъ киргизскихъ—скотъ, произведенія скотоводства, войлока и шкуры дикихъ животныхъ.

Съ 1 по 15 ноября здѣсь бываетъ ярмарка, не отличающаяся, впрочемъ, большими оборотами.

Акѣ-Ичче	28 ¹ / ₄
Сарабулакская	21 ¹ / ₂
Карабулакская	22
Джангызъ-Агачская	20 ¹ / ₂
Царицынская	25 ¹ / ₂
Кугалинская	25
Алтынъ-Эмельская	28 ¹ / ₄
Куянь-Кузская	29
Карачекинская	34 ³ / ₄
Чингильдинская	23 ³ / ₄
Укрѣпл. Илійское	23 ¹ / ₂
Кутентайская	22 ¹ / ₂
Карасуйская	24 ¹ / ₂
Вѣрный	

Главный городъ Семирѣченской области—прежде укрѣпленіе Вѣрное,—основанъ въ 1855 году на земляхъ, подчинившихся Россіи киргизовъ Большой Орды, для защиты ихъ отъ набѣговъ сосѣднихъ дикокаменныхъ или кара-киргизскихъ племенъ. Въ Вѣрномъ въ настоящее время мѣстопробываніе военного губернатора Семирѣченской области, мужская гимназія, расположеніе войскъ... Въ восьмидесятыхъ годахъ Вѣрный пострадалъ отъ страшнаго землетрясенія, разрушившаго лучшую часть города. Окрестная мѣстность чрезвычайно плодородна и удобна для земледѣлія.

Отъ Копала до Вѣрнаго 356

„ Томска „ „ 1848¹/₄

Трактъ № 14.

Отъ Томска до Бійска.

Прогонъ по 1½ коп. за версту и лошадь.

Отъ Томска до Барнаула путь уже описанъ въ предыдущемъ трактѣ № 13.

Барнаулъ	16
Бѣлоярская	27 ¹ / ₂
Жилина	25 ¹ / ₄
Овчинникова	20 ³ / ₄
Петровская	21 ¹ / ₄
Хайрюзовская	16 ¹ / ₄
Буланиха	18 ¹ / ₂
Шубина	15

Отъ Барнаула до Бійска	160 ¹ / ₂
„ Томскъ „ „	543 ³ / ₄

Бійскъ

Окружный городъ томской губерніи, расположенъ на правомъ нагорномъ берегу р. Біи, близъ соединенія ея съ Катунью, на 699 фут. абс. выс. Бійская крѣпость основана въ 1709 году; окружнымъ городомъ томской губерніи Бійскъ сталъ съ 1806 года.

Въ настоящее время въ Бійскѣ 2295 домовъ и около 18,000 жителей. Жители занимаются: разведеніемъ табака въ огородахъ, скотоводствомъ и торговлею. Мѣстная торговля состоитъ въ поставкѣ хлѣба на казенные золотые промыслы; развита мѣновая торговля съ китайскими подданными и съ алтайскими калмыками. У послѣднихъ бійскіе купцы вымѣниваютъ пушныхъ звѣрей и въ особенности—бѣлокъ и бурундуковъ на хлѣбъ и табакъ. Замѣчательна торговля маральими рогами, изъ которыхъ китайцы добываютъ возбуждающее

лекарство. Бійской крѣпости въ настоящее время нѣтъ и слѣда.

Въ Бійскѣ находятся 8 церквей, женская прогимназія, 7 низшихъ школъ, почтово-телеграфная контора, частная публичная бібліотека и Благотворительное Общество, основанное въ 1888 г.; при немъ бесплатная амбулаторная лечебница, въ которой въ 1893 г. было больныхъ 3097, сдѣлавшихъ 4425 посѣщеній. Также имѣется городская больница, построенная и содержавшаяся на средства купца А. В. Соколова. Больница была открыта въ 1876 г. Въ 1894 г. Соколовъ умеръ, завѣщавъ въ пользу больницы 25000 р.

Трактъ № 15.

Отъ Томска до Кузнецка.

Прогоны по 1¹/₂ к. за версту и лошадь.

Путь лежитъ по тракту Томскъ — Барнаулъ (№ 13) до станц. Повалихи.
Отъ Повалихи:

Повалихинская	11
Бѣлоярская	34
Голубцовская	26 ¹ / ₂
Копыловская	17 ¹ / ₂
Сорокинская	29 ¹ / ₂
Хмѣлевская	33 ¹ / ₄
Крестовская	21
Салаирскій рудникъ	31

Обширное, красивое селеніе, выстроенное среди лѣсовъ, съ широкими, прямыми улицами. Большинство жителей (которыхъ около 3000) занимаются горнымъ промысломъ. Горное дѣло существуетъ здѣсь сравнительно недавно, съ 1830 г. Вначалѣ здѣсь промывали золото, но добыча его скоро истощилась. Серебрянные

рудники, находящіеся въ окрестностяхъ, также небогаты. Чрезвычайно важны, напротивъ того, находящіеся въ окрестностяхъ залежи каменнаго угля, замѣчательные своею мощностію. Эти каменно-угольные залежи, начавшія уже разрабатываться, будутъ со временемъ имѣть большее значеніе—какъ для горнаго дѣла на Алтаѣ, такъ и пароходства и, вообще, для сибирской промышленности. Здѣсь почт.-телегр. контора.	
Бачатская	23 ¹ / ₄
Карагайлинская	27
Герентьевская	31
Ильинская	18
Большое богатое село.	
Отъ Томска до Кузнецка	
	667

Кузнецкъ

Окружный городъ томской губ., на правомъ берегу р. Томи, противъ впаденія въ нее р. Кондомы; основанъ въ 1617 г. боярскимъ сыномъ Астафѣемъ Харламовымъ, казачьимъ головою Лавровымъ и татарскимъ головою Кокоревымъ на земляхъ, принадлежавшихъ въ то время татарамъ, которыхъ казаки называли кузнецами, потому что они умѣли ковать желѣзо. Городъ заселенъ переселенцами изъ Томска, Верхотурья и Новгорода и былъ первоначально расположенъ на лѣвомъ берегу Томи, но въ послѣдствіе, будучи выжженъ джунгарами, перенесенъ на правую. Въ настоящей время въ городѣ 449 домовъ и около 5000 жителей. Городскіе жители занимаются, преимущественно, кузнечными издѣліями и выдѣлкою холста. Вообще, промышленность незначительна; незначительна и торговля. Кромѣ сбыта городскихъ произведеній, купцы торгуютъ еще мягкою рухлядію и въ особенности—соболями.

Въ городѣ имѣются 4 церкви, старинная часовня съ крестомъ, воздвигнутымъ въ ней въ 1717 году, три училища, почтово-телеграфная контора; Ильинская ярмарка, — продолжается 10 дней и не отличается размѣрами своихъ оборотовъ. Есть клубъ.

Фабрикъ и заводовъ нѣтъ, если не считать 5 небольшихъ мыловаренныхъ заведеній, 7 кирпичныхъ и 3 свѣчно-сальн. (съ производствомъ на 5350 р.).

Трактъ № 16.

Отъ Томска до Нарыма.

Прогонъ по 1 $\frac{1}{2}$ коп за версту и лошадь.

Лѣтомъ отъ Томска до Нарыма существуетъ срочное пассажирское пароходство. Зимомъ же сообщеніе производится по слѣдующему тракту:

Томскъ	27
Нелюбинское	25 $\frac{1}{4}$
Богородское	15 $\frac{3}{4}$
Трубачева	24 $\frac{3}{4}$
Брагина	26 $\frac{1}{4}$
Карнаухова	15 $\frac{1}{2}$
Николаевское	17 $\frac{1}{2}$
Казырбатскія юрты	21 $\frac{3}{4}$
Жукова	25 $\frac{1}{4}$
Молчановское	19
Тагачинскія юрты	18 $\frac{1}{2}$
Канангина	17 $\frac{1}{4}$
Пятковскія юрты	21
Тайзаковскія юрты	19
Косоговскія юрты	17 $\frac{1}{4}$
Ново-Ильинское	22 $\frac{1}{4}$
Тогурское	29

Довольно большое село.

Ивацкины юрты	25 ¹ / ₂
Сагайдуковы юрты	28
Ласкины юрты	27
Нарымъ	
Отъ Тобольска до Нарыма	442 ³ / ₄

Трактъ № 17.

Барнаулъ—Устькаменогорскъ.—Алтайская станица.

Прогонъ по 1¹/₂ коп. за версту и лошадь.

Отъ Барнаула путь лежитъ первоначально по тракту № 13—до станціи Пьяногорской.

Пьяногорская	18
Убинская	25
Барашевская	20 ¹ / ₂
Красноярская	21 ¹ / ₂
Уварова	24 ¹ / ₂
Устькаменогорскъ	26 ¹ / ₂

Безуѣздный городъ семипалатинской области; основанъ въ 1719 году Лихаревымъ, на возвратномъ пути его съ верховьевъ Иртыша, гдѣ ему было поручено отыскать золотую руду. Крѣпость заложена для защиты крайнихъ границъ Сибири отъ нападенія джунгарь и другихъ народовъ Средней Азіи. Названіе получилъ оттого, что тутъ оканчиваются каменные горы, изъ которыхъ Иртышъ выходитъ, какъ изъ воротъ.

Жители города занимаются пчеловодствомъ, которое было введено еще въ 1777 году, хлѣбопашествомъ, огородничествомъ, работами на

золотыхъ промыслахъ томской губерніи. Ремесленниковъ немного и ремесла только удовлетворяютъ мѣстные потребности. Торговля города также ограничена; мѣстные купцы, за удовлетвореніемъ нуждъ мѣстныхъ жителей, торгуютъ скотомъ, закупаемымъ въ степи, а также пушниную, получаемую изъ окрестныхъ селеній. Эти предметы отправляются, преимущественно, на Ирбитскую ярмарку.

Съ 15 ноября по 1 декабря въ городѣ бываетъ Андреевская ярмарка; окрестные крестьяне привозятъ на нее медь, хлѣбъ, коровье масло, домашнюю птицу, сало, сырыя кожи и разныя крестьянскія произведенія. Кромѣ того, киргизы привозятъ кошмы, овчины, мерлушки, армячину и проч. свои произведенія.

Обороты ярмарки незначительны.

Ульбинская	15 ¹ / ₂
Феклистовская	13 ¹ / ₂
Сѣверная	18 ¹ / ₂
Александровская	25 ¹ / ₂

Переправа черезъ р. Бухтарму

Бухтарма.	19
----------------------------	----

Станица, расположена при впаденіи р. Бухтармы въ Иртышъ, на береговомъ утесѣ, возвышающемся на 56 фут. надъ уровнемъ рѣки и состоящимъ изъ плитъ гранита, а потому извѣстномъ подъ именемъ *Плитняжной горы*. Окрестности Бухтармы восхитительны. Здѣсь богатѣйшіе сѣнокосы и пастбища. Прозвѣтаетъ пчеловодство, составляющее одно изъ главнѣйшихъ занятій жителей.

Воронинская	20 ¹ / ₂
Черемпанка	20
Малокрасноярская	26 ¹ / ₂
Больше-Нарымская	16

Мало-Нарымская	28
Таловка	17
Медвѣдка	23
Алтайская	

Станица или село Алтайское, на р. Каменкѣ. Село было однимъ изъ главныхъ гнѣздъ раскольниковъ въ Алтаѣ, сдѣлавшихся, однако, съ 1857 г. единовѣрцами. Въ настоящее время въ с. Алтайскомъ 519 домовъ и болѣе 3000 жителей. 2 церкви—православная и единовѣрческая, нѣсколько лавокъ, заводовъ (кожевенныхъ, маслобойныхъ и пр.). Еженедѣльно—двухдневный базаръ.

Отъ Барнаула до с. Алтайскаго.	758
--------------------------------	-----

Трактъ № 18.

Отъ Вурнаго до Ташкента.

Прогонъ по 3 коп. за версту и лошадь.

Вѣрный. (Описанъ выше)	28 ^{1/4}
Любавинская	27 ^{1/2}
Казанско-Богородская	23
Самъ-Су	19 ^{1/2}
Таргэпъ	30 ^{1/2}
Отаръ	32 ^{1/2}
Курдай	30
Сюгатинская	24 ^{1/2}
Константиновская	17 ^{1/4}
Пшипекъ	23
Суку-Лукъ	16 ^{3/4}
Бѣловодская	19
Кара-Балты	30 ^{1/2}

Чалдаваръ	26
Мерке	17
Мунке	18 ^{1/4}
Луговое	23 ^{1/2}
Подгорное	17
Молдыбай	14 ^{1/4}
Акыръ-Тюбе	16 ^{1/2}
Акъ-Чулакъ	17
Учъ-Булакъ	24 ^{1/2}
Аулиэ-Ата	18
Головачевская	16 ^{3/4}
Куюкъ	18 ^{1/4}
Бурное	24 ^{1/4}
Высокое	17 ^{1/4}
Лисицино	14 ^{3/4}
Корниловка	19 ^{1/2}
Антоновка	15 ^{1/2}
Бѣлыя воды	20
Чикментъ	15 ^{3/4}

Уѣздный городъ сыръ-дарьинской области, нѣкогда сильное укрѣпленіе, занятое русскими 20 сентября 1864 г. Въ настоящее время жители занимаются хлѣбопашествомъ, скотоводствомъ и садоводствомъ. Находясь на караванномъ трактѣ, городъ получаетъ значительныя выгоды отъ проходящихъ мимо него каравановъ и имѣетъ торгово-промышленный характеръ.

Аманъ-Ташъ	13 ^{3/4}
Бекляръ-Бекъ	22
Шаранханы	12 ^{1/2}
Джери	16 ^{3/4}
Кауфмановская	15
Черняевка	18 ^{3/4}

Отъ Вѣрнаго до Ташкента.	774 ^{1/2}
„ Томска „ „	2622 ^{3/4}

Ташкентъ

Нынѣ главный городъ Туркестанскаго генераль-губернаторства и мѣстопробываніе начальника края, принадлежитъ къ древнѣйшимъ и также—самымъ значительнымъ городамъ Средней Азіи по своимъ торговымъ сношеніямъ съ Коканомъ, Бухарой, Кашгаромъ, Персією, Афганистаномъ, Кашемиромъ.

Городъ раздѣляется на двѣ части—туземную и европейскую. Туземная часть вся въ садахъ, между которыми скрываются маленькіе и невзрачные дома—общевосточные, глиняные, одноэтажные, съ плоскими крышами, безъ оконъ на улицу.

Европейская часть города правильно распланирована и застроена уже большими, красивыми зданіями.

Торговое значеніе Ташкента значительно и до сихъ поръ. Изъ Кокана Ташкентъ получаетъ шелковыя матеріи и платки, шелкъ-сырецъ; изъ Бухары—бумажныя и шелковыя матеріи; изъ Персіи—бирюзу, жемчугъ; изъ Индіи—индиго, перецъ и англійскія произведенія; изъ Кашемира—шали, пуховыя матеріи, халаты, кушаки и проч.

Многіе изъ горожанъ воздѣлываютъ торговыя растенія для своихъ рукодѣлій и для вывоза, почему близъ Ташкента встрѣчается, преимущественно, воздѣлываніе хлопка, винограда, смоковницы и проч.

Въ городѣ, между прочимъ, находятся: мужская и женская гимназіи, реальное училище, библиотечка, отдѣленіе Техническаго общества, обсерваторія, нѣсколько банковъ.

Издаются двѣ газеты: „Туркестанскія Вѣдомости“ (казенная) и „Окраина“—частная.

Для проѣзжающихъ—двѣ гостинницы. Извозчики удовлетворительные и не дорогие.

Трактъ № 19.

Отъ Самарканда до Ташкента.

Путь отъ Узунъ-Ада до Самарканда лежитъ по Закаспійской желѣзной дорогѣ. Отсюда до Ташкента—по почтовому тракту. Прогонъ: по казенной надобности 2½ и по частной—3 коп. за версту и лошадь. За почтовый экипажъ съ проѣзжающихъ по частной надобности берется 15 коп. за перегонъ.

Самаркандъ	19¾
Областной городъ, — до 34 тысячъ жителей.	
Почта. Телеграфъ.	
На 9-й верстѣ отъ Самарканда—переправа въ бродъ черезъ р. Зеравшанъ.	
Джанбай	19¾
Каменный мостъ	15
Сарайлыкъ	17
Яны-Курганъ	25
Между ст. Яны-Курганъ и гор. Джизакомъ нѣсколько переправъ въ бродъ черезъ р. Иляпъ-Ута (Змѣйка).	
Джизакъ , укрѣпленіе	15
Здѣсь телеграфъ.	
Учъ-Тепя	22
Агачты	31
На станціи Агачты слѣдуетъ запасаться водой до станціи Малекъ (и обратно), такъ какъ на стан. Мурза-рабатъ вода горько-соленая.	
Мурза-рабатъ	33¾
Малекъ	23
Чиназъ	22
Городъ, небольшой, сыръ-дарьинской области.	
Подъ Чиназомъ переправа на самолетъ черезъ Сыръ-Дарью.	
Старый Ташкентъ	21
Ніазбашъ	20¾
Ташкентъ .	

При поѣздкахъ по этому тракту слѣдуетъ запасаться закусками, чаемъ, сахаромъ, виномъ, водкой и проч. въ г.г. Самаркандѣ и Ташкентѣ. Горячую пищу (супъ курин., говяж. и бараній), яйца и молоко можно получать почти на каждой станціи; таксы не установлено; почему слѣдуетъ предварительно условливаться со станціоннымъ старостой.

ТРАКТЫ ВОСТОЧНОЙ СИБИРИ.

Трактъ № 20.

Иркутскъ — Верхоленскъ — Киренскъ — Витимскъ — Нохтуйскъ
— Олекминскъ — Якутскъ.

Иркутскъ (описанъ выше)	23
Хомутовская (Кудинская)	21
Жердовская	21 ^{1/2}
Усть-Ординская	31
Ользоновская	25
Баендаевская	29
Хоготская	30
Манзурская	31 ^{1/2}
Маломанзурская	24 ^{1/2}
Качужская пристань	35 ^{3/4}

Отъ Иркутска до Верхоленска 272^{1/4}

Верхоленскъ 25

Окружный городъ иркутской губ., на рѣкѣ Ленѣ, противъ устья р. Куленги; построенъ на ровномъ мѣстѣ, у подножія высокихъ каменныхъ и лѣсистыхъ горъ. Верхоленскій

острогъ основанъ въ 1631 году казакомъ Васильевымъ. Въ первое время своего существованія онъ выдержалъ осаду многочисленныхъ бурятъ; въ 1775 году приписанъ къ иркутской губерніи; въ началѣ 1857 года сдѣланъ окружнымъ городомъ. Торговое значеніе города ничтожно; жители его занимаются хлѣбопашествомъ.

Тюменцовская	16
Коркинская	19 ¹ / ₂
Петровская	22
Пономаревская	21
Жигаловская	30 ¹ / ₂
Усть-Ильинская	26
Грузновская	19
Закаменская	16 ³ / ₄
Шамановская	18
Головская	16
Суровская	15 ¹ / ₂
Дядинская	22
Басовская	21
Орлинская	17 ¹ / ₄
Тарасовская	22
Скокнинская	20
Боярская	23
Омолоевская	18
Рижская	17 ³ / ₄
Банная	16 ³ / ₄
Туруцкая	16
Усть-Кутская	18 ¹ / ₂
Якуримская	28
Козаркинская	20 ¹ / ₄
Кокуйская	25 ³ / ₄
Суховская	25 ¹ / ₂
Назаровская	23
Марковская	21
Ульканская	17 ¹ / ₂

Красноярская	14
Потаповская	22 ³ / ₄
Макаровская	15
Заборская	31 ¹ / ₂

Отъ Верхоленска до Киренска 701¹/₂

Киренскъ 21

Окружный городъ иркутской губерніи, разбросанъ на протяженіи 5 верстѣ вдоль праваго берега рѣки Лены, при устьѣ р. Киренги. Киренскій острогъ построенъ русскими въ 1655 г.; черезъ 20 лѣтъ онъ уже сдѣланъ городомъ. Значительная ярмарка съ 10 мая по 10 іюня. Торгъ—хлѣбомъ, овощами и пушнымъ товаромъ—доставляетъ жителямъ главнѣйшія средства къ пропитанію. Многіе занимаются хлѣбопашествомъ и скотоводствомъ.

Алексѣевская	31
Горбовская	28
Вишняковская	25
Сполошинская	24 ¹ / ₄
Ильинская	22
Дарьинская	28 ¹ / ₂
Ичерская	22 ¹ / ₂
Мутинская	28
Иванушковская	29
Частинская	18 ¹ / ₂
Пьянобыковская	18 ¹ / ₂
Дубровское	30
Курейская	26
Солянская	18 ¹ / ₄
Паршинская	26 ¹ / ₂
Рысинская	26
Чуйская	22 ¹ / ₂

Отъ Киренска до Витимска 435¹/₂

Витимскъ 13

Прежде Витимская слобода, на лѣвомъ высокомъ берегу Лены,—одно изъ самыхъ древнихъ поселеній на Ленѣ,—основанъ въ 1621 г. Витимъ имѣетъ значеніе, какъ центръ золотопромышленнаго района. Кромѣ торговли, жители Витимска занимаются добываніемъ слюды на Витимѣ и охотою.

Половинная	15 ¹ / ₄
Пеледуйская	28 ¹ / ₂
Крестовская	28
Песковская	25
Половинная	31 ¹ / ₄
Хамринская	26
Конкинская	20 ¹ / ₂
Терешинская	29 ¹ / ₂
Мухтуйская	22 ¹ / ₄
Магурьяринская	20
Батамайская	21 ¹ / ₂
Салдыкольская	25 ¹ / ₂
Нюйская	17 ¹ / ₂
Туруктинская	17 ¹ / ₂
Жербинская	17 ³ / ₄
Тинная	21
Каменская	23
Жедойская	30

Отъ Витимска до Нохтуйска 433

Нохтуйскъ , якутск. обл.	30
Точильная	22
Березовская	17 ¹ / ₂
Иннихская	22
Дельгейская	20
Кочегаровская	21
Неленская	32 ¹ / ₂
Черендейская	22 ¹ / ₂

Бирюцкая	20
Бердянская	20
Дурдусовская	18

Отъ Нохтуйска до Олекминска 245¹/₂

Олекминскъ 26

Окружный городъ якутской области, на лѣвой сторонѣ р. Лены. Олекминскій острогъ основанъ енисейскими казаками въ 1635 году. Первоначально острогъ имѣлъ значеніе ясачнаго становища и сборнаго пункта отрядовъ, отправлявшихся на Амуръ. Въ 1775 г., для разбора споровъ между жителями окрестной страны, въ Олекминскѣ учреждено комисариатство; въ 1783 г. Олекминскъ назначенъ уѣзднымъ городомъ якутской области, а въ 1822 г. переименованъ—въ окружный. Городъ имѣетъ нѣкоторое торговое значеніе; главные предметы торговли: пушной товаръ, лошади, скотъ, масло, сало и мука. Съ 1 по 22 іюня бываетъ здѣсь довольно значительная ярмарка. Но главное значеніе Олекминска—это значеніе центра золотопромышленнаго округа.

Солянская	22 ¹ / ₄
Харьялахская	24
Наманинская	28
Русская	31 ¹ / ₂
Чекурская	17
Бѣлая	17
Хатымъ-Тумульская	22 ¹ / ₄
Мархинская	22 ¹ / ₂
Марчиханская	25 ¹ / ₂
Сыныяхтатская	25
Еловская	25 ¹ / ₂
Малыканская	22

Чуранская	17 ¹ / ₂
Иситская	17 ¹ / ₄
Крестяхская	18 ³ / ₄
Журинская	26 ¹ / ₂
Оймуранская	16
Адъ-Дабанская	19
Синская	27 ³ / ₄
Батамайская	24 ¹ / ₂
Титъ-Аринская	22
Еланская	22
Тоень-Аринская	15
Болгуняхтятская	15 ¹ / ₂
Бестяцкая	23 ³ / ₄
Покровская	18 ¹ / ₂
Улахъ-Анская	21 ³ / ₄
Тектюрская	17
Табагинская	25

Отъ Олекминска до Якутска	656 ¹ / ₄
„ Иркутска до Якутска су- химъ путемъ	2743

Въ навигацію существуетъ слѣдующее сообще-
ніе: до ст. Жигаловой—обыкновеннымъ трак-
томъ, отъ ст. Жигаловской до Якутска по
Ленѣ на пароходахъ (см. *Пароходное сообщеніе*),
или до станціи Тинной на лодкахъ, за кото-
рыя проѣзжающіе по частной надобности пла-
тятъ по 12 к. за каждую версту. Въ Жига-
ловой телеграфъ.

Прогонь: до Качугской пристани по 3 коп.,
отъ Качугской до Якутска—по 4¹/₂ коп. за
версту и лошадь.

Якутскъ

Областной городъ якутской области.

Якутскъ, подъ именемъ якутскаго острога, ос-
нованъ въ 1632 г. горстью казаковъ подъ пред-

водителемъ сотника Петра Бекетова, про- никшаго на р. Лену для обложенія ясакомъ якутовъ, имѣвшихъ здѣсь главное свое пре- бываніе. Первое время Якутскъ зависѣлъ отъ Енисейска, но въ 1640 г. сюда пріѣхалъ пер- вый воевода Головинъ съ стольникомъ Глѣбо- вымъ и дьякомъ Филатовымъ. Воеводское уп- равленіе съ самаго начала его учрежденія въ Якутскѣ не отличалось безкорыстіемъ и право- судіемъ. Взятчиичество, жестокое обращеніе не только съ инородцами, но и съ русскими, пришедшими почему либо въ край, доносы и ябеды составляли отличительный характеръ воеводъ, замѣненныхъ въ 1783 г. комендантами, которые, въ свою очередь, были не лучше первыхъ.

Наружный видъ Якутска—непривлекательный. Постройка его самая простая: онъ почти сплошь состоитъ изъ деревянныхъ зданій, по большей части—одноэтажныхъ, на высокихъ фундаментахъ и съ высокими крутыми кры- шами. Въ домахъ незажиточныхъ мѣщанъ и казаковъ, вмѣсто стеколъ, въ оконныя рамы вставляютъ: лѣтомъ—слюду, а зимою—ледъ. Улицы немощеныя и ночью почти не освѣ- щаются.

Нѣкоторая часть жителей Якутска занимается хлѣбопашествомъ, огородничествомъ, косьбою сѣна, скотоводствомъ. Часть уходитъ въ за- работки въ другія мѣста, преимущественно—на рыбныя ловли. Ремесленная промышленность незначительна и едва удовлетворяетъ ограни- ченныя мѣстныя нужды. Къ числу характер- ныхъ мѣстныхъ ремеслъ принадлежитъ вы- дѣлка якутами изъ мамонтовой кости гребней, запонокъ, черенковъ и ящичковъ, а также изготовленіе деревянной посуды.

Въ торговомъ отношеніи Якутскъ имѣетъ нѣкоторое значеніе. Главный предметъ отпускной торговли составляетъ привозимый изъ Удскаго края, якутскаго и калымскаго округовъ пушной товаръ и кабарговая струя; кромѣ того, вывозятъ масло коровье, сало, рыбу, мамонтовую кость, моржовый зубъ, кожи и шкуры оленей. Главными статьями привозной торговли служатъ мануфактурный, галантерейный и бакалейный товары.

Торговля города оживляется во время ярмарки, бывающей съ 10 іюня по 1 августа и совпадающей съ временемъ прибытія судовъ съ Качугской пристани. Съ появленіемъ первыхъ судовъ въ Якутскъ усиливается движеніе и городскіе жители, а потомъ и окрестныхъ селеній, запасаются привозными товарами. Но самый разгаръ торговли бываетъ съ половины іюля, когда собираются всѣ торговцы, которые и устанавливаютъ настоящія цѣны. Въ это время происходитъ преимущественно, обмѣнъ пушнины на привозные товары изъ Иркутска, и главными покупателями ея являются иркутскіе кушцы, но соболи и песцы прямо скупаются въ Москву. Въ Москву также идетъ и мамонтовая кость, привозимая на ярмарку въ большомъ количествѣ изъ колымскаго и верхоянскаго округовъ.

Въ Якутскѣ—мѣстопробываніе губернатора и архіерея; есть мужская и женская прогимназія, городская бібліотека, музей, общественное собраніе. Почтово-телеграфная контора.

Для проѣзжающихъ: останавливаться можно въ заѣзжихъ домахъ, получать пищу—тамъ же, или въ кухмистерскихъ. Извозчики: кононь 20 коп., въ часъ—по соглашенію.



Типы якутовъ.

Трактъ № 21.

Отъ Якутска до Охотска.

До станціи Чернолѣсской ѣзда производится на почтовыхъ лошадяхъ, а
отъ Чернолѣсской до Охотска—на обывательскихъ.

Прогонъ по 3 коп. на версту и лошадь.

Якутскъ	17
Ярмонская	28
Толбыхтатская	15
Теполинская	32
Чакійская	34
Поротовская	32
Чурапчинская	32
Арилахская	30
Лебягинская	27
Менжегенская	27
Амгинская	47
Нахунская	20
Алданская	90
Чернолѣсская *)	150
Алханъ-Юнская	190
Юдомокрестовская	200
Мѣтинская	54

Отъ Якутска до Охотска 1025

ОХОТСКЪ (описанъ выше).

*) Зимой отъ Чернолѣсской до Охотска: 65—Барыстатская, 64—Алханъ-Юнская, 55—Нерода-Анча, 70—Хаенженская, 85—Юдомокрестовская, 70—Кентандинская, 35—Агатканская, 36—Архинская, 45—Мѣтинская, 54—Охотскъ.

Трактъ № 22.

Хабаровскъ—Собійскъ—Николаевскъ.

Хабаровскъ (описанъ выше)	19 ¹ / ₂
Воронежское	20
Зимовье Синдаки	18
с. Петропавловское	18
с. Вятское (Колбо)	22
с. Сарапульское	12
Здѣсь телеграфъ.	
Зимовье Синда	12 ¹ / ₂
„ Аткарь	22 ¹ / ₂
„ Курунь	22
„ Саянь	16
с. Троицкое	17 ¹ / ₂
Здѣсь телеграфъ.	
Станка (Гюнъ)	15
Хайдуръ.	25
Иннокентіевскъ	25
с. Малмыжское (Маэ)	24
Здѣсь телеграфъ.	
Чельцы	19 ¹ / ₂
Хунгари	21
с. Орловское	21
Здѣсь телеграфъ.	
Хумми	22
с. Пермское (Мылки)	21
Бѣльго	23 ¹ / ₂
Зимовье Цинко	10
„ Кайданъ	13
с. Тамбовское (Горинъ)	15
Здѣсь телеграфъ.	
Гячи	13
Нижне-Тамбовская	21
Шелеховская	16 ¹ / ₂
Литвинцовское.	20 ¹ / ₂
Жеребцовское.	23 ¹ / ₂

с. Зеленый Боръ	13
Сама-Хаты	16
Нята	14
Пульца	15
Больша	14
Када	17

Отъ Хабаровска до Софійска 632¹/₂

Софійскъ 15

Окружный городъ приморской области, на правомъ берегу р. Амура, у подошвы высокой горы Джай, которая по своей формѣ считалась вулканомъ. Отъ Софійска проходитъ телеграфъ въ заливъ де-Кастри.

Половинная 17

Маріинскъ 25

Здѣсь телеграфъ.

Отъ Маріинска до поста де-Кастри 67¹/₂ вер.

Сообщеніе производится по проселочной дор.

Пульса 15¹/₂

Булава 19¹/₄

Иркутское 23¹/₂

Койма 18¹/₂

Богородское 19¹/₂

Гери 18

Михайловское 12

Здѣсь телеграфъ.

Ново-Михайловское 19¹/₂

Воскресенское (Челнокъ) 21

Боровщинка 21

Денисовка 14

Какинская (Собахъ) 20

Отъ Софійска до Николаевска 278³/₄

„ Хабаровска „ 911¹/₄

Лѣтомъ—сообщеніе между Хабаровскомъ и Николаевскомъ производится на пароходахъ по Амуру (см. *Пароходное сообщеніе*), а зимою—по льду рѣки.

Прогоны по 3 коп. за версту и лошадь.

Николаевскъ (бывшій портъ).

Городъ падаетъ съ переносомъ порта во Владивостокъ.

Николаевскъ основанъ въ 1851 г.; выстроенъ довольно безпорядочно—на плоской возвышенности, круто падающей къ Амуру.

Трактъ № 23.

Отъ Ачинска до Минусинска.

Прогоны по 1½ коп. за версту и лошадь.

Ачинскъ (описанъ выше)	18¼
Малоулуйская	11¾
Здѣсь переправа черезъ р. Чулымъ.	
Новоназаровская	18
Устучульская	24
Николаевская	20

Довольно значительное село ачинскаго округа.

Здѣсь бываетъ ярмарка, какъ и въ селахъ того же округа—Назаровскомъ, Балахтѣ, Ужурѣ и Шарыповѣ, — также есть приходское училище.

Ключинская	16
Рыбальская	26

Отъ Рыбальской до с. Балахты—по проселочной дорогѣ—56 в.

Здѣсь переправа черезъ р. Чулымъ.

Корелино	32
Аешинская	28
	лѣтомъ: 29 ^{1/2}
	зимою: 34
Батеневская	30
Усть-Ербинская	27
Здѣсь переправа черезъ р. Енисей.	
Абаканская	лѣтомъ: 28 ^{1/2}
	зимою: 24 ^{1/4}
Туранская	21 ^{3/4}
Здѣсь переправа черезъ р. Кизырь.	
Городчанская	25
Минусинскъ , (описанъ выше).	

Въ дополненіе къ напечатанному выше описанію Минусинска даемъ еще болѣе подробныя свѣдѣнія о коллекціи его замѣчательнаго музея. Какъ видно изъ отчета по музею за 1894 г., коллекція его къ 1 января 1895 г. состояла изъ 43196 экземпляровъ. Изъ нихъ: по минералогіи, геогнозій и геологій 3512 предметовъ, по ботаникѣ—8140, зоологій—2799 и палеонтологій—650; а по антропологій и этнографіи—1292 предмета, въ числѣ которыхъ находятся курганные черепа и скелеты, гипсовыя маски, костюмы на манекенахъ и проч. Очень богатъ также археологическій отдѣлъ, состоящій изъ 10492, подлежаще классифицированныхъ предметовъ. Горный отдѣлъ заключаетъ въ себѣ—726 предметовъ, промышленный—2017, сельско-хозяйственный—2582, нумизматическій—1701, образовательный—7605 и педагогическій отдѣлъ—1590 предметовъ. При музеѣ находится метеорологическая станція, производящая довольно подробныя наблюденія и, между прочимъ, — надъ колебаніями почвы. Не смотря на такое относительное богатство коллекціи музея, средства его крайне ограничены и, напр., въ 1894 г. состояли всего

изъ 321 р. 50 к. Обширность коллекцій музея—повторяемъ, что говорили ранѣе—слѣдуетъ отнести исключительно къ энергіи нѣсколькихъ частныхъ лицъ, потрудившихся для собиранія и приобрѣтенія предметовъ для него...

Отъ Ачинска до Минусинска

лѣтомъ: 330¹/₄

зимою : 323¹/₂

Трактъ № 24.

Отъ Красноярска до Енисейска.

Пароходное сообщеніе между этими городами уже описано нами (см.

Пароходное сообщеніе).

Прогонъ по 3 коп. за версту и лошадь.

Красноярск (описанъ выше)	18
Старцовская	17 ¹ / ₄
Таскинская.	27
Шилинская.	23
Здѣсь телеграфъ.	
Верхнебартатская	28
Малокитатская	25
Здѣсь телеграфъ.	
Таловская	18
Бобровская.	25
Мокрушинская	23
Казачинская	16
Одно изъ большихъ селеній въ енисейскомъ округѣ.	
Ледяшева	27
Каргино.	26
Здѣсь почтово-телеграфное отдѣленіе.	

Абалакова	23
Маклакова	19
Кузьминская	16
Енисейскъ (описанъ выше)	
Отъ Красноярска до Енисейска.	
	331 ¹ / ₄

Трактъ № 25.

Отъ Енисейска до Туруханска.

Прогонъ по 3 коп. на версту и лошадь.

Енисейскъ	28
Погодаева	14
Баженова *).	26
Анциферовская	25
Нижне-Устьницкая	33
Савинская	10
Колмогорова	14
Пономарева.	25
Назимовская	20
Сергѣева.	35
Нижне-Шадринская	14
Серебряникова.	32
Ярцовская	40
Никулина	35
Тонкова	25
Зотина	14
Ворогова	37
Осинова	40
Подкаменно-Тунгуская	33
Сумарокова.	33
Комсино	33

*) На зимнее время ст. Баженова закрывается и тогда расстояние между Погодаевой и Анциферовской—24 в.

Инзарева	20
Мирная	20
Бахтинская	26
Новоселовская	20
Чулково	30
Бородино	25
Верхне-Инбатская	23
Алинская	24
Кататовская	30
Пескинская	25
Нижне-Инбатская	20
Фатьяновская	20
Ямская	23
Баклановская	20
Черноостровская	17
Песковская	20
Пупковская	20
Байхинская	23
Новозалѣсская	17
Костинская	18
Мельничная	22
Мироѣдинская	25
Монастырская	30

Отъ Енисейска до Туруханска:

лѣтомъ—	1084
зимою—	1068

Сообщеніе Енисейска съ Туруханскомъ производится: лѣтомъ—по р. Енисею въ крытыхъ лодкахъ, а зимою на лошадяхъ—по льду. Почтовую гоньбу отправляютъ обыватели.

Туруханскъ.

Окружный городъ енисейской губерніи, расположенъ на небольшой возвышенности, среди болотъ, небольшихъ озеръ и протока, образуемыхъ р.р. Енисеемъ и Туруханомъ. Вся окрестность представляетъ безконечную рав-

нину, покрытую тальникомъ; только на востокѣ видѣнъ хвойный лѣсъ, обрамляющій берега Енисея, а также расположенныя за нимъ по р. Нижней Тунгускѣ—горы.

Туруханское зимовье, основанное въ 1607 г., переименовано въ городъ въ 1662 г.

Въ Туруханскѣ одна кривая улица и нѣсколько невзрачныхъ деревянныхъ домишекъ (29—30), между которыми выдѣляются нѣсколько лавокъ, хлѣбный магазинъ и проч.

Большая часть жителей города—ссылные и казаки, которые занимаются, преимущественно, рыбной ловлей и торговлей на бывающей въ июнѣ ярмаркѣ, на которую съѣзжаются окрестные инородцы и купцы изъ ближайшихъ городовъ для покупки пушного товара.

Съ 2 по 12 июня въ Туруханскѣ солнце ночью не исчезаетъ съ небосклона; только въ теченіи двухъ часовъ ночью оно теряетъ всякій блескъ и катится по небосклону, будучи видимо лишь до половины. За Туруханскомъ уже начинается ѣзда на оленяхъ и собакахъ. Далѣе его находится—село Толстый-носъ.

Трактъ № 26.

Отъ Иркутска до Кяхты.

Прогонъ по 3 коп. за версту и лошадь.

Путь до станціи половиной описанъ въ трактѣ № 2. Далѣе:

Половинная	29
С. Мухинское	19
Ключевское	27
Нижнеубукунская	27
Арбузовская	30 ¹ / ₄

Отъ ст. Половин. до Селенгинска. 132¹/₄

Селенгинскъ 18³/₄

Заштатный городъ забайкальской области, верхнеудинскаго округа, на правомъ берегу р. Селенги. Селенгинскъ заложенъ въ 1666 г. острогомъ; въ 1685 г. въ немъ построень рубленый городъ, который до 1783 г. былъ уѣзднымъ, потомъ—упраздненъ. Селенгинскъ съ его окрестностями заселился, преимущественно, послѣ заключенія Нерчинскаго договора съ Китаемъ; бурята, осаждавшіе Селенгинскъ въ 1688 г., были разбиты отрядомъ, сопровождавшимъ посла Головина; они не рѣшились послѣ этого противиться завоевателямъ и большая часть стрѣльцовъ, сопровождавшихъ Головина, водворились по Селенгѣ и ея притокамъ.

Селенгинскъ построень узкой полосой вдоль берега р. Селенги, на протяженіи 2 в. Прежде Селенгинскъ былъ торговымъ городомъ, но теперь его благосостояніе упадаетъ съ каждымъ годомъ. Жители города лѣнны и безпечны, держатъ мало скота и почти не занимаются хлѣбопашествомъ.

Поворотная 1-я 23³/₄

Калино-Переваловская 25¹/₂

с. Усть-Кяхта. 23¹/₂

Троицкосавскъ—Кяхта.

Отъ ст. Половинной до Троицкосавскъ—Кяхты 223³/₄

Троицкосавскъ.

Лежитъ въ 4 вер. отъ китайской границы. Основанъ въ 1727 г. илдірійскимъ графомъ Саввою Владиславичемъ, который занимался съ китайскими властями проведеніемъ границъ отъ Саянскихъ горъ до Амура. Основанная имъ здѣсь крѣпость—нынѣ не существуетъ,—ея валы и рвы изгладились совершенно.

Городъ выстроенъ довольно правильно и красиво. На отлогомъ берегу р. Кяхты построены большія каменные зданія таможни и пакхаузы. Главная улица проходитъ весь городъ; дома хорошо отстроены. Торгъ производится въ большомъ гостинномъ дворѣ. Троицкосавскъ до 1861 г. былъ мѣстомъ обширнаго торговаго сѣтя Китаемъ, но въ этомъ году таможня переведена въ слободу Кяхту, отстоящую отъ него въ 3½ вер. и соединенную съ нимъ шоссе.

Черезъ Кяхту производится обширная торговля съ Китаемъ и Монголіей. Въ 1892 г. ввезено черезъ слободу товаровъ на 13.549.550 руб.,—изъ нихъ чая почти на 13 милліоновъ. Въ томъ же году вывезено за границу товаровъ почти на 3.000.000 руб.

Другой путь отъ Иркутска до Троицкосавскъ-Кяхты лежитъ черезъ станц. Мысовскую. Этотъ путь — специально коммерческій. Прогоны на немъ взимаются, не смотря на разстояніе, по 1 р. 50 к. на лошадь за станцію, кромѣ ст. Уляты, на которой берутъ по 2 р. за станцію на лошадь.

Путь до ст. Мысовской описанъ въ тр. № 1. Далѣе:

Мысовская	22
Здѣсь парходная пристань.	
Уляты	19
Худирка	18
Удунга	21
Темникъ	28
Ловоборогойская (Шебартуй)	28
Джидинская	32
Здѣсь переправа черезъ р. Джиду—по мосту, черезъ р. Селенгу—на паромѣ.	
Усть-Кяхта	23½
Троицкосавскъ-Кяхта.	

Отъ Станціи Мысовской до Троицкосавскъ-Кяхты.	191½
---	------

Въ заключеніе свѣдѣній о путевыхъ сообщеніяхъ упомянемъ о частномъ зимнемъ трактѣ на село Бердское барнаульскаго округа томской губерніи.

Бердское—большое село, расположено на правомъ высокомъ берегу рѣки Оби, въ 30 верстахъ отъ строящейся желѣзной дороги. Около него тянется сосновый боръ. Село торговое. Здѣсь почтово-телеграфная станція и существуетъ кумысолѣчебное заведеніе. Лечебный сезонъ съ 1 мая по 1 сентября. Содержатель заведенія аптекарь Буяновъ. Кумысъ отъ собственныхъ лошадей 3-хъ сортовъ—слабый, средній и старый. Желаящіе пользоваться должны озабочиваться пріискиваніемъ себѣ квартиръ у частныхъ лицъ. Во время навигаціи сообщеніе изъ Томска пароходомъ; зимою—чрезъ городъ **Колывань**.

Также съ 10 мая 1895 года открыто срочное почтово-пассажирское Высочайше утвержденное пароходство по рѣкѣ Ленѣ между станціей Тарасовской и Якутскомъ четырьмя пароходами Н. Е. Глотова. Почты отправляются одинъ разъ въ недѣлю. Ходъ пароходовъ отъ Тарасовской до Якутска 7 сутокъ 18 часовъ и обратно 13 сутокъ 2 часа; на пароходахъ производится пріемъ заказныхъ и простыхъ писемъ и телеграммъ.

ОТДѢЛЪ ЧЕТВЕРТЫЙ.

СПУТНИКЪ ПО МИНЕРАЛЬНЫМЪ ВОДАМЪ АЗИАТСКОЙ РОССІИ.

Аксайскіе сѣрные горячіе источники находятся въ иссыкъ-кульскомъ уѣздѣ, семирѣченской области, въ 12 верстахъ отъ города Пржевальска, названнаго такъ въ память извѣстнаго путешественника. Всѣхъ источниковъ 10, но эксплуатируются изъ нихъ только три.

Анализъ, произведенный Тейхомъ, далъ слѣд. результаты:

Въ 10.000 ч. воды:	Источникъ № 1-й.	Источникъ № 2-й.	Источникъ № 3-й.
Сѣрновислаго натрія	1,413	1,405	0,847
Хлористаго „	1,157	1,148	0,770
Углекислаго „	0,419	0,612	1,145
Углекислой извести	0,335	0,380	0,312
„ магнезіи	0,048	0,052	0,462
Кремнезема	0,420	0,452	0,806

Кромѣ того, во всѣхъ источникахъ найдено значительное количество сѣроводорода и присутствіе желѣза и литія.

При источникахъ есть баракъ для пріѣзжающихъ больныхъ, состоящій изъ 8 номеровъ, и общій бассейнъ для купанья, съ температурою въ 45,5° Ц. Источники эксплуатируются: одинъ городомъ, другой—мѣстнымъ управленіемъ Общества Краснаго Креста. Плата установлена 6 руб. съ человѣка въ мѣсяцъ за квартиру и лѣченіе. Постояннаго врача при водахъ нѣтъ. Больныхъ ежегодно бываетъ до 200 человѣкъ.

Алайскій сѣрнистый источникъ—въ ферганской области. Расположенъ на высотѣ 4289 фут. надъ уровнемъ моря. Подробныхъ свѣдѣній объ источникѣ нѣтъ.

Александровскій желѣзный источникъ—въ забайкальской области, по дорогѣ изъ Читы въ Нерчинскъ, въ 7 верстахъ отъ с. Александрова и въ 9 верстахъ въ сторону отъ почтового тракта. Анализъ обнаружилъ много желѣза, нѣсколько магnezіи, извести, натра и кали. Эксплуатируется мало. При источникѣ выстроены три небольшихъ казенныхъ домика для больныхъ.

Акшинскій (Урейскій) источникъ—щелочный (углекислый)—въ читинскомъ округѣ, въ 20 верстахъ отъ с. Акши, по теченію р. Уреи. Приспособленій—нѣтъ никакихъ. Подробныхъ свѣдѣній не имѣется.

Андронниковскій (Каменскій ключъ)—нерчинскаго округа, въ 35 в. къ ю.-з. отъ Нерчинска, въ 1½ в. отъ с. Андронниковскаго, гдѣ могутъ найти сравнительно удобныя и недорогія помѣщенія и больные. Мѣстность, вообще, населенная, довольно культурная. Источникъ содержитъ значительное количество желѣза.

Анненскія или Михайловскія воды—приморской области, находятся въ удской округѣ, въ 6½ вер. отъ гиляцкой деревни Мыхиль, находящейся на правомъ берегу р. Амура, въ 130 вер. выше г. Николаевска и въ 24 вер. ниже селенія Больше-Михайловскаго. Такимъ образомъ, источники находятся въ относительно населенной мѣстности,—всего 6½ вер. отъ важнаго водянаго пути р. Амура. Дер. Мыхиль служитъ довольно удобной пристанью, такъ какъ пароходы, идущіе въ Николаевскъ и Хабаровскъ, останавливаются здѣсь у берега, давая сходни. Почтово-пассажирскіе пароходы товарищества Амурскаго пароходства три раза въ мѣсяць заходятъ въ дер. Мыхиль, спускаясь внизъ по рѣкѣ, и столько же разъ на обратномъ пути.

На ключахъ имѣются нѣсколько довольно удобныхъ для помѣщенія больныхъ зданій, часть которыхъ принадлежитъ морскому вѣдомству, а часть—арендатору источниковъ. 11 помѣщеній для ваннъ, представляющихъ естественные водоемы, выложенные плахами.

Окрестная гористая мѣстность весьма живописна; прекрасная растительность; очень хорошая охота на дикихъ звѣрей и птицъ.

Содержаніе для больныхъ—сравнительно недорогое.

Анализъ водъ, произведенный въ 1893 г. докторомъ Ф. Кучинскимъ, далъ слѣдующіе результаты:

На 1000 куб. сантим. воды получилось:

Хлористаго натрія	0,0091	граммъ.
Сѣрниокислаго калия	0,0250	"
Сѣрниокислаго натрія	0,0385	"
Углекислаго "	0,0630	"
Кремнезема	0,0500	"
Органическихъ веществъ	0,0100	"

Такимъ образомъ, воды Анненскихъ источниковъ наиболѣе подходятъ къ источникамъ Gastein, Neuhaus. По температурѣ источники приближаются къ Töplitz-Schönau и Gastein.

Анненскія воды должны быть причислены къ категоріи химически индифферентныхъ теплыхъ источниковъ. Онѣ, какъ и всѣ индифферентныя воды съ высокой температурой, оказываютъ свое благотворное дѣйствіе: 1) при хроническомъ мышечномъ и суставномъ ревматизмѣ; 2) при сифилисѣ; 3) при золотухѣ; 4) при хроническихъ страданіяхъ костей и суставовъ, связанныхъ съ гипертліазіей ткани; 5) при застарѣлыхъ плевритическихъ выпотахъ и, наконецъ, 6) при цынгѣ и язвахъ на этой почвѣ.

Срокъ леченія—съ середины мая по начало августа.

Апачинскій безразличный горячій источникъ, приморской области, петропавловскаго округа, на полуостровѣ Камчаткѣ, въ 10 вер. отъ села Апача, въ области системы р. Большой. Мѣстность здѣсь очень живописная. Два источника, t° одного изъ нихъ 72,5°, другого—70,6°. Купанье происходитъ въ ручьѣ, куда стекаетъ вода источниковъ. Температура въ этомъ ручьѣ равна 42,5° Ц.

Анализъ водъ Апачинскихъ источниковъ, произведенный покойнымъ профессоромъ Деритскаго университета К. Шмидтомъ въ 1885 г., далъ слѣдующіе результаты:

CaO	0,001
MgSO	0,003
RbCl+KCl+NaCl	0,543
SiO ²	0,105
Rr	0,0002
FeO ₃	0,0001
P ₂ O ₅	0,0001

Арасанскіе (Копало-Арасанскіе) сѣрные источники, семирѣченской области, копальскаго уѣзда, въ 29 вер. отъ уѣзднаго города, при деревнѣ Арасанскій поселокъ, состоящій изъ 70 чистенькихъ, снабженныхъ мебелью домиковъ, окруженныхъ садами и огородами. Въ 1886 г. построено весьма приличное заведеніе минеральныхъ водъ, съ шестью купальными номерами, помѣщеніями для пріѣзжихъ, кухней и общимъ заломъ. Въ деревнѣ дешево отдаются квартиры. Есть постоянный фельдшеръ, наблюдающій за леченіемъ нижнихъ чиновъ мѣстныхъ войскъ. Иногда пріѣзжаетъ докторъ.

Источниковъ два—горячій и холодный. Температура перваго—36,2° Ц.

Анализъ его, произведенный въ 1887 г., далъ слѣдующіе результаты:

Въ 1 литрѣ воды оказалось:

Сѣрникоислой извести	0,1408	грм.
Сѣрникоислаго натра	0,1487	"
Хлористаго натрія	0,1564	"
" калія	0,0170	"
" магnezіи	0,0095	"
Углекислаго натра	0,0987	"
Углекислой закиси желѣза	слѣды.	"
Кремнекислаго натра	0,6728	"
Сѣрводорода	0,00725	"

Температура воды въ ваннахъ различна, а именно:

Въ ваннѣ № 1.	=36,2°	Ц.
" " № 2.	=34,4°	"
" " № 3.	=33,7°	"
" " № 4.	=35,0°	"
" " № 5.	=34,4°	"
" " № 6.	=35,6°	"

Арасанъ-Булакскія акратотермы—въ сырѣ-дарьинской области, въ 185 верстахъ къ ю.-в. отъ Ташкента, въ Александровскихъ горахъ, на высотѣ 8000 ф. надъ уровнемъ моря. Температура воды 37,2° Ц. Въ 1000 ч. воды содержится 0,2035 ч. плотныхъ веществъ, въ томъ числѣ 0,1486 кремнекислаго натра, 0,089 поваренной соли, 0,028 гипса и 0,018 сѣрномagneзиевой соли. Устройства длябольныхъ почти никакого. Дорога къ источнику отъ Ташкента первая 100 верстъ сносна, остальные же 85—только верховая.

Бананинскіе горячіе ключи—петропавловскаго округа (Камчатка), вблизи трехъ вулкановъ: Валучикскаго, Апачи и Опальской сопки. Источниковъ нѣсколько, изъ которыхъ одинъ имѣетъ температуру кипѣнія воды.

Химическій анализъ водъ Бананинскихъ ключей былъ произведенъ профессоромъ Шмидтомъ и далъ слѣдующіе результаты:

На 1,386 грам. воды:

CaO	0,032
MgSO ₄	0,035
Rb	} 1,197
K	
Na	
SiO ₂	0,241
FeO ₂	0,0007
P ₂ O ₅	0,0007

Барлыкскіе горячіе ключи—въ сергіопольскомъ уѣздѣ, семирѣченской области.

Ключей два. Температура восточнаго равна 47,5° Ц., а западнаго—45,0° Ц. Слѣдовательно, по температурѣ ключи должны быть причислены къ горячимъ источникамъ, а по химическому составу—близкимъ къ индифферентнымъ, съ минимальнымъ количествомъ сѣроводорода и преобладаніемъ сѣрнокислой извести надъ прочими твердыми составными частями.

Съ лѣчебною цѣлью Барлыкскіе воды могутъ быть принимаемы во всѣхъ тѣхъ случаяхъ, гдѣ требуются химически-индифферентныя горячія ванны: въ параличахъ, контрактурахъ, при спазмахъ и спазматическихъ коликахъ брюшныхъ внутренностей, желчныхъ и почечныхъ камней, водянкѣ, зависящей исключительно отъ страданія почекъ.

Женщины въ состояніи беременности, имѣющія склонность къ маточнымъ кровотечениямъ; лица, страдающія поражениемъ легкихъ, болѣзнями сердца, приливами крови къ головѣ, водянистымъ состояніемъ крови—о поѣздкѣ на Барлыкъ не должны и думать.

Благодаря заботамъ семирѣченскаго мѣстнаго управленія Общества Краснаго креста, ванныя помѣщенія устроены довольно удобно.

Для жилья посѣтителей Барлыка имѣется деревянный павильонъ, заключающій въ себѣ два закрытыхъ номера и

террасу, полуоткрытую въ сторону юга; въ номерѣ, въ случаѣ нужды, устанавливаются 4 кровати; на террасѣ можетъ быть помѣщено человекъ 10. Надежное помѣщеніе составляютъ номера; терраса-же можетъ защитить только отъ дождя. Большинство купальщиковъ предпочитаютъ киргизскія юрты, которыя недорого можно достать у кочующихъ окрестъ киргизовъ.

Плата за номеръ 30 коп. въ сутки, а на террасѣ—20 коп. съ человека. За ванны платы не взимается.

Врача и фельдшера постоянно на водахъ нѣтъ; они бываютъ только наѣздомъ.

При водахъ живетъ сторожъ, обязанный имѣть корову и куръ; у него можно покупать печеный хлѣбъ, молоко, масло и яйца; барановъ и топливо (*таволожникъ*) добываютъ отъ киргизовъ.

Бѣлокурухинскія теплыя сѣрнисто-щелочныя воды—въ бѣскомъ округѣ, томской губерніи, въ 63 верстахъ на югъ отъ г. Бѣйска, близъ дер. Ново-Бѣлокурихи, куда путь идетъ проселочною дорогою чрезъ д. Катунскую (18 верстъ отъ Бѣйска), с. Смоленское (12 в.), д. Старую Бѣлокуруху (25 в.) и, наконецъ, Ново-Бѣлокуруху.

Право эксплуатаціи ключей принадлежитъ Бѣлокурухинскому сельскому обществу, которое передаетъ его съ торговъ разнымъ лицамъ. Контрагентами устроены ванны, далеко не безупречныя въ гигиеническомъ отношеніи. Цѣна на ванны установилась отъ 7 до 15 к. Нынѣ сюда прѣзжаетъ, большею частію, только интеллигенція; пользованіе минеральною водою для крестьянъ сдѣлалось, по дороговизнѣ ваннъ, невозможнымъ. Прѣзжіе больные живутъ въ деревнѣ на квартирахъ у крестьянъ; за полное содержаніе одного человека берутъ въ мѣсяцъ отъ 6 р. и дороже.

По анализу, произведенному въ лабораторіи томскаго реального училища, оказалось, что вода бѣлокурухинскихъ ключей имѣетъ щелочную реакцію и содержитъ много натра и сѣры, желѣзо, въ незначительномъ количествѣ кальцій, слѣды магнія, соляную, сѣрную и свободную угольную кислоту.

Цѣлебныя свойства источника проявляются въ излѣченіи ревматизмовъ, малокровія и разныхъ кожныхъ болѣзней.

По заключенію жившаго въ Томскѣ врача Тархова, Бѣлокурухинскій источникъ по составу воды и температурѣ принадлежитъ къ индифферентнымъ теплымъ источникамъ, ко-

которыя дѣйствуютъ только своей температурой и если польза ими приноситъ пользу, то причина этому не столько въ дѣйствіи самыхъ водъ, сколько въ совокупности разныхъ въ высшей степени важныхъ дѣятелей, сопровождающихъ каждое лѣченіе на минеральныхъ водахъ. Дѣятели эти суть: пребываніе въ гористой мѣстности, удаленіе отъ домашнихъ и служебныхъ заботъ, увеличенное движеніе на открытомъ воздухѣ, а вслѣдъ затѣмъ и—увеличенный аппетитъ и лучшее питаніе.

Газимурскіе или **Ямкунскіе** желѣзистые источники находятся въ забайкальской области, въ 453 в. отъ г. Читы, въ 194 в. отъ г. Нерчинска и въ 10 верстахъ въ сторону отъ тракта—отъ Тайнинской почтовой станціи.

Анализъ Ямкунскихъ водъ (ключи и озера) далъ слѣдующіе результаты:

а) въ 1000 сант. воды ключевой заключаются:

сѣрно-кислаго калия	0,0070	грм.
„ натрия	0,0040	„
двулекислой закиси желѣза	0,0100	„
углекислаго магнія	0,1420	„
„ кальція	0,1100	„
сѣрнокислаго кальція	0,3250	„
кремнезема	0,0180	„
органическихъ веществъ	0,0228	„

б) Въ 100 ч. при 125° высушеннаго остатка веществъ, состоящихъ въ водѣ Ямкунскаго озера, оказалось:

закиси желѣза	9,758	ч.
глинозема	12,350	„
фосфорно-кислаго желѣза	0,492	„
сѣрнокислаго кальція	20,066	„
углекислаго кальція	7,005	„
„ магнія	1,080	„
закиси-окиси марганца	1,001	„
сѣрно-кислаго калия	0,106	„
„ натрия	0,222	„
кремневой кислоты	16,890	„
органическихъ веществъ	30,470	„

Мѣстные жители, на основаніи многолѣтняго опыта, лѣчатся Ямкунскими водами отъ золотухи, ревматизма, застарѣлыхъ язвъ и цынги. Слава цѣлебнаго значенія водъ съ каждымъ годомъ возрастаетъ и многіе издалека пріѣзжаютъ сюда, ища исцѣленія отъ болѣзней. Такъ какъ

Газимуровскій заводъ отстоятъ отъ озера всего въ $1\frac{1}{2}$ верст., то онъ и служить удобнымъ пріютомъ для посѣтителей водъ. Въ немъ имѣется достаточное количество чистенькихъ и опрятныхъ домиковъ для помѣщенія пріѣзжающихъ на воды. Въ настоящее время Ямкунскія воды находятся въ вѣдѣніи горнаго вѣдомства и относительно благоустроены.

При водахъ имѣется гостинница и нѣсколько отдѣльныхъ помѣщений. Плата за номеръ въ гостинницѣ 15 руб. въ мѣсяць. Отдѣльныя помѣщенія отъ 25—50 р. въ мѣсяць. За купанье въ озерѣ 5 руб. въ мѣсяць. Каждая теплая ванна—30 коп. Чины горнаго вѣдомства и ихъ семейства пользуются купаньемъ въ озерѣ и ваннами бесплатно.

Дарасунскія минеральныя воды—въ нерчинскомъ округѣ, забайкальской области, въ 75 вер. отъ ст. Турино-Поворотной Нерчинскаго почтоваго тракта, на 232 вер. къ ю.-з. отъ г. Нерчинска и въ 144 в. отъ гор. Читы.

Мѣстонахождение ключей представляетъ собою болотистую площадь, занимающую около 200 квадратныхъ сажень. По ней струится небольшая рѣчка Дарасунъ, по обимъ берегамъ которой и по самому ея руслу бьютъ минеральныя ключи.

Въ настоящее время вдоль дороги на воды, по косограду, стоитъ рядъ опрятныхъ домиковъ для жилья, которые хотя скудно, но меблированы. Довольно удобныя помѣщенія для ваннъ. Для лицъ, желающихъ получать готовое содержаніе, отпускается столъ отъ арендатора; у него же, а также и изъ деревни Дарасунъ, можно пріобрѣтать и сырые продукты, такъ что въ отношеніи помѣщенія и стола пріѣзжающіе на воды посѣтители вполне обеспечены.

Источники представляютъ двѣ группы: Старо-Дарасунскіе, весьма богатые желѣзомъ (0,10 двууглекислой закиси желѣза на литръ) и Ново-Дарасунскіе—кромѣ желѣза, заключающіе въ себѣ известь и магнезіальныя соли.

Сравнивая по составу Старо-Дарасунскія воды съ известными европейскими водами, мы видимъ, что углекислой магнезійи въ Дарасунскихъ водахъ болѣе, чѣмъ во всѣхъ европейскихъ желѣзныхъ водахъ; углекислаго натрія болѣе, чѣмъ въ Спа; сѣрнокислаго натрія почти столько же, сколько въ Пирмонтѣ; углекислой закиси желѣза значительно боль-

ше, чѣмъ въ Дрибургѣ, и немногимъ меньше, чѣмъ въ Пирмонтѣ и въ Спа.

При употребленіи Дарасунской воды внутрь физиологическое дѣйствіе ея состоитъ въ томъ, что она: 1) улучшаетъ пищевареніе, 2) возбуждаетъ отдѣленія, усиливаетъ обмѣнъ веществъ въ организмѣ, способствуетъ выдѣленію изъ организма ненужныхъ веществъ; 3) улучшаетъ кровообращеніе; 4) успокаиваетъ нервную систему. Дарасунская вода имѣетъ разительное вліяніе на желудочно-кишечный каналъ, — аппетитъ при употребленіи ея сильно увеличивается и больной быстро начинаетъ тучнѣть.

Сравнивая, затѣмъ, данныя анализа воды Ново-Дарасунскаго источника съ Виши и Желѣзноводской № 10, мы видимъ, что всѣ три воды содержатъ одиѣ и тѣ-же вещества, хотя далеко не въ одинаковыхъ количествахъ. Такъ, въ Ново-Дарасунской водѣ преобладаютъ соли магнія, а въ остальныхъ двухъ источникахъ—соли натрія и кальція, притомъ Дарасунская вода содержитъ желѣза вдвое болѣе, чѣмъ Виши и нѣсколько больше — Желѣзноводской.

Такимъ образомъ, при лучшемъ устройствѣ этотъ источникъ, стоящій по своей химической натурѣ выше прославленныхъ Виши и Желѣзноводской воды, можетъ имѣть громадное значеніе.

Относительно выбора больныхъ, которымъ было бы полезно пользованіе этими водами, можно сказать, что, кромѣ малокровныхъ и хлоротическихъ, которымъ специально рекомендуется желѣзо во всѣхъ его видахъ, на этихъ водахъ могли бы имѣть прекрасную санитарную станцію лица, выздоравливающія послѣ тяжелыхъ болѣзней и особенно—страдающія цынгой.

Джусалинскіе желѣзистые источники—семипалатинской области, наводларскаго уѣзда, въ 80 вер. къ сѣверу отъ гор. Каркаралинска, въ киргизской степи. Источники—температурою отъ 13,75°—18,75° Ц.—вытекаютъ у подошвы горы Джусалы. Здѣсь очень красивое мѣстоположеніе; березовая роща; прекрасный кумысъ, приготовляемый мѣстными кочевниками. Химическаго анализа воды нѣтъ. Нѣтъ и подробныхъ свѣдѣній объ условіяхъ жизни на курортѣ.

Ямаровскіе (тоже Ямаровскіе) желѣзистые источники—забайкальской области, верхнеудинскаго округа, въ 464 вер. отъ окружнаго города, въ 327 вер. отъ г. Троицко-савска. Источниковъ нѣсколько; изъ нихъ 3 употребляются внутрь.

Анализъ, произведенный въ 1893 г. докторомъ Кучинскимъ, далъ слѣдующіе результаты:

Въ 1000 куб. сантиметрахъ Ямаровской минеральной воды оказалось:

Хлористаго натрія	0,0150	гр.
Сѣрниокислаго натрія	0,0360	”
Двууглекислаго калия	0,0122	”
” натрія	0,2450	”
” магнія	0,2050	”
” кальція	0,5582	”
” желѣза	0,0300	”
Глинозема	0,0120	”
Веществъ нерастворимыхъ въ солянн. кислотѣ	0,0580	”
Фосфорно-кислой извести	0,0042	”
Органическихъ веществъ	0,0870	”

Въ зависимости отъ вышеизложенныхъ данныхъ химическаго состава Ямаровскаго источника, физическихъ свойствъ его и климатическихъ условій мѣстности, Ямаровскія воды оказываются полезными:

1) При хроническихъ катаррахъ желудка и кишекъ. Природа какъ бы сложила въ одну воду всѣ тѣ лекарственныя средства, которыя въ высшей степени цѣлѣбно дѣйствуютъ противъ желудочно-кишечныхъ катарровъ. Воды эти обратили на себя вниманіе именно своимъ благотворнымъ дѣйствіемъ при этихъ болѣзняхъ. 2) При блѣдной немочи и малокровіи, особенно—если причину его составляетъ катарръ желудка. 3) На Ямаровскихъ водахъ поправляются больные, одержимые катарромъ легкихъ. Тутъ рядомъ съ источникомъ, безъ сомнѣнія, производитъ на больныхъ благоприятное вліяніе высокое положеніе мѣстности надъ уровнемъ моря и дѣйствіе чистаго горнаго воздуха, отличающагося своею легкостію, высокою влажностію и содержаніемъ въ большомъ количествѣ ароматныхъ смолистыхъ испареній, растущихъ на горахъ сосенъ, лиственницъ и кедровъ. 4) Ямаровскія воды могутъ быть полезными для страдающихъ хроническими катаррами мочеполовыхъ органовъ. 5) При различныхъ нервныхъ болѣзняхъ, находящихся, обыкновенно, въ тѣсной связи съ малокровіемъ. Во всѣхъ этихъ болѣзняхъ, основанныхъ на малокровіи, отъ употребленія желѣза замѣчается быстрое улучшеніе.

Лечащіяся на водахъ встаютъ, большею частію, рано. Пьютъ воду въ большомъ количествѣ—чаѣто до тридцати

стакановъ въ день, безъ замѣтнаго вреда. Пьютъ воду въ промежуткахъ между принятіемъ пищи. При употребленіи воды аппетитъ вскорѣ возрастаетъ, такъ что количество потребляемой пищи удваивается и даже утраивается. Какъ пищевареніе, такъ и питаніе возрастаютъ въ сильной степени. Больные приобретаютъ въ вѣсѣ отъ 6 до 12-ти фунтовъ въ теченіе полутора или двухъ мѣсяцевъ.

Вокругъ источниковъ выстроено до 25 домовъ со службами и примитивное ванное заведеніе съ черной ванной-баней (за ванну минеральной воды взимается 30 коп.). Жизнь крайне дорога въ виду дороговизны продуктовъ. Многое (посуду, овощи и проч.) надо брать съ собою.

Климатъ суровый. Ранніе морозы (во второй половинѣ августа); позднее лѣто (съ половины іюня). Ночей безъ инея за сезонъ не набирается даже на 4 недѣли.

Заркентскія или Самъ-Саранскія соляно-земельныя воды, сырѣ-дарьинской области, ташкентскаго уѣзда, въ 55 верстахъ къ ю.-в. отъ Ташкента, близъ кишлака Заркентъ, на высотѣ 2200 ф. надъ уровнемъ моря.

По анализу д-ра Югансона и магистра фармаціи Лейтнера, въ 1.00000 част. воды содержится:

Хлористаго натрія	0,8232 ч.
„ калия	0,2583 „
Хлористой извести	8,0231 „
Углекислой извести	1,0145 „
Сѣрнокислой извести	2,1406 „
„ магnezіи	0,8241 „

Большаго терапевтическаго значенія, судя по составу, имѣть не могутъ, но среди мѣстнаго населенія пользуются громадной славой.

Зюльзинскій (тоже Колтомойконскій) желѣзистый источникъ—забайкальской области, нерчинскаго округа, въ селеніи Зюльзи, въ 80 верстахъ отъ г. Нерчинска, на высотѣ 1557 ф. надъ уровнемъ моря. Источникъ весьма богатъ желѣзомъ и содержитъ на 1 литръ воды около 0,1275 gm. углекислой закиси желѣза. Подробныхъ свѣдѣній объ источникѣ и объ условіяхъ жизни на немъ—не имѣется.

Игнашинскія минеральныя воды—амурской области, въ разстояніи 8 верстъ отъ ст. Игнашиной, по р. Амуру.

Дорога на воды—грунтовая, плоха, благодаря болотистой здѣсь мѣстности и плохимъ черезъ болота мостамъ. Самый источникъ въ видѣ ключей, вытекающихъ изъ подъ горы, въ разстояніи 70 саж. отъ нея, остается безъ всякаго за нимъ ухода, даже безъ навѣса надъ нимъ. Бассейнъ ключей, измѣняющихъ мѣста своего выхода, не болѣе 5 сажень, мелокъ, ни разу ни кѣмъ не очищался; грунтъ бассейна ключей—илистый.

Игнашинскіе минеральные ключи принадлежатъ игнашинскому станичному правленію, оставаясь безъ присмотра. Для пріѣзжающихъ на нихъ имѣется при ключахъ деревянный баракъ, въ которомъ 16 номеровъ, и, кромѣ того, два отдѣльныхъ домика, каждый въ двѣ комнаты—все это для привилегированныхъ посѣтителей; для простонародья же имѣется особый домъ. При всѣхъ этихъ постройкахъ существуетъ лишь одна ванна, построенная на частныя средства больныхъ; воду пьютъ и, кто можетъ, пользуются помянутой ванной.

Лечатся здѣсь, каждый по личному своему усмотрѣнію, отъ катарровъ желудка, отъ хроническихъ сыпей и отъ женскихъ болѣзней. Окружающая воды мѣстность—лѣсъ: сосна и лиственница; изъ ягодъ въ лѣсу: брусника, голубица, смородина; дичи мало. Больные продовольствуются продуктами, доставляемыми изъ ст. Игнашиной.

Произведенный недавно анализъ водъ Игнашинскаго источника далъ слѣдующіе результаты:

Въ 1000 куб. сантим. Игнашинской воды оказалось:

двууглекислаго калия	0,0075	грам.
„ натрія	0,5680	„
„ литія	0,0108	„
сѣрниокисл. извести	0,0875	„
„ извести	1,1430	„
„ магнія	0,5617	„
„ цезія	слѣды	„
Хлористаго магнія	слѣды	„
глинозема	0,1360	„
двууглекислой закиси желѣза	0,0983	„
кремнезема	0,0340	„
фосфорной кислоты	слѣды	„
свободной углекислоты	0,1290	„

Окиси магнезія (MgO)		0,8538%	
" алюминія (Al ₂ O ₃)		1,4553 "	
" желѣза Fe ₂ O ₃)		0,0777 "	
Закиси желѣза (FeO) {	нестойко связанной	0,1271 "	
	стойко "	0,0083 "	
Органическихъ веществъ		0,6411 "	
Стойко (химически) связанной воды		0,8850 "	
Нерастворим. остатокъ. {	Кремнезема (SiO ₂)	3,5877% {	1,5804 "
	Окиси желѣза (Fe ₂ O ₃)		0,0211 "
	" алюминія (Al ₂ O ₃)		0,4411 "
	Органическихъ веществъ		1,0419 "
	Другихъ нерастворимыхъ веществъ и стойко связанной воды		0,5032 "
		100,0000 "	

Такимъ образомъ, химическое изслѣдованіе грязи озера Инголь показало, что грязь эта по составу своему рѣзко отличается отъ всѣхъ, вообще, грязей, примѣняемыхъ съ терапевтической цѣлью и отмѣченныхъ до сихъ поръ въ медицинско-химической литературѣ.

Лѣчебный сезонъ на Инголь продолжается съ начала іюня до сентября. Изъ болѣзней, которыя болѣе всего подходятъ къ климатическому, гидропатическому и бальнеотерапевтическому пользованію на Инголь, на первомъ планѣ надо поставить болѣзни, зависящія отъ общаго расстройства питанія, всякаго рода малокровія и худосочія. Очень пригоденъ Инголь въ случаяхъ трудной реконвалесценціи, ма-разма, общаго истощенія силъ, при англійской болѣзни и золотухѣ.

Иссыгатинскіе акратотермы—въ семирѣченской области, токмакского уѣзда, въ 70 верстахъ отъ уѣзднаго города Пишпекъ. 9 большихъ и нѣсколько малыхъ источниковъ расположены на высотѣ 6000 фут. надъ уровнемъ моря, въ 20 в. отъ границы вѣчныхъ снѣговъ. Климатъ суровый. Купальный сезонъ длится только іюнь и іюль. Частые вѣтры, дожди и туманы. Температура источниковъ 49,6° Ц. и ниже. Источники славятся своей цѣлебностію и привлекаютъ огромное количество больныхъ киргизовъ, дунганъ, татаръ и русскихъ, но—плохо устроены. Пріѣзжающіе живутъ, главнымъ образомъ, въ юртахъ. Въ послѣднее время установлены слѣдующія правила пользованія Иссыгатинскими источниками:

1) Имѣющееся на ключахъ зданіе пожертвовано торговцами г. Пишпека чрезъ довѣреннаго купца Иванова въ пользу общества Краснаго

Креста, которое приняло его въ свое владѣніе согласно дарственного документа.

2) За пользованіе означеннымъ помѣщеніемъ взимается плата со всѣхъ безъ исключенія и поступаетъ въ доходы мѣстнаго Управленія Краснаго Креста. За порчу зданія, какъ-то: побитыя стекла, поломку замковъ и проч. взыскивается съ виновныхъ въ томъ плата по оцѣнкѣ старосты и—если есть—свидѣтелей, и поступаетъ въ тотъ же доходъ.

3) Плата за помѣщеніе въ сутки слѣдующая: одинокій человѣкъ платитъ 30 коп.; семейный съ женою, дѣтьми и слугою—40 коп. Если по соглашенію между собою пожелають помѣститься въ зданіи двое, трое и четверо одинокихъ, то они сообща платятъ 40 коп. въ сутки, затѣмъ—каждый лишній человѣкъ приплачиваетъ 10 коп.

Примѣчаніе. Въ занятіи помѣщенія соблюдается старшинство прибытія на воды, но больные привилегированныхъ сословій, какъ привыкшіе къ большому удобству, имѣють предпочтеніе.

4) Купающіеся въ ключахъ неустроенныхъ и непокрытыхъ и проживающіе въ своихъ юртахъ, палаткахъ и временно приспособленныхъ помѣщеніяхъ (тепѣгахъ, экипажахъ и проч.) платятъ за содержаніе въ чистотѣ ключей и поддержаніе на послѣднихъ порядка по 5 коп. въ сутки съ взрослого человѣка.

5) Ванны на закрытомъ ключѣ отдаются и особо отъ помѣщенія, съ платою по 15 коп. въ сутки съ взрослого. Въ пользованіи этими ваннами соблюдается очередь: первыми на очереди должны быть лица, занимающія помѣщенія, а затѣмъ—уже могутъ купаться проживающіе въ своихъ временныхъ помѣщеніяхъ. Для купанья въ ваннахъ назначается одинъ часъ на человѣка, считая въ томъ числѣ одѣваніе и раздѣваніе. На купающихся съ дѣтьми прибавляется для раздѣванія ихъ 10 минутъ. Для больныхъ заразительною болѣзнію должно быть назначено отдѣльное отъ прочихъ время съ тѣмъ, чтобы послѣ того, какъ они перекупаются, ванны выѣтривались и вода очищалась одинъ часъ.

6) Послѣ каждаго изъ купающихся вода должна очиститься теченіемъ, наблюденіе за чѣмъ лежитъ на обязанности старосты.

7) Чистота въ номерахъ, ваннахъ и около зданія лежитъ на обязанности старосты. На его обязанности лежитъ также наблюденіе за тишиною, порядкомъ и за очередями между купающимися. Въ случаѣ нарушенія тишины и порядка, староста составляетъ протоколы для привлеченія виновныхъ къ суду. Онъ обязанъ обращаться со всѣми вѣжливо.

8) Плата за помѣщеніе и ванны производится старостѣ впередъ—купающимися болѣе недѣли за каждую недѣлю, а менѣе—по числу лечебныхъ дней—и записывается въ шнуровую книгу собственноручно каждымъ, а за безграмотныхъ росписывается другой. Въ эту же книгу вносятся пополненные убытки за испорченное имущество, а также и пожертвованія. Жалобы на дѣйствія старосты вносятся въ другую книгу, помѣщенную на окнѣ въ зданіи.

9) До уплаты денегъ старостѣ и записки таковыхъ въ книгу никто изъ посѣтителей не имѣетъ права занимать помѣщеніе и купаться въ ваннахъ и открытыхъ и закрытыхъ ключахъ.

10) Если лицо, уплатившее деньги впередъ, не пожелаетъ занимать помѣщеніе до условленнаго срока, то уплаченныя деньги возвращаются по расчету.

Макавѣвскій минеральный источник—забайкальской области, Читинскаго округа, въ 57 верстахъ отъ Читы, по Нерчинскому почтовому тракту, въ 11 верстахъ отъ станицы Макавѣвой.

Анализъ Макавѣвской воды, произведенный въ 1893 г. д-ромъ Кучевскимъ, далъ слѣдующіе результаты. Въ 1000 куб. сант. Макавѣвской воды содержится:

Хлористаго калия	0,0330	грамм.
натрія	0,0035	„
Сѣрнокислаго магнія	0,0250	„
Двууглекислаго магнія	0,4021	„
кальція	0,3060	„
Двууглекислой закиси желѣза	0,0017	„
Веществъ, нерастворимыхъ въ солян. кислотѣ	0,0400	„
Органическихъ веществъ	0,2600	„
Потери при анализѣ	0,0100	„
Итого: 1,0813	граммъ	плотн. сост. частей.

Макавѣвскими водами пользуются страдающіе катарромъ желудка и кишекъ, при мокнущихъ сыпяхъ и атоическихкихъ язвахъ и пр.

Сезонъ продолжается съ половины мая по августъ.

Для помѣщенія прѣѣзжающихъ на воды больныхъ имѣются два домика-особняка и сарай, плохо сколоченный изъ плахъ, носящій названіе номеровъ. Номера съ самой жалкой мебелировкой, но ходятъ сравнительно дорого—отъ 10—18 рублей въ мѣсяць.

Уходъ за квартирой, мытье половъ и, вообще, удовлетвореніе всѣхъ хозяйственно-квартирныхъ потребностей лежитъ на самомъ квартирантѣ, который долженъ имѣть и свой замокъ, чтобы запираеть баракъ на время своего отсутствія, и свой подсвѣчникъ со свѣчей, и свой стаканъ, и свою бутылку; словомъ—все необходимое надо привозить съ собой, хотя бы вы и разсчитывали жить на арендаторскомъ иждивеніи. Домъ, носящій громкое названіе „вокзала“, служитъ квартирой для самого арендатора, а залъ въ немъ и три маленькихъ съ досчатыми стѣнами комнатки—временнымъ пріютомъ, при неимѣніи свободныхъ помѣщеній для вновь прибывающихъ больныхъ.

Чтобы обезпечить себя помѣщеніемъ въ первые мѣсяцы сезона, нужно заблаговременно снестись съ арендаторомъ и занять таковое раньше прибытія на мѣсто; иначе можетъ

случиться, что впредь до освобожденія какого-либо номера придется пріютиться въ залѣ „вокзала“ — на глазахъ у всѣхъ, а семейному — хоть уѣзжать назадъ, такъ какъ существующихъ помѣщеній въ разгарѣ сезона, въ маѣ и іюнѣ, не хватаетъ для всѣхъ пріѣзжающихъ; если кому плата за нихъ не по карману — тѣ устраиваютъ вблизи источника шалаши изъ корья и проживаютъ въ нихъ.

На водахъ имѣется и общій столъ отъ арендатора и двѣ кухни для желающихъ самимъ для себя готовить пищу.

Семейные живутъ на водахъ, обыкновенно, собственнымъ хозяйствомъ. Припасы можно доставать у жителей ближайшаго селенія Макавѣева, почти каждый день до страды доставляющихъ на воды молоко, сметану, яйца, масло, куръ, печеный хлѣбъ и проч. Бутылка молока продается здѣсь отъ 5—8 коп.; яйца — отъ 1 р. до 1 р. 50 коп. сотня; масло чухонское 40 коп. фунтъ; курица 40—50 коп.; хлѣбъ 3—4 коп. фунтъ; говядина 8—9 коп. фунтъ и проч.

Получающіе столъ отъ арендатора платятъ за обѣдъ изъ двухъ блюдъ, съ булкой къ чаю, 18 р. въ мѣсяцъ. За самоваръ каждый разъ платится отдѣльно 10 коп. За обѣдъ и ужинъ изъ одного блюда 30 р.; обѣдаютъ и ужинаютъ по своимъ номерамъ. Обѣдъ — обильный, сытный и, пожалуй, довольно разнообразный. Но при этомъ уже не требуйте соблюденія какихъ-либо бальнео-діететическихъ правилъ; обѣдъ для всѣхъ одинъ и тотъ же, часто очень жирный и обильно приправленный пряностями, и къ нему черный хлѣбъ, что все, конечно, не совсѣмъ-то гармонируетъ съ бальнео-діететикой и мало подходяще для катаральныхъ обыкновенно желудковъ и кишекъ, ищущихъ исцѣленія на здѣшнихъ водахъ, но — и на томъ спасибо!....

Малкинскія акратотермы — на Камчатскомъ полуостровѣ, у источниковъ р. Бѣлой. При источникахъ устроены помѣщенія для больныхъ. Температура источниковъ очень высока, достигая въ нѣкоторыхъ — до 86,9° Ц.

Начинскіе горячіе источники — приморской области, петропавловскаго округа, недалеко отъ Охотскаго моря и въ 100 вер. по тракту отъ Петропавловскаго порта. Температура источниковъ равна 80° Ц. Вся округность сильно нагрѣвается ими, такъ что почва не замерзаетъ зимою.

По анализу проф. К. Шмидта въ 1276 грм. воды заключается:

Извести	0,0355 грм.
Сѣрно-кислой магневій	0,0199 "
Хлористаго калия	0,0921 "
натрія	

Кремневой кислоты	0,8775 грм.
Окиси желѣза	0,0001 "

Источники посѣщаются значительнымъ числомъ больныхъ. Устройства для нихъ нѣтъ, однако, почти никакого.

Нилово-пустыньскія горячія воды (акратотермы)—въ иркутской губерніи, въ Ниловой пустыни, въ 250 верстахъ отъ Иркутска, принадлежатъ архіерейскому дому. Воды расположены на высотѣ 3000 ф. надъ уровнемъ моря и хотя посѣщаются больными, но устройства при нихъ нѣтъ никакого и врача не имѣется.

Въ 1888 г. былъ произведенъ анализъ этихъ водъ Лушниковымъ и Тихомировымъ, давшій слѣдующіе результаты:

На литръ воды приходится:

Хлористаго натра	0,0326 грм.
" кальція {	слѣды.
" магнія {	слѣды.
Сѣрнокисл. натра	0,5820 "
" извести	0,1349 "
Двууглекисл. кальція	0,1364 "
" магnezіи	0,0106 "
" желѣза	слѣды.
Глинозема	0,0168 "
Прочихъ веществъ	0,0388 "

Температура источника колеблется между—42°—44° Ц.

Рахмановскіе горячіе ключи (акратотермы)—находятся въ бійскомъ округѣ, томской губерніи, близъ китайской границы, въ 100 верстахъ къ с.-в. отъ военного пограничнаго поста Котонъ-Каракая. Надъ уровнемъ моря возвышаются на 5782 ф. Рахмановскіе ключи по своему составу должны быть отнесены къ индифферентнымъ термамъ, съ порядочнымъ количествомъ углекислоты. Ихъ можно сравнить съ источниками Gastein Willbad, Абассъ-Туманъ и проч.

Самая близкая къ ключамъ деревня расположена въ 65 вер. Больные, которыхъ бываетъ сравнительно немного, помѣщаются въ юртахъ. Жизненныхъ продуктовъ, даже самыхъ необходимыхъ, достать не всегда возможно. Температура воды источниковъ достигаетъ до 40° R. Анализъ не произведенъ. По слухамъ вода Рахмановскихъ ключей прекрасно помогаетъ отъ золотухи.

Солоновка—самое популярное лѣчебное мѣсто въ томской губерніи.

Рѣчка Солоновка славится своими цѣлебными водами и грязями. Рѣчка, впадающая въ громадное озеро Кучукъ и очень незначительная по величинѣ (саженъ около 400 длиною и сажени 3 шириною), находится въ обширной Кулундинской солончаковой степи, въ барнаульскомъ округѣ, томской губерніи, въ 600 верстахъ отъ гор. Томска. Изъ Томска ѣдутъ на парадолѣ до дер. Камень, отъ которой до Солоновки приходится ѣхать верстъ 170 на лошадяхъ, по довольно сносной дорогѣ. Лошади всегда найдутся въ дер. Камень за недорогую плату.

Окрестности Солоновки почти совершенно лишены всякой растительности: кругомъ одна песчаная степь. Ближайшій лѣсъ расположенъ въ 90 вер. Удобныхъ построекъ и приспособленій для леченія—никакихъ. Жить приходится въ юртахъ, которыя больные частію строятъ сами, частію берутъ на прокатъ у киргизовъ, кочевки которыхъ находятся верстахъ въ 7 отъ рѣчки. Нѣсколько далѣе, верстахъ въ 10, расположена небольшая русская деревушка, населенная, преимущественно, старообрядцами. Отсутствіе теплыхъ помѣщеній при измѣнчивости сибирскаго климата часто даетъ себя чувствовать: случаи простуды на водахъ не рѣдки.... Содержаніе, вообще, недорого; но часто трудно бываетъ найти самые необходимые жизненные продукты. Отъ кочующихъ киргизовъ можно получать баранину, кумысъ; изъ деревни—хлѣбъ, молоко, масло, яйца и изрѣдка—мясо.

Вода Солоновки, вслѣдствіе громаднаго содержанія солей, въ качествѣ питья не употребляется; прѣсную воду доставляютъ верстъ за 10 по 5 коп. за ведро.

Но, не смотря на всѣ неудобства, воды посѣщаются массою больныхъ, благодаря изумительно цѣлебнымъ ихъ свойствамъ. Бывали случаи, что застарѣлые ревматизмы, не поддававшіеся самому серьезному лѣченію, исцѣлялись въ нѣсколько недѣль при пользованіи Солоновскими водами и грязями.

По отзыву томской врачебной управы, воды и грязи р. Солоновки принадлежатъ къ разряду сѣрнистыхъ, горько-соленыхъ водъ и съ пользою могутъ примѣняться при ревматизмахъ, сифилисѣ, золотухѣ, хроническомъ отравленіи кислотами, подагрѣ и различныхъ накожныхъ болѣзняхъ.

Температура воды въ Солоновкѣ, имѣющая на поверхности 18° , съ углубленіемъ поднимается до 30° — 32° R.

По анализу, произведенному проф. Томскаго Университета Э. А. Леманомъ, соли, заключающіяся въ водѣ р. Солоновки, группируются слѣдующимъ образомъ:

Хлористаго натрія	54,8	%
Сѣрниокислаго натра	3,5	"
Хлористаго калия	0,14	"
магнія	6,6	"
Сѣрниокислой магнезій	18,0	"
Бромистаго магнія	0,0426	"
Углекислой магнезій	0,06	"
Хлористаго кальція	0,52	"
Сѣрниокислой извести	0,6	"
Углекислой "	0,022	"
Кремневой кислоты	0,048	"
Органическихъ веществъ	0,06	"
Песку и глины	0,08	"
Сѣрнистыхъ соединеній	слѣды.	"
Кристаллизаціонной воды и потери около	15	"

Въ илѣ (грязь) изъ рѣчки Солоновки, представляющимъ во влажномъ состояніи совершенно черную, липкую массу, выделяющую запахъ сѣроводорода, проф. Леманъ констатировалъ присутствіе до 42% солей кальція, магнія, желѣза и проч.

Тагарское горько-соленое озеро, съ содержаніемъ желѣза, — енисейской губ., минусинскаго округа, въ 14 вер. отъ гор. Минусинска.

Анализъ водъ Тагарскаго озера, произведенный покойнымъ проф. К. Шмидтомъ, далъ слѣдующіе результаты:

Въ 100 частяхъ осадка оказалось:

Сѣрниокислаго калия	0,331	гр.
натра	71,407	"
кальція	3,061	"
Хлористаго натрія	6,648	"
магнія	10,559	"
Бромистаго магнія	0,020	"
Углекислой извести	0,126	"
Окиси желѣза	0,127	"
магнія	0,079	"
Глинозема и кремнезема	0,046	"

Тагарскія воды рекомендуются врачами, главнымъ образомъ, отъ ревматизмовъ и застарѣлыхъ катарровъ желудка. Но, и помимо всякаго цѣлебнаго свойства, мѣстность у Тагарскаго озера представляется вполне гигиеническою дачею на лѣто. Пароходное сообщеніе Минусинска съ Красноярскомъ доставляетъ большія удобства проезжающимъ.

Въ послѣднее время при озерѣ построено новое зданіе, раздѣленное на нѣсколько вполне изолированныхъ и прилично мебелированныхъ комнатъ, заключаетъ въ себѣ еще нѣсколько общихъ комнатъ съ буфетомъ и биллиардомъ и кончается громаднымъ заломъ—террасою, находящеюся на самомъ берегу богатаго и *чудотворнаго* (какъ называютъ крестьяне) озера. Съ террасы открывается живописный видъ на противоположный берегъ озера. Поминутно по озеру несутся разнообразныхъ конструкцій лодки и ялики съ вѣчно довольными своимъ „баринномъ“ рабочими арендатора. Густой сосновый лѣсъ, расположенный на гористой мѣстности, представляетъ превосходное мѣсто для прогулокъ больныхъ; по сторонамъ красуются необъятныя пашни, луга, лощины, горки, утесы и виднѣются стада овецъ, рогатаго скота и табуны лошадей. На озерѣ, въ различныхъ пунктахъ, устроены купальни, какъ для купанья, такъ и для натиранія грязью со дна озера. По желанію больного и по рецепту доктора, приготовляются теплыя ванны, и это обходится очень недорого. Тутъ же устроено кумысное заведеніе; бутылка кумыса стоитъ 15—20 коп.

Кромѣ уже упомянутаго зданія, выстроено еще нѣсколько меньшихъ съ отдѣльными комнатами, вполне уютными, теплыми, свѣтлыми и пригодными для зимняго времени. Цѣны за отдѣльную комнату съ мебелью, самоваромъ и вѣжливою прислугою невысокія—для одной персоны 15 р., та же комната для двоихъ (вполнѣ достаточная) 20 р. и двѣ комнаты для семейныхъ, или одна двойнаго размѣра 25 руб. Обстановка комнатъ не только приличная, но отличается нѣкоторою изысканностью и даже комфортабельностью. Вообще, курортъ представляетъ нѣкоторыя удобства, рѣдкія на сибирскихъ минеральныхъ водахъ.

Туркинскіе акратотермы—забайкальской области, баргузинскаго округа, на юго-восточномъ берегу Байкала, по сосѣдству съ селеніемъ Горячинскимъ.

Анализ Туркинскихъ водъ, произведенный въ 1893 г. д—ромъ Кучинскимъ, далъ слѣдующіе результаты:

Въ 1000 кубич. сантим. ея оказалось:

Хлористаго кальція	0,0218 гр.
магнія	0,0028 "
Сѣрнокислаго натрія	0,3885 "
Углекислаго магнія	0,0090 "
кальція	0,0411 "
Веществъ, нерастворимыхъ въ соляной кислотѣ .	0,0505 "
Органическихъ веществъ	0,0171 "
Всего плотныхъ составныхъ частей	0,5468 "

Д—ръ Кучинскій относитъ Туркинскія воды къ числу химически индифферентныхъ теплыхъ источниковъ, дѣйствующихъ не составными частями заключающихся въ нихъ химическихъ соединеній, а лишь—температурой.

Въ частности ванны Туркинскихъ источниковъ назначаются:

1) При хроническомъ ревматизмѣ и подагрѣ; въ мышечномъ ревматизмѣ хорошо помогаютъ теплыя и даже термически индифферентныя ванны; при суставномъ ревматизмѣ и подагрѣ требуются уже ванны горячія.

2) Употребленіемъ теплыхъ и горячихъ ваннъ достигается всасываніе самыхъ разнообразныхъ по происхожденію и локализациі воспалительныхъ продуктовъ: при плевритѣ, параметритѣ и периметритѣ, перетифлитѣ, при хроническихъ страданіяхъ железъ и надкостницы.

3) Цѣлебные результаты достигаются при леченіи сифилиса, ртутнаго и свинцоваго отравленія, что находитъ себѣ объясненіе въ усиленіи обмѣна веществъ, вызываемаго дѣйствіемъ теплой и горячей воды.

4) Успѣшное примѣненіе находятъ себѣ индифферентныя термы при различныхъ страданіяхъ нервной системы. Термически индифферентными и теплыми ваннами лечатся: истерія, ипохондрія, всѣ виды нейрастеній, бессонница, различныя гиперестезіи невралгіи, спазмы, судорожныя сведенія членовъ. Теплыми и горячими ваннами лечатся: анестіи, параличи, ревматическаго и подагрическаго происхожденія, параличи, остающіеся послѣ воспаленія мозговыхъ оболочекъ, послѣ травмы и проч.

5) Ваннами химически индифферентныхъ источниковъ лечатся также нѣкоторыя хроническія болѣзни кожи, особенно—атоническія язвы.

При Туркинскихъ водахъ уже давно устроена больница, не отличающаяся, впрочемъ, особыми удобствами, и имѣеть мѣстопробываніе врачъ.

Частныя помѣщенія на Туркинскихъ водахъ крайне ограничены: всего одинъ корпусъ о девяти номерахъ, для прїѣзжающихъ лечиться больныхъ, и при немъ всего на всего 4 ванны. Количество—крайне недостаточное при большомъ скопленіи лечащихся; въ результатъ—больные, не успѣвши захватить удобные часы для ваннъ, нерѣдко бываютъ вынуждены принимать ихъ въ 3 часа утра и въ 12 часовъ ночи, что, конечно, не можетъ благопріятно отзываться на общемъ состояніи ихъ здоровья. Для больныхъ, пользующихся въ больницѣ, имѣются двѣ отдѣльныя ванны, специально только для нихъ.

По недостатку помѣщенія на водахъ больные помѣщаются на квартирахъ, среди крестьянъ, въ сосѣднемъ съ водами селеніи Горячинскомъ (36 дворовъ), что не совсѣмъ удобно и во многихъ отношеніяхъ, особенно—если между таковыми больными будутъ сифилитики, а, вѣдь, таковыя составляютъ едва-ли не преобладающій элементъ среди больныхъ, пользующихся Туркинскими водами.

Устьянцевское соляное цѣлебное озеро—въ каинскомъ округѣ, томской губерніи, въ 600 в. отъ Томска и въ 30 верстахъ, по невозможной проселочной дорогѣ, отъ г. Каинска. У самаго озера расположено с. Устьянцевское, гдѣ, обыкновенно, больные и находятъ помѣщеніе. Содержаніе весьма дешево. Ближайшая резиденція врача находится въ Каинскѣ.

Вода въ озерѣ молочнаго цвѣта; на вкусъ—солено-щелочная. Оказываетъ весьма благопріятное дѣйствіе на больныхъ золотухою и накожными болѣзнями.

Воды озера по анализу, произведенному томской врачебной управой, содержатъ:

Хлористаго натрія	27,704 ‰
Бромистаго натрія	0,126 „
Сѣрниокислаго натрія	28,887 „
„ калия	0,076 „

Углекисл. натрія	27,518	0/0
„ извести	0,202	„
„ магнези	0,785	„
Гидр. желѣза и кремн. кисл.	0,006	„

Хазретъ-Аюбскіе соляные и известковые горячіе источники—ферганской области, андижанскаго уѣзда, въ Кугартскихъ горахъ, на возвышенности Аюбъ-Тау (гора „Юва“), на высотѣ 3850 фут. надъ уровнемъ моря, въ 450 вер. отъ Ташкента.

Всѣхъ источниковъ около 10. Одинъ изъ нихъ представляетъ магометанскую святыню и употребляется исключительно туземцами, а два другихъ—раздѣланы для русскихъ мѣстныхъ войскъ и служатъ также пріѣзжей русской публикѣ.

Эти послѣдніе источники, означенные №№ 4 и 6, по анализу, произведенному въ 1885 г. магистромъ фармаціи Верблюнеромъ, имѣютъ слѣдующій составъ:

Въ 10,000 частяхъ воды граммовъ:

	ист. № 4.	ист. № 6.
Двуугл. извести	2,824	3,240
„ натра	2,154	2,255
„ магнези	0,952	0,979
Хлорист. натрія	1,845	2,852
Сѣрниокисл. натрія	2,222	1,232
„ магнези	0,405	0,960
„ извести	—	0,218
Глинозема	0,299	0,204
Кремнезема	0,182	0,248
Т° источника	39,3° Ц.	40° Ц.
Удѣльный вѣсъ при 20° Ц.	1,00218	1,00312
Сѣроводородъ (въ 1000 к. с. воды)	0,001519 к. с.	0,0033461 к. с.

При источникѣ № 4 построена купульня; при источникѣ № 6—отдѣльныя ванны. Для частныхъ больныхъ выстроенъ плохенькій баракъ. Пища для воинскихъ чиновъ съ котла весьма удовлетворительна; частные же больные въ этомъ отношеніи вовсе не обезпечены.

Широ—горько-щелочное озеро, можетъ быть—единственное въ Россіи съ содержаніемъ мышьяка,—въ енисейской губерніи, минусинскаго округа; ѣхать на него изъ Красноярска, Енисейска и Минусинска по р. Енисею до с. Батеневскаго. Изъ Батеней—на лошадяхъ до Широ 50—60 вер.

Каменистая и гористая степь, съ незначительными оазисами по берегамъ рѣчекъ, текущихъ въ Енисей. Озеро почти круглой формы въ 6—7 вер. въ диаметрѣ; глубина въ точности не опредѣлена. Пока на берегу озера устроены только юрты для помѣщенія больныхъ, съѣзжающихъ сюда въ числѣ около 250 чел.; есть нѣсколько ваннъ. Воду назначаютъ и внутрь, какъ *drasticum*. Общество енисейскихъ врачей озабочено устройствомъ на Широ хорошо поставленной бальнеологической станціи.

Составъ воды Ширинскаго озера, по анализу проф. Лемана, слѣдующій (показано процентное содержаніе солей въ водѣ):

Хлористаго натрія NaCl	0,31
Сѣрниокислаго натрія Na_2SO_4	0,745
Хлористаго калия KCl	0,0032
Сѣрниокислаго калия K_2SO_4	0,0045
Хлористаго магнія MgCl	0,032
Сѣрниокислой магnezіи MgSO_4	0,48
Бромистаго магнія MgBr_2	слѣдн.
Двууглекислой магnezіи MgCO_3	0,086
Хлористаго кальція CaCl_2	0,0012
Сѣрниокислой извести CaSO_4	0,082
Двууглекислой извести CaCO_3	0,00602
Кремнекислоты SiO_2	0,0012
Двууглекислой закиси желѣза FeCO_3	0,00018
Азотнокислаго аммонія NH_4NO_3	слѣдн.
Органическихъ веществъ	слѣдн.
Сѣрнистыхъ соединеній	0

Лѣченіе на Широ показуется:

- 1) При малокровіи (въ нѣкоторыхъ случаяхъ).
- 2) Блѣдной немочи (торпидная форма).
- 3) Золотухъ и англійской болѣзни.
- 4) Хроническомъ ревматизмѣ.
- 5) Сифилисѣ въ третичныхъ формахъ.
- 6) При хроническомъ катаррѣ желудка и кишечникаъ.
- 7) При хроническомъ катаррѣ дыхательныхъ органовъ.
- 8) При хроническихъ катаррахъ женской половой сферы.
- 9) При воспаленіи яичниковъ, матки, околوماتочной кѣтчатки и маточныхъ связокъ, при переходѣ въ хроническую форму.
- 10) Аномаліяхъ менструацій.
- 11) Общемъ ожирѣніи.

12) При хроническихъ на­кожныхъ сы­пяхъ.

13) При нервныхъ болѣзняхъ: мозговое переутомленіе, импотенція, невралгія и проч.

14) При венозныхъ стазахъ въ системѣ воротной вены и нижней полой.

Противупоказуется леченіе на Широ или, по крайней мѣрѣ, требуется осторожность и ослабленіе дѣйствія водъ путемъ ваннъ: при болѣзняхъ сердца, наклонности къ внутреннимъ кровотеченіямъ, сильной слабости, значительномъ исхуданіи и малокровіи, при болѣзняхъ легкихъ, при болѣзняхъ почекъ. Особенно нужно быть осторожнымъ по отношенію къ дѣтямъ и старикамъ.

Шурская сѣрнистая вода—въ Туркестанскомъ генералъ-губернаторствѣ, самаркандской области, ката-курганскаго уѣзда, въ 16 вер. къ югу отъ уѣзднаго города, въ м. Шуръ. Никакихъ приспособленій для лѣченія нѣтъ. Туземцы вырываютъ въ землѣ обыкновенныя ямы въ $\frac{1}{2}$ арш. глубины и, пропустивъ туда воду изъ источника, принимаютъ эти импровизированныя ванны. Время сидѣнія въ ваннѣ—до 2 часовъ. Курсъ леченія, обыкновенно, состоитъ только изъ двухъ сеансовъ. Ничего похожего на жилье здѣсь нѣтъ.

Химическій анализъ произведенъ Тейхомъ въ 1874 году:

На 1000 частей воды:

Углекислой извести	1,218 ч.
„ магnezіи	1,208 „
Хлористаго натрія	1,108 „
Сѣрниокисл. магnezіи	1,794 „
„ натра	2,856 „
Сѣрводорода	0,53 по вѣсу.

ОТДѢЛЪ ПЯТЫЙ.

СУДОУСТРОЙСТВО И СУДОПРОИЗВОДСТВО

въ Сибири, Степныхъ областяхъ и Туркестанскомъ краѣ.

Всѣ законоположенія, касающіяся судоустройства и судопроизводства въ Сибири и Туркестанскомъ краѣ, изложены во 2 ч. т. XVI и II т. „Сводъ губ. уchr.“, издан. 1892 года.

Судебная власть въ **Западной** (тобольская и томская губ.) и **Восточной** (енисейская и иркутская губ., якутская область, входящая въ составъ Иркутскаго генераль-губернаторства), **Забайкальской, Приморской съ островомъ Сахалиномъ и Амурской** области (составляющихъ Приамурское генераль-губернаторство), сосредоточивается въ губернскихъ и окружныхъ судахъ, а также по нѣкотораго рода дѣламъ—и въ общихъ губернскихъ и областныхъ управленіяхъ, губернскихъ и областныхъ правленіяхъ (нынѣ послѣднія преобразуются) въ городскихъ и уѣздныхъ полицейскихъ управленіяхъ.

Губернскихъ судовъ четыре: **Тобольскій, Томскій, Иркутскій и Енисейскій. Окружныхъ судовъ—14.** Вѣдомству окружныхъ судовъ подлежатъ всѣ тѣ гражданскія и уголовныя дѣла, по которымъ ни одинъ изъ подсудимыхъ не обвиняется въ преступленіи или проступкѣ, влекущемъ за собою наказаніе, соединенное съ лишеніемъ всѣхъ правъ состоянія или всѣхъ особенныхъ и нѣкоторыхъ правъ состоянія, за исключеніемъ дѣлъ по нарушенію зак. о печати, каковыя вѣдаются губернскими судами. Въ **гражданскихъ искахъ** окружнымъ судамъ подлежатъ всѣ исковыя и тя-

жебныя дѣла по цѣнѣ, не превышающей 1000 руб.; при чемъ тѣ иски, которые не превышаютъ 30 руб., разрѣшаются сими судами окончательно. Исключеніемъ являются окружные суды—Якутскій и суды въ Приморской и Амурской областяхъ. Эти суды слѣдующіе: Якутскій (учрежденный для всей области), Забайкальскій—въ городѣ Читѣ и Амурскій—въ Благовѣщенскѣ и два для Приморской области—одинъ въ Хабаровскѣ, вѣдающій и островъ Сахалинъ, а другой—во Владивостокѣ для Южно-Уссурійскаго края. Этимъ окружнымъ судамъ подсудны, вообще, всѣ уголовныя дѣла, за исключеніемъ лишь дѣлъ о преступленіяхъ должности, изъ которыхъ—подлежащія въ общемъ порядкѣ суду губернскаго суда вѣдаются Иркутскимъ губерн. судомъ (586 и 587 ст. т. XVI 2 ч. „зак. о суд. угол.“). Всѣ гражданскіе тяжбы и иски на сумму свыше 30 руб., вчинаемые въ окружныхъ судахъ, рѣшаются ими съ правомъ апелляціи, которая приносится въ 4-хъ мѣсячный срокъ со дня объявленія рѣшенія. Такой же срокъ полагается и для отсутствующихъ тяжущихся, вызываемыхъ черезъ публикаціи, если они находятся въ предѣлахъ Имперіи; причемъ этотъ срокъ исчисляется со дня припечатанія третьей публикаціи въ „Сенатскихъ объявленіяхъ“; для лицъ же, находящихся за-границей, срокъ установленъ въ шесть мѣсяцевъ. Для несовершеннолѣтнихъ срокъ подачи апелляцій—двухъ-лѣтній и теченіе его идетъ отъ дня ихъ совершеннолѣтія, т. е. 21-го года. Гражданскія дѣла (по искамъ и тяжбамъ свыше 30 руб.), рѣшаемыя въ Якутскомъ, Забайкальскомъ, Амурскомъ и двухъ окружныхъ судахъ Приморской области, цѣна коихъ не превышаетъ 1000 руб., въ апелляціонномъ порядкѣ подсудны Иркутскому губернскому суду, свыше же 1000 руб.—восходятъ прямо въ Правительствующій Сенатъ. По уголовнымъ дѣламъ для этихъ судовъ высшей инстанціей являются: для дѣлъ, по которымъ кто либо изъ подсудимыхъ подлежитъ лишенію всѣхъ правъ состоянія или всѣхъ особенныхъ правъ,—Правительствующій Сенатъ, а для всѣхъ прочихъ дѣлъ—Иркутскій губернский судъ. Частныя жалобы на окружные суды приносятся: на медленность и проволочку—въ губернскія и областныя правленія или генераль-губернаторамъ; на неправильность же въ производствѣ дѣлъ, на непредставленіе или возвращеніе отзыва

или жалобы—въ губернскіе суды. Такого же рода частныя жалобы на губернскіе суды приносятся въ общія губернскія или областныя управленія или генераль-губернаторамъ. **Губернскій судъ**, въ качествѣ суда второй инстанціи, рѣшаетъ окончательно всѣ гражданскія и уголовныя дѣла, поступающія въ него изъ судовъ первой степени. Гражданскія же дѣла, вчинаемыя въ этомъ судѣ въ качествѣ суда первой степени, въ апелляціонномъ порядкѣ поступаютъ на разсмотрѣніе Правительствующаго Сената; при чемъ жалобы приносятся въ тѣ же сроки, которые установлены для переноса дѣлъ изъ окружныхъ судовъ. По уголовнымъ же дѣламъ—губернскій судъ, хотя и постановляетъ окончательныя приговоры и приводитъ ихъ въ исполненіе, но подсудимымъ предоставляется подача частныхъ жалобъ въ Сенатъ, какъ до приведенія приговоровъ въ исполненіе, такъ и послѣ; при чемъ подача этого рода жалобъ не ограничена срокомъ. Исключеніемъ являются дѣла: 1) о возвращеніи изъ православія, 2) объ уклоненіи изъ православія въ магометанство, іудейство и идолопоклонство, а также—3) дѣла о преступленіи по должности, которыя прежде исполненія вносятся на утвержденіе губернаторовъ. Губернаторъ вправѣ не утвердить приговора, и тогда долженъ дѣло со своимъ мнѣніемъ представить въ Сенатъ. Губернаторъ также можетъ признать участь подсудимаго достойной смягченія и, буде дѣло не слѣдуетъ на ревизію Сената (о случаяхъ этихъ будетъ сказано ниже), остановить самое исполненіе приговора, представивъ свои соображенія на усмотрѣніе Министра Юстиціи. Генераль же губернатору принадлежитъ право останавливать исполненіе всякаго судебного рѣшенія и доносить о томъ Сенату, а о времени нетерпящихъ дѣлъ—Его Императорскому Величеству. Утвержденіе приговора губернаторомъ не лишаетъ подсудимаго права на подачу частной жалобы въ Сенатъ. Кромѣ того, на разсмотрѣніе Сената вносятся: 1) дѣла, по которымъ дворяне или чиновники лишаются всѣхъ правъ состоянія или всѣхъ особенныхъ правъ; 2) дѣла о всѣхъ несовершеннолѣтнихъ, имѣвшихъ во время преступленія менѣе 17 лѣтъ и приговариваемыхъ къ лишенію всѣхъ правъ состоянія; 3) дѣла, по которымъ послѣдовали предложенія отъ ревизующихъ губернію сенаторовъ, и дѣла о чиновни-

кахъ, преданныхъ ими суду, и 4) дѣла, производимыя по Высочайшему повелѣнію. По мимо того, вносятся на разсмотрѣніе Сената всѣ дѣла по протестамъ прокуроровъ, а по отзывамъ подсудимыхъ, — рѣшенныя губернскими судами и въ областяхъ Якутской, Забайкальской, Амурской и Приморской—окружными судами: 1) о дворянахъ и чиновникахъ, судимыхъ за смертоубійство, даже и въ томъ случаѣ, когда подсудимые не признаны въ томъ виновными; 2) о священнослужителяхъ и почетныхъ гражданахъ, присуждаемыхъ къ лишенію всѣхъ правъ состоянія, или же всѣхъ особенныхъ, лично и по состоянію присвоенныхъ имъ правъ и преимуществъ; 3) о канцелярскихъ служителяхъ изъ священнослужительскихъ или причетническихъ, купеческихъ и мѣщанскихъ дѣтей, не достигшихъ четырнадцатаго класса и присуждаемыхъ къ лишенію всѣхъ правъ состоянія, или къ лишенію всѣхъ особенныхъ правъ и преимуществъ и отдачѣ въ арестантскія отдѣленія, или заключенію въ тюрьмѣ (улож. о нак. ст. 30 II); 4) о дворянахъ, чиновникахъ и священнослужителяхъ, присуждаемыхъ къ лишенію нѣкоторыхъ особенныхъ, личныхъ и по состоянію присвоенныхъ правъ и преимуществъ, а равно о чиновникахъ, присуждаемыхъ къ исключенію изъ службы или къ отрѣшенію отъ должности, и 5) о казенныхъ взысканіяхъ по преступленіямъ должности. **Отзывы** допускаются также и на приговоры, постановленные по дѣламъ печати. Срокъ для подачи отзывовъ опредѣляется мѣсячный, считая со дня объявленія приговора. Отзывы пишутся на простой бумагѣ и особой формы для нихъ не полагается, — въ отзывѣ должны быть только изложены тѣ основанія, по которымъ приговоръ почитается неправильнымъ; подъ приговоромъ должна быть подпись лица, приносящаго оный, и указаніе его мѣстожителства. По всѣмъ отзывамъ, приносимымъ по уголовнымъ дѣламъ, взимаются пошлины въ размѣрѣ 3 р. 60 к. Отзывъ можно приносить и общій отъ нѣсколькихъ лицъ, если онѣ обвинялись по одному дѣлу, и тогда пошлины берутся съ отзыва, а не по числу лицъ, подавшихъ его, т. е. въ размѣрѣ лишь тѣхъ же 3 р. 60 к. Лица неимущіе освобождаются отъ взноса пошлинъ, но обязаны дать подписку о томъ, что, въ случаѣ обнаруженія несправедливости объявленія о своемъ неимуществѣ, подвергаютъ

себя отвѣтственности какъ за дачу ложнаго показанія предъ судомъ безъ присяги (наказаніе—арестъ отъ 3 недѣль до 3 мѣсяцевъ, или же заключеніе въ тюрьмѣ отъ 2 до 4 мѣсяцевъ—943 ст. Улож. о нак.). Одинаковая подписка берется и съ лицъ, не могущихъ по неимуществу внести переносныя пошлины по гражданскимъ дѣламъ.

Такіе же, и на такихъ же основаніяхъ, отзывы могутъ быть приносимы и на всѣ приговоры по уголовнымъ дѣламъ, постановленные окружными судами въ качествѣ судовъ первой степени.

На приговоры: губернскихъ судовъ отзывы приносятся въ Сенатъ, окружныхъ судовъ—въ губернскіе суды. Въ областяхъ Якутской, Забайкальской, Амурской и Приморской (вмѣстѣ съ о. Сахалиномъ) вторую степень суда для окружныхъ судовъ по уголовнымъ дѣламъ составляютъ: для тѣхъ, по которымъ подсудимые обвиняются въ преступленіи, влекущемъ за собою наказаніе, соединенное съ лишеніемъ всѣхъ правъ или всѣхъ особенныхъ правъ и ссылку на житье по 31 ст. Улож. о нак. или отдачу въ арестантскія отдѣленія—Сенатъ; а для всѣхъ прочихъ дѣлъ—Иркутскій губернской судъ.

Какъ отзывы, такъ и, вообще, всѣ жалобы по гражданскимъ и уголовнымъ дѣламъ приносятся черезъ то мѣсто, на которое жалоба подается, за исключеніемъ жалобъ на медленность и на непредставленіе отзыва или жалобы въ высшую инстанцію, равно и на возвращеніе ихъ. Жалобы послѣдняго рода могутъ быть приносимы непосредственно тому мѣсту, разсмотрѣнію коего онѣ подлежатъ.

Производство уголовныхъ дѣлъ состоитъ: 1) въ слѣдствіи или изысканіи всѣхъ обстоятельствъ дѣла или происшествія, составляющаго преступленіе, 2) въ судѣ, который состоитъ въ повѣркѣ слѣдствія, въ сужденіи, по силѣ доказательствъ и уликъ, о винѣ или невинности подсудимаго, и въ постановленіи приговора и 3) въ исполненіи приговора.

Слѣдствія производятъ судебные слѣдователи, полицейскіе пристава и земскіе засѣдатели въ округахъ (нѣчто въ родѣ становаго пристава). Судебный слѣдователь приступаетъ къ производству слѣдствія по письменнымъ требованіямъ судебныхъ мѣстъ и лицъ прокурорскаго надзора.

По собственному усмотрѣнію приступаетъ лишь тогда, когда лично застигнетъ совершающееся или только что совершившееся преступленіе. Полицейскіе чины и засѣдатели производятъ дознанія и, обнаруживъ законный поводъ къ началу слѣдствія, приступаютъ непосредственно къ слѣдствію, но въ послѣднемъ случаѣ—немедленно увѣдомляя о томъ надлежащее лицо прокурорскаго надзора, отъ котораго уже зависитъ поручить слѣдствіе судебному слѣдователю или оставить дѣло въ производствѣ полицейскаго чина.

При малочисленности въ Сибири судебныхъ слѣдователей, которыхъ въ округахъ полагается по одному на городъ и округъ, значительное количество уголовныхъ дѣлъ находится въ производствѣ полицейскихъ чиновъ—приставовъ, земскихъ засѣдателей и даже полицейскихъ надзирателей.

Мѣры обезпеченія для неуклоненія обвиняемыхъ отъ суда и слѣдствія принимаются тѣ же и въ тѣхъ же предѣлахъ, какъ и по Уст. уголов. судопр. (отобраніе вида на жительство, подписка о невыѣздѣ, отдача подъ полицейскій надзоръ, поручительство съ денежною отвѣтственностью, залогъ, домашній арестъ и заключеніе подъ стражу). Свидѣтели допрашиваются только при слѣдствіи, но въ судѣ къ докладу дѣла не вызываются. Не обязательна явка на судъ и обвиняемыхъ, находящихся на свободѣ. Уголовныя дѣла, по окончаніи формальнаго слѣдствія, поступаютъ къ подлежащимъ лицамъ прокурорскаго надзора, которые, если не находятъ надобности въ дослѣдованіи дѣла, направляютъ ихъ въ надлежащія судебныя учрежденія; при чемъ тѣ дѣла, по которымъ кто-либо изъ подсудимыхъ можетъ подлежать лишенію всѣхъ правъ состоянія или-же всѣхъ, либо нѣкоторыхъ особенныхъ правъ, вносятся прокурорами и ихъ товарищами въ судъ при особомъ заключеніи, имѣющемъ характеръ обвинительнаго акта.

Всѣ уголовныя дѣла (какъ равно и гражданскія) рассматриваются публично и, послѣ доклада дѣла и объясненій наличныхъ участвующихъ въ дѣлѣ лицъ или повѣренныхъ послѣднихъ, судъ удаляется для совѣщанія, а затѣмъ объявляетъ резолюцію. Лица прокурорскаго надзора поддерживаютъ обвиненіе въ судѣ по всѣмъ дѣламъ, подвергающимъ лишенію всѣхъ правъ состоянія.

Дѣла о ссыльно-каторжныхъ и ссыльно-поселенцахъ, если они обвиняются въ новыхъ преступленіяхъ, влекущихъ за собой лишеніе всѣхъ правъ состоянія, а также дѣла о вторичныхъ побѣгахъ безсрочныхъ каторжныхъ и третьихъ побѣгахъ каторжныхъ срочныхъ перваго разряда, вѣдаются судебными учрежденіями. За маловажные же преступленія и проступки, за коихъ наказаніе, по общимъ уголовнымъ законамъ, не восходитъ до лишенія всѣхъ особенныхъ правъ, они подвергаются наказанію по усмотрѣнію мѣстнаго начальства безъ формальнаго полицейскаго изслѣдованія; а за преступленія и проступки, подвергающіе виновныхъ лишенію всѣхъ особенныхъ правъ, наказаніе имъ опредѣляется по опредѣленію городскихъ и окружныхъ полицейскихъ управленій. Приговоры полицейскихъ мѣстъ, а равно судебныхъ о ссыльно-каторжныхъ и ссыльно-поселенцахъ восходятъ на ревизію губернаторовъ и приводятся въ исполненіе съ утвержденія ихъ; при чемъ губернаторъ можетъ кассировать приговоръ полиціи и предписать разсмотрѣть дѣло вторично, и, вообще, измѣнить приговоръ полиціи по своему усмотрѣнію, въ каковой измѣненной формѣ онъ и приводится уже въ исполненіе.

Приговоры въ окончательной формѣ объявляются подсудимымъ только по пропускѣ ихъ лицомъ прокурорскаго надзора. Прокуроръ или его товарищъ вправе дать протестъ на каждый приговоръ — какъ обвинительный, такъ и оправдательный, и тогда дѣло вмѣстѣ съ протестомъ поступаетъ на разсмотрѣніе высшей инстанціи. Но подсудимый можетъ просить о выдачѣ ему копии какъ съ опротестованнаго приговора, такъ и самаго протеста.

За выдачу всѣхъ копій по уголовнымъ дѣламъ взимаются канцелярскія пошлины въ размѣрѣ 40 к. съ cadaго листа.

Полицейскимъ управленіямъ подсудны всѣ иски, истекающіе изъ обязательствъ, формально совершенныхъ, въ тѣхъ случаяхъ, когда требуется непосредственное приложеніе закона и приведеніе его въ исполненіе. По точному смыслу закона, такимъ образомъ, полиціи подсудны иски: 1) по договорамъ, явленнымъ или крѣпостнымъ порядкомъ засвидѣтельствованнымъ, когда искъ состоитъ въ требованіи исполненія договора и взысканія того, что слѣдуетъ по до-

говору,—но не искъ, заключающійся въ требованіи, напр., того, что является послѣдствіемъ неисполненія договора (какъ искъ о неустойкѣ); 2) по вексямъ, своевременно протестованнымъ и сохраняющимъ силу вексельнаго права, и заемнымъ письмамъ, не обеспеченнымъ залогомъ имущества и своевременно протестованнымъ, и 3) по домашнимъ роспискамъ и счетамъ на сумму 150 р., представленнымъ ко взысканію въ теченіи 6 мѣсяцевъ со дня ихъ выдачи, при томъ—когда противъ нихъ не будетъ предъявлено спора, основаннаго на предустановленныхъ закономъ основаніяхъ. Кромѣ того, юрисдикціи полиціи подлежатъ дѣла объ обидахъ и ущербахъ въ имуществѣ, а равно и о самовольномъ завладѣніи имуществами, если просьба о томъ принесена полиціи не позднѣе десяти недѣль со дня происшествія. Полиція вправѣ тогда, если по произведенному изслѣдованію окажется у кого что отнято, возвратить отнятое прежнему владѣльцу, предоставивъ другой сторонѣ отыскивать свои права на завладѣнное имущество, буде желаетъ, судебнымъ порядкомъ; мѣру же и количество удовлетворенія по жалобамъ объ обидахъ, ущербахъ и убыткахъ предоставляется полиціи опредѣлять только въ такомъ случаѣ, когда удовлетвореніе не превышаетъ 30 р.

Но полицейскія управленія, сплошь и рядомъ, расширяютъ предѣлы ихъ юрисдикціи и, наприм., принимаютъ къ своему разсмотрѣнію и непротестованные векселя, вопреки точному разъясненію Сената, признавшему, что представленіе непротестованныхъ векселей ко взысканію въ полицію не прерываетъ даже давности. Томское губернское правленіе вынуждаемо было неоднократно, особыми указами, напоминать полиціи о предѣлахъ ея вѣдѣнія. Послѣдній указъ въ такомъ смыслѣ состоялся 28 февраля 1895 г., и въ немъ губернское правленіе снова указываетъ полицейскимъ управленіямъ на неправильное принятіе ими къ своему разрѣшенію исковъ по непротестованнымъ вексямъ. На полиціи въ Сибири лежитъ такая масса обязанностей,—чины ея являются и исполнителями судебныхъ рѣшеній, и слѣдователями, и въ нѣкоторыхъ случаяхъ судьями,—что расширеніе предѣловъ ея юрисдикціи влечетъ къ еще большей медленности въ производствѣ дѣлъ, подлежащихъ ея вѣдѣнію, и желательно было бы урегулированіе круга ея

дѣйствій, исходящее изъ вполнѣ компетентнаго и авторитетнаго источника.

Полиціи, кромѣ всего, подаются жалобы на нарушеніе правъ художественной собственности, и если жалоба окажется очевидно справедливой, то на все, что найдено будетъ произведеннымъ въ нарушеніе художественной собственности истца, а равно на употребленные для того снаряды, какъ-то: мѣдныя доски, литографическіе камни и т. п., полиція налагаетъ арестъ. Всѣ-же споры о литературной, музыкальной и художественной собственности разсматриваются предпочтительно третейскимъ судомъ; въ случаѣ-же несогласія на то спорящихъ — губернскимъ судомъ.

На опредѣленія полиціи, о признаніи иска безспорнымъ или спорнымъ, могутъ быть приносимы въ 4-хъ недѣльный срокъ жалобы губернскому или окружному судамъ, смотря по суммѣ взысканія. Состоявшіяся по онымъ судебныя опредѣленія считаются окончательными и жалобъ на нихъ не допускается; но въ случаѣ признанія иска безспорнымъ — недовольной сторонѣ предоставляется право вчать, въ теченіе земской давности, искъ по тому же предмету, по которому состоялось опредѣленіе полиціи, въ надлежащемъ судѣ. По предъявленіи иска, отъ суда будетъ зависѣть — приостановить исполненіе по рѣшенію полиціи, если оно еще не было исполнено. Жалобы на притѣсненія полиціи, проволоочки и медленность приносятся губернскимъ и областнымъ правленіямъ, какъ равно жалобы и на всѣ неправильныя распоряженія полиціи.

Жалобы на постановленія Сахалинскихъ полицейскихъ управленій разрѣшаются Приморскимъ окружнымъ судомъ. Срокъ для вызова тяжущихся въ этотъ судъ съ о. Сахалина (по искамъ) — годовой.

Иски и тяжбы вчинаются, вообще, въ томъ судѣ, коему подвѣдомственъ отвѣтчикъ. Иски, составляющіе по существу и содержанію своему одинъ нераздѣльный предметъ, когда къ нимъ прикосновенны нѣсколько отвѣтчиковъ, живущихъ въ разныхъ окружныхъ судахъ одной или разныхъ губерній, вчинаются и производятся въ губернскомъ судѣ или мѣстѣ, ему равномъ, той губерніи, гдѣ совершились дѣйствія, изъ коихъ сіи иски возникли.

Полицейскимъ же управленіямъ подсудны все проступки, за которые опредѣляется взысканіе не свыше 15 р., если только въ нихъ не участвуютъ дворяне, духовныя лица, почетные граждане, купцы и мѣщане, или если взысканіе, кромѣ-того, не сопровождается высылкой виновнаго изъ мѣста жительства, или запрещеніемъ заниматься торговлей либо промысломъ, или закрытіемъ какого-либо заведенія.

Дѣла о бродягахъ, не помнящихъ родства, разрѣшаются окружными судами и могутъ быть переносимы по отзывамъ подсудимыхъ въ губернскіе суды.

Иски въ судахъ вчинаются подачей прошенія по формѣ, установленной для исковыхъ просьбъ Уст. гражд. суд., при чемъ къ прошенію должны быть приложены копіи какъ съ него, такъ и со всехъ документовъ, прилагаемыхъ въ доказательство иска, по числу отвѣчиковъ; 1 р. 80 к. тяжбныхъ пошлинъ и 4 р. 50 к. на случай необходимости для суда произвести публикацію — напр., о явкѣ отвѣчика къ выслушанію рѣшенія. При переносѣ, по апелляціи, иска или тяжбы, на сумму не свыше 1000 р., изъ первой инстанціи въ высшую, подающій жалобу долженъ представить 7 р. 50 к. пошлинъ; а по искамъ и тяжбамъ свыше 1000 р. — при переносѣ дѣла въ Сенатъ — 60 р. За неправое вчинаніе исковъ истцы штрафуются по 5 к. съ рубля суммы иска или тяжбы, по рѣшенію дѣла въ первой инстанціи, и по 10 к. — во второй; отвѣчики за неправое оспариваніе иска или тяжбы штрафуются въ половину противъ того. Съ мировыхъ прошеній, приносимыхъ въ судъ, взимается пошлины по 3 к. съ человѣка. Потерявшій тяжбу или искъ обязанъ вознаградить оправданную сторону во всехъ понесенныхъ ею судебныхъ издержкахъ, какъ-то: за гербовыя марки, тяжбныя и канцелярскія пошлины. Въ вознагражденіе же за веденіе дѣла полагаются въ пользу оправданнаго *прости* и *волохиты* (установленныя еще въ 1649 г.) — по 3 к. въ день по дѣламъ, касающимся движимаго имущества, и по 6 к. въ день по дѣламъ о недвижимомъ имуществѣ, каковыя исчисляются со дня подачи исковаго прошенія въ судъ по день окончательнаго рѣшенія второй степени суда или первой, если тяжущійся подчинился опредѣленію первой инстанціи. При предъявленіи исковъ въ полицейскія управленія подается просьба въ одномъ

экземплярѣ съ подлиннымъ обязательствомъ и копіей съ него. Прощеніе и копіи оплачиваются гербовыми марками въ 80 к., по числу листовъ. По дѣламъ, производящимся въ полицейскомъ порядкѣ, проѣстей и волокитъ не полагается и, вообще, истецъ не вознаграждается за веденіе дѣла, хотя-бы и дѣйствовалъ въ лицѣ своего повѣреннаго, приглашеннаго имъ за извѣстное вознагражденіе. На взысканіе послѣдняго съ отвѣтчика онъ не имѣетъ права.

Повѣренными или ходатаемъ (тяжущихся) по судебнымъ дѣламъ можетъ быть всякій, не ограниченный въ правахъ состоянія и обладающій полной гражданской и юридической правоспособностью. Почему въ числѣ ходатаевъ есть не только малограмотные, но и вовсе неграмотные.

Иски по закладнымъ на недвижимое имущество и заемнымъ письмамъ съ залогомъ движимаго имущества подсудны окружнымъ судамъ и разрѣшаются ими въ частномъ порядкѣ судопроизводства, безъ истребованія объясненій отъ отвѣтчика, при чемъ судъ дѣлаетъ—по первымъ—постановленіе о немедленномъ вводѣ во владѣніе залогодержателя заложеннымъ имѣніемъ, а по вторымъ—ожидаетъ уплаты долга въ теченіе 2-хъ мѣсяцевъ со времени представленія ко взысканію такого заемнаго письма и, затѣмъ, если уплата долга не послѣдуетъ, выдается заимодавцу свидѣтельство о томъ, что онъ можетъ распорядиться имуществомъ какъ пожелаетъ, или имущество продается съ публичнаго торга, при нежеланіи заимодавца принять его, или по требованію закладчика (явившагося въ срокъ).

Просьбы о узаконеніи и усыновленіи дѣтей вчинаются въ губернскихъ судахъ. Жалобы на опредѣленія по этого рода дѣламъ приносятся Сенату.

Дѣла о торговой несостоятельности начинаются въ губернскихъ судахъ, за исключеніемъ Якутской, Забайкальской, Амурской и Приморской областей, гдѣ онѣ производятся въ окружныхъ судахъ. По дѣламъ этого рода, производящимся въ губернскихъ судахъ, въ случаѣ открытія несостоятельности внѣ того округа, въ предѣлахъ коего находится губернский судъ, допросъ должника и другихъ лицъ, избраніе присяжныхъ попечителей, приводъ должника къ присягѣ, арестъ его имущества, заключеніе подъ стражу и т. п. предварительныя распоряженія производятся

по порученію губернскаго суда—окружными судами, которые, затѣмъ, все свое производство отсылаютъ на дальнѣйшее его распоряженіе. Жалобы на медленность и проволочку: окружныхъ судовъ по дѣламъ о торговой несостоятельности приносятся въ губернскія или областныя правленія, или генераль-губернаторамъ; губернскихъ судовъ—въ мѣстныя общія губернскія управленія (губернскіе совѣты). Жалобы же на неправильности въ производствѣ дѣлъ и непредставленіе или возвращеніе отзывовъ или жалобъ—приносятся Сенату.

Во всемъ остальномъ—дѣла о торговой несостоятельности слѣдуютъ общему порядку, установленному 2 ч. т. XI для дѣлъ сего рода въ Имперіи.

Дѣла о неторговой несостоятельности вѣдаются губернскими или областными правленіями. Жалобы по дѣламъ этого рода приносятся губернскимъ совѣтамъ, генераль-губернаторамъ и, затѣмъ, Правит. Сенату.

Правительствующій Сенатъ, вообще, является высшимъ судилищемъ, призваннымъ блюсти за правильнымъ примѣненіемъ законовъ и отправленіемъ правосудія и потому ему могутъ быть приносимы частныя жалобы на всѣ окончательныя судебныя рѣшенія и приговоры, разъ въ производствѣ дѣла были нарушены основныя формы и обряды и произошло очевидное нарушеніе закона или превышеніе власти, суду предоставленной. На подачу такого рода жалобъ особаго порядка не установлено, но право на подачу ихъ истекаетъ изъ точнаго смысла законоположеній, содержащихся въ Учрежд. Сената, изд. 1892 г. Такія жалобы слѣдуетъ приносить непосредственно въ Сенатъ, съ приложеніемъ къ нимъ копій съ обжалуемыхъ судебныхъ рѣшеній или распоряженій. Писаться онѣ должны по титулѣ (форма прошеній въ 1, 3, 4 и 5 деп. Сената помѣщена въ Учрежд. Сената).

Рѣшенія Правительствующаго Сената считаются окончательными; но какъ могутъ быть—какъ гласитъ 439 ст. 2 ч. т. XVI зак. о суд. уг.—„крайности, въ коихъ возбранить всякое прибѣжище къ Императорскому Величеству было-бы отнять избавленіе у страдающаго“,—то и на опредѣленія Прав. Сената въ нѣкоторыхъ случаяхъ дозволяется приносить жалобы Его Императорскому Величеству какъ по уголовнымъ, такъ и по гражданскимъ дѣламъ.

На Высочайшее Имя, вообще, могутъ быть приносимы: 1) жалобы на всѣ департаменты Правит. Сената, кромѣ кассационныхъ, 2) на постановленія высшихъ государственныхъ установленій, 3) на дѣйствія министровъ, главноуправляющихъ и генераль-губернаторовъ, когда таковыя дѣйствія и распоряженія не подлежатъ по закону обжалованію Сенату, 4) прошенія о дарованіи милостей въ особыхъ случаяхъ, не подходящихъ подъ дѣйствіе общихъ законовъ, и 5) прошенія о помилованіи и смягченіи участи лицъ осужденныхъ.

Всѣ такія жалобы и прошенія освобождаются отъ гербоваго сбора. Жалобы эти должны подаваться лично отъ просителя, съ указаніемъ его мѣстожительства, а если переписаны чужой рукой, то и съ указаніемъ имени и мѣстожительства переписчика. Подача такихъ жалобъ по довѣренности не допускается, за исключеніемъ случаевъ подачи жалобы отъ нѣсколькихъ лицъ (тогда они могутъ уполномочить одного изъ среды своей), цѣлаго сословія, общества или учрежденія. Жалобы на судебныя опредѣленія Прав. Сената или иныхъ высшихъ государственныхъ установленій и дѣйствій лицъ должны быть приносимы въ 4-хъ мѣсячный срокъ со дня объявленія опредѣленія или приведенія его въ дѣйствительное исполненіе; при чемъ при жалобахъ на опредѣленія и постановленія должны быть представлены: копія съ обжалуемаго опредѣленія или постановленія и свидѣтельство о времени его объявленія или исполненія (отъ учрежденія или лица, на коего было возложено сіе). Жалобы такого рода по судебнымъ дѣламъ предварительно передаются на обсужденіе Особаго присутствія, образованнаго при Государственномъ Совѣтѣ, и съ его заключеніемъ представляются на Монаршее воззрѣніе. Затѣмъ, по воспослѣдованіи Высочайшаго соизволенія, такія жалобы передаются на окончательное разрѣшеніе 1 или 2 Общихъ собраній Прав. Сената или другихъ высшихъ установленій, или оставляются безъ послѣдствій.

Губернскіе суды въ Сибири, а въ Якутской области и Приамурскомъ краѣ окружные суды—дѣйствуютъ также на правахъ Совѣстнаго суда.

Обязанности совѣстнаго судьи возлагаются на товарища предсѣдателя губернскаго суда и на окружнаго судью.

По гражданскимъ дѣламъ—сей судъ вѣдаетъ для мирового разбора всѣ иски тѣхъ спорящихъ, которые сами, по обоюдному согласію, прибѣгнули къ его разбирательству, и разбираетъ спорныя дѣла между родителями и дѣтьми по имуществу и всякаго рода искамъ по обязательствамъ. Совѣстный судъ постановляетъ только примирительное мнѣніе и объявляетъ оное сторонамъ. Въ случаѣ же несогласія ихъ къ примиренію на изложенныхъ въ мнѣніи основаніяхъ, присоединяетъ къ дѣлу данные ими отзывы и представляетъ оное на разрѣшеніе Сената.

По уголовнымъ дѣламъ—дѣла о преступленіяхъ и проступкахъ, учиненныхъ: 1) безумными, 2) малолѣтними, имѣющими не болѣе 14 лѣтъ, 3) глухонѣмыми, 4) дѣла колдуновъ или колдовства, 5) дѣла объ оскорбленіи дѣтьми родителей и 6) дѣла, касающіяся преступниковъ, кои иногда болѣе по несчастію, либо по стеченію различныхъ обстоятельствъ, впади въ прегрѣшенія, судьбу ихъ отягочающія выше мѣры преступленія, ими содѣяннаго. Жалобы на приговоры Совѣстнаго суда приносятся Прав. Сенату, при чемъ желающій подать жалобу долженъ заявить о семъ суду при выслушаніи приговора и принести оную въ теченіи 4-хъ мѣсяцевъ со дня объявленія ему приговора.

Принесеніе жалобы приостанавливаетъ исполненіе приговора.

Крестьяне подсудны волостному суду за всѣ маловажные проступки, совершенные въ предѣлахъ волости противъ лицъ того же состоянія и безъ участія лицъ другихъ состояній. Эти проступки суть: простая кража и обманъ на сумму не свыше 30 р., буйство, драки, словесныя обиды и обиды дѣйствіемъ и т. д. Волостной судъ вправѣ приговаривать крестьянъ къ общественнымъ работамъ на срокъ до 6 дней, къ денежному взысканію—до 3 р., къ аресту—до 7 дней и лицъ, не изъятыхъ отъ тѣлесныхъ наказаній, къ наказанію розгами—до 20 ударовъ.

По гражданскимъ дѣламъ—волостной судъ рѣшаетъ всякаго рода споры и тяжбы между крестьянами цѣною до 100 р. включительно; равно и тѣ споры и тяжбы на всякую сумму, которую тяжущіеся предоставятъ рѣшенію сего суда. Въ разсмотрѣніе тяжбъ и исковъ между крестьянами и лицами другихъ состояній волостной судъ входитъ только

тогда, когда тяжущіеся стороны изъявляют на сіе согласіе, или будутъ просить о томъ.

Рѣшенія волостныхъ судовъ могутъ быть обжалуемы въ 30-дневный срокъ, со дня объявленія ихъ, окружному по крестьянскимъ дѣламъ присутствію и, затѣмъ, въ кассаціонномъ порядкѣ, губернскому по крестьянскимъ дѣламъ присутствію (при Совѣтѣ).

Въ Томской и Тобольской губерніи существуютъ особые чиновники по крестьянскимъ дѣламъ (за исключеніемъ Нарымскаго края), которымъ непосредственно подвѣдомы всѣ волостныя и сельскія должностныя лица. Чиновники по крестьянскимъ дѣламъ предѣдательствуютъ въ окружн. по крест. дѣламъ присутствіяхъ. Районъ дѣйствій и обязанностей чиновниковъ по крест. дѣламъ тотъ же, который опредѣленъ для мировыхъ посредниковъ „Полож. о крест. учрежденіяхъ“ („Полож. о сельскомъ состояніи“ — особое прилож. къ т. IX зак. о сост.).

Въ Иркутской и Енисейской губ. и областяхъ Забайкальской и Амурской (за исключеніемъ Туруханскаго края и Нерчинскаго горнозаводекаго округа, гдѣ дѣйствуютъ особыя положенія) обязанности мировыхъ посредниковъ и ихъ създовъ возлагаются на земскихъ засѣдателей (въ Баргузинскомъ окр. Забайкальской обл. — на помощника исправника) и особыя присутствія по крест. дѣламъ. Въ присутствіяхъ предѣдательствуютъ окружные судьи или особо назначаемыя для того генераль-губернаторомъ лица.

Дворянскими опеками завѣдуютъ окружные суды. Жалобы на постановленія ихъ по опекунскимъ дѣламъ приносятся губернскимъ или областнымъ правленіямъ. Для засвидѣтельствованія явочнымъ порядкомъ договоровъ, явки и протестовъ векселей и заемныхъ писемъ существуютъ въ каждомъ городѣ публичныя нотаріусы и маклера; а гдѣ ихъ нѣтъ — обязанности ихъ исполняютъ окружные суды; на прискахъ, въ нѣкоторыхъ мѣстностяхъ Восточной Сибири — горные исправники. Засвидѣтельствованіе всѣхъ договоровъ и актовъ, совершаемыхъ крѣпостнымъ порядкомъ, явка духовныхъ завѣщаній и засвидѣтельствованіе довѣренностей производится въ губернскихъ и областныхъ правленіяхъ „у крѣпостныхъ дѣлъ“. Установленія крѣпостныхъ дѣлъ существуютъ въ округахъ и при окружныхъ

судахъ, но послѣдніе въ правѣ совершать акты крѣпостнымъ порядкомъ: въ Томской и Тобольской губ.—до 3000 руб., въ окружн. судахъ Иркутской и Енисейской губ. и Якутской области—до 1500 руб. Окружные же суды Приморской и Амурской обл.—на всякую сумму (какъ и губ. и областн. правл.), но—съ разрѣшенія губернаторовъ сихъ областей.

Инородческія управленія въ Сибири различны. У кочевыхъ инородцевъ существуютъ наслѣдственные старшины-князцы, тоэны, тайши, зайсанги, шеленги и проч. По закону они пользуются тѣми почестями, какія въ мѣстахъ ихъ жительства обычай и степные законы имъ предоставляютъ, и именуется „почетными“ инородцами и родовичами. Степные законы должны приниматься присутственными мѣстами въ основаніе при сужденіи о дѣлахъ инородцевъ. У кочевыхъ инородцевъ каждое стойбище или улусъ, въ которомъ не менѣе 15 семействъ, имѣетъ свое „родовое управленіе“, состоящее изъ старосты и одного или двухъ помощниковъ изъ почетныхъ родовичей—по выбору послѣднихъ же. Всѣ дѣла въ родовомъ управленіи производятся словесно. Нѣсколько улусовъ одного рода подчиняются инородной управѣ, предсѣдательствуетъ въ которой наслѣдственный или выбранный родовичами голова. Инородной управѣ подлежатъ и судъ въ маловажныхъ дѣлахъ и взысканіяхъ. Родовыя управленія бродячихъ инородцевъ состоятъ изъ наслѣдственного старосты-князца. Староста соединяетъ въ себѣ всѣ права и власть обѣихъ степеней степнаго управленія,—родоваго и управы. Забайкальскіе буряты, какъ составляющіе многіе роды, соединенные въ одну общую зависимость, имѣютъ свою степную думу. Она состоитъ изъ главнаго родоначальника—тайши—и изъ избранныхъ изъ родовичей засѣдателей—тайшей, зайсанговъ, шуленгъ и проч. Степная дума имѣетъ письмоводителя. Подчиняется она окружному полицейскому управленію. Исковыя дѣла кочевыхъ и бродячихъ инородцевъ разрѣшаются въ ихъ родовыхъ управленіяхъ,—какъ и уголовныя, за исключеніемъ возмущенія, намѣреннаго убійства, разбоя, насилія, дѣланія фальшивой монеты, похищенія казеннаго и общественнаго имущества и корчемства, которыя вѣдаются общими судами. Инородцы содержатся подъ стражей

только при обвиненіи въ особо важныхъ преступленіяхъ,— за маловажные же проступки законъ воспрещаетъ подвергать ихъ аресту и отлучать отъ промысловъ (819 ст. 2 ч. XVI т. зак. о суд. угол.). Разбирательство въ родовыхъ управленіяхъ и управахъ—словесное. Въ дѣлахъ между людьми разныхъ стойбищъ или улусовъ, либо по неудовольствіямъ на разбирательство родоваго управленія—вторую степень словесной расправы составляетъ инородная управа. На послѣднюю инородцы могутъ приносить жалобы, тоже словесно, полиціи, а на рѣшеніе полиціи—окружному суду, но уже письменнымъ порядкомъ. На рѣшенія окружныхъ судовъ, постановленныя съ примѣненіемъ въ основаніе степныхъ законовъ и обычаевъ, могутъ быть приносимы жалобы въ порядкѣ, установленномъ для всѣхъ, вообще, тяжбныхъ и исковыхъ дѣлъ. **Старосты**, выборные, головы и засѣдатели въ думахъ утверждаются губернаторомъ; главные родоначальники—генераль-губернаторомъ. Эти же лица и удаляютъ ихъ отъ должности, кромѣ Тобольской и Томской губ., гдѣ удаленіе главнаго родоначальника зависитъ отъ Министра Внутреннихъ Дѣлъ. За всѣ проступки и преступленія, учиненные инородцами не въ мѣстахъ ихъ кочевья, а въ городахъ и селеніяхъ, они судятся по общимъ законамъ. Но чукчи въ Приморской области, дзюнгорцы въ юго-восточной части Томской губ. и инородцы Командорскихъ острововъ (управляемые своими тоэнами—выбранными изъ родовичей старостами) судятся во всѣхъ дѣлахъ по своимъ обычаямъ и обрядамъ и суду по общимъ законамъ подлежатъ только за убійства, насиліе и корчемство, когда онѣ учинены внѣ предѣловъ обитаемыхъ ими земель.

Въ степныхъ областяхъ (Акмолинская, Семипалатинская, Семирѣченская, Уральская и Тургайская) дѣйствуютъ судебныя, нотаріальныя и опекунскія управленія и народный судъ. **Органы** судебной власти суть: мировые судьи (въ каждомъ уѣздѣ и нѣкоторыхъ городахъ—по одному), помощники (въ нѣкоторыхъ уѣздахъ), областные суды и народные суды. Въ качествѣ верховнаго судилища—Правит. Сенатъ. Мировымъ судьямъ подсудны всѣ уголовныя дѣла по проступкамъ и преступленіямъ, не подвергающимъ лишенію или ограниченію правъ состоянія. Всѣ же прочія

дѣла, а также дѣла: 1) объ оскорбленіи чиновниковъ при исполненіи ими служебн. обязанностей, часовыхъ и военного караула, 2) о такихъ проступкахъ и преступленіяхъ, за которые въ законѣ положены взысканія свыше 600 р. или (въ сложности съ гражданскимъ искомъ) свыше 2000 р., 3) дѣла, въ которыхъ наказаніе сопряжено съ запрещеніемъ производить торговлю или промыслъ, или съ закрытіемъ заведенія, и 4) о несчастіяхъ, происшедшихъ на желѣзн. дорогахъ отъ неосторожности и небрежности водителя поѣздовъ или завѣдующаго дорогой,—подлежатъ разсмотрѣнію областныхъ судовъ (Въ Тургайской области—Оренбургскаго окружнаго суда, за исключеніемъ дѣлъ, подвѣдомственныхъ мировымъ установл. Николаевскаго уѣзда, которыя подсудны Троицкому окружн. суду). Приговоры мирового судьи, коими опредѣлены внушенія, замѣчанія, выговоры, арестъ не свыше 7 дней и денежное взысканіе, совокупно съ вознагражденіемъ потерпѣвшаго, не свыше 50 руб.—считаются окончательными и подлежатъ обжалованію только въ кассационномъ порядкѣ. На всѣ же неокончательные приговоры могутъ быть приносимы апелляціонные отзывы, но отзывы на заочныя рѣшенія, отдѣльно отъ апелляціи, не допускаются (какъ и по гражданскимъ дѣламъ). Частныя жалобы и отзывы подлежатъ разрѣшенію областного суда, а приносимые на рѣшенія и приговоры послѣдняго—5 деп. Правит. Сената.

Слѣдствія по уголовнымъ дѣламъ, изъятымъ изъ вѣдѣнія мировыхъ судей, производятся судьями, ихъ помощниками, гдѣ таковыя есть, или лицами—ихъ замѣняющими, подъ наблюденіемъ прокурорскаго надзора, а также судебными слѣдователями, состоящими при областн. суд.;—послѣдніе приступаютъ къ производству слѣдствія лишь по предложенію прокурорскаго надзора, или когда сами застигнутъ совершившееся или совершающееся преступленіе. Порядокъ производства слѣдствій и внесеніе дѣлъ въ областн. суд. тотъ же, что и въ Западной и Восточной Сибири,—равно и порядокъ подачи жалобъ на приговоры областн. суд.—Сенату. **Прокуроры** и ихъ товарищи пользуются правомъ давать протесты по всѣмъ уголовнымъ дѣламъ. По **гражданскимъ** дѣламъ—мировымъ судьямъ подлежатъ слѣдующія дѣла, какъ лицъ нетуземнаго происхож-

денія, такъ и съ туземцами и между туземцами различныхъ народностей: 1) иски по векселямъ, всякаго рода обязательствамъ и договорамъ, цѣною не свыше 2000 руб., 2) иски о вознагражденіи за ущербъ и убытки, когда количество ихъ не свыше той же суммы или, при предъявленіи иска, не могло быть извѣстно, 3) иски о личныхъ обидахъ, 4) иски о возстановленіи нарушеннаго владѣнія, когда со времени сего прошло не болѣе 6 мѣсяцевъ, 5) иски о правѣ участія въ пользованіи и выгодахъ чужаго имущества, 6) иски, основанные на актахъ, совершенныхъ при участіи русскихъ властей, хотя бы дѣла сии возникли между туземцами, имѣющими одинаковыя народныя суды, и 7) распоряженія по охраненію наслѣдства и вызова наслѣдниковъ (объ утвержденіи же въ правахъ наслѣдства, смотря по цѣнѣ его,—свыше 2000 р.—областн. с.). Не подсудны мировымъ судьямъ, не взирая на цѣну тяжбы, дѣла, сопряженныя съ интересомъ казенныхъ управленій, за исключеніемъ дѣлъ, означенныхъ выше—въ пунктѣ 4-мъ. Остальныя гражданскія дѣла подлежатъ разсмотрѣнію областныхъ судовъ въ качествѣ суда первой степени. Жалобы на рѣшенія миров. с. приносятся областн. суд., а на его рѣшенія—Сенату. **Въ областн. суд.** всѣ дѣла начинаются и производятся въ порядкѣ, установл. 2 ч. т. XVI (одинаково, какъ въ Западной, такъ и Восточной Сибири). При рѣшеніи же гражданскихъ дѣлъ миров. суд. примѣняется Уст. гражд. суд., при чемъ рѣшенія почитаются окончательными по искамъ не свыше 50 р. Вѣдомству миров. с. и областн. с. подлежатъ также дѣла о проступкахъ и преступленіяхъ, совершенныхъ должностными лицами изъ инородцевъ. Дѣла же о преступленіяхъ должности разсматриваются: 1) о чинахъ канцелярій—въ областн. с., 2) о мировыхъ с., помощникахъ ихъ, судебныхъ слѣдоват., товарищахъ областн. прокур.—въ одномъ изъ областн. с., по назначенію министра юстиціи, и 3) о предсѣдателяхъ, членахъ областныхъ с. и областн. прокуроровъ—въ 5 деп. Сената. Жалобы на приговоры послѣдняго приносятся во 2 общее собр. Прав. Сената. **Дѣла о торговой несостоятельности** подсудны областнымъ с. на правахъ комерческихъ с. **О неторговой же несостоятельности**—областн. правленіямъ. **Явочныя акты** свидѣтельствуется у миров. с.,—крѣпостныя въ областн. с.,

гдѣ образованы особыя дѣлопроизводства, подѣ именемъ „Крѣпостныхъ дѣлъ“ (Запрещается совершать всякаго рода акты на земли на имя лицъ, которыя лишены по закону права пріобрѣтать эти имущества въ степныхъ областяхъ).

Завѣдываніе опекуною частью возлагается на мировыхъ суд., подѣ непосредственнымъ наблюдениемъ областныхъ судовъ.

Народные суды. Вѣдѣнію народнаго суда подлежатъ все дѣла о преступленіяхъ и проступкахъ, совершенныхъ между туземцами, за исключеніемъ слѣдующихъ дѣлъ, подсудныхъ общимъ судебнымъ установлениямъ: 1) противъ вѣры христіанской, 2) государственныхъ, 3) противъ порядка управленія, 4) по службѣ государственной и общественной, 5) противъ постановленій о повинностяхъ государственныхъ и земскихъ, 6) противъ имущества и доходовъ казны, 7) нарушенія устава карантиннаго, нарушенія постановленій противъ повальныхъ и прилипчивыхъ болѣзней и правилъ, установленныхъ на случай скотскихъ падежей, 8) противъ общественнаго порядка и спокойствія, какъ-то: лживыхъ доносахъ и лжесвидѣтельства по дѣламъ, судимымъ по законамъ Имперіи, составленія шаекъ и пристанодержательства, укрывательства бѣглыхъ, порчи телеграфовъ и дорогъ, 9) противъ законовъ о состояніяхъ, 10) убійства, нанесенія ранъ и побоевъ, послѣдствіемъ коихъ была смерть, изнасилованія и противозаконнаго задержанія и заключенія, 11) противъ собственности, какъ то: о насильственномъ завладѣніи чужимъ недвижимымъ имѣніемъ и истребленія граничныхъ междъ и знаковъ, поджогъ, разбоѣ и грабежѣ, похищеніи казеннаго имущества, подлогахъ русскихъ документовъ и 12) дѣлъ, хотя и не принадлежащихъ къ вышеуказаннымъ, но совершенныхъ туземцами относительно русскихъ, а равно—въ предѣлахъ русскихъ поселеній.

Народному суду такъ же подвѣдомы все дѣла гражданскія между туземцами, подчиняющимися одному и тому же Народному суду, если только дѣла не основаны на документахъ, совершенныхъ или засвидѣтельствованныхъ при участіи русскихъ властей, а также дѣла нетуземцевъ и туземцевъ различныхъ народныхъ судовъ, пожелавшихъ добровольно обратиться въ народный судъ. **Подсудность**

гражданскаго дѣла опредѣляется мѣстомъ жительства отвѣтчика, а когда ихъ нѣсколько, то одного изъ нихъ, по усмотрѣнію истца; уголовнаго—мѣстомъ совершенія преступленія. Число народныхъ судей опредѣляется областнымъ правл. и въ судьи можетъ быть избранъ каждый изъ жителей волости, отъ 35 л. отъ роду, а изъ окончившихъ курсъ въ русск. учебн. завед.—25 л., не состоящій подъ слѣдствіемъ и судомъ и не подвергшійся наказаніямъ свыше 7 дней ареста или денежнаго взысканія свыше 30 руб. Въ должности судьи утверждаетъ губернаторъ. Народный судъ составляютъ: единоличныя судьи, имѣющіе каждый опредѣленный участокъ, сѣзды судей и чрезвычайныя сѣзды. Приговоры и рѣшенія народнаго суда, постановленныя съ превышеніемъ власти, не приводятся въ исполненіе и о нихъ уѣздный начальникъ представляетъ прокурору, который вноситъ протестъ въ областн. судъ. Послѣдній, въ случаѣ отмѣны рѣшенія, или возвращаетъ дѣло въ народн. судъ со своими указаніями для постановленія новаго рѣшенія, или—при неподсудности дѣла народн. с.—даетъ дѣлу законное направленіе. Народный судъ по уголовн. дѣламъ, при непримиреніи сторонъ, можетъ, независимо опредѣленія вознагражденія за вредъ и убытки, присуждать къ денежному взысканію не свыше 300 р. и заключенію подъ стражу не свыше 1 года 6 мѣсяцевъ; а въ виду особенно вреднаго поведенія подсудимаго—ходатайствовать, чрезъ областное правл., передъ генераль-губернаторомъ о высылкѣ подсудимаго изъ мѣста жительства. Рѣшенія народн. судьи, присуждающаго къ денежному взысканію не свыше 30 руб. и къ аресту не свыше 7 дней, признаются окончательными. На неокончательныя-же рѣшенія судьи приносятся жалобы въ 2-хъ недѣльный срокъ со дня объявленія ихъ: у осѣдлыхъ туземцевъ—уѣздному начальнику, у кочевыхъ—волостному управителю, которые и представляютъ ихъ въ сѣздъ. Сѣздъ долженъ состоять не менѣе какъ изъ трехъ судей, которые избираютъ изъ своей среды предсѣдателя. Созывается сѣздъ уѣзднымъ начал. Чрезвычайныя сѣзды назначаются по распоряженію губернатора для рѣшенія дѣлъ, въ которыхъ участвуютъ жители разныхъ уѣзд. или волостей, и состоятъ изъ судей тѣхъ волостей (участковъ), въ которыхъ числятся тяжущіеся или подсудимые. Народные

судьи получают вознагражденіе по обычаемъ и снабжаются особымъ знакомъ для ношенія. Народный судъ совершается гласно и публично. Тяжущіеся вправѣ вчинать дѣло и непосредственно въ сѣздѣ или обращаться для разрѣшенія дѣла къ избраннымъ ими **посредникамъ**. Рѣшеніе послѣднихъ, какъ бы значительна ни была цѣна иска, окончательно.

То-же самое судоустройство и судопроизводство дѣйствуетъ и въ **Туркестанскомъ краѣ** (Сырѣ-Дарьинская, Ферганская и Самаркандская обл.) съ очень несущественными измѣненіями. Такъ, въ степныхъ обл. суду посредниковъ не подлежатъ брачныя и семейныя дѣла, — назначаемое народ. с. съ подсудимыхъ денежное взысканіе въ степныхъ обл. замѣняется, при несостоятельности осужденнаго, арестомъ не свыше 3 мѣсяцевъ; въ Туркестан. краѣ туземцы осѣдлые и кочевники имѣютъ отдѣльные народн. суды, а опекунскими дѣлами осѣдлыхъ туземцевъ завѣдуетъ участковый судья, подъ надзоромъ сѣзда, и отъ судьи зависитъ назначеніе опекуновъ. Народнымъ судьямъ тамъ предоставляется также право свидѣтельствовать всякіе акты и договоры между подвѣдомственными имъ туземцами, кромѣ сдѣлокъ о недвижимомъ имущ., когда право на него утверждено на актахъ, совершенныхъ по силѣ общихъ законовъ Имперіи. **Ходатайствовать** по чужимъ дѣламъ въ степн. обл. и Туркестан. краѣ могутъ родители по дѣламъ дѣтей, супруги по дѣламъ другого супруга, дѣти по дѣламъ родителей и лица, имѣющія съ довѣрителемъ одну тяжбу, или завѣдывающія по довѣренностямъ имѣніемъ или дѣлами тяжущихся; всѣ граждански-правоспособныя лица, но не болѣе, какъ по тремъ дѣламъ въ теченіе года, и частные повѣренные, которымъ свидѣтельства выдаютъ областн. суды и которые подчиняются узаконеніямъ, изложен. о частн. повѣр. въ 406⁵—406¹⁰, 406¹²—406¹⁶ и 406¹⁹ Учрежд. судеб. устан. (1 ч. т. XVI).

Вѣдѣнію мирового судьи въ г. **Новомъ-Чарджуѣ** и **Самаркандскаго областн. суда** принадлежатъ и всѣ гражданскія дѣла, въ которыхъ отвѣтчиками являются пребывающіе въ Бухарѣ русскіе подданные — одни или совмѣстно съ туземцами. Мѣры къ исполненію рѣшеній сихъ судебн. установленій въ предѣлахъ Бухары принимаются, по просьбѣ

истцовъ, Россійскимъ политическимъ агентствомъ въ Бухарѣ. Если мѣры должны быть приняты противъ туземцевъ—агентство входитъ въ сношеніе съ бухарскими властями. Возникающія же между пребывающими въ Бухарѣ русск. подданными или иностранцами христіанскихъ вѣроисповѣданій гражданскія дѣла, въ коихъ отвѣтчики туземцы, подлежатъ вѣдѣнію Россійскаго политическаго агента. Ему же подсудны всякіе иски на правахъ третейскаго судьи, когда обѣ тяжущіяся стороны добровольно обратятся къ нему. Онъ же разсматриваетъ дѣла о преступленіяхъ и проступкахъ туземцевъ, когда потерпѣвшими въ нихъ являются русскіе подданные или иностранцы христіанскихъ вѣроисповѣданій.

Дѣла по частной золотопромышленности, возникающія въ Сибири, спорныя и тяжбыя, подлежатъ разсмотрѣнію и рѣшенію судебныхъ мѣстъ на общемъ основаніи, съ такимъ въ отношеніи спорныхъ и тяжбыныхъ дѣлъ изъятіемъ, что они разсматриваются прямо въ судахъ второй степени и рѣшаются въ оныхъ безъ очереди. По тѣмъ дѣламъ сего рода, съ которыми соединяется участіе казны, отряжаются въ присутственныя мѣста депутаты съ горной стороны, участвующіе въ сужденіи и рѣшеніи дѣлъ съ правомъ голоса.

По частному вопросу о томъ: въ какой степени суда, первой или второй, должны быть вчинаемы иски съ золотопромышленниковъ по долгowymъ и вообще денежнымъ претензіямъ,—совѣтъ главнаго управленія Восточной Сибири нашель, что для разъясненія этого частнаго вопроса, необходимо вырѣшить общій: что разумѣть подъ словомъ спорныя и тяжбыя дѣла, о коихъ говорится въ 2521 ст. уст. горн., какъ о вчинаемыхъ обязательно во второй степени суда. Разсматривая этотъ вопросъ, совѣтъ нашель, что по 2550 ст. VII т. уст. горн. денежные взыскапія на золотопромышленниковъ предъявляются ко взыскапію въ присутственныя мѣста тѣхъ губерній, гдѣ пріиски тѣхъ золотопромышленниковъ находятся. Въ этомъ случаѣ для дѣлъ подобнаго рода сдѣлано изъ общаго правила только то изъятіе, что взысканіе предъявляется на золотопромышленниковъ не по мѣсту жительства ихъ, а по мѣсту нахождения пріисковъ. Затѣмъ, общее правило, выраженное въ 3 ст. X т. ч. 2 о томъ, что обязательства для взыскапія предъявляются въ полицію или въ судъ, остается въ своей силѣ. Такимъ образомъ, денежные взыскапія съ золотопромышленника и на оборотъ—его взыскапія съ другаго золотопромышленника и посторонняго лица, возникающія изъ договоровъ и обязательствъ, подчиняются общимъ правиламъ, кромѣ расчетовъ между собою компаніоновъ пріиска, которые удовлетворяются на основаніи 2550 ст. и послѣдующихъ статей закона. Подъ именемъ же тяжбыныхъ и спор-

ных дѣлъ, возникающихъ, собственно по золотопромышленности, о которыхъ говорится въ 2551 ст., нужно разумѣть дѣла золотопромышленниковъ, какъ по расчетамъ между собою, упоминаемыхъ въ 2550 ст., такъ и о правѣ владѣнія приисковъ, о границахъ ихъ, неправильной выработкѣ и другія подобныя, касающіяся собственно золотопромышленности, т. е. приисковъ. Затѣмъ, дѣла о поставкѣ матеріаловъ и припасовъ для приисковъ, найма служащихъ и рабочихъ, о захватѣ имущества и капиталовъ и подобныя симъ, какъ возникающія изъ договоровъ и обязательствъ, подѣ категорію дѣлъ спорныхъ и тяжбныхъ, возникающихъ собственно по золотопромышленности, относимы быть не могутъ (Журн. Сов. Главн. Упр. Вос. Сиб. $\frac{28 \text{ сент.}}{3 \text{ окт.}}$ 1870 г.—Статьи уст. гор. по изд. 1857 г.).

Изъ производящихся въ главномъ управл. Вос. Сибири дѣлъ усматривается, что, не смотря на неоднократныя разъясненія совѣтомъ глав. управ. порядка производства исковыхъ дѣлъ между гг. золотопромышленниками, они и по настоящее время продолжаютъ обращаться съ просьбами о разсмотрѣніи взысканій ихъ съ своихъ компаніоновъ по безспорнымъ и спорнымъ обязательствамъ не въ полицейскія или судебныя мѣста по принадлежности, какъ бы это слѣдовало на основаніи 3, 15 и 202 ст. 2 ч. X т. закон. о судопроиз. гражд. изд. 1857 г., а прямо въ губ. или областн. правленія. Имѣя въ виду, что сіи послѣднія, по 2 п. 2550 ст. VII т. свод. зак. уст. горн., въ случаѣ невысылки къъмъ либо изъ компаніоновъ причитающихся на ихъ долю денегъ на разработку приисковъ, принимаютъ лишь мѣры къ обезпеченію безостановочнаго дѣйствія самыхъ приисковъ и что, затѣмъ, разбирательство и обезпеченія всякихъ другихъ обоюдныхъ между золотопромышленниками претензій въ кругъ дѣйствія сихъ правленій не входятъ,—ген.-губ. Восточной Сибири счелъ нужнымъ какъ указать золотопромышленникамъ тотъ вышеизложенный порядокъ, которому они должны слѣдовать при разбирательствахъ въ обоюдныхъ между ними претензіяхъ, такъ равно и предупредить ихъ, что всякое уклоненіе ихъ отъ указаннаго для сего въ законѣ порядка служить лишь къ напрасной проволочкѣ дѣлъ и препятствуетъ скорому и правильному разрѣшенію ихъ споровъ (цирк. ген.-губ. отъ 30 іюля 1873 г. № 1332,—„Иркут. Губ. Вѣд.“ 1873 г. № 92).

При производствѣ спорныхъ и тяжбныхъ дѣлъ о золотосодержащихъ приискахъ, соблюдаются, сверхъ того, слѣдующія правила:

1) Въ случаѣ предъявленія споровъ о заявкѣ одного и того же прииска разными золотопромышленниками, предоставляется сперва спорящимъ разбираться, буде пожелаютъ, третейскимъ судомъ; когда же они на сіе не согласятся, то споры передаются немедленно на разсмотрѣніе въ подлежащее судебное мѣсто, и до воспослѣдованія окончательнаго по дѣлу рѣшенія ни той ни другой сторонѣ отводовъ не чинить и разработки, даже въ видѣ развѣдокъ, не дозволить. Если на приискъ предъявленъ будетъ споръ при самомъ отводѣ онаго, то, не отступая отъ вышеисказаннаго правила о предоставленіи сторонамъ разбираться третейскимъ судомъ, и при не изъясвленіи ими на то согласія, о передачѣ спора въ судебное мѣсто, о неотводѣ площади ни которому изъ спорящихъ и о воспрещеніи всякой разработки въ оной, отводчикъ, составивъ на мѣстѣ

актъ о существѣ и основаніяхъ возникшаго спора, за подписаніемъ того, кто предъявилъ оный и кто принимаетъ отводъ, немедленно представляется актъ сей, съ своимъ объясненіемъ, мѣстному главному начальству, для передачи оного третейскому суду или въ судебное мѣсто, по принадлежности. Но въ такомъ случаѣ не останавливается, буде возможно, обмежеваніе сей, хотя и спорной, площади и составленіе на оную плановъ, которые должны быть представлены мѣстному главному горному начальству, для храненія ихъ при дѣлахъ его до окончанія спора и для выдачи оныхъ, кому будетъ слѣдовать, на основаніи окончательнаго приговора суда.

2) Если предъявленъ будетъ споръ на золотосодержащій приискъ, уже отданный въ частное владѣніе, то сей приискъ, по предварительному постановленію судебного мѣста, въ которое дѣло поступить, оставляется во владѣніи того лица, кому оный былъ отведенъ до начатія спора, на слѣдующемъ основаніи:

а) Владѣющему прискомъ выдаются изъ суда ежегодно двѣ шнуровыя книги, для записки въ одной изъ нихъ всѣхъ расходовъ, производимыхъ на добываніе золота, а въ другой — количества золота, на приискѣ добываемаго. Сія книга по окончаніи годовыхъ на приискѣ работъ заключается подписаніемъ владѣющаго прискомъ, или управляющаго онымъ, а равно и повѣреннаго, который, на основаніи пункта б (см. ниже), можетъ быть назначенъ къ приску производящимъ споръ истцемъ. Въ концѣ года онъ представляется въ тотъ судъ, въ которомъ разсматривается спорное о приискѣ дѣло.

б) Истцу предоставляется право содержать на свой счетъ на спорномъ приискѣ повѣреннаго, который, не входя въ распоряженія по управленію прискомъ, наблюдаетъ, во первыхъ, за вѣрностію внесенія расходовъ и добычи золота въ выданныя для того огъ суда книги, на каковой конецъ открываются повѣренному и всѣ счета по производству золотаго промысла; во вторыхъ, за тѣмъ, чтобы разработка площади производилась по правиламъ горнаго искусства, не хищнически, и чтобы пески промывались чисто; въ противномъ случаѣ — ему предоставляется просить горное начальство о принятіи надлежащихъ мѣръ къ пресѣченію и предотвращенію безпорядковъ или злоупотребленій.

в) Горные ревизоры, и безъ жалобъ повѣреннаго, должны имѣть съ своей стороны за сямъ наблюденіе и принимать надлежащія мѣры охраненія цѣлости спорныхъ присковъ и правильности работъ на оныхъ.

г) Владѣющій спорнымъ прискомъ получаетъ изъ казны за добытое имъ золото лишь необходимое на дальнѣйшую безостановочную разработку прииска количество денегъ. Остальныя за сямъ деньги отсылаются въ кредитныя установленія для приращенія процентами. Сія послѣдняя сумма можетъ, однакожь, быть выдана ему вся сполна или частію, если онъ представитъ надлежащее достаточное обезпеченіе въ возвращеніи оной, кому будетъ слѣдовать по окончаніи дѣла, съ указанными за все время процентами.

д) Количество денегъ, слѣдующихъ къ выдачѣ владѣльцу на разработку прииска, опредѣляется тѣмъ судебнымъ мѣстомъ, въ коемъ дѣло производится, по сношенію съ Алтайскимъ Горнымъ Правленіемъ, при самомъ начатіи спора, или, буде надлежащія для сего свѣдѣнія еще не собраны, въ скорѣйшемъ послѣ того по возможности времени. На осно-

ваніи сихъ свѣдѣній, которыя могутъ быть извлекаемы и изъ выдаваемыхъ владѣющему пріискомъ книгъ, а равно изъ представленныхъ симъ послѣднимъ письменныхъ доказательствъ, судъ сообщаетъ Алтайскому Горному Правленію о количествѣ суммы, какую слѣдуетъ выдавать владѣльцу и объ отсылкѣ остальной, изъ слѣдующей ему за золото, въ кредитное установленіе. Когда же общая сумма, причитающаяся за добытое на пріискѣ золото, оказывается незначительною, такъ что только равняется съ количествомъ, необходимымъ на расходы разработки или даже менѣе онаго, то судъ извѣщаетъ о семъ Горное Правленіе, и въ такомъ случаѣ вся сумма за золото выдается владѣющему пріискомъ. Горное Правленіе съ своей стороны, дѣйствуя по опредѣленіямъ суда, сообщаетъ о томъ Департаменту Горныхъ и Соляныхъ Дѣлъ для дальнѣйшихъ распоряженій.

е) Если по окончательному судебному рѣшенію спорный пріискъ будетъ присужденъ истцу, то, примѣняясь къ правиламъ о вознагражденіи за вредъ и убытки, причиняемые противозаконными дѣяніями (см. Зак. Гражд.), предоставляется отвѣтчику устроенныя на пріискѣ заведенія или снести съ онаго, или же условиться съ новымъ владѣльцемъ объ уступкѣ ихъ ему; на что и назначается шестимѣсячный срокъ, считая со дня объявленія имъ окончательнаго по дѣлу рѣшенія. На случай несогласія ихъ въ оиредѣленный срокъ въ цѣнѣ сихъ заведеній, судебное мѣсто, въ коемъ началось дѣло, при самомъ объявленіи объ окончательномъ онаго рѣшеніи, постановляетъ о сдѣланіи оцѣнки оныхъ заведеній посредствомъ горныхъ чиновниковъ. Сія оцѣнка должна быть произведена и представлена суду прежде истеченія вышеозначеннаго шестимѣсячнаго срока, и буде по минованіи онаго—добровольнаго условія въ цѣнѣ сихъ заведеній между истцемъ и прежнимъ владѣльцемъ пріиска не послѣдуетъ и прежній владѣлецъ не пожелаетъ снести ихъ съ пріиска, то они отдаются по утвержденной судомъ оцѣнкѣ новому владѣльцу, съ обязательствомъ уплатить сей долгъ въ теченіе года. Если въ продолженіе сего времени долгъ не будетъ выплаченъ, то онъ обращается на сумму, которая въ тотъ годъ будетъ слѣдовать новому владѣльцу за добытое на семъ пріискѣ золото.

ж) Опредѣленія судебныхъ мѣстъ о мѣрахъ для охраненія спорныхъ пріисковъ въ цѣлости не останавливается въ своемъ дѣйствіи приносимыми на оная отъ спорящихъ жалобами: всѣ онѣ приводятся немедленно въ исполненіе на основаніи Законовъ Гражданскихъ.

Примѣчаніе. Въ концѣ мѣсяца Гос. Сов. 1851 г. іюля 16, было изъяснено: „всѣ изложенныя въ предшедшихъ пунктахъ правила о мѣрахъ для охраненія золотоносныхъ пріисковъ во время производящагося о нихъ спора, распространяются не только на могущія возникнуть вновь спорныя дѣла объ отвѣденныхъ золотоносныхъ пріискахъ, но и на тѣ, которыя начались до изданія сихъ правилъ и по коимъ доселѣ не послѣдовало судебного окончательнаго рѣшенія“.

За неправую апелляцію въ Правительствующій Сенатъ по дѣламъ о золотоносныхъ пріискахъ полагается штрафъ по двадцати копѣекъ съ рубля, съ суммы, какая слѣдуетъ изъ казны за все золото, добытое на пріискѣ въ продол-

женіе тяжбы. Одна половина сего штрафа обращается на общемъ основаніи въ казну и въ пользу судей, а другая выдается сторонѣ, въ пользу коей рѣшено Сенатомъ дѣло.

Такимъ образомъ, изъ приведенныхъ правилъ видно, что установленнымъ ими изъятіемъ изъ общаго порядка (Прилож. къ 789 ст. примѣч. I, изд. 1893 г., т. VII „уст. горн.“) судопроизводства подлежатъ только споры и тяжбы о правѣ собственности на золотосные прииски (какъ это разъяснилъ и совѣтъ главн. упр. Восточной Сибири); а не иски о неисполненіи тѣхъ или другихъ обязательствъ между золотопромышленниками и посторонними лицами, каковыя иски подлежатъ разсмотрѣнію въ общемъ порядкѣ судопроизводства.

Несостоятельность золотопромышленника признается не-торговой.

Законоположенія о частной горнопромышленности изложены въ т. VII св. зак. уст. горн., изд. 1893 г.

Дѣла о введѣніи во владѣнія недвижимыми имуществами въ Восточной и Западной Сибири подсудны судамъ первой степени, какъ и ходатайства объ утвержденіи въ правахъ наслѣдства (не смотря на цѣнность наслѣдственнаго имущества).

Жалобы частныхъ лицъ по договорамъ и обязательствамъ, съ казною заключеннымъ, приносятся по начальству и споры на нихъ въ мѣстностяхъ, въ коихъ не введены въ дѣйствіе Судебные уставы 1864 г., ни въ какихъ судебныхъ мѣстахъ не приѣмются (425 ст. т. XVI 2 ч. „Полож. о взыск. гражд.“). **Въ дѣлахъ** по обязательствамъ съ казною и въ дѣлахъ по казеннымъ взысканіямъ недовольный окончательнымъ заключеніемъ мѣста или лица можетъ приносить жалобу непосредственному тому мѣста или лица начальству въ теченіе 6 мѣсяцевъ со времени объявленія ему рѣшенія. **При рѣшеніи** тяжбныхъ дѣлъ о собственности церкви Православной, а равно и Римско-католическаго, Протестантскаго и Армяно-грегоріанскаго вѣроисповѣданій участвуютъ духовные депутаты. **Дѣла о законности** рожденія производятся на общемъ основаніи; при чемъ срокъ для предъявленія иска о законности рожденія опредѣляется: годовой—для лицъ, пребывающихъ въ Имперіи; и двухлѣтній—для находящихся за границей. **Срокъ** этотъ исчисляется съ того момента, когда супругу или лицу, вчинающему искъ, сдѣлалось извѣстнымъ о рожденіи младенца.

ОТДѢЛЪ ШЕСТОЙ.

КАЛЕНДАРНЫЯ СВѢДѢНІЯ.

Россійскій Императорскій Домъ.

Его Императорское Величество, Государь Императоръ **Николай Александровичъ**, Самодержецъ Всероссійскій, родился въ 1868 г., 6 мая (тезоименитство 6 декабря).

Августѣйшая Родительница Государя Императора:

Ея Императорское Величество, Государыня Императрица **Марія Теодоровна**, родилась въ 1847 г., 14 ноября (тез. 22 июля); была въ супружествѣ съ Императоромъ Александромъ III-мъ (въ Вѣнѣ почилъ 20 октября 1894 г.).

Августѣйшая Супруга Государя Императора:

Ея Императорское Величество, Государыня Императрица **Александра Теодоровна**, родилась въ 1872 г. 25 мая (тезоименитство 23 апрѣля). Въ замужествѣ съ 14 ноября 1894 г. Дочь Великаго Герцога Гессенскаго Людвигъ IV и супруги Его Великой Герцогини Алисы.

Его Императорское Высочество, Наслѣдникъ Цесаревичъ и Великій Князь **Георгій Александровичъ**, род. въ 1871 г., 27 апрѣля. (тез. 62 ноября).

Августѣйшіе Братья и Сестры Государя Императора:

Его Императорское Высочество, Великій Князь **Михаилъ Александровичъ**, род. въ 1878 г., 22 ноября (тез. 22 ноября).

Ея Императорское Высочество, Великая Княгиня **Есенія Александровна** (см. далѣе).

Ея Императорское Высочество, Великая Княжна **Ольга Александровна**, род. въ 1882 г., 1 іюня (тез. 11 іюля).

Августѣйшіе Дяди и Тетки Государя Императора:

Его Императорское Высочество, Великій Князь **Владиміръ Александровичъ**, род. въ 1847 г., 10 апрѣля (тез. 15 іюля). Супруга Его, Ея Императорское Высочество, Великая Княгиня **Марія Павловна**, род. въ 1854 г., 2 мая (тез. 22 іюля). У нихъ дѣти: Ихъ Императорскія Высочества: Великій Князь **Кириллъ Владиміровичъ**, род. въ 1876 г., 30 сентября (тез. 11 мая); Великій Князь **Ворисъ Владиміровичъ**, род. въ

1877 г., 12 ноября (тез. 2 мая); Великій Князь Андрей Владиміровичъ, род. въ 1879 г., 2 мая (тез. 30 ноября); Великая Княжна Елена Владиміровна, род. въ 1882 г., 17 января (тез. 21 мая).

Его Императорское Высочество, Великій Князь Алексѣй Александровичъ, род. въ 1850 г., 2 января (тез. 20 мая).

Его Императорское Высочество, Великій Князь Сергій Александровичъ, род. въ 1857 г., 29 апрѣля (тез. 5 іюля). Супруга Его, Ея Императорское Высочество, Великая Княжна Елисавета Теодоровна, род. въ 1864 г., 20 октября (тез. 5 сентября).

Его Императорское Высочество, Великій Князь Павелъ Александровичъ, род. въ 1860 г., 21 сентября (тез. 29 іюня); былъ въ супружествѣ съ Ея Императорскимъ Высочествомъ, Великою Княгинею Александрою Георгиевною († 12 сентября 1891 г.). У него дѣти: Его Императорское Высочество, Великій Князь Дмитрій Павловичъ, род. въ 1891 г., 6 сентября (тез. 21 сентября); Ея Императорское Высочество, Великая Княжна Марія Павловна, род. въ 1890 г., 6 апрѣля (тез. 22 іюля).

Ея Императорское Высочество, Великая Княгиня Марія Александровна, род. въ 1853 г., 5 октября (тез. 22 іюля), въ супружествѣ съ Его Королевскимъ Высочествомъ, Принцемъ Альфредомъ-Эрнестомъ-Альбертомъ Великобританскимъ, Герцогомъ Саксенъ-Кобургъ-Готскимъ.

Ея Императорское Высочество, Великая Княгиня Александра Иосифовна, род. въ 1830 г., 26 іюня (тез. 23 апрѣля); была въ супружествѣ съ Его Императорскимъ Высочествомъ, Великимъ Княземъ Константиномъ Николаевичемъ († 13 января 1892 г.). У нея дѣти:

Его Императорское Высочество, Великій Князь Николай Константиновичъ, род. въ 1850 г., 2 февраля (тез. 6 декабря).

Его Императорское Высочество, Великій Князь Константинъ Константиновичъ, род. въ 1858 г., 10 августа (тез. 21 мая). Супруга Его, Ея Императорское Высочество, Великая Княгиня Елисавета Маврикіевна, род. въ 1865 г., 13 января (тез. 5 сентября). У нихъ дѣти: Ихъ Высочества: Князь Іоаннъ Константиновичъ, род. въ 1886 г., 23 іюня (тез. 24 іюня); Князь Гавріиль Константиновичъ, род. въ 1887 г., 3 іюля (тез. 13 іюля); Князь Константинъ Константиновичъ, род. въ 1890 г., 20 декабря (тез. 21 мая); Князь Олегъ Константиновичъ, род. въ 1892 г., 15 ноября (тез. 20 сентября); Князь Игорь Константиновичъ, род. въ 1894 г., 29 мая (тез. 5 іюня); Княжна Татьяна Константиновна, род. въ 1890 г., 11 января (тез. 12 января).

Его Императорское Высочество, Великій Князь Дмитрій Константиновичъ, род. въ 1860 г., 1 іюня (тез. 21 сентября).

Ея Королевское Величество, Королева Эллиновъ Ольга Константиновна, род. въ 1851 г., 22 августа (тез. 11 іюля); въ супружествѣ съ Его Величествомъ, Королемъ Эллиновъ Георгомъ I.

Ея Императорское Высочество, Великая Княгиня Вѣра Константиновна, род. въ 1854 г., 4 февраля (тез. 17 сентября); была въ супружествѣ съ Его Королевскимъ Высочествомъ, Герцогомъ Вильгельмомъ-Евгениемъ Виртембергскимъ.

Ея Императорское Высочество, Великая Княгиня Александра Петровна, род. въ 1838 г., 21 мая (тез. 23 апрѣля); была въ супружествѣ съ Его Императорскимъ Высочествомъ, Великимъ Княземъ Николаемъ Николаевичемъ старшимъ († 13 апрѣля 1891 г.). У нея дѣти:

Его Императорское Высочество, Великій князь Николай Николаевичъ, род. въ 1856 г., 6 сентября (тез. 27 іюля).

Его Императорское Высочество, Великій Князь **Петръ Николаевичъ**, род. въ 1864 г., 10 января (тез. 29 іюня). Супруга Его, Ея Императорское Высочество, Великая Княгиня **Милица Николаевна**, род. въ 1866 г., 14 іюля (тез. 19 іюля). *У нихъ дочь:* Ея Высочество, Княжна **Марина Петровна**, род. въ 1892 г., 28 февраля (тез. 28 февраля). Его Императорское Высочество, Великій Князь **Михаилъ Николаевичъ**, род. въ 1832 г., 13 октября (тез. 8 ноября); былъ въ супружествѣ съ Ея Императорскимъ Высочествомъ, Великою Княгинею **Ольгою Теодоровною** († 31 марта 1891 г.). *У него дѣти:* Его Императорское Высочество, Великій Князь **Николай Михайловичъ**, род. въ 1859 г., 14 апрѣля (тез. 6 декабря).

Его Императорское Высочество, Великій Князь **Михаилъ Михайловичъ**, род. въ 1861 г., 4 октября (тез. 8 ноября).

Его Императорское Высочество, Великій Князь **Георгій Михайловичъ**, род. въ 1863 г., 11 августа (тез. 26 ноября).

Его Императорское Высочество, Великій Князь **Александръ Михайловичъ**, род. въ 1866 г., 1 апрѣля (тез. 30 августа). Супруга Его, Ея Императорское Высочество, Великая Княгиня **Есенія Александровна**, род. въ 1875 г., 25 марта (тез. 24 января) *У нихъ дѣти:* Ея Высочество Княжна Ирина, род. въ 1895 г., іюля 3.

Его Императорское Высочество, Великій Князь **Сергій Михайловичъ**, род. въ 1869 г., 16 сентября (тез. 25 сентября).

Ея Императорское Высочество, Великая Княгиня **Анастасія Михайловна**, род. въ 1860 г., 16 іюля (тез. 22 дек.); въ супружествѣ съ Его Королевскимъ Высочествомъ, Великимъ Герцогомъ Мекленбургъ-Шверинскимъ Фридрихомъ-Францемъ.

Государства и владѣтельные особы всего свѣта.

СТРАНЫ.

- Абиссинія (Африка).
- Австро-Венгрія (Европа).
- Андора.
- Англія, см. Великобританія.
- Аннамъ (Азія).
- Аргентинская республика (Южн. Америка).
- Афганистанъ (Азія).

ВЛАДѢТЕЛИ И ПРАВИТЕЛИ.

- Менеликъ II, негусъ нагастъ (царь царей).
- Францъ-Иосифъ I, императоръ и король Венгріи. Изъ дома Габсбургско-Лотарингскаго. Наслѣдникъ: эрцгерцогъ Карлъ-Людвигъ.
- Республика въ Пиренейскихъ горахъ. Находится подъ протекторатомъ Франціи.
- Тамъ-Тай, король. Съ 1884 года Аннамъ находится подъ протектор. Франціи. Во главѣ правленія стоитъ президентъ.
- Абдуррахманъ - ханъ, эмиръ. Титулуется *высочествомъ*.

- Белуджистанъ (Азія).
- Бельгія (Европа).
- Бирма или Ава—королевство (въ Азіи).
- Болгарія и Вост. Румелія. (Европа).
- Болвія, республика (Южн. Америка)
- Борнео (Азія, островъ).
- Бразилія, соединени. штаты (Южн. Америка)
- Бухара (Азія).
- Великобританія и Ирландія (Англія). (Европа).
- Венецуэла, республика (Южн. Америка).
- Гаваи (Сандвичевы острова, на Тихомъ океанѣ).
- Гаити (на остр., близъ береговъ Америки), республика.
- Гватемала, republ. (Центр. Америка).
- Германія* образуетъ союзъ государствъ подъ главенствомъ короля Прусскаго, носящаго титулъ Германскаго императора. Государства, входящія въ составъ Германіи, слѣдующія:
- 1) Пруссія.
 - 2) Баварія.
 - 3) Саксонія.
 - 4) Виртембергъ.
 - 5) Бадень.
- Миръ-Ходадакъ, ханъ.
- Леопольдъ II, король. Изъ Саксенъ-Кобургъ-Готскаго дома.
- Муртъ-Лонгъ, король.
- Владѣтелю присвоенъ титулъ господара и князя. Управляетъ принцъ Фердинандъ Кобургскій.
- Во главѣ правленія—президентъ.
- Хатимъ Акамалдинъ, султанъ.
- Во главѣ—президентъ. Съ 23 ноября 1891 г. Флоріано Пейшото.
- Сеидъ-Абдуль-Ахадъ-ханъ, эмиръ. Титуруется свѣтлостью и высокостепенствомъ. Генераль-лейтенантъ русской службы, зачислен. въ Терское казачье войско.
- Викторія, королева, носящая титулъ императрицы Индіи. Изъ дома Брауншвейгъ-Люнебургскаго, царствовавш. въ Ганноверѣ. Въ Англіи—съ 1714 г. Викторія вступила на престолъ 20 іюня 1837 г. Наслѣдникъ: Альбертъ-Эдуардъ, носящ. титулъ принца Уэльскаго.
- Во главѣ—президентъ.
- Съ 1893 года республика. До того—королевство. Теперь во главѣ—президентъ.
- Во главѣ—президентъ.
- Во главѣ—тоже.
- Вильгельмъ II, императоръ герм. и король прусск.,—родился 27 января 1859 г.; на престолъ вступилъ 15 іюня 1888 г. Изъ дома Гогенцоллерновъ. Наслѣдникъ: принцъ Вильгельмъ.
- Король—герман. имп.
- Оттонъ I, король; за его болѣзнью—управляетъ регентъ принцъ Луитпольдъ. Домъ Виттельсбаховъ.
- Альбертъ I, король. Домъ Саксонскій. Дѣтей не имѣетъ и поэтому прямого наследника нѣтъ.
- Вильгельмъ II, король. Домъ Виртембергскій.
- Фридрихъ I, великій герцогъ.

- 6) Гессенъ-Дармштатъ.
- 7) Мекленбургъ-Шверинъ.
- 8) Мекленбургъ-Стрелицъ.
- 9) Саксенъ-Веймаръ.
- 10) Ольденбургъ.
- 11) Брауншвейгъ, герц.
- 12) Саксенъ-Мейнингенъ.
- 13) Саксенъ-Альтенбургъ.
- 14) Саксенъ-Кобургъ-Гота.
- 15) Ангальтъ.
- 16) Шварцбургъ - Рудольштадтъ.
- 17) Шварцбургъ-Зондергаузенъ.
- 18) Вальдекъ.
- 19) Рейсъ старшей линіи.
- 20) Рейсъ младшей линіи.
- 21) Шаумбургъ-Липпе.
- 22) Липпе-Детмольдъ.
- 23) Эльзась и Лотарингія.
- 24) Бременъ. }
Гамбургъ. }
Любекъ. }
- Гондурасъ, республ. (Центр. Америка).
- Греція (Европа).
- Данія (Европа).
- Джогоръ, султанатъ. (Азія, на югъ остр. Малакки).
- Доминиканская республ. или Санъ-Доминго (на остр. Гаити).
- Эрнестъ Людвигъ, великій герцогъ, родной братъ Ея Величества Государыни Императр. Александры Θεодоровны.
- Фридрихъ-Францъ III, велик. герцогъ.
- Фридрихъ-Вильгельмъ II, велик. герцогъ.
- Карль-Александръ, велик. герцогъ.
- Петръ I, велик. герцогъ.
- Принцъ Альбрехтъ, регентъ.
- Георгъ II, герцогъ.
- Эрнестъ, герцогъ.
- Альфредъ, герцогъ, сынъ Виктори, англ. королеви; въ супруж. имѣетъ Ея Императорское Высочество, Вел. Княж. Марію Александровну.
- Фридрихъ, герцогъ.
- Гюнтеръ, князь.
- Карль, князь.
- Фридрихъ, князь.
- Георихъ XXII, князь.
- Георихъ XIV, князь.
- Георгъ, князь.
- Вольдемаръ, князь.
- Отняты отъ Франціи въ войну 1870 г. Считаются имперскими землями. Во главѣ управленія поставленъ импер. Герм. намѣстникъ.
- Вольные города. Во главѣ управлен. каждого стоитъ бургомистръ, подчиняющійся, впрочемъ, Сенату.
- Во главѣ—президентъ.
- Георгъ I, король Эллиновъ. Наслѣдн.: Константинъ, носящ. титулъ герцога Спартанскаго. Принцы царств. дома именуются также *королевичами*, а принцессы—*королевнами*. Домъ Шлезвигъ-Голштейнъ-Зондебургъ-Глюксбургскій царств. и въ Дани.
- Христіанъ IX, король. Наслѣдникъ: принцъ Фредерикъ.
- Абубаръ, султанъ. Титулуется его высочествомъ. По малайски—*Туанку*. Почти независимъ, хотя находится въ сосѣдствѣ съ англійскими владѣніями.
- Во главѣ—президентъ.

- Египетъ (Африка). Аббасъ II Гильми, хедивъ. Номинально зависитъ отъ Турціи. Хедивы носятъ титулъ высочества.
- Испанія (Европа). Альфонсъ XIII, король, родился 17 мая 1886 г.; за малолѣтствомъ его — управл. регентша, мать-королева Марія Христина. Домъ Бурбоновъ — правившій съ 1700 г. съ перерывами (Иосифъ Вонапартъ въ 1808 г. и изъ дома Савойскаго Амедей I — 1870 г.; затѣмъ, въ 1868 и 1873 — 1875 г.г. была республика). Гумбертъ (или Умберто) I, король. Наслѣдн.: Викторъ-Эммануиль, принцъ Неаполитанскій. Домъ Савойскій, правившій до объединенія Италіи въ Сардиніи.
- Италія (Европа). Нордомъ I, король. Подъ протект. Франціи. Во главѣ — президентъ.
- Камбоджа (Азія). Нейтральное госуд. — по обѣимъ стор. экватора, подъ суверенитетомъ короля Бельгіи. Состоитъ изъ 11 провинцій, по р. Конго.
- Колумбія, республика (Южн. Америка). Манчжурская династія. Куанъ-Сю (Тсанъ-Тъень), императоръ, богдыханъ, сынъ Неба.
- Конго (Африка). Ли-Хунгъ, король. Во главѣ — президентъ.
- Китай (Азія). Во главѣ — президентъ. Бѣлые не могутъ натурализовываться.
- Корея (Азія). Иоаннъ II, князь. Считается независимымъ, но въ дѣйствительности находится подъ покровит. Австріи. Прежде княж. входило въ составъ германскаго союза. Нынѣ дѣйствующ. въ кн. законы, монеты, мѣры, вѣсы — австрійскіе.
- Коста-Рика, республ. (Центр. Америка). Адольфъ, бывшій герцогъ Нассаускій, велик. герцогъ.
- Либерія, республика негровъ (Африка). Ранавала Маньяка III, королева. Господствующее племя говасы, — почему государи носятъ титулъ кор. говасскихъ.
- Лихтенштейнъ (Европа). Абдуль-Мулей-Азисъ, султанъ или императоръ.
- Люксембургъ (Европа). Сендъ-Фейзаль-бенъ — турки, султанъ, свѣтскій и духовный правитель.
- Мадагаскаръ (островъ у береговъ Африки). Во главѣ — президентъ.
- Марокко (Африка). Считается владѣтельнымъ. Во главѣ его стоитъ гроссмейстеръ, которому под-
- Маскатъ (Оманъ) — (Азія-Аравія).
- Оранжевые свободные штаты или республика (Африка).
- Орденъ Іоаннитовъ (Мальтійскій).

Мексика, республика (Сѣв. Америка).

Монако (Европа).

Непаль (Въ Гималаяхъ, Азія).

Нидерланды (Голландія) — (Европа).

Парагвай, республика (Южн. Америка).

Персія (Азія).

Перу, республика (Южная Америка).

Португалія (Европа).

Румынія—Молдавія и Валахія (Европа).

Сальвадоръ, республ. (Центр. Америка).

Самоа, остр. Мореплавателей, на Тих. ок.

Самось, остр. у берег. Европейской Турціи.

Санъ - Марино, республика (въ Италіи).

Свази земля (Южн. Афр.).
Святѣйшій престолъ.

чинены всѣ пріорства ордена (ихъ 4).
Резиденція гроссмейстера—Римъ.

Во главѣ—президентъ, которымъ съ 1892 г. Порфирио Діасъ.

Альбертъ, князь. Одинъ изъ старинъ правящихъ домовъ въ Европѣ—Гри-
мальди, съ 986 г. Монако—извѣстно
своимъ игорнымъ домомъ..

Правитель носитъ названіе магарад-
жи. Титулуется высочествомъ. Династія
идеть съ 1767 г. Магараджи признаютъ
себя данниками Китая.

Вильгельмина, королева, род. 31 авгу-
ста 1880 г.; за малолѣтствомъ—правитъ
ея мать, королева Эмма. Домъ Нассаускій
—младшей линіи.

Во главѣ—президентъ.

Насръ-Эддинъ, шахъ-инъ-шахъ, что
значитъ—царь царей. Род. 18 июля 1831
года, царств. съ 10 сентября 1848 г.
Наслѣдн.: принцъ Музаферъ - Эддинъ.
Династія каджарская, съ 1794 г.

Во главѣ—президентъ.

Карлосъ I, король. Наслѣдн.: Луи
Филиппъ, носящ. титулъ герцога Бра-
ганцскаго. Домъ Браганцскій-Саксенъ-
Кобургъ-Готскій

Карлъ I, король, изъ дома Гогенцо-
лернъ-Сигмарингенскаго; провозглашенъ
королемъ 14 марта 1881 г. До того—
Румынія считалась княжествомъ. Насл.:
Фердинандъ, носящ. титулъ принца Ру-
мынскаго.

Во главѣ—президентъ.

Маліетоа Лаушана, король.

Александръ Каратеодори, князь. Вас-
сальн. Турціи, платящее ежегодно дань
турецк. султану. Князь назначается то-
же султаномъ.

Во главѣ стоятъ два выборныхъ лица
съ титуломъ капитановъ-регентовъ.

Унгуанъ, король.

Левъ XIII, папа. Съ потерей свѣтской
власти—папы сохранили духовную и счи-
таются духовными государями. Резиден-
ція—Римъ.

Сербія (Европа).

Сіамъ (Азія).

Сѣверо-Американскіе Соединенные Штаты (Сѣв. Амер.).

Тибетъ (Азія).

Тонго, или о-ва Товарищества (на Тих. ок.).

Тунисъ (Африка).

Урагвай, республика (Южн. Америка).

Турція (Европ. и владѣнія въ Азіи и Африкѣ).

Франція, республ. (Европа).

Александръ I, король. Домъ Обреновичей.

Чулалонгкорнъ, король.

Во главѣ стоитъ президентъ, избираемый на 4 года. Въ настоящее время—Гроверъ Клевелендъ, избранъ 4 марта 1893 г.

Правитель Далай-Лама, высшее духовное лицо ламайскаго вѣроисповѣданія,—своего рода духовный государь, первосвященникъ. По смерти Далай-Ламы, на его мѣсто выбирается каждый разъ жрецами одинъ изъ только что родившихся дѣтей, и жрецы объявляютъ, что въ избраннаго младенца вселился духъ умершаго Далай-Ламы. Тибетъ считается васальнымъ государствомъ Китая.

Георгъ II Табу, король.

Сади-Али-Паша, бей.

Во главѣ—президентъ.

Абдуль-Гамидъ II, султанъ, 34-й изъ дома Османовъ. Наслѣдуетъ престолъ старшій въ родѣ дома Османовъ. Принцы носятъ титулъ эфенди,—принцессы именуются султаншами. Султанъ турецкій носитъ также титулъ главы правоверныхъ (мусульманъ).

Во главѣ стоитъ президентъ, избираемъ на 7 лѣтъ.—Нынѣ Феликсъ Форъ. Передъ Форомъ Казимиръ Перье, а до него президентъ Мари-Франсуа Сади-Карно, убитъ въ Лионѣ 13 іюня 1894 г. До 1892 г. Франція была королевствомъ и въ немъ царствовала старшая вѣтвь дома Бурбоновъ. Съ 1792 г. была республика. Въ 1804 г. (18 мая) первый консулъ Наполеонъ Бонапартъ объявилъ себя императоромъ, подъ именемъ Наполеона I. Въ 1814 г. онъ отрекся отъ престола и престолъ перешелъ снова къ бурбонскому дому. Въ 1815 г. Наполеонъ покинулъ о. Эльбу, гдѣ проживалъ послѣ отреченія, и вторично захватилъ власть; но черезъ 100 дней, разбитый при Ватерлоо англичанами и пруссаками, принужденъ былъ опять отречься отъ престола, и король бурбонск. дома былъ восстановленъ. Въ 1830 г. во Франціи произошла революція, извѣстная подъ

- Хива (Азія).
- Черногорія (Европа).
- Чили, республ. (Южн. Амер.).
- Швейцарія (Европа).
- Швеція и Норвегія (Европа).
- Эквадоръ, республика (Южн. Америка)
- Южно-Африканская республика.
- Японія (Азія).

именемъ іюльской, и послѣ отреченія короля Карла X (старш. линія бурбон. дома) вступилъ на престолъ Луи Филиппъ—Орлеанской, младш. линія бурбон. дома. Въ 1848 г. произошла опять революція и была снова объявлена республика. Президентомъ 11 дек. 1848 г. былъ избранъ племянникъ Наполеона I, Луи-Наполеонъ, который 22 нояб. 1852 года объявилъ себя императоромъ подъ именемъ Наполеона III (II считается сыномъ Наполеона I, не царствовавшій). Въ 1870 г. Наполеонъ III былъ низложенъ и съ этого времени во Франціи опять республика, первымъ президентомъ которой былъ Тьеръ. Въ настоящее время старшая линія изъ дома бурбоновъ пресѣклась и претендентами на франц. престолъ являются: принцы Орлеанскіе—младшей линіи—и Бонопарты. Всѣ они носятъ титулъ высочества.

Сеидъ-Магометь-Рахимъ, ханъ. Титулъ—свѣтлость.

Николай I (Петрович Нѣгошъ), государь и князь. Титулъ—высочество. Наслѣдникъ: князь Даниль.

Во главѣ—президентъ.

Тоже, выбираемый на 1 годъ, и союзный совѣтъ.

Оскаръ II, король. Наслѣдникъ: Густавъ, герц Вермеландскій. Домъ Бернадотта,—французскій маршалъ; былъ избранъ въ 1810 г. подъ именемъ Карла XIV Оскаръ II—4-й король этой династіи.

Во главѣ—президентъ.

Во главѣ—президентъ. Съ 1893 г. по 1898 г. избранъ Джонъ-Поль Крюгеръ.

Мутсу-Хито, микадо (императоръ). Наслѣдникъ: сынъ принцъ Юсихишо.

Мы не переименовали правителей-президентовъ въ нѣкоторыхъ республикахъ—потому, что во многихъ государствахъ, напр., Сѣверной и Южной Америки правительства еще недостаточно окрѣпили и въ нихъ происходятъ частыя смуты и борьбы разныхъ партій между собою, вслѣдствіе чего и главы правительства часто мѣняются; такъ что имена правителей столь часто мѣняющихся, теряютъ уже свое значеніе.

ЛѢТОИСЧИСЛЕНІЕ НА 1896 ГОДЪ.

Отъ сотворенія міра	7404 г.
„ Рождества Христова	1896 „
„ основанія Русскаго Государства	1034 „
„ вступленія на престолъ Романовыхъ	283 „
„ покоренія Сибири.	315 „
„ основанія Тобольской епархіи (самой старѣйшей)	275 „
„ „ г. Тобольска.	309 „
„ „ г. Томска.	292 „
„ „ г. Красноярска (первонач. острогъ Красный Яръ)	268 „
„ „ г. Иркутска	244 „
„ „ г. Якутска	264 „
„ „ Омской епархіи (самой послѣдней).	2 „
„ „ г. Омска	180 „

ПРАВОСЛАВНАЯ ПАСХАЛІЯ

(Переходящіе праздники)

Г О Д Ы.	Мясо- ѣдъ.		Мясо- пустъ.		Сыро- пустъ.	Благовѣ- щеніе.	Пасха.		Преподовеніе.		Вознесе- ніе.		Пяти- десят- ница.		Пет- ровъ постъ.		
	Недѣль.	Дней	Января.	Февраля.			Февраля.	Марта.	Марта.	Апрѣля.	Апрѣля.	Маи.	Маи.	Юня.	Маи.	Юня.	Недѣль.
1896	5	—	28	—	4	—	Пн. Пасхи	24	—	17	—	2	—	12	—	5	5
1897	7	5	—	16	23	—	В. 5	—	13	—	7	22	—	—	1	2	6
1898	6	4	—	8	15	—	С. 6	—	5	29	—	14	—	24	—	4	—
1899	8	3	—	21	28	—	Ч 4	—	18	—	12	27	—	—	6	2	1
1900	7	2	—	13	20	—	С. 5	—	9	—	3	18	—	28	—	3	3

ДНИ НЕПРИСУТСТВЕННЫЕ НА 1896 ГОДЪ.

- Январь** 1. Новый годъ.
 " 6. Богоявление Господне.
 " 31. Пяти. сырной недѣли.
- Февраль** 1. Суббота сырной недѣли.
 " 2. Срѣтеніе Господне.
- Мартъ** 21, 22 и 23 — четв., пяти. и суббота страстной недѣли.
 " 24 — 30 — недѣля Св. Пасхи.
- Апрѣль** 23. Тезоименитство Ея Императорскаго Величества Государыни Императрицы Александры Ѳеодоровны.
 " 27. Рожд. Его Императорскаго Высочества Насл. Цесаревича.
- Май** 2. Вознесение Господне.
 " 6. Рожд. Его Императорскаго Величества Государя Императора Николая Александровича, Самодержца Всероссийскаго.
 " 9. Перенесение мощей Св. Николая Чудотворца.
 " 12. День Св. Троицы.
 " 13. День Св. Духа.
 " 25. Рожд. Ея Императорскаго Величества Государыни Императрицы Александры Ѳеодоровны.
- Іюнь** 29. Свв. Апостоловъ Петра и Павла.
- Іюль** 22. Тезоименитство Ея Императорскаго Величества Государыни Императрицы Маріи Ѳеодоровны.
- Августъ** 6. Преображеніе Господне.
 " 15. Успеніе Пресвятой Богородицы.
 " 29. Усыпковеніе главы Крестителя Господня Іоанна.
- Сентябрь** 8. Рождество Пресвятой Богородицы.
 " 14. Воздвиженіе Честн. и Животвор. Креста Господня.
 " 26. Св. Апостола и Евангелиста Іоанна Богослова.
- Октябрь** 1. Покровъ Пресвятой Богородицы.
 " 21. Восшествіе на престолъ Его Императорскаго Величества Государя Императора Николая Александровича, Самодержца Всероссийскаго.
 " 22. Праздн. Чудотворному образу Казанской Божіей Матери.
- Ноябрь** 14. Рожденіе Ея Императорскаго Величества Государыни Императрицы Маріи Ѳеодоровны.
 " 21. Введеніе во храмъ Пресвятыя Богородицы.
 " 26. Тезоименитство Его Императорскаго Высочества Наслѣдника Цесаревича Георгія Александровича.
- Декабрь** 6. Тезоименитство Его Императорскаго Величества Государя Императора Николая Александровича, Самодержца Всероссийскаго.
 " 25, 26 и 27. Дни праздника Рождества Христова.

МѢСЯЦЕСЛОВЪ на 1896 годъ

(ВИСОКОСНЫЙ).

ЯНВАРЬ (Съчень). 31 день.

Дни недѣли.	Старый стиль.	ВОДОЛЕЙ. ♉	Новый стиль.
Понед.	1	<i>Новый годъ. Обрѣзаніе Господне. Св. Василія Вел.</i>	13
Вторн.	2	Прп. Сильвестра, мч. Феогена.	14
Среда.	3	Прор. Малахій и мч. Гордія.	15
Четвр.	4	Соб. 70 ап., пр. Феоктста, мч. Зосимы и Аванасія.	16
Птнд.	5	Мч. Феопемита, пр. Григорія, Апшолитарін.	17
Суббт.	6	БОГОЯВЛЕНІЕ ГОСПОДНЕ.	18
Недѣля 34-я по Пятидесятницѣ.			
Воскр.	7	Соборъ св. Іоанна Крестителя.	19
Понед.	8	Преп. Георгія, Емеліана, Домники и Ілія.	20
Вторн.	9	Мч. <i>Полескта</i> , свят. Филиппа мятр. Моск.	21
Среда.	10	Св. Григорія Нис., преп. Павла.	22
Четвр.	11	Преп. <i>Феодосія Вел.</i> и Михаила Клопскаго.	23
Птнд.	12	Мч. Татіаны, Петра, св. Саввы серб., пр. Евпраксін.	24
Суббт.	13	Преп. Іакова, муч. Стратоника и Петра.	25
Недѣля о Мытарѣ и Фарисеѣ.			
Воскр.	14	Св. равн. Нины, пр. Стефана Феодула, Іосифа.	26
Понед.	15	Преп. Павла Фивейскаго и Іоанна кушника.	27
Вторн.	16	Поклон. вер. ап. Петра, муч. Леонилы.	28
Среда.	17	Прп. <i>Антонія Великаго.</i>	29
Четвр.	18	Св. Аванасія и Кирилла Александрійскихъ.	30
Птнд.	19	Пр. Макарія Егип., св. Арсенія.	31
Суббт.	20	Пр. <i>Еофиміи</i> , вел.-мч. Нины, Пинны и Риммы.	1
Недѣля о блудномъ сынѣ.			
Воскр.	21	Пр. Максима исп., мч. Анастасія, Евгенія и Агнія.	2
Понед.	22	Ап. Тимооел, мч. Анастасія, Георгія, Петра.	3
Вторн.	23	Свящ.-мч. Климента и муч. Агаангела.	4
Среда.	24	Прп. Кесніи и Македонія, мч. Вавиллы, Тимооел.	5
Четвр.	25	Св. <i>Григорія Бог.</i> , мч. Фелицаты. Пр. Об. Б. „Утоли мой печаль“.	6
Птнд.	26	Прп. Ксенофонта, Марія, Аркадія, Іоанна.	7
Суббт.	27	Перен. мощ. св. <i>Іоанна Златоустаго.</i>	8
Недѣля Мясопустная.			
Воскр.	28	Преп. Ефрема Сириня, Палладія, Феодосія.	9
Понед.	29	Перен. мощ. св. мч. Ігнатія Богом., мч. Луки.	10
Вторн.	30	Св. Василія Вел., Григорія Бог. и Іоанна Злат.	11
Среда.	31	Мч. Кира, Іоанна, Аванасія, Феоктсты, Трифенны.	12

ФЕВРАЛЬ (Лютый). 29 дней.

Дни недѣли.	Старый стиль.	Р Ы Б Ы. Ж	Новый стиль.
Четвр.	1	Мч. Трифона, Перпетуи, Сатира, Ревоката, Феликитаты и Саторнила.	13
Птниц.	2	СРѢТЕНИЕ ГОСПОДНЕ.	14
Суббт.	3	Св. Симеона Бог. и Анны, муч. Адриана.	15
Недѣля Сыропустная (1-я Великаго поста).			
Воскр.	4	При. Исидора, Кирилла Новоез., Николая Студ.	16
Понед.	5	Мч. Агафii и Θεодули.	17
Вторн.	6	Св. Вукѡла, еп.; мч. Дорѡфеи, Христѡны, Максима.	18
Среда.	7	При. Парфенiя, еп. Ламисак; Луки Елладск.	19
Четвр.	8	Великомуч. Θεодора Страт., прор. Захарiя.	20
Птниц.	9	Мч. Никифора, св.-мч. еп. Маркелла Сикел., Филагрiя Кипр., Панкратiя, Никифора.	21
Суббт.	10	Мч. Порфирiя, Валентѡны, Павлы.	22
Недѣля Православія (2-я Великаго поста).			
Воскр.	11	Мч. Власiя, при. Димитрiя Прилуцк., св. Θεодоры цар., бл. кн. Всеволода.	23
Понед.	12	Алексiя митр. Москов.; Антонiя, пр. Марiя.	24
Вторн.	13	Пр. Зои, Фотинiя, Симеона.	25
Среда.	14	Св. рав. Кирилла, уч. Словенскаго, пр. Авксентiя.	26
Четвр.	15	Апост. Онисима, при. Евсеви, Пафнутиа.	27
Птниц.	16	Мч. Памфила, Порфирiя, Илiя, Иеремiя, Исаи.	28
Суббт.	17	Вел. мч. Θεодора Тирона, обрѣт. мощ. мч. Миши.	29
3-я недѣля Великаго поста.			
Воскр.	18	Св. Льва пана, Агапѡта еп. Синад.	1
Понед.	19	Апост. Архана и Филимона, Св Анфiя.	2
Вторн.	20	При. Льва, еп. Катан.; Агаѡна, пана Рим.	3
Среда.	21	При. Тимоѡея; св. Георгiя, еп. Амастрiдск.	4
Четвр.	22	Мч. Маврикiя и Фотина, пр. Аѡнасиа испов.	5
Птниц.	23	Свящ.-мч. Воликарѡа, при. Иоанна, Антонина.	6
Суббт.	24	1-е и 2-е обр. гл. Иоанна Предт., при. Эразма Печер.	7
4-я недѣля Великаго поста.			
Воскр.	25	Св. Тарасiя, архiепископ. Константиноп.	8
Понед.	26	Св. Порфирiя, архiеп. Газскаго; мч. Севастiана.	9
Вторн.	27	При. Прокопiя, Тита печер. и Фалалѡа.	10
Среда.	28	При. Василiя, Маринѡа, свящ.-мч. Протерiя.	11
Четвр.	29	Пр. Кассiана Римл. и Иоанна.	12

МАРТЪ (Березозоль). 31 день.

Дни недѣли.	Старый стиль.	О В Е Н Ъ Л .	Новый стиль.
Птнц. Суббт.	1 2	Прп. м. Евдокии, мч. Нестора, Антонія и Антонины. Св. мч. Феодота, прп. Агафона, мч. Еввадія.	13 14
Недѣля 5-я Великаго поста.			
Воскр. Понед. Втори. Среда. Четвр. Птнц. Суббт.	3 4 5 6 7 8 9	Мч. Евтропія, Клеоника и Василиска, св. Зинона. Пр. Герасима, Давіила, мч. Павла, Григорія. Мч. Конона, Ироиды, Евлампія, пр. Исихія. Св. 42 мч.: Константина, Аркадія, Феофила и др. Св.-мч. Василія, Ефрема, Капитона, Евгенія. Пр. Теофилакта, еп. Никомид.; св.-мч. Феодорита. Св. 40 мч. <i>Севастійскихъ</i> .	15 16 17 18 19 20 21
Недѣля 6-я Великаго поста.			
Воскр. Понед. Втори. Среда. Четвр. Птнц. Суббт.	10 11 12 13 14 15 16	Мч. Кодрата, Кипріяна, Діонисія, Павла. Св. Софронія, патр. Іерус.; св. Евонмія. Пр. Теофана и Финееса, св. Григорія двоеслова. Св. Никифора, мч. Александра, мч. Христини. Пр. Венедикта; св. Феогноста, митрон. Кіевск. Мч. Александра, Діонисія, св. Никандра. Мч. Савина, Трофима, св. Серапіона.	22 23 24 25 26 27 28
Недѣля Ваій. Страстная седмица.			
Воскр. Понед. Втори. Среда. Четвр. Птнц. Суббт.	17 18 19 20 21 22 23	<i>Пр. Алексѣя ч. Б.</i> , прп. Макарія. Св. Кирилла, мч. Трофима и Евкарпія. Мч. Хрисаифа, Дарія, Клавдія, Иларія. Прп. Іоанна, Сергія, св. Никиты, мч. Клавдія. Прп. Іакова, св. Кирилла и Фомы. Св. мч. Василія, прп. Исаакія, мч. Дросиды. Прп.-мч. Никона, мч. Филия и Лидія.	29 30 31 1 2 3 4
Свѣтлая седмица.			
Воскр. Понед. Втори. Среда. Четвр. Птнц. Суббт.	24 25 26 27 28 29 30	ПАСХА ХРИСТОВА. Св. Артемона, прп. Іакова и Захарія. БЛАГОВѢЩЕНІЕ ПРЕСВЯТЫЯ БОГОРОДИЦЫ. <i>Соборъ Архангела Гавриила</i> ; пр. Василія. Мч. Матроны, пр. Іоанна Прозорливаго. Прп. Иларіона и Стефана. Св. Марка, еп.; прп. Кирилла и Іоанна, Евстазія. Прп. Іоанна дѣвств. и Іоанна безм., св. Зосимы.	5 6 7 8 9 10 11
Недѣля о Фомѣ.			
Воскр.	31	Св. мч. Ипатія, св. Іоан митр. Кіевского.	12

АПРѢЛЬ (Травень). 30 дней.

Дни недѣли.	Старый стиль.	Т Е Л Е Ц Ъ ♂.	Новый стиль.
Понед.	1	При. Маріи Егип., Евонмія и Макарія.	13
Вторн.	2	При. Тита, мч. Поликарпа.	14
Среда.	3	При. Никиты, Елиидифора и Никиты.	15
Четвр.	4	При. Иосифа, Георгія, Зосимы.	16
Птнц.	5	При. Симеона, Теодоры, Марка.	17
Суббт.	6	Св. Евтихія архіеп., при. Платониды.	18
Недѣля Св. женъ муриносиць.			
Воскр.	7	Св. Георгія, при. Данила, мч. Акилина.	19
Понед.	8	Ап. Продіона, Руфа, Флегонта, Ерма.	20
Вторн.	9	Мч. Епсихія, Дисана, еп.; Мариана пресв.	21
Среда.	10	Мч. Теодора, Александра, св.-мч. Іакова.	22
Четвр.	11	Св.-мч. Антипы, при. Іоанна, мч. Проксса.	23
Птнц.	12	При. Василія, Аванасія, Давида, Іоанна.	24
Суббт.	13	Свяц.-мч. Артемона, мч. Крискента и Фоманды.	25
Недѣля о разслабленномъ.			
Воскр.	14	Мч. Антонія и Ардаліона.	26
Понед.	15	Ап. Аристарха, мч. Анастасія.	27
Вторн.	16	Мч. Теодоры, Василіем, Прины, Агапіи, Хіоніи.	28
Среда.	17	<i>Преположеніе.</i> Св.-мч. Симеона, Адриана, при. Зосимы Соловец.	29
Четвр.	18	При. Іоанца, Космы и Авксентія, мч. Виктора.	30
Птнц.	19	При. Іоанна, св. Георгія, мч. Христофора.	1
Суббт.	20	При. Теодора, св. Анастасія, блж. Григорія и Анастасія.	2
Недѣля о Самарянинѣ.			
Воскр.	21	Свяц.-мч. Іаннуарія, мч. Теодора.	3
Понед.	22	При. Теодора и Виталія, ап. Навананга и Луки.	4
Вторн.	23	<i>Тезоименитство Ея Императорскаго Величества Государыни Императрицы Александры Теодоровны.</i> Вел.-мч. Георгія, мч. цар. Александры.	5
Среда.	24	Мч. Саввы, Валентина, при. Елисаветы.	6
Четвр.	25	Св. ап. и евангел. Марка.	7
Птнц.	26	Св. Василія, св. Стефана еп. Пер. и Глафиры д.	8
Суббт.	27	<i>Рожденіе Ея Императорскаго Высочества Наслѣдника Цесаревича.</i> Ап. и св.-мч. Симеона, ероти. Господня.	9
Недѣля о слѣпомъ.			
Воскр.	28	Ап. Іасона и Сосипатра, мч. Максима, Евсевія, Виталія, Зинона.	10
Понед.	29	Св.-мч. Теодота, Филимона; ирен. Меміона.	11
Вторн.	30	Св. ап. Іакова, св.-мч. Василія и св. Никиты.	12

МАЙ (Цвѣтень). 31 день.

Дни недѣлк.	Старый стиль.	БЛИЗНЕЦЫ П.	Новый стиль.
Среда.	1	Св. прор. Іеремін, при. Пафнуція Боров.	13
Четвр.	2	ВОЗНЕСЕНІЕ ГОСПОДНЕ. Св. Аѳанасія, патр. Алекс. Перенесен. мощей благ. князей Бориса и Глѣба; мч. Зои.	14
Птниц.	3	Мч. Тимоѳея и Мавры, при. Ѳеодосія и Петра.	15
Суббт.	4	Мч. Пелагін.	16
Недѣля св. Отець.			
Воскр.	5	Вел.-мч. Ирны.	17
Понед.	6	<i>Рожденіе Его Императорскаго Величества Государя Императора Николая Александровича.</i> Прав. Іова многостр., мч. Варвара, Діонисія.	18
Втори.	7	Мч. Акакія.	19
Среда.	8	Св. ап. и еванг. Іоанна Богосл.; при. Арсенія Вел.	20
Четвр.	9	Пер. мощ. св. НИКОЛАЯ ЧУДОТВОРЦА, пр. Исаія.	21
Птниц.	10	Ап. Симона, при. Исидора, бл. Тавсін.	22
Суббт.	11	Св. Мефодія и Кирилла, учителей Словенскихъ.	23
Пятидесятница.			
Воскр.	12	ДЕНЬ СВ. ТРОИЦЫ. Св. Епифанія, Германа, Савина и Подувія.	24
Понед.	13	ДЕНЬ СВ. ДУХА. Мч. Александра, Гликерія и Лаодикія, св. Георгія.	25
Втори.	14	Мч. Исидора и Максима.	26
Среда.	15	При. Пахомія, убіеніе царевича Димитрія.	27
Четвр.	16	При. Ѳеодора и Ефрема, блаж. Музы, св. Георгія.	28
Птниц.	17	Ап. Андроника, св. Стефана, архіеп. Кон.	29
Суббт.	18	Мч. Ѳеодота, Петра, Діонисія, Андрея, Павла.	30
Недѣля 1-я, всѣхъ Святыхъ.			
Воскр.	19	Св. мч. Патрикія, Акакія, Менаандра и Подіена.	31
Понед.	20	Мч. Ѳалалея; обр. мощ. св. Алексія митр. Моск.	1
Втори.	21	Св. цц. и равноапостол. Константина и Елены.	2
Среда.	22	Мч. Василиска.	2
Четвр.	23	Св. Михаила еп. Синад., Леонтія еп. Рост.	4
Птниц.	24	При. Симеона и Никиты.	5
Суббт.	25	<i>Рожд. Ея Императорскаго Величества Государыни Императрицы Александры Ѳеодоровны.</i> 3-е обр. главы св. предт. и кр. Іоанна.	6
Недѣля 2-я по Пятидесятницѣ.			
Воскр.	26	Ап. Карпа и Алфея, мч. Аверкія, Елены.	7
Понед.	27	Мч. Ѳеодоры и Дидима, обр. мощ. при. Нила.	8
Втори.	28	Св. Никиты и Игнатія, св.-мч. Елладія.	9
Среда.	29	Мч. Ѳеодосія; Іоанна юр., Уст. чудотв.	10
Четвр.	30	При. Исавія Далматскаго.	11
Птниц.	31	Ап. Ерма, мч. Ермія и Философа.	12

ИЮЛЬ (Липецъ). 31 день.

Л Е В Ъ 9 .

Дни недѣль.	Старый стиль.		Новый стиль.
Понед.	1	Мч. безер. Космы и Даміана, при. Петра.	13
Вторн.	2	Св. Фотія, митр. Кіев.; св. Ювеналія.	14
Среда.	3	Мч. Іакинфа, Евлампія, св. Анатолія.	15
Четвр.	4	Св. Андрея, св. мч. Ѳеодора, св. Марфы.	16
Птнц.	5	Праздн. явленію Тобольской иконы Б. М.; при. Аванасія.	17
Суббт.	6	При. Сисоя, мч. Марина, Марем, Лукін дѣви.	18
Недѣля 8-я по Пятидесятницѣ.			
Воскр.	7	При. Ѳомы, Акакія и Евдокія.	19
Понед.	8	Св.-мч. Прокопія. Явленіе Образа Казанскія Б. М.	20
Вторн.	9	Св.-мч. Панкратія и Кирилла, св. Ѳеодора.	21
Среда.	10	Мч. Леонтія, Маврикія, Данила, Александра.	22
Четвр.	11	Мч. Евфимія и Киндея. Преставл. благов. кн. Ольги.	23
Птнц.	12	Мч. Ѳеодора и Іоанна, при. Михаила Маленна.	24
Суббт.	13	<i>Соборъ Архангела Гавріила.</i> При. Стефана.	25
Недѣля 9-я по пятидесятницѣ.			
Воскр.	14	Св. ап. Акілы, при. Онисима, св. Стефана.	26
Понед.	15	Св. равноапостольнаго кн. Владиміра, мч. Кирика, Іулитты.	27
Вторн.	16	Св.-мч. Аѳиногена, мч. Павла, Алевтины, Іулія.	28
Среда.	17	Вл.-мч. Марина, перен. мощей препод. Лазаря.	29
Четвр.	18	Мч. Емилиана и Іакинфа, при. Намы и Іоанна.	30
Птнц.	19	При. Макарія и Дія; преставл. Романа, кн. Рязанск.	31
Суббт.	20	Пророка Ілія, при. Авраамія Галицкаго.	1
Недѣля 10-я по Пятидесятницѣ.			
Воскр.	21	При. Симеона и Іоанна, прор. Іезекиля.	2
Понед.	22	<i>Тезоименитство Ея Императорскаго Величества Государыни Императрицы Маріи Ѳеодоровны.</i> Св. Марія Магдалины, св.-мч. Фокки.	3
Вторн.	23	Мч. Трофима, Ѳеофила, Аполлинарія.	4
Среда.	24	Мч. Христини и благ. кн. Бориса и Глѣба.	5
Четвр.	25	Усп. св. Анны, св. Олимпіады и Евпраксін.	6
Птнц.	26	Св.-мч. Ермолая, при.-мч. Параскевы, при. Моисея.	7
Суббт.	27	Вмч. Пантеленмона, при. Анфисы, св. бл. Николая.	8
Недѣля 11-я по Пятидесятницѣ.			
Воскр.	28	Св.-мч. Прохора, Никанора, Тимона и Пармена.	9
Понед.	29	Мч. Каллиника, Серафимы и Ѳеодотія.	10
Вторн.	30	Св. ап. Силы, Силуана, Крискента, Андроника.	11
Среда.	31	Св. Евдокима, мч. Іулитты.	12

АВГУСТЪ (Серпень). 31 день.

Дни недѣли.	Старый стиль.	Д Ф В А пр.	Новый стиль.
Четвр.	1	Происхожд. чести. древь Животв. Креста. Мч. Маккавеевъ, Ави- ма, Антонина, Гурия и др.	13
Птнц.	2	Перен. мощей архид. Стефана, мч. Никодима.	14
Суббт.	3	При. Исаакія, Далмата, Фавста, Антонія.	15
Недѣля 12-я по Пятидесятницѣ.			
Воскр.	4	Св. 7-ми отроковъ въ Ефесѣ.	16
Понед.	5	Мч. Евсеція, Кантідія, Кантідіана, Савела.	17
Вторм.	6	ПРЕОБРАЖЕНІЕ ГОСПОДНЕ.	18
Среда.	7	При.-мч. Дометія, мч. Марина и Астерія.	19
Четвр.	8	Св. Емилиана и Мирона, мч. Елевоерія и Леонида.	20
Птнц.	9	Св. ап. <i>Матвѣя</i> , мч. Антонія, Іоанна, Іакова.	21
Суббт.	10	Мч. архид. Лаврентія, Сикста, Филіксисма.	22
Недѣля 13-я по Пятидесятницѣ.			
Воскр.	11	Мч. Евѣла діакона, Сосанни, при. Василія.	23
Понед.	12	Мч. Фотія, Намфила и Канитона.	24
Вторм.	13	Перен. мощей при. Максима испов. Св. Тихона Воронеж.	25
Среда.	14	Пр. Михел, перен. мощей при. Феодосія Печер.	26
Четвр.	15	УСПЕНІЕ ПРЕСВЯТЫЯ БОГОРОДИЦЫ.	27
Птнц.	16	Праздн. Нерукотв. обр. Господа нашего Іисуса Христа.	28
Суббт.	17	Мч. Мирона, Стратона, Филиппа, Кипріана.	29
Недѣля 14-я по Пятидесятницѣ.			
Воскр.	18	Мч. Флора, Лавра, Ерма, Серапіона, Иларіона.	30
Понед.	19	Мч. Андрея Страт., Тимофея, Агапія и Феоклы.	31
Вторм.	20	Прор. Самуила, мч. Севира и Мемнона.	1
Среда.	21	Св. ап. Фаддея, мч.: Вассы, Геогнія, Агапія.	2
Четвр.	22	При. Аноусы, св. Аванасія, Евладія.	3
Птнц.	23	Мч. Душна, св.-мч. Иринея, св. Калишика.	4
Суббт.	24	Св.-мч. Евтихія. Перен. мощ. св. Петра, митр. Кіевского.	5
Недѣля 15-я по Пятидесятницѣ.			
Воскр.	25	Св. ап. Варфоломея и Тита, св. Мини, Евлогія.	6
Понед.	26	Мч. Адріана и Наталія, срѣт. ик. Владимірскія Б. М.	7
Вторм.	27	При. Пимена и Саввы, св. Ливерія и Осія.	8
Среда.	28	При. Моисея Мурина и Саввы, св. Анны.	9
Четвр.	29	Усѣиновеніе главы Крестителя Іоанна.	10
Птнц.	30	Св. патр. Александра, Іоанна и Павла. Благов. кн. <i>Александра Невскаго.</i>	11
Суббт.	31	Св.-мч. Кипріана, св. Геннадія.	12

СЕНТЯБРЬ (Вресень). 30 дней.

Дни недѣли.	Старый стиль.	ВѢСЫ	Новый стиль.
Недѣля 16-я по Пятидесятницѣ.			
Воскр.	1	Прп. Симеона столпника и матери его Марѣи.	13
Понед.	2	Мч. Мамаита, Θεодота; св. Иоанна, патр. Цареград.	14
Вторн.	3	Св.-мч. Аноима, мч. Θεοφιλα, Дороеа, Петра.	15
Среда.	4	Св.-мч. Вавилы, св. прор. Моисей, мч. Θεοдора.	16
Четвр.	5	Прор. Захаріи и прав. Елисаветы, мч. Θεοдора.	17
Птнц.	6	Чудо Архистратига Михаила въ Хонѣхъ, мч. Макарія.	18
Суббт.	7	Мч. Созонта и Еписхія, пр. Луки, св. Макарія.	19
Недѣля 17-я по Пятидесятницѣ.			
Воскр.	8	РОЖДЕСТВО ПРЕСВЯТЫЯ БОГОРОДИЦЫ.	20
Понед.	9	Св. Богоотецъ Іоакима и Анны, мч. Харитона.	21
Вторн.	10	Мч. Минодоры, Митродоры и Нимфодоры.	22
Среда.	11	Прп. Θεοдоры и Ефросина, перен. мощей св. Германа и Сергія.	23
Четвр.	12	Св.-мч. Автонома, мч. Іуліана и Θεοдора.	24
Птнц.	13	Св.-мч. Корнилія и Іуліана, св. Леонтія.	25
Суббт.	14	Воздв. Честн. Животвор. Креста.	26
Недѣля 18-я по Пятидесятницѣ.			
Воскр.	15	Вел.-мч. Никиты, Прп. Филоеа, мч. Порфирія.	27
Понед.	16	Вел.-мч. Евфимія, Виктора, пр. Дороеа.	28
Вторн.	17	Мч. Софіи, Вѣры, Надежды, Любви, Агафоклія.	29
Среда.	18	Св. Евменія, еп. Гортинскаго; мч. Софіи.	30
Четвр.	19	Мч. Трофима, Савватія, Доримедонта, Зосимы.	1
Птнц.	20	Св. вел.-мч. Евстаѣя, мч. кн. Михаила.	2
Суббт.	21	Св. ап. Кадрата; св. Димитрія, митр. Ростовскаго.	3
Недѣля 19-я по Пятидесятницѣ.			
Воскр.	22	Св.-мч. Θεοки, еп. Синопійск.; св. прор. Іоны.	4
Понед.	23	Зачатіе Предтечи и Крестителя Іоанна.	5
Вторн.	24	Св. первмч. и равноап. Θεοкы, при. Никандра.	6
Среда.	25	Прп. Ефросинія, при. Сергія Радонезскаго.	7
Четвр.	26	Преставл. Св. Ап. Ев. Іоанна Богослова.	8
Птнц.	27	Мч. Каллистрата, пр. Савватія Солов. и Игнатія.	9
Суббт.	28	Прп. Харитона, мч.: Александра, Марка, Никона, Іліодора.	10
Недѣля 20-я по Пятидесятницѣ.			
Воскр.	29	Прп. Кириака и Θεοфана.	11
Понед.	30	Свящ.-мч. Григорія; св. Михаила, перваго митр. Кіевскаго.	12

ОКТАВРЬ (Паздерникъ). 31 день.

Дни недѣли.	Старый стиль.	СКОРПІОНЪ м.	Новый стиль.
Вторн.	1	Покровъ Пресвятыя Богородицы. Св. ап. Ананіи, прп. Романа и Саввы.	13
Среда.	2	Свящ.-мч. Кипріяна, мч. Густыни и Θεоктиста.	14
Четвр.	3	Свящ.-мч. Діонисія, Арсенагита, мч. Рустика.	15
Птнц.	4	Св. мч. Героеа; обр. мощ. Гурія, архіеп. Казанск.	16
Суббт.	5	Мч. Харитыни, св. Петра, Алексія, Іоны, Филиппа.	17
Недѣля 21-я по Пятидесятницѣ.			
Воскр.	6	Св. ап. Θомы.	18
Понед.	7	Мч.: Сергія, Вакха, Іуліана, Кесарія, Пелагіи.	19
Вторн.	8	Прп. Пелагіи и Таисія, св. Пелагіи дѣвы.	20
Среда.	9	Св. ап. Іакова Алфеева, прп. Андроника.	21
Четвр.	10	Мч. Евлампія, Евлампіи и Θεотекна.	22
Птнц.	11	Св. ап. Филиппа, прп. Θεофана, мч. Зинаиды.	23
Суббт.	12	Мч. Андроника и Доминика, прп. Космы.	24
Недѣля 22-я по Пятидесятницѣ.			
Воскр.	13	Мч.: Карпа, Паисыя, Агаеодора, Агаеонки.	25
Понед.	14	Мч. Назарія, Гервасія, Протасія и Кельсія.	26
Вторн.	15	Прп. Евфимія и Савина еп., прп.-мч. Лукіана.	27
Среда.	16	Мч. Логина Сотника.	28
Четвр.	17	Св. пр. Осія, прп.-мч. Андрея Брит.	29
Птнц.	18	Св. ап. и евангелиста Луки, мч. Марина	30
Суббт.	19	Св. пр. Іоилы, мч. Уара. Блаж. Клеопатры.	31
Недѣля 23-я по Пятидесятницѣ.			
Воскр.	20	Св. Артемія Веркольскаго.	1
Понед.	21	Восшествіе на Престолъ Его Императорскаго Величества Государя Императора Николая Александровича, Самодержца Всероссийскаго. Прп. Иларіона, мч. Дасія и Гаія.	2
Вторн.	22	Св. равноап. Аверкія. Казанской иконы Б. М.	3
Среда.	23	Св. ап. Іакова, брата Госп., св. Игнатія.	4
Четвр.	24	Мч. Арсѣи и Сигклитикии, св. Аванасія.	5
Птнц.	25	Мч. Маркіана, Мартирія и Анастасія.	6
Суббт.	26	Вел.-мч. Димитрія Солунскаго, прп. Аванасія.	7
Недѣля 24-я по Пятидесятницѣ.			
Воскр.	27	Мч. Нестора, Капитолина и Марка.	8
Понед.	28	Мч. Терентія и Неонилы, пр. Стефана.	9
Вторн.	29	Прп.-мч. Анастасія Римлян., пр. Авраамія, Марія.	10
Среда.	30	Мч. Зиновія, мч. Зиновіи, Анастасія.	11
Четвр.	31	Св. ап. Стахія, прп. Спиридона.	12

НОЯВРЬ (Листопадъ). 30 дней.

СТРѢЛЕЦЪ ✕.

Дни недѣль.	Старый стиль.		Новый стиль.
Птнц.	1	Св. беззребр. <i>Космы</i> и <i>Даміана</i> , пр. <i>Феодотіи</i> .	13
Суббт.	2	Мч. <i>Акиндина</i> , <i>Пигасія</i> , <i>Елпидифора</i> .	14
Недѣля 25-я по Пятидесятницѣ.			
Воскр.	3	Мч.: <i>Иосифа</i> , <i>Агашія</i> , <i>Евдоксія</i> , <i>Никтополіона</i> .	15
Понед.	4	Прп. <i>Іоаннікія</i> ; мч. <i>Никандра</i> , еписк. <i>Мирскаго</i> .	16
Вторн.	5	Мч. <i>Галактіона</i> и <i>Енистиміа</i> , ап. <i>Филолога</i> .	17
Среда.	6	Св. <i>Павла</i> испов., прп. <i>Луки</i> , <i>Варлаама Хут.</i>	18
Четвр.	7	Мч.: <i>Іерона</i> , <i>Антонина</i> , <i>Авкта</i> и <i>Тавріона</i> .	19
Птнц.	8	Соборъ Архистратига Михаила и проч. безплотныхъ силъ.	20
Суббт.	9	Мч. <i>Онисифора</i> , <i>Порфирія</i> , <i>Александра</i> , <i>Антонія</i> .	21
Недѣля 26-я по Пятидесятницѣ.			
Воскр.	10	Св. ап. <i>Олимпа</i> , <i>Родіона</i> , мч. <i>Ореста</i> .	22
Понед.	11	Мч. <i>Мины</i> , мч. <i>Виктора</i> , <i>Викентія</i> .	23
Вторн.	12	Св. <i>Іоанна</i> , патр. <i>Александра</i> , прп. <i>Нила</i> .	24
Среда.	13	Св. <i>Іоанна Златоустаго</i> , мч. <i>Антонина</i> , <i>Никифора</i> .	25
Четвр.	14	Св. ап. <i>Филиппа</i> , св. <i>Григорія</i> , <i>Паламы</i> .	25
Птнц.	15	<i>Рожденіе Ея Императорскаго Величества Государыни Императрицы Маріи Феодоровны</i> , мч. <i>Гурія</i> , <i>Маркелла</i> , <i>Димитрія</i> .	27
Суббт.	16	Св. ап. и евангелиста <i>Матвіа</i> , св. <i>Фульвіана</i> .	28
Недѣля 27-я по Пятидесятницѣ.			
Воскр.	17	Св. <i>Григорія Неокесарійск.</i> и <i>Лазаря</i> писца.	29
Понед.	18	Мч. <i>Платона</i> , <i>Романа</i> , отр. <i>Варула</i> , <i>Закхя</i> .	30
Вторн.	19	Св. пр. <i>Авдія</i> , мч. <i>Варлаама</i> , <i>Илюдора</i> .	1
Среда.	20	Прп. <i>Григорія</i> , св. <i>Прокла</i> , мч. <i>Евстафія</i> .	2
Четвр.	21	ВВЕДЕНІЕ ВО ХРАМЪ ПРЕСВЯТЫЯ БОГОРОДИЦЫ.	3
Птнц.	22	Св. ап. <i>Филимона</i> и <i>Архина</i> , мч. <i>Валеріана</i> .	4
Суббт.	23	Св. <i>Григорія</i> . Преставл. свят. благовѣрнаго князя <i>Александра Невскаго</i> ; св. <i>Митрофана</i> , <i>Ворон</i> . <i>Чуд.</i>	5
Недѣля 28-я по Пятидесятницѣ.			
Воскр.	24	Вел.-мч. <i>Екатерины</i> и <i>Меркурія</i> , мч. <i>Августы</i> .	6
Понед.	25	Свящ.-мч. <i>Климентя</i> папы, прп. <i>Петра</i> .	7
Вторн.	26	<i>Тезоименитство Ея Императорскаго Высочества Наслѣдника Цесаревича Георгія Александровича</i> . Прп. <i>Алипія</i> , <i>Іакова</i> . Преставл. еп. <i>Иннокентія Иркут.</i>	8
Среда.	27	Вел.-мч. <i>Іакова</i> , праздн. <i>Знаменск.</i> Пресв. <i>Богородицы</i> .	9
Четвр.	28	Прп.-мч. <i>Стефана</i> , мч. <i>Василія</i> , <i>Григорія</i> .	10
Птнц.	29	Св. <i>Парамона</i> , прп. <i>Акакія</i> и <i>Нектарія Печерск.</i>	11
Суббт.	30	Св. ап. <i>Андрей Первозваннаго</i> .	12

ДЕКАБРЬ (Студень). 31 день.

Дни недѣли.	Старый стиль.	КОЗЕРОГЪ ♄.	Новый стиль.
Недѣля 29-я по Пятидесятницѣ.			
Воскр.	1	Св. пр. Наума, мч. Ананій.	13
Понед.	2	При. Аввакума, при. Аванасія Печер., Андреа.	14
Вторн.	3	Пр. Софонія и Саввы Звениг., пр. Θεодула.	15
Среда.	4	Вел.-мч. Варвары и мц. Іудіанія, при. Іоанна.	16
Четвр.	5	При. Саввы овящ., Каріона и Захарія, св. Гурія.	17
Птиц.	6	<i>Тезоименитство Его Императорскаго Величества Государя Императора Николая Александровича. Святителя и чудотворца Николая Мирликійскаго.</i>	18
Суббт.	7	Св. Амвросія, еписк. Медиол., при. Павла.	19
Недѣля 30-я по Пятидесятницѣ.			
Воскр.	8	При. Потапія, св. ап. Посфена, Анолоса.	20
Понед.	9	<i>Зачатіе св. Анны, пр. Софронія и Стефана.</i>	21
Вторн.	10	Мч. Нины, Ермогена, Евграфа, при. Θомы.	22
Среда.	11	При. Данила и Луки столп. и Никола Печерск.	23
Четвр.	12	При. Спиридона, св. мч. Александра.	24
Птиц.	13	Мч. Евстратія, Евгения, Ореста и мц. Лукія.	25
Суббт.	14	Мч.: Θирса, Левкія, Филимона, Анолонія.	26
Недѣля 31-я по Пятидесятницѣ.			
Воскр.	15	Вв.-мч. Елевферія, мч. Аноія, при. Павла.	27
Понед.	16	Св. пр. Аггея, мч. Марина, блаж. Θεованія цар.	28
Вторн.	17	Пр. Данила и отрок. Ананія, Азарія, Мисаила.	29
Среда.	18	Мч.: Севастьяна, Зои, Клавдія, Марка, Модеста.	30
Четвр.	19	Мч.: Вонифатія, Ілія, Тимосея, пр. Григорія.	31
Птиц.	20	<i>Св. мч. Игнатія Богоносца, патр. Антиох.</i>	1
Суббт.	21	Мч. Іудіанія и Θεμισтоклія, <i>св. Петра митр. Кіев.</i>	2
Недѣля 32-я по Пятидесятницѣ.			
Воскр.	22	Вел.-мч. Анастасія, мч. Θεодотія, Евода, Евтихіана.	3
Понед.	23	Мч. Θεодула, при. Павла.	4
Вторн.	24	При.-мч. Евгения, мч. Іакинфа и Клавдія.	5
Среда.	25	РОЖДЕСТВО ГОСПОДА НАШЕГО ИСУСА ХРИСТА.	6
Четвр.	26	Соборъ Пресвятыя Богородицы.	7
Птиц.	27	Св. ап. и первоуч. <i>архидіакона Стефана</i> , Θεодора начертан.	8
Суббт.	28	Мч. Петра, Гликерія, Домны, Агафія и Θεофілы.	9
Недѣля 33-я по Пятидесятницѣ.			
Воскр.	29	Св. 14000 млад. за Христа избѣнныхъ.	10
Понед.	30	Мц. Анисія дѣви, мч. Зотика.	11
Вторн.	31	При. Меланія римлянина.	12

ДНИ НЕПРИСУТСТВЕННЫЕ НА 1897 ГОДЪ.

- Январь** 1. Новый годъ.
 „ 6. Богоявленіе Господне.
- Февраль** 2. Срѣтеніе Господне.
 „ 21 и 22 Пятница и Суббота сырной недѣли.
- Мартъ** 25. Благовѣщеніе Пресвятыя Богородицы.
- Апрѣль** 10, 11, 12—четв., пяти. и суббота страстной недѣли.
 „ 13—19—Свѣтлая седмица.
 „ 23. Тезоименитство Ея Императорскаго Величества Государыни Императрицы Александры Ѳеодоровны.
- „ 27. Рожд. Его Императорскаго Высочества Насл. Цесаревича.
- Май** 6. Рожд. Его Императорскаго Величества Государя Императора Николая Александровича, Самодержца Всероссійскаго.
 „ 22. Вознесеніе Господне.
 „ 25. Рожд. Ея Императорскаго Величества Государыни Императрицы Александры Ѳеодоровны.
- Юнь** 1. День Св. Троицы.
 „ 2. День Св. Духа.
 „ 29. Свв. Апостоловъ Петра и Павла.
- Юль** 22. Тезоименитство Ея Императорскаго Величества Государыни Императрицы Маріи Ѳеодоровны.
- Августъ** 6. Преображеніе Господне.
 „ 15. Успеніе Пресвятой Богородицы.
 „ 29. Успѣновеніе главы Крестителя Господня Іоанна.
- Сентябрь** 8. Рождество Пресвятой Богородицы.
 „ 14. Воздвиженіе Чести. и Животвор. Креста Господня.
 „ 26. Св. Апостола и Евангелиста Іоанна Богослова.
- Октябрь** 1. Покровъ Пресвятой Богородицы.
 „ 21. Восшествіе на престоль Его Императорскаго Величества Государя Императора Николая Александровича, Самодержца Всероссійскаго.
 „ 22. Праздн. Чудотворному образу Казанской Божіей Матери.
- Ноябрь** 14. Рожденіе Ея Императорскаго Величества Государыни Императрицы Маріи Ѳеодоровны.
 „ 21. Введеніе во храмъ Пресвятыя Богородицы.
 „ 26. Тезоименитство Его Императорскаго Высочества Наслѣдника Цесаревича Георгія Александровича.
- Декабрь** 6. Тезоименитство Его Императорскаго Величества Государя Императора Николая Александровича, Самодержца Всероссійскаго. Св. Николая Чудотворца.
 „ 25, 26 и 27. Дни праздника Рождества Христова.

АДРЕСЪ-КАЛЕНДАРЬ*)

Правительственныя, общественныя и частныя учрежденія, гостинницы, магазины и проч.

I.

Красноярскъ.

1. Учрежденія (правит., частн. и проч.).

Губернаторъ тайн. сов. Леонидъ Константиновичъ Теляковскій.

ОБЩЕЕ ГУБЕРНСКОЕ УПРАВЛЕНІЕ.

Составляютъ въ настоящее время губернаторъ и губернской совѣтъ. Послѣдній состоитъ изъ председателя—губернатора и членовъ: председателей губернскаго правленія и губернскаго суда, управляющаго казенной палатой и губернскаго прокурора.

Чиновники особыхъ порученій: надв. сов. Ан. И. Васильевъ, губ. секр. Дм. А. Адамъ, колл. секр. Иос. А. Хмелевскій.

КАНЦЕЛЯРІЯ.

I-е отдѣленіе: Начальникъ—тит. сов. А. Я. Зейдель, *столоначальники:* 1-го стола колл. рег. Хр. А. Курылевъ, 2-го—тит. совѣтн. П. В. Юшковъ.

II-е отдѣленіе: Начальникъ,—надв. совѣтн. Д. Н. Лазаревъ, *столоначальники:* 1-го стола колл. рег. Ив. А. Базилевичъ, 2-го—колл. секр. Ин. Е. Угрюмовъ.

*) Не имѣя возможности въ настоящемъ выпускѣ помѣстить адресныя свѣдѣнія по всемъ городамъ Сибири, на первый разъ, въ видѣ опыта, даемъ адресъ-календарь Красноярска и Томска, и первый съ замѣтками, которыя помѣщаемъ потому, что многое изъ сказаннаго въ нихъ можетъ быть отнесено къ большинству сибирскихъ городовъ.

III-е отдѣленіе: Начальникъ—губ. секр. И. П. Брюховецкихъ, *столоначальники:* 1-го стола губ. секр. П. В. Захлыстинъ, 2-го—колл. секр. А. Н. Бенетовъ, 3-го—(земск.) колл. регистр. И. И. Кологривовъ.

СТРОИТЕЛЬНОЕ ОТДѢЛЕНИЕ.

Губ. инженеръ колл. совѣтн. В. И. Павловъ, губ. архитекторъ надв. сов. А. А. Фольбаумъ, младшій инженеръ—(вакансія), младшій архитекторъ надв. сов. И. А. Шатиловъ. Дѣлопроизводитель канц. служ. С. И. Буркинъ, эзекуторъ и казначей тит. совѣтн. А. С. Ивановскій.

ГУБЕРНСКОЕ ПО ГОРОДСКИМЪ ДѢЛАМЪ ПРИСУТСТВІЕ.

Предсѣдатель—губернаторъ. *Члены:* предсѣдатель губ. правленія, управл. казенною палатою, губернской прокуроръ и городской голова. Секретарь личный почетн. гражд. С. И. Потылицинъ.

ГУБЕРНСКІЙ СТАТИСТИЧЕСКІЙ КОМИТЕТЪ.

Предсѣдатель—губернаторъ. *Почетные члены:* преосвященный Анакій, еписк. енисейскій и красноярскій, Ив. Тим. Савенковъ и Н. М. Мартыановъ. *Непремѣнные члены:* члены губернска. совѣта, директоръ мужской гимназій, инспекторъ народныхъ училищъ, инспекторъ врачебной управы, губернской землемѣръ и красноярскій городской голова. *Члены отъ духовенства*—свящ. о. Іоаннъ Рязанскій. *Дѣйствительные члены:* канд. Московск. универс. П. А. Лопатинъ, потомств. поч. гражд. Н. В. Латкинъ, протоіер. о. Вас. Касьяновъ, прот. о. Д. Евтихievъ, куп. Г. В. Юдинъ, Г. А. Хотунцевъ, Н. Н. Бакай, А. Я. Зейдель (секретарь комитета), К. А. Успенскій, горные и окружные исправники губерніи.

ГУБЕРНСКІЙ КОМИТЕТЪ ОБЩЕСТВЕННАГО ЗДРАВІЯ.

Предсѣдатель—губернаторъ. *Члены:* предсѣдатель губернскаго правленія, инспекторъ врачебной управы, губернской ветеринарный врачъ, красноярскій полицеймейстеръ и городской голова. Эти же лица, за исключеніемъ ветеринарнаго врача, составляютъ и *Губернскій Оспенный комитетъ.*

ГУБЕРНСКОЕ ПО КРЕСТЬЯНСКИМЪ ДѢЛАМЪ ПРИСУТСТВІЕ.

Предсѣдатель—губернаторъ. *Члены:* члены губернскаго совѣта. Дѣлопроизводитель колл. секр. **И. А. Хмелевскій.**

Чиновникъ по крестьянскимъ дѣламъ **И. А. Хмелевскій.**

Переселенческій чиновникъ (вакансія).

1-я Восточно-Сибирская партія топографовъ по размежеванію и отводу переселенческихъ участковъ въ енисейской губ.—начальникъ **Ушаковъ.** *2-я Восточно-Сибирская партія топографовъ* по размеж. и отводу перес. участ. — начальникъ надв. совѣтн. **В. К. Востросаблинъ.**

ГУБЕРНСКОЕ ПО ВОИНСКОЙ ПОВИННОСТИ ПРИСУТСТВІЕ.

Предсѣдатель—губернаторъ. *Члены:* предсѣдатель губ. правленія, уѣздный воинскій начальникъ, губернский прокуроръ и одинъ изъ совѣтниковъ губернскаго правленія.

ГУБЕРНСКОЕ ПОПЕЧИТЕЛЬСТВО ДѢТСКИХЪ ПРИУТОВЪ.

Предсѣдатель—губернаторъ. *Почетные члены:* преосвященный **Акакій**, епископъ енисейскій и красноярскій, свящ. о. **И. Поповъ**, статск. сов. **А. И. Бургеръ.** *Дѣйствительные члены:* д. ст. сов. **Д. Н. Давыдовъ**, красноярскій городской голова **П. М. Прейнъ**, инспекторъ народныхъ училищъ **Доброхотовъ**, попечительница и директоръ Владимірскаго дѣтскаго приюта. Дѣлопроизводитель **Е. П. Плотниковъ.**

ГУБЕРНСКІЙ КОМИТЕТЪ ПОПЕЧИТЕЛЬНАГО ОБЩ. О ТЮРЬМАХЪ.

Вице-президенты: **Акакій**, епископъ енисейскій и красноярскій, и губернаторъ. *Директоры обязательные:* предсѣдатель губернскаго правленія, управляющій казенною палатою, предсѣдатель губернскаго суда, губернский прокуроръ, инспекторъ врачебной управы, губернский инженеръ, красноярскій городской голова и красноярскій полиціймейстеръ.

Директоры по избранію съ Высочайшаго утвержденія: ст. сов. **А. К. Решитно**, потомств. поч. гражд. **Н. Г. Гадаловъ**, потомств. поч. гражд. **А. П. Кузнецовъ**, потомств. поч. гражд. **Н. Н. Гадаловъ**, потомств. поч. гражд. **А. Н. Гадаловъ**, директоръ гимназій **О. П. Витшинскій**, ст. сов. **В. А. Даниловъ**, петергоф. 2-й

игл. куп. Г. В. Юдинъ, Красноярскій 2-й гил. куп. А. М. Егоровъ (онъ же и казначей общества).

ГУБЕРНСКОЕ ПРАВЛЕНІЕ.

Предсѣдатель—д. ст. сов. Дмит. Никан. **Давыдовъ**. *Совѣтники*: I-го отдѣленія колл. секр. А. А. Кламинскій, II-го отд. ст. сов. С. Я. **Савицкій**, III-го отд. ст. сов. М. Ѳ. **Леонтьевъ**, IV отд. ст. сов. А. П. **Шаровъ**. *Секретарь* надв. сов. К. С. **Гоштовтъ**. *Редакторъ* и начальникъ газетнаго стола канц. служ. Ѳ. И. **Дмитріевъ**. *Архивариусъ* колл. рег. Н. И. **Любимовъ**. *Ревизоры поселеній* (вакансія). *Смотрители поселеній*: колл. рег. С. С. **Терентьевъ** и колл. секр. В. К. **Соколовскій**.

ЕНИСЕЙСКАЯ ВРАЧЕБНАЯ УПРАВА.

Инспекторъ—ст. сов. П. И. **Рачковскій**. *Члены*: и. д. оператора врачъ В. А. **Вонгородскій**, и. д. акушера докторъ медицины колл. сов. А. Г. **Куркутовъ**, губернский ветеринарный врачъ колл. сов. В. А. **Дорзетъ**. *Секретарь* губ. секр. Е. П. **Плотниковъ**.

ЕНИСЕЙСКІЙ ПРИКАЗЪ ОБЩЕСТВЕННАГО ПРИЗРѢНІЯ.

Предсѣдатель—предсѣдатель губернскаго правленія. *Члены*: за-сѣдатель приказа колл. ассес. А. М. **Каблуковъ**, инспекторъ лечеб-ной управы и городской голова. *Секретарь* надв. совѣтн. Н. М. **Левицкій**.

ПОЧТОВО-ТЕЛЕГРАФНАЯ КОНТОРА.

Начальникъ конторы—тит. сов. А. Г. **Нитцъ**, помощн. его надв. сов. И. И. **Громашевскій**.

ЕНИСЕЙСКАЯ КАЗЕННАЯ ПАЛАТА.

Управляющій—д. ст. сов. П. П. **Абдринъ**. *Начальники отдѣ-лений*: 1-го—колл. асс. Н. І. **Поповъ**, 2-го—ст. сов. В. В. **Юр-борскій**, 3-го—надв. совѣтн. П. Г. **Затопляевъ**. *Секретарь* губ. секр. Э. В. **Збросскій**. *Чиновники особыхъ порученій*: старшій—(вакансія), младшіе: колл. секр. А. А. **Кочаровскій**, надв. совѣтн. В. П. **Меркушевъ**. *Податной инспекторъ*—н. ч. А. И. **Аристовъ**.

ГУБЕРНСКАЯ ЧЕРТЕЖНАЯ.

Енисейскій губернский землемѣръ—надв. сов. А. В. Пожарскій, помощн. губ. землемѣра тит. сов. К. Е. Потылицинъ. *Окружные землемѣры*: надв. сов. В. Я. Поповъ, тит. сов. П. П. Ильенко, колл. сов. Я. Г. Теремецкій.

КРАСНОЯРСКОЕ ГУБЕРНСКОЕ КАЗНАЧЕЙСТВО.

Казначей—колл. сов. Н. А. фонъ-Эзерскій, помощн. казначея колл. секр. В. А. Паутовъ. Старшій бухгалтеръ колл. сов. И. И. Гончарскій. Кассиръ канц. служ. Ю. К. Кульвецъ.

ЕНИСЕЙСКОЕ ОТДѢЛЕНИЕ ГОСУДАРСТВЕННОГО БАНКА.

И. д. управляющаго—колл. асс. С. В. Карловичъ. И. д. контролера губерnsk. секр. В. И. Рачковскій, кассиръ колл. сов. Н. А. Шепетковскій, бухгалтеръ надв. сов. Н. А. Лампе, старшій пом. контролера (вакансія), старшій помощн. кассира губ. секр. Б. К. Плятеръ-Плохоцкій.

ЕНИСЕЙСКІЙ ГУБЕРНСКІЙ СУДЪ.

Предсѣдатель—ст. сов. А. Н. Діатроповъ, товарищъ его Д. Г. Безсоновъ. *Совѣтники*: колл. асс. А. А. Романовскій, надв. сов. Н. Ф. Пржесмыцкій, тит. сов. П. С. Родіоновъ. Секретарь колл. асс. А. И. Суриковъ.

КАМЕРА ГУБЕРНСКАГО ПРОКУРОРА.

Состоящій за оберъ-прокурорскимъ столомъ, губернский прокуроръ колл. сов. Алексан. Ник. Лубенцовъ. *Товарищи прокурора*: н. ч. Л. А. Лунашевичъ (при камерѣ прокурора), тит. сов. П. С. Троицкій (по канскому округу), по Минусинскому округу исполняетъ обяз. тов. прок. засѣдатель окр. суда тит. сов. Н. А. Сахаръ, по енисейскому и ачинскому округамъ и. д. губ. секр. Г. Пестриковъ. Письмоводитель при камерѣ губ. прокурора—тит. сов. М. А. Афонасьевъ.

ОКРУЖНЫЙ СУДЬ.

Окружный судья—надв. сов. В. И. Семидаловъ. *Засѣдатели:* губ. секр. В. Г. Берестневъ, надв. сов. С. С. Седмицкій. *Секретари:* кол. секр. Е. Т. Башуровъ, губ. секр. Н. А. Ставровскій. *Судебные слѣдователи по красноярскому округу:* тит. сов. В. П. Новодворскій, тит. сов. А. В. Чернявскій.

КРАСНОЯРСКОЕ ОКР. ПО КРЕСТЬЯНСК. ДѢЛАМЪ ПРИСУТСТВІЕ.

Предсѣдатель—окружный судья надв. сов. В. И. Семидаловъ. *Члены:* окружный исправникъ К. И. Знаменскій, товарищъ прокурора и податной инспекторъ А. И. Аристовъ.

КРАСН. ОКР. ПО ВОИНСКОЙ ПОВИННОСТИ ПРИСУТСТВІЕ.

Предсѣдатель—окружный исправникъ. *Члены:* военный приѣмщикъ и товар. прокурора. Къ освидѣтельствованію приглашаются врачи—военный и городской. Во время набора составъ присутствія дополняется: въ городѣ—членомъ городской управы, а въ округѣ—волостными старшинами.

АКЦИЗНОЕ УПРАВЛЕНІЕ III ОКРУГА.

Акцизный надзиратель надв. сов. А. В. Телѣгинъ. Дѣлопроизводитель колл. секр. І. Татлинъ.

КРАСНОЯРСКОЕ ОКРУЖНОЕ ПОЛИЦЕЙСКОЕ УПРАВЛЕНІЕ.

Окружный исправникъ колл. сов. К. И. Знаменскій. Помощникъ его колл. совѣтн. В. А. Смирновъ. Секретарь канц. служ. Ѳ. И. Романовъ.

Красноярскій окружный врачъ н. с. А. П. Прейнъ (сельскій), *окружный врачъ (въ Красноярскѣ)* надв. сов. С. И. Іофъ.

УЧЕБНЫЯ ЗАВЕДЕНІЯ.

КРАСНОЯРСКАЯ ГУБЕРНСКАЯ ГИМНАЗІЯ.

Почетный попечитель—потомств. поч. гражд. П. Г. Гадаловъ. Директоръ—ст. сов. Ѳ. П. Витошинскій. Инспекторъ колл. совѣтн. А. Я. Логарь. *Преподаватели:* сваяц. о. А. Солодчинъ, колл. сов.

Н. А. Арлянский, Н. И. Гасюкъ, колл. асс. Н. Н. Банай, П. О. Федоровъ, кол. сов. В. Р. Хлюдзинскій, надв. сов. М. О. Головня, колл. асс. М. П. Кондрашинъ.

КРАСНОЯРСКАЯ ЖЕНСКАЯ ГИМНАЗІЯ.

Предсѣдатель педагогическаго совѣта—ст. сов. О. П. Витошинскій. *Начальница гимназіи* В. В. Равичъ-Щербо. *Преподаватели*: колл. сов. Д. Т. Расторгуевъ, Д. О. Фокинъ, П. О. Федоровъ. *Преподавательницы*: А. И. Нарцисова, А. Е. Скороходова, М. В. Красноженова и Л. П. Щурова.

ПОПЕЧИТЕЛЬНЫЙ СОВѢТЬ ЖЕНСКОЙ ГИМНАЗІИ.

Попечительница жена тайн. сов. Марія Иван. Теляновская. Предсѣдатель—потомств. поч. гражд. А. П. Кузнецовъ. *Члены обязательные*: предсѣдатель педагогическаго совѣта и начальница гимназіи. *Члены по избранію*: В. А. Даниловъ, Н. П. Кузнецовъ, А. П. Кузнецовъ, Г. В. Юдинъ, А. О. Комаровъ, Е. А. Рачковская, Ю. П. Матвѣева, П. Д. Сысоевъ.

КРАСНОЯРСКАЯ УЧИТЕЛЬСКАЯ СЕМИНАРІЯ.

Директоръ—ст. сов. И. М. Софійскій. Законоучит. прот. М. В. Солодчинъ. *Наставники*: ст. сов. Д. В. Никитскій, надв. сов. А. А. Петровъ, колл. сов. П. С. Проскуряковъ.

ГОРОДСКОЕ 3-хъ КЛАССНОЕ УЧИЛИЩЕ.

Инспекторъ—состоящ. въ VIII кл., А. В. Дмитріевскій. Учителя: о. І. Поповъ, П. М. Маямсинъ, К. Л. Морозъ.

КРАСН. РЕМЕСЛЕННОЕ МУЖСК. 2-хъ кл. уч. Т. И. ЩЕГОЛЕВОЙ.

Смотритель училища Затопляевъ, старшій учитель И. Н. Шароновъ, младшій учит. И. А. Петровъ, законоуч. о. І. Поповъ. Обучаются грамотѣ и столярному ремеслу. Находится въ завѣдываніи городского управленія, имѣеть богатые денежные средства для того, чтобы обучать воспитанниковъ различнымъ ремесламъ, но городское управленіе, пока, не додумалось еще до этого.

ТРЕХКЛАССНОЕ ТЕХНИЧЕСКОЕ ЖЕЛѢЗНОДОРОЖ. УЧ.

Начальникъ Н. Добрынинъ.

Гимназическій пер., въ бывшемъ помѣщеніи мужской гимназій. Воспитанники принимаются окончившіе курсъ двухклассныхъ сельскихъ и городскихъ училищъ, стѣ 14 до 18 лѣтъ.

Кромѣ того, имѣется *шесть* народныхъ и *два* церковно-приходскихъ школы.

Частная рисовальная школа М. А. Рутченко. Обучаетъ самъ учредитель школы.

ИНСПЕКЦІЯ НАРОДНЫХЪ УЧИЛИЩЪ.

Инспекторъ ст. сов. А. А. Доброхотовъ.

ВОЕННОЕ ВѢДОМСТВО.

Командующій войсками округа, генераль-отъ-инфантеріи А. Д. Горемыкинъ. Начальникъ окружнаго штаба генер.-лейт. Шабановъ.

ЕНИСЕЙСКОЕ ГУБЕРНСКОЕ ЖАНДАРМСКОЕ УПРАВЛЕНІЕ.

Начальникъ управленія—полковн. А. А. Эшенбахъ. Адъютантъ управленія шт. ротм. М. А. Сосіенковъ. Начальникъ желѣзнодорож. ротм. Шрейдель.

КРАСНОЯРСКІЙ РЕЗЕРВНЫЙ ПѢХОТНЫЙ БАТАЛЬОНЪ.

Командиръ батальона полковн. Горбатовскій. Младшій штабъ-офицеръ подполк. Х. Ѳ. Маковскій. Завѣдующій хозяйств. частью шт.-кап. М. П. Михайловъ. Казначей поруч. В. Ѳ. Филоновъ. Старшій врачъ ст. сов. П. Д. Сысоевъ. Младшій врачъ колл. ас. П. Н. Коноваловъ. Ротные командиры: 1-й роты кап. К. И. Кучукъ, 2-й—капит. А. В. Глѣбовъ, 3-й—кап. П. Н. Туровъ, 4-й—кап. Н. Н. Крестовоздвиженскій, 5-й—кап. Н. Ѳ. Мясцевъ. *Аудиторъ и дьялопроизводитель* батальоннаго суда—пор. Д. М. Минервинъ. *Красноярскій уездн. воинск. начал.* полковн. П. И. Андреевъ. *Инспекторъ пересылки арестантовъ* полковн. Гудимъ. *Начальн. Красноярской конвойн. команды* кап. Кудрявцевъ.

КРАСНОЯРСКАЯ КОННАЯ КАЗАЧЬЯ СОТНЯ.

Командиръ сотни эсаулъ К. Ф. Ленкиевичъ. Сотникъ графъ П. А. Келлеръ.

ДУХОВНОЕ ВѢДОМСТВО.

Епархіальный архіерей преосвященный Акаѣй, епископъ енисейскій и красноярскій.

ЕНИСЕЙСКАЯ ДУХОВНАЯ КОНСИСТОРИЯ.

Члены консисторіи: протоіерей Кафедральнаго собора В. Д. **Насьяновъ**, прот. Воскресенскаго собора И. А. **Нарцисовъ**, свящ. Воскресенскаго собора І. В. **Рязанскій**, временно-присутствующій прот. Кафедральнаго собора К. А. **Тюшняновъ**. Секретарь окончившій духовн. академ. **Лебедевъ**. Архивариусъ кол. рег. П. П. **Иноземцевъ**.

ЕНИСЕЙСКІЙ ЕПАРХІАЛЬНЫЙ УЧИЛИЩНЫЙ СОВѢТЬ.

Предсѣдатель—прот. о. И. **Нарцисовъ**. *Члены:* прот. М. **Солодчинъ**, смотрит. дух. учил. К. А. **Успенскій**, свящ. о. І. **Поповъ**, законоуч. губ. гимназіи свящ. А. М. **Солодчинъ**, инспекторъ епарх. женск. уч. свящ. В. Е. **Захаровъ**, помощн. смотр. дух. уч. Н. А. **Бобылевъ**, прот. о. К. **Кожевниковъ**, свящ. о. І. **Рязанскій**, инспекторъ народн. училищъ ст. сов. А. А. **Доброхотовъ**, директоръ учительской семинаріи. Дѣлопроизводителя свящ. о. В. **Захаровъ**.

КРАСНОЯРСКОЕ ДУХОВНОЕ УЧИЛИЩЕ.

Смотритель училища—колл. сов. К. А. **Успенскій**, помощн. его колл. асс. Н. А. **Бобылевъ**. *Учителя:* А. П. **Соболевъ**, Г. С. **Кумовъ**, тит. сов. Ф. Г. **Тарасовъ**, Н. Г. **Тарасовъ**.

КРАСНОЯРСКОЕ ЖЕНСКОЕ ЕПАРХІАЛЬНОЕ УЧИЛИЩЕ.

Училищный совѣтъ: Предсѣдатель—прот. И. И. **Нарцисовъ**. *Члены:* Начальница училища вдова діакона Е. П. **Левашева**, ин-

спекторъ канд. богосл. свящ. В. Е. Захаровъ, прот. о. К. Тюшняковъ, свящ. о. А. Коноваловъ.

Почетная блюстительница потомств. поч. гражд. Іул. Сид. Тонарева.

Преподаватели и учительницы: свящ. о. В. Захаровъ, Г. С. Кумовъ, М. А. Александровъ, М. Н. Рябинина, Т. К. Доможилова, Ф. Г. Тарасовъ.

ИНОВѢРНОЕ ДУХОВЕНСТВО.

Римско-католическаго исповѣд.: Настоятель ксенздъ М. М. Вейтъ.

Евангелическо-лютеранскаго исповѣданія: Пасторъ Г. А. Залить (живетъ въ колоніи Нижней Булангѣ минусинскаго окр., Ермаковской волости).

Иудейскаго исповѣданія: Раввинъ Шмерковичъ.

КРАСНОЯРСКОЕ ГОРОДСКОЕ ПОЛИЦЕЙСКОЕ УПРАВЛЕНІЕ.

Полицимейстеръ кол. асс. А. А. Греве. Помощникъ его надв. сов. П. П. Солдатовъ. *Полицейскіе пристава:* 1-й части колл. асс. А. А. Вавиловъ, 2-й части колл. асс. А. А. Егоровъ. *Помощники приставовъ:* 1-й части колл. секр. А. П. Нечаевъ, канц. служ. Ф. Ф. Писарскій; 2-й части колл. секр. П. А. Любимовъ и канц. служ. Н. А. Гурчинъ. Помощн. пристава по городскимъ дѣламъ канц. служ. В. П. Мерзлюкинъ. Секретарь канц. служ. М. В. Глѣбовъ. *Городской врачъ* надв. сов. И. И. Кусновъ.

КРАСНОЯРСКАЯ ГОРОДСКАЯ УПРАВА.

Городской голова красн. мѣщ. Пав. Марк. Прейнъ. *Члены:* красн. мѣщ. І. И. Синявинъ, красн. мѣщ. Е. И. Потѣхинъ. Секретарь личный почетн. гражд. С. И. Потылицынъ.

КРАСНОЯРСКІЙ СИРОТСКІЙ СУДЪ.

Предсѣдатель—городской голова. *Члены:* купецъ 2 гил. П. С. Жуковъ и мѣщ. Е. Д. Овчинкинъ.

КРАСНОЯРСКАЯ МѢЩАНСКАЯ УПРАВА.

Мѣщанскій староста В. Е. Сазановъ. Кандидатъ М. Я. Терскій. Письмоводитель И. Н. Дубровинъ.

КРАСНОЯРСКАЯ РЕМЕСЛЕННАЯ УПРАВА.

Старшина красн. мѣщ. А. П. Щербининъ. Письмоводителъ Н. П. Максимовъ.

ПРИЮТЬ АРЕСТАНТСКИХЪ ДѢТЕЙ.

Попечительница А. М. Данилова. Непремѣнный членъ енисейскій губернской прокуроръ. Директоръ тюремн. комит. А. К. Рѣшителько. Приютъ для мальчиковъ и дѣвочекъ. Обучаются грамотѣ, сапожному мастерству и рукодѣлью.

КРАСН. БОЛЬНИЦА ПРИКАЗА ОБЩЕСТВ. ПРИЗРѢНІЯ.

Старшій врачъ колл. сов. Н. Н. Чагонакскій. *Ординаторы* надв. сов. В. М. Крутовскій и М. М. Ольшвангеръ. *Смотритель* тит. сов. Е. Г. Томиловъ. *Акушерка* жена чин. А. П. Звѣрева.

ТЮРЕМНЫЙ ЗАМОКЪ.

Смотритель колл. секр. И. И. Померанцевъ. Старшій врачъ А. А. Протодьяконовъ.

БЛАГОТВ. и др. ОБЩЕСТВ. УЧРЕЖД. въ КРАСНОЯРСКѢ.

ОБЩ. ВСПОМОЩ. УЧАЩИМСЯ ВЪ ЕНИС. ГУБ.

Предсѣдательница совѣта З. И. Шепетковская. Члены: Н. Н. Банай и А. Г. Смирновъ. Непремѣнные члены: отъ женской гимназіи В. В. Равичъ-Щербо, отъ мужской гимназіи О. П. Витошинскій, отъ учительской семинаріи П. С. Проскуряковъ, отъ городского училища К. Л. Морозъ, отъ городскихъ начальныхъ училищъ Н. А. Шепетковскій, отъ сельскихъ училищъ А. А. Доброхотовъ.

ОБЩ. ПОПЕЧЕНІЯ О НАЧАЛН. ОБРАЗОВАНІИ ВЪ КРАСН.

Совѣтъ общества: предсѣдатель Н. А. Шепетковскій, товарищъ его А. П. Кузнецовъ, непремѣнный членъ инспекторъ народныхъ училищъ енисейской губ. А. А. Доброхотовъ и членъ городской думы.

СИНЕЛЬНИКОВСКОЕ БЛАГОТВОРИТЕЛЬНОЕ ОБЩЕСТВО.

Предсѣдатель комитета преосвященный **Анакій**, епископъ енисейскій и красноярскій. Члены: **Е. П. Кузнецова**, **К. А. Успенскій**, **Е. Н. Успенская**, **А. К. Рѣшителько**, **З. И. Шепетковская**, **С. В. Карповичъ**, **И. П. Абдринъ**, **И. И. Кусковъ**, **Н. А. Бобылевъ**, **В. А. Никитская**. Секретарь **С. И. Пытылицинъ**.

БОГАДѢЛЬНЯ ИМЕНИ Т. И. ЩЕГОЛЕВОЙ.

Попечитель—красн. 2 гил. куп. **А. И. Ивановъ**. Богадѣльня эта для престарѣлыхъ мужчинъ и женщинъ.

СИРОПИТАТЕЛЬНЫЙ ДОМЪ ДЛЯ ДѢВОЧЕКЪ СИРОТЬ ИМЕНИ Т. И. ЩЕГОЛЕВОЙ.

Предсѣдатель—городской голова. Предсѣдательница совѣта **М. М. Свѣтлакова**. Члены: красн. 2 гил. куп. **А. И. Ивановъ** и красн. мѣщ. **Н. О. Селянинъ**. Воспитанницы обучаются грамотѣ и рукодѣлью.

КРАСНОЯРСКІЙ ВЛАДИМИРСКІЙ ДѢТСКІЙ ПРИУТЬ.

(Вѣдомства Императрицы Маріи).

Попечительница—потомств. поч. гр. **Е. П. Кузнецова**, помощница ея жена ст. сов. **Е. А. Рачковская**. Директоръ приюта—инспекторъ врачебной управы ст. сов. **П. И. Рачковскій**. Смотрительница приюта дочь діакона **К. И. Свѣчникова**. Приютъ для дѣвочекъ—обучаются грамотѣ, шитью и вязанью.

МѢСТНОЕ УПРАВЛЕНІЕ ОБЩ. КРАСНАГО КРЕСТА.

Предсѣдатель—тайн. сов. **Л. К. Теляковскій**, казначей 2 гил. куп. **А. М. Егоровъ**, дѣлопроизводитель тит. сов. **П. В. Юшковъ**.

ОБЩЕСТВО ВРАЧЕЙ ЕНИСЕЙСКОЙ ГУБЕРНІИ.

Президентъ **П. И. Рачковскій**, вице-президентъ **П. Д. Сысоевъ**, секретарь **В. М. Крутовскій**, бібліотекаръ **А. В. Протодіаконовъ**, почетные члены: **Н. М. Мартяновъ** и **В. М. Крутовскій**.

САНИТАРНАЯ КОМИССИЯ.

Предсѣдатель Н. А. Лампе. Членовъ 27 человекъ.

КРАСН. ОТД. ИМПЕРАТ. МОСК. ОБЩ. СЕЛЬСКАГО ХОЗЯЙСТВА.

Предсѣдатель тайн. совѣтн. Л. К. Теляновскій. Казначей И. А. Матвѣевъ, секретарь А. Я. Зейдель.

ОБЩ. ЛЮБИТЕЛЕЙ ДРАМАТИЧЕСКАГО ИСКУССТВА.

Правленіе общества: предсѣдатель А. П. Кузнецовъ. Члены: З. И. Шепетковская, С. В. Карповичъ, Д. В. Никитскій, И. А. Матвѣевъ. Дѣлопроизводитель Р. И. Шнейдеръ.

КРАСНОЯРСКІЙ ОБЩЕСТВ. МУЗЕЙ И БИБЛИОТЕКА.

Предсѣдатель распорядительнаго комитета И. А. Матвѣевъ. Казначей и завѣдующій библиотекой Н. А. Шепетковскій. Хранитель музея М. Е. Кибартъ.

Музей открытъ въ 1890 году. Учредители первоначально задались широкими планами, разсчитывая создать богатое хранилище мѣстныхъ рѣдкостей и, вообще, всего того, что представляетъ интересъ и можетъ знакомить съ прошедшей и современной жизнью края, во всѣхъ ея проявленіяхъ. Къ сожалѣнію, этихъ благихъ порывовъ и энергій для ихъ осуществленія хватило у г.г. инициаторовъ лишь на три мѣсяца и то — неполныхъ. По уставу музей долженъ былъ открываться три раза въ недѣлю: по воскресеньямъ, средаммъ и пятницаммъ, — при чемъ консерваторъ музея долженъ былъ давать необходимыя объясненія посѣтителеммъ музея. Но такихъ объясненій, на сколько намъ извѣстно, никогда не давалось и лишь изрѣдка, на *вопросъ посѣтителя* о томъ или иномъ предметѣ, давался отвѣтъ, въ большинствѣ случаевъ, очень неопредѣленный, а слѣдовательно — и неудовлетворительный. Затѣмъ, не прошло еще и трехъ мѣсяцевъ со дня открытія музея, какъ онъ вовсе пересталъ открываться для посѣтителей, — первоначально по средаммъ и пятницаммъ, а потомъ и въ воскресные дни онъ нерѣдко былъ закрытъ; теперь же попасть въ музей также трудно, какъ грѣшнику войти въ царствіе небесное. Въ Красноярскѣ составилъ небольшой кружокъ людей, берущихся за всякое дѣло, которое можетъ быть наз-

вано, такъ сказать, культурнымъ, и нерѣдко губящихъ его. Эта печальная особенность красноярскихъ «кружковъ» не мало уже принесла вреда городу. Къ стыду городского управленія, оно въ теченіе всего пятилѣтняго существованія музея не дало на него ни одного гроша и даже совершенно не обращаетъ вниманіе на музей. Въ музей много всякаго хлама и дребедени, собранныхъ со всѣхъ концахъ свѣта. Что же касается предметовъ мѣстнаго происхожденія, то ихъ едва ли наберется три-четыре десятка, да и то исключительно дубликатовъ Минусинскаго музея. Путешественнику, который пожелалъ бы ознакомиться съ Красноярскимъ музеемъ, едва-ли удастся достигнуть этого: надо пройти очень и очень много мытарствъ для того.

ГОРОДСКОЙ ЛОМБАРДЪ (ПРИ ГОРОДСКОЙ УПРАВѢ).

Завѣдывающій ломбардомъ **Ошаровъ**. (Ломбардъ взимаетъ ссуды 1½% въ мѣсяцъ, при чемъ ссуды выдаются не свыше 50 руб.).

Контора нотаріуса и маклера. Воскресенская ул., д. Ларионова.

Контора по постройкѣ VII уч. средне-сибирской желѣзн. дор. Въ Тербиловкѣ, по Воскресенской ул., д. Волкова.

Контора контрагентовъ по постройкѣ VIII уч. средне-сибирской жел. дор. Воскресенская ул., д. Кудрявцевой.

Контора по постройкѣ желѣзнодорожнаго моста черезъ р. Енисей. Воскресенская ул., д. Данилова. (Квартира инж. г. Зенкевича).

Контора по завѣдыванію работами по углубленію р. Ангары. Уг. Воскресенской ул. и Дубенскаго пер., д. И. Гадалова. (Квартира инженера г. Лопато).

Квартира инженера **Салина**, завѣдующаго постройкой VII уч. средне-сибирской желѣзной дороги.

Квартира инж. **Левченко**, завѣдующаго постройкой VIII уч. средне-сибирской жел. дор. Воскресенская ул., д. Васильева.

2. Гостинницы, магазины и проч.

Кто то сказалъ, что о культурности населенія каждаго города можно судить, между прочимъ, по тому комфорту, который путе-

пешественникъ находить въ гостинницахъ, ресторанахъ и т. п. общественныхъ заведеніяхъ даннаго города: комфортъ въ этомъ случаѣ является результатомъ спроса на него со стороны мѣстнаго населенія и, понятно, что чѣмъ шире требованія послѣдняго на этотъ счетъ, тѣмъ и само оно культурнѣе.

Если это вѣрно, то, судя по гостинницамъ г. Красноярска, надо признать, что красноярцы далеко не могутъ похвалиться своей культурой. Начнемъ съ того, что собственно гостинницъ, въ томъ значеніи этого слова, въ какомъ, обыкновенно, принято понимать его въ цивилизованныхъ странахъ, или, вообще, въ болѣе или менѣе порядочныхъ городахъ, въ Красноярскѣ совсѣмъ не имѣется. Правда, есть въ немъ заведенія, носящія названіе гостинницъ, но это не болѣе, какъ заѣзжіе дома, вдобавокъ—весьма непрезентабельные и которые въ Европ. Россіи отжили свой вѣкъ, пожалуй, уже лѣтъ 30 назадъ. Понятно, что при такихъ условіяхъ не только мечтать о комфортѣ, но даже на самыя скромныя удобства довольно трудно разсчитывать. И, дѣйствительно, остававливающейся въ красноярскихъ гостинницахъ не можетъ разсчитывать ни на теплыя и уютныя комнаты, ни на болѣе или менѣе приличную обстановку въ нихъ, ни получить хорошій обѣдъ или ужинъ, тѣмъ болѣе—въ ночное время. Полная неуютность, обиліе клоповъ, спертый тяжелый воздухъ, весьма и весьма сомнительной чистоты чайная и столовая посуда и бѣлье, нерѣдко позеленѣвшіе самовары, хромоногіе столы и стулья, наконецъ—совершенно недисциплинированная прислуга, крайне лѣнивая, неряшливая и неповоротливая—вотъ особенности красноярскихъ заѣзжихъ домовъ, именуемыхъ гостинницами и меблированными комнатами. Во всѣхъ этихъ непривлекательныхъ сторонахъ красноярскихъ гостинницъ виноваты, конечно, болѣе всего сами же содержатели ихъ, но не менѣе виноваты и мѣстные капиталисты, ни одинъ изъ которыхъ до сихъ поръ не додумался построить пригодный для гостинницы домъ, хотя выгоды этого предпріятія трудно что либо придумать для Красноярска, въ особенности теперь, когда идетъ усиленная и спѣшная постройка желѣзной дороги, которая уже привлекла и продолжаетъ привлекать въ Сибирь массу пріѣзжаго люда, значительная часть котораго привыкла къ извѣстнымъ удобствамъ и даже къ комфорту. Всякій пріѣзжій человѣкъ, неимѣющій въ Красноярскѣ знакомыхъ, но вынужденный почему либо прожить здѣсь нѣсколько дней, можетъ умереть со скуки; такъ какъ въ Красноярскѣ нѣтъ рѣшительно ни одного, не говоримъ—хорошаго, а просто—хотя бы только мало-мальски при-

личнаго ресторана, гдѣ можно было бы провести время, послушать музыку, получить порядочный обѣдъ, ужинъ или просто закуску, прочитать послѣднія газеты, наконецъ—сыграть отъ скуки партію—другую на бильярдѣ; нѣтъ также и кондитерскихъ, гдѣ можно было бы выпить стаканъ кофе, чаю, шеколада и т. п.,—словомъ, въ Красноярскѣ нѣтъ ничего того, что, напр., въ Европ. Россіи имѣется уже, кажется, и въ захолустныхъ городишкахъ.

Впрочемъ, чтобы быть безпристрастнымъ, необходимо сказать, что и въ Красноярскѣ, въ силу недавняго постановленія городской думы, начали открываться заведенія съ громкимъ названіемъ «ресторановъ»; но дѣло только въ томъ, что это не болѣе, какъ тѣже кабаки самаго низшаго разбора, переименованные въ рестораны только потому, что въ тѣхъ мѣстностяхъ, гдѣ они открыты, нельзя открывать «питейныя заведенія». Все дѣло, слѣдовательно, только въ вывѣскѣ. Посѣщаются эти «рестораны» исключительно извозчиками, деревенскими базарниками, трубочистами и т. п. людемъ, который, расположившись у кабацкой стойки, выпиваетъ водку, курить махорку, ежеминутно сквернословить. Все это дѣлается стоя, въ шапкахъ,—вообще, какъ въ обыкновенномъ кабакѣ. Вотъ типъ тѣхъ заведеній въ Красноярскѣ, которыя, по думскому постановленію, именуется съ 1895 года громкимъ названіемъ «ресторановъ».

Гостинницъ, или, вѣрнѣе, меблированныхъ комнатъ въ Красноярскѣ всего пять. Какая изъ нихъ лучше—затруднится опредѣлить самъ мудрый Эдипъ. Если, напр., въ одной изъ нихъ имѣется болѣе, чѣмъ въ другой, чистыхъ комнатъ, за то здѣсь трудно удовлетворить другія потребности,—напр., получить порядочное кушанье; а если проѣзжающій пріѣдетъ часовъ въ 11—12 ночи, то ему навѣрное прійдется пробыть до утра на пищѣ Св. Антонія. Другая гостинница болѣе удовлетворительна въ этомъ отношеніи, но за то номера въ ней такъ мрачны, что способны развить жесточайшій сплинъ у самаго жизнерадостнаго путешественника. Вотъ почему ни одну изъ красноярскихъ гостинницъ нельзя рекомендовать предпочтительно передъ другой, ибо о нихъ только и можно сказать, что «всѣ онѣ очень плохи». А потому ограничимся перечисленіемъ ихъ и сообщеніемъ самыхъ существенныхъ свѣдѣній о нихъ.

Гостинницы и меблированныя комнаты. 1) В. О. Чижика, на Воскресенской ул. (Главной), въ самомъ центрѣ города, рядомъ съ почтово-телеграфной конторой. Въ ней 9 номеровъ, цѣною отъ 50 коп. до 2 рублей; имѣется кухня. Въ одномъ зданіи съ гостинницей помѣщаются булочное, кондитерское и

колбасное заведеніе. 2) В. Т. Гадалова, на углу Воскресенской ул. и Дубенскаго пер., рядомъ съ аптекой. Комнаты свѣтлыя, высокія, на солнечной сторонѣ. Всего номеровъ 14, цѣною отъ 50 к. до 2 руб.; имѣется кухня. 3) Г. Кузьмина, на Благовѣщенской ул., въ д. Мельникова. Комнаты высокія, свѣтлыя. Номеровъ 7, цѣною отъ 1 руб. до 2 руб. 50 коп. Здѣсь же и почтовая станція. 4) Г. Я. Злота, на Театральной площади, въ д. Аникина. Номеровъ 5, цѣною отъ 50 коп. до 1 руб. 20 коп. Имѣется кухня и биліардъ. 5) Заѣзжій дворъ Ситникова, на набережной р. Енисея, противъ пароходной пристани Сибирякова и вблизи пристаней Гадалова и Черепанова. Проѣзжающіе останавливаются или въ общей комнатѣ, съ платою по 1 р. 20 коп. въ сутки съ полнымъ содержаніемъ, т. е. съ чаемъ, обѣдомъ и ужиномъ, или же въ отдѣльныхъ комнатахъ, которыхъ имѣется пять; опредѣленной цѣны на послѣднія нѣтъ, а сдаются онѣ «по уговору». Кушанья подаются простыя, — «приготавливаются кухаркой, безъ всякихъ поварскихъ затѣй». Останавливается здѣсь исключительно простой, нетребовательный людъ: мелкіе, а иногда и крупныя торговцы, «приискатели», приказчики и т. п.

Постоянныя дворы. Дворецкаго, по Гостинской ул., въ собственномъ домѣ. Каратанова — тоже рядомъ съ Дворецкимъ. Пузырева, по Гостинской ул. Песегова, въ Теребиловкѣ, по Всесвятской ул.

Магазины. Хотя въ Красноярскѣ имѣется нѣсколько магазиновъ, которые по виѣшности и по количеству имѣющихся въ нихъ товаровъ были бы не послѣдними и въ столицѣ, но, къ сожалѣнію, цѣны на всѣ товары въ этихъ магазинахъ страшно высоки, да, вдобавокъ, и не товары эти, по своимъ качествамъ, оставляютъ желать очень и очень многого. Въ послѣдніе два—три года въ Красноярскѣ открыто нѣсколько новыхъ магазиновъ, товары въ которыхъ хотя и того же достоинства, что и въ старыхъ, за то, въ силу конкуренціи, цѣны нѣсколько упали — во всѣхъ магазинахъ, вообще, и на всѣ товары. Въ послѣднее время въ магазинахъ самыхъ крупныхъ красноярскихъ коммерсантовъ — введена даже «продажа безъ запроса», но, къ сожалѣнію, оказывается, что эта «беззапросная» продажа обходится иногда покупателю дороже, чѣмъ въ магазинахъ, торгующихъ съ запросомъ. Мѣстная газета «Енисей» не разъ уже отмѣчала подобнаго рода факты. Въ виду этой дороговизны, нѣкоторые красноярцы, чтобы имѣть дѣйствительно хорошую вещь и за извѣстную цѣну, предпочитаютъ выписывать ее непосред-

ственно изъ Москвы или Петербурга, не останавливаясь даже передъ страшною дороговизною *почтовой* пересылки, равняющейся 50 коп. съ фунта! И, дѣйствительно, это оказывается выгодною. Дѣлаются также покупки и въ Томскѣ, гдѣ цѣны на всѣ товары, въдобавокъ, при лучшемъ качествѣ послѣднихъ, — значительно ниже красноярскихъ. Всѣ эти ненормальныя явленія въ торговлѣ г. Красноярска — результатъ отсутствія солидной конкуренціи у главныхъ воротилъ красноярскаго торговаго мірка. Исключеніе въ отношеніи качества товаровъ составляютъ лишь бакалейныя магазины, въ которыхъ хотя товары продаются и очень дорого, но за то они, въ большинствѣ случаевъ, дѣйствительно, хорошаго качества. О винахъ, впрочемъ, сказать этого нельзя.

Магазины въ Красноярскѣ имѣются слѣдующіе:

Гадалова И. Г. — мануфакт., галантер., готоваго платья и обуви. Оптовый и розничный. Его-же — бакал. и винъ. Оба магазина помѣщаются на углу Воскресенской ул. и Театральнаго пер. Его-же — мануфактур. Его-же — бакал. и винъ. Оба — на углу Воскресенской ул. и Дубенскаго пер. **Гадалова Н. Г.** мануф. Его-же — галант. и скобяной. Всѣ на углу Воскресенской ул. и Театральнаго пер. Его-же, готоваго платья, обуви, шляпъ, дорожныхъ принадлеж. и т. п. Уголь Воскресенской ул. и Почтамтскаго пер. Его-же — мануфак. Его-же — бакал. и винъ. Оба на углу Воскресенской ул. и Дубенскаго пер. **Тр. Савельева**, мануфак. и галантер. Новобазарная площадь. **Н. И. Тѣльныхъ**, галантер. Новобазарная площ. **И. И. Кузнецова**, мануфак., готоваго платья и обуви. Уголь Воскрес. ул. и Падалькина пер. **Т. М. Старовѣровой**, галантерейный (лучшій по сравненію съ другими). Воскресенская ул., д. Страшинскаго. **Г. Нейдлингеръ**, швейныя машины фабрики Зингеръ и принадлежности къ нимъ. Воскресенская ул. **Е. М. Головановъ**, готоваго платья, шляпъ, фуражекъ, матрацовъ, обуви, дорожныхъ принадлежностей и т. п. Уг. Воскресенской ул. и Театральнаго пер. **А. С. Смирнова**, мануфак., готовое платье, обувь, чай и сахаръ. Уголь Воскресенской ул. и Гимназическаго пер. **Ө. Ө. Разоренова**, готовое платье, обувь, зонты, шляпы, мужское бѣлье, фуражки, дорожныя принадлежности и т. п. (Лучшій по сравненію съ другими, какъ по доброкачественности товара, такъ и по доступности цѣнъ). Уголь Воскресенской ул. и Гимназическаго пер. **Е. С. Кузнецова**, мануфактур., галантер., готовое платье и обувь. Воскресенская ул. **Перевалова**, лампы и всевозможная посуда собственной и Россійскихъ фабрикъ. Воскресенская ул. **Франкфуртъ**, готовое мѣховое платье,

мѣха, случайныя драгоценныя вещи и мебель. Воскресенская ул. **Штеблеръ**, оружейный, принадлежности охоты, кабинетныя, канцелярскія и чертежныя принадлежности, велосипеды, швейныя машины, фотографическіе аппараты и принадлежности къ нимъ, предметы для подарковъ и т. п. Воскресенская ул. **Е. О. Кудряцева** кабинетныя и канцелярскія принадлежности. Воскресенская ул. **Шурупковаго**, готовое платье, обувь, столовое и чайное бѣлье, и т. п. Уг. Воскресенской ул. и Покровскаго пер. **Китайскій чайный магазинъ**, чай, сахаръ, китайская чайная посуда, чесунча, фанза и т. п. Воскресенская улица. **Гусевой**, крупчатая мука, сахаръ и сахарный песокъ собственныхъ заводовъ. Воскресенская ул. **Собенникова** и **Молчанова**, чайный магазинъ, лучший въ городѣ здѣсь же имѣются китайская шелковая чесунча, фанза и т. п. Воскресенская ул. **Матвѣева**, различные пряники, коврижка сушки и т. п. собственнаго приготовленія, а также бакалейныя товары. Воскресенская ул. **Спеціальный мебельный магазинъ**, под управленіемъ Соколова. Гостинская ул. **Ростовыхъ**, желѣзныя и скобяныя издѣлія (лучшій въ городѣ). Воскресенская ул. **А. И. Емельянова**, крупчатка и желѣзныя издѣлія абаканскаго завода. Покровскій пер. **И. В. Юдицкаго**, чай, сахаръ, крупчатка, табакъ, конфеты и т. п. Театральная площадь. **Р. А. Бѣлоусова**, чай, сахаръ, посуда, нѣкоторыя галантерейныя товары, игрушки и т. п. Новобазарная площ. **П. С. Многогрѣшнаго**, складъ велосипедовъ. За р. Качей—на дачѣ, бывшей Окулова. **Смирновой** и **Швикардтъ**, аптекарскій магазинъ и заведеніе искусственныхъ минеральныхъ водъ. Уг. Воскресенской ул. и Падалкина пер. **П. О. Меллеръ**, аптекарскій магазинъ и заведеніе искусственныхъ минеральныхъ водъ. Воскресенская ул.*).

Булочныя и колбасныя.

В. О. Чижика, на Воскресенской ул., при его гостинницѣ (булочная и колбасная). **Александрова**, на Воскресенской ул., в д. Жукова (булочная). **Лошевскаго**, въ Теребиловкѣ, по Батальонному пер. Колбасная г-жи **Муравской**, по Благовѣщенской ул., в д. Верхъ. Колбасная г-жи **Шамборской**, въ Теребиловкѣ, по Воскресенской ул., и друг.

*) Кроме того, въ Красноярскѣ, какъ въ Томскѣ, имѣется масса мелочныхъ лавочекъ.

Фруктовый погребъ Дяминава. Воскресенская ул., д. Покровской церкви.

Книжные магазины и библиотекы.

Книжный магазинъ А. О. Комарова и библиотекы для чтенія. Цѣна за чтеніе книгъ и журналовъ 1 руб. въ мѣсяць. Кабинета для чтенія нѣтъ. Воскресенская ул. Открыты весь день.

Городская общественная библиотекы и кабинетъ для чтенія. Цѣна за чтеніе по подпискѣ отъ 30 коп. до 1 руб. въ мѣсяць. Чтеніе газетъ и книгъ въ библиотекѣ оплачивается 1 коп. въ день. Воскресенская ул. Открывается эта библиотекы лишь послѣ обѣда, на 3—4 часа.

Библиотекы и кабинетъ для чтенія Е. И. Скorpionовой. Влизь городского сада, д. Шарова. Книги и журналы выдаются на домъ по двумъ разрядамъ: по 1-му—5 р. въ годъ и 50 коп. въ мѣсяць, по 2-му—3 р. въ годъ и 30 коп. въ мѣсяць. При библиотекѣ открыта народная читальня съ платою 1 р. въ годъ, 10 коп. въ мѣсяць и 1 коп. въ день. Кабинетъ для чтенія—1 руб. въ годъ и 15 коп. въ мѣсяць. Библиотекы открыта ежедневно—въ теченіе всего дня.

Театры, собранія и сады.

Театръ. Постоянной труппы нѣтъ. Театральное зданіе сдано городскимъ управленіемъ въ аренду Красноярскому обществу любителей драматическаго искусства на неопредѣленное число лѣтъ, безъ всякой платы, но съ обязательствомъ содержать театр въ приличномъ видѣ. Къ сожалѣнію, контроля въ этомъ дѣлѣ нѣтъ никакого, а потому театръ съ каждымъ годомъ приходитъ все въ большій и большій упадокъ. Въ зимній сезонъ 189⁴/₅ г. на сценѣ красноярскаго театра подвизалась труппа г. Брагина, составъ которой, за самымъ ничтожнымъ исключеніемъ, былъ неудовлетворительный. На будущій сезонъ 189⁵/₆ г. театръ, повидимому, опять останется безъ постоянной труппы и, главнымъ образомъ, потому, что антрепренеры боятся имѣть дѣло съ обществомъ любителей драм. искусства послѣ проявленнаго имъ произвола въ отношеніи антрепренера Васильева. Теперь, по временамъ, любители сами

даютъ концерты и спектакли, приче́мъ спектакли иногда проходятъ довольно удачно; но что касается вокально-музыкальныхъ концертовъ, то они бывають, обыкновенно, самой жалкой пародіей на музыку и пѣніе и, буквально, не въ состояніи выдержать самой слабой и снисходительной критики. Вообще, Красноярскъ по части увеселеній и развлеченій нуждается въ очень и очень многомъ.

Красноярское общественное собраніе помѣщается зимою на Воскресенской ул., въ собственномъ домѣ, а лѣтомъ—въ городскомъ саду. При собраніи имѣется небольшая библиотека, книгами изъ которой могутъ пользоваться лишь члены собранія. Гости входятъ въ собраніе по рекомендаціи члена и съ платой въ 50 коп.

Красноярское ремесленное собраніе помѣщается въ Покровскомъ переулкѣ, въ д. Юдина. Гости допускаются по рекомендаціи члена и съ платой 50 и 25 коп.

Городской садъ совершенно справедливо считается лучшимъ садомъ въ Сибири. Впрочемъ, и въ Европ. Россіи найдется мало городовъ, въ которыхъ имѣется такой обширный садъ. Къ сожалѣнію, красноярское городское управленіе и здѣсь, также какъ и въ отношеніи театра, проявило полное неумѣнье пользоваться такимъ сокровищемъ, какъ этотъ садъ,—оно и его сдало *бесплатно* на семь лѣтъ общественному собранію, не смотря на то, что, какъ *неоднократно* заявляла мѣстная газета «Енисей», находились охотники дать за него городу 1500 и даже 2000 руб. въ годъ арендной платы! Зимою въ саду устраивается катокъ, а лѣтомъ два раза въ недѣлю—по воскресеньямъ и четвергамъ—играетъ музыка. Къ сожалѣнію, не смотря на то, что само собраніе пользуется садомъ бесплатно, оно, въ тоже время, слишкомъ злоупотребляетъ своимъ правомъ по части эксплуатаціи сада, и съ этой цѣлью почти каждый праздникъ устраиваетъ въ саду платныя гулянья въ свою пользу. Какъ ни некрасиво это для такого учрежденія, какъ общественное собраніе, какъ ни ратуе́тъ противъ такой безцеремонности газета «Енисей», какъ, наконецъ, ни возмущается этимъ мѣстное общество, по ни городское управленіе, ни члены общественного собранія не обращаютъ на это вниманія и продолжаютъ безцеремонно поирать права мѣстнаго населенія. Для посѣтителей сада, не принадлежащихъ къ числу членовъ собранія, въ саду не имѣется ни буфета и никакихъ развлеченій. Даже такое ничтожное обязательство, включенное городскимъ управленіемъ въ контрактъ, какъ устройство бака съ холодной водой для утоленія жажды гуляющихъ въ саду, до сихъ поръ, т. е. въ теченіе двухъ лѣтъ, еще

не выполнено собраніемъ! Вообще, красноярскій садъ находится въ плохихъ рукахъ, не давая городу никакого дохода....

Аптеки, лечебницы и врачи.

Аптека **Смирновой** и **Швивардтъ**. Воскресенская ул., соб. домъ.
Больница приказа общественнаго призрѣнія и при ней аптека.
Старшій врачъ при ней **Н. Н. Чаганавскій**. Посѣтители къ больнымъ допускаются по воскресеньямъ, четвергамъ, пятницамъ и субботамъ. Безплатный приемъ амбулаторныхъ больныхъ ежедневно.
Лечебница для проходящихъ больныхъ, съ платою по 15 коп. за совѣтъ и лекарство, которое отпускается изъ имѣющейся при лечебницѣ аптечки. Лечебница помѣщается въ Театральномъ пер., въ собственномъ домѣ.

Желѣзнодорожная больница. Въ Теребиловкѣ, по Архіерейскому пер.

Частные врачи. **Н. Н. Чаганавскій**, кварт. по Благовѣщенской ул., въ д. Голосова.

Р. К. Пивовъ. Благовѣщенская ул., д. Федоровой.

Г. Прейнъ. Благовѣщенская ул., д. Прейнъ.

Г. Вонградскій. Гостинская ул., д. Степановой.

Г. Куркутовъ. Гостинская ул., д. Токарева.

П. Д. Сысоевъ. Воскресенская ул., соб. домъ.

Г. Свурковскій. Театральная площадь, д. Клеопатриной.

Г. Юфъ. Благовѣщенская ул., д. Барашева.

П. Н. Коноваловъ. Уг. Благовѣщ. ул. и Гимназическаго пер., д. Юрковского.

А. И. Козловъ. Близъ городского сада, д. Шарова.

Женщина-врачъ г-жа **Караулова**. Благовѣщенскій пер., д. Варжаковского.

Г. Бенедиктовъ. Близъ городского сада, собственный домъ.

П. И. Рачковскій. Благовѣщенская ул., собств. домъ.

В. М. Крутовскій. Гостинская ул., собств. домъ.

А. В. Протодьяконовъ. При тюремномъ замкѣ.

Дантистъ г. **Полонскій**. Благовѣщ. ул., д. Малевской.

Ветеринаръ г. **Дорзетъ**. Гостинская ул., собств. домъ.

Фотографіи и типо-литографіи.

Фотографіи. **Аксельродъ**. Новобазарная площадь. **Лухтанской**. Воскресенская ул. **Новодержжина** («Русская фотографія»). Воскр.

ул. г. Кеппель. Благовѣщенская ул. Попова. Вблизи Благовѣщенской церкви.

Типо-литографія Е. О. Кудрявцева. Воскресенская ул., соб. домъ. Здѣсь же редакція и контора газеты «Енисей», писчебумажный магазинъ и переплетное заведеніе.

Типо-литографія П. С. Смирнова. Воскр. ул., д. Мастикова. Здѣсь и переплетная мастерская.

Типографія. Губернскаго правленія. Благовѣщенская ул., д. Хилкова. А. Д. Жилина. Благовѣщенская ул., собствени. домъ. Здѣсь печатаются «Енисейскія Епархіальныя Вѣдомости».

Пароходство по р. Енисею.

Пароходы совершаютъ рейсы между городами Енисейскомъ и Минусинскомъ и попутными селеніями. Ни правильныхъ, т. е. въ точно опредѣленные дни и часы, ни точно опредѣленной платы за проѣздъ, ни заботъ объ удобствахъ пассажировъ на пароходахъ, рейсирующихъ по Енисею,—ничего этого не соблюдается красноярскими пароходо-владѣльцами. Пассажиръ, рискующій ѣхать на ихъ пароходахъ, долженъ заранѣе приготовиться къ всевозможнымъ неудобствамъ и даже къ опасностямъ путешествія, какъ естественнымъ послѣдствіямъ управленія пароходами лицами, совершенно неподготовленными для этого дѣла и взятыми, по преимуществу, изъ за прилавокъ и даже отъ сохи.

Лучшими считаются *пароходы*: «Дѣдушка» («Графъ Игнатъевъ»), «Россія» и «Москва». На всѣхъ имѣются буфеты.

Пароходъ А. М. Сибирякова—«Св. Николай». Имѣется буфетъ.

Пароходъ О. Г. Черепанова—«Красноярецъ». Очень маленький, безъ буфета. Пристани всѣхъ этихъ пароходо-владѣльцевъ находятся по сосѣдству другъ съ другомъ.

Заводы.

Желѣзодѣлательный, чугунно-литейный и пароходостроительный И. А. Матвѣева. На берегу р. Енисея, близь лагерей.

Пиво и медоваренный Бенда. Въ Теремилковѣ.

Пиво и медоваренный П. С. Смирнова, близь городского сада.

Дрожжевой М. Ф. Герасимова. Уг. Гостинской и Почтамтскаго пер.

Бани.

Яковлевская, съ водой изъ р. Енисея. Лучшая въ городѣ. Номера отъ 20 коп. до 1 руб. Въ Гимназическомъ переулкѣ. **Борисова**, съ водой изъ р. Енисея. Номера отъ 10 коп. до 50 коп. Въ Кузнечномъ ряду. **Матѣева**, съ водой изъ р. Енисея. Номера отъ 10 до 50 коп. Въ Кузнечномъ ряду. **Ильинская**, съ водой изъ р. Качи. На берегу Качи, по Покровскому переулку. **Кузнецова**, съ водой изъ р. Качи. По Мало-Качинской ул. **Лямзина**, по Мало-Качинской ул. Вода изъ р. Качи.

Въ трехъ послѣднихъ баняхъ номера отъ 10 до 50 коп. Качинская вода очень плоха, грязна и груба. Рекомендовать бани съ этой водой нельзя.

Парикмахерскія.

Глянцшигеля. Лучшая въ городѣ. Воскресенская ул. **Шилова**. Уголь Воскресенской ул. и Покровскаго пер. **Сафонова**. Благовѣщенская ул.

II.

ТОМСКЪ.

Учрежденія (прав., частн. и проч.).

Губернаторъ генераль-маіоръ Асинкрить Асинкритовичъ **Ломачевскій**.

ГУБЕРНСКІЙ СОВѢТЬ.

Предсѣдатель—губернаторъ. Члены: предсѣдатель губернскаго правленія, управляющій казенною палатою, предсѣдатель губернскаго суда и губернский прокуроръ. Отъ вѣдомства Кабинета Его Императорскаго Величества по дѣламъ Алтайскаго округа—надв. сов. Ник. Ив. **Наумовъ**.

Начальники отдѣлений Общаго Губернскаго Управленія: 1-го отдѣленія колл. секр. Михаилъ Николаевичъ Еремѣевъ, 2-го — колл. секр. Матвѣй Матвѣевичъ Геденштромъ (онъ же инспекторъ типографій), 3-го — колл. асс. Григорій Андреевичъ Игнатовскій.

Экзекуторъ и казначей: колл. асс. Иннокентій Николаевичъ Турчаниновъ.

Чиновники особахъ порученій: колл. регистр. Николай Федоровичъ Камаевъ, колл. асс. Сергѣй Николаевичъ Соболевъ, кандидатъ правъ В. П. Турбинъ и колл. ассес. В. Н. Никитинъ.

ГУБЕРНСКІЙ СОВѢТЪ ПО КРЕСТЬЯНСКИМЪ ДѢЛАМЪ.

Предсѣдатель — губернаторъ. Члены: предсѣдатель губернскаго правленія, управляющій казенною палатою, предсѣдатель губернскаго суда, губерпскій прокуроръ, непремѣнный членъ губ. совѣта по крестьянскимъ дѣламъ ст. сов. Михаилъ Михайловичъ Буторинъ и по нѣкоторымъ дѣламъ — управляющій Государственными Имуществами въ томской губерніи.

Чиновники по крестьянскимъ дѣламъ: 1-го уч. (онъ же и предсѣдатель окружнаго по крестьянскимъ дѣламъ присутствія) тит. сов. Николай Николаевичъ Долгово-Сабуровъ; 2-го уч. колл. сов. Григорій Севериновичъ Томашинскій; 3-го уч. (онъ же предсѣдатель окруж. по воинск. повинн. присут.) ст. сов. Василій Алексѣевичъ Яблонскій-Шавровскій. Чиновникъ особ. поруч. земск. отд. Министерства Внутрен. Дѣлъ, завѣдывающій переселенческимъ дѣломъ, кол. сов. Алексѣй Васильевичъ Дуровъ.

ГУБЕРНСКОЕ ПО ВОИНСКОЙ ПОВИННОСТИ ПРИСУТСТВІЕ.

Предсѣдатель — губернаторъ. Члены: предсѣдатель губернскаго правленія, непремѣн. членъ губ. сов. по крест. дѣл., уѣздный воинскій начальникъ, губ. прокуроръ и совѣтникъ губ. правленія; секретарь — надв. сов. Владиміръ Ивановичъ Архиповъ.

ГУБЕРНСКОЕ ПО ГОРОДСКИМЪ ДѢЛАМЪ ПРИСУТСТВІЕ.

Предсѣдатель — губернаторъ. Члены: предсѣдатель губернскаго правленія, управляющій казенною палатою, губерпскій прокуроръ, городской голова; завѣд. дѣлопроизводствомъ баронъ А. Л. Бруновъ.

СТРОИТЕЛЬНОЕ ОТДѢЛЕНІЕ.

Губернскій инженеръ статс. сов. Эрнестъ Эрнестовичъ Фонъ-Шульманъ. Губернскій архитекторъ надв. сов. Викторъ Васильевичъ Хабаровъ. Младшій инженеръ титул. сов. Станиславъ Викентьевичъ Хомичъ, младшій архитекторъ Петръ Федоровичъ Федоровскій. Дѣлопроизводитель титул. сов. Волеславъ Юсифовичъ Боровскій.

СТАТИСТИЧЕСКІЙ КОМИТЕТЪ.

Состоитъ подъ предѣдательствомъ губернатора. Секретарь: вакансія.

ГУБЕРНСКІЙ ПОПЕЧИТЕЛЬНЫЙ О ТЮРЬМАХЪ КОМИТЕТЪ.

Вице-президенты: епископъ томскій и барнаульскій Манарій и губернаторъ генераль-маіоръ Асинкритъ Асинкритовичъ Ломачевскій. *Директора* обязател.: предѣдатель губерн. правл. надв. сов. Владиміръ Владиміровичъ Философовъ, управляющій казенною палатою дѣйств. статск. сов. Николай Михайловичъ Захарьевъ, предѣдатель губ. суда ст. совѣт. Григорій Васильевичъ Юрневичъ, тюремный инспекторъ (вакансія), инспекторъ врачебной управы дѣйств. статск. сов. Фердинандъ Юліановичъ Матневичъ, губернскій прокуроръ надв. сов. Альфонсъ Васильевичъ Витте, губернскій инженеръ ст. сов. Эрнестъ Эрнестовичъ Фонъ-Шульманъ, городской голова Андрей Петровичъ Карнаковъ, полицеймейстеръ надв. сов. Мечиславъ Ипполитовичъ Соколовскій, окружный исправникъ колл. сов. Константинъ Ардальоновичъ Поповъ, ст. сов. Павелъ Петровичъ Еланцевъ, профессоръ Императорскаго Томскаго университета Николай Афанасьевичъ Роговичъ, помощникъ тюремнаго инспектора ст. сов. Иванъ Александровичъ Соколовъ, титул. сов. Александръ Львовичъ баронъ Брунновъ; по избран.: надв. сов. Николай Яковлевичъ Бѣляевъ, надв. сов. Иванъ Владиміровичъ Ефимовъ, потомственный почетный гражданинъ Петръ Ивановичъ Макушинъ; купцы: Александръ Францовичъ Жилль, Иванъ Алексѣевичъ Ереневъ, Федоръ Харлампіевичъ Пушниковъ, Викуль Герасимовичъ Патрушевъ, Иванъ Герасимовичъ Гадаловъ, Яковъ Ароновичъ Яппо, Иванъ Матвѣевичъ Иваницкій и (обязат.) еврейскій раввинъ Беръ Израилевичъ Левинъ. *Секретарь* С. Н. Соболевъ.

ТЮРЕМНОЕ ОТДѢЛЕНІЕ.

За томскаго губернскаго тюремнаго инспектора помощникъ его стат. совѣт. Иванъ Александровичъ Соколовъ, секретарь тит. сов. Трофимъ Моисеевичъ Лопата, и. д. дѣлопроизводителя титул. сов. Александръ Александровичъ Иконниковъ.

ГУБЕРНСКОЕ ПРАВЛЕНІЕ.

Предсѣдатель—надворный совѣтникъ Владиміръ Владиміровичъ Философовъ.

Совѣтники правленія: статск. совѣт. Александръ Романовичъ Николаевъ, колл. асс. Петръ Николаевичъ Юркевичъ, титул. сов. Александръ Львовичъ баронъ Брунновъ. *Секретарь* надв. сов. Николай Евгеньевичъ Васильевъ. Надсмотрщикъ крѣпостныхъ дѣлъ кол. секр. Мечиславъ Николаевичъ Хотковскій.

ГОРОДСКОЕ ПОЛИЦЕЙСКОЕ УПРАВЛЕНІЕ.

Полицеймейстеръ надворный совѣт. Мечиславъ Ипполитовичъ Соколовскій.

Помощникъ его надв. сов. Александръ Ивановичъ Красинъ. *Пристава*: 1-го уч. Константинъ Павловичъ Пушкаревъ; 2-го уч. Василій Николаевичъ Тумачевъ; 3-го уч. Николай Елисеѣвичъ Липскій; 4-го уч. Николай Порфирьевичъ Кайдаловъ; 5-го уч. Петръ Петровичъ Аршауловъ. *Секретарь* Сергѣй Никитѣвичъ Авраменко. *Помощ. приставовъ*: 1 уч. Илья Васильевичъ Поляковъ, 2 уч. Адольфъ Каэтановичъ Рымша-Гинетовичъ изъ Календовъ Пильсудскій, 3 уч. Михаилъ Александровичъ Путьковскій; 4 уч. Николай Мечиславовичъ Соколовскій; 5 уч. Степанъ Ивановичъ Вишневскій.

ТЮРЬМЫ.

Начальникъ центральной пересыльной тюрьмы надв. совѣт. Петръ Васильевичъ Никольскій. *Старшій помощникъ* Феликсъ Александровичъ Пупкевичъ и *младш.* Всеволодъ Вас. Птичниковъ. *Смотритель губернскаго тюремнаго замка*—губ. секр. Алексѣй Григорьевичъ Долгановъ. *Начальникъ исправительнаго арестант-*

скаго отдѣленія поручикъ Михаилъ Павловичъ Пушкаревъ. *Помощникъ его* поручикъ Афанасій Александровичъ Пономаревъ.

ОКРУЖНОЕ ПОЛИЦЕЙСКОЕ УПРАВЛЕНІЕ.

Исправникъ колл. сов. Константинъ Ардальоновичъ Поповъ.
Помощ. его надв. сов. Василій Николаевичъ Турчаниновъ.
Секретарь Никодимъ Никандровичъ Головинъ.

УПРАВЛЕНІЕ ПОЧТОВО-ТЕЛЕГРАФНАГО ОКРУГА.

Начальникъ округа—д. ст. сов. Иванъ Эрнестовичъ Норенбергъ.
Помощники: статс. сов. Илья Степановичъ Евдокимовъ, колл. сов. Феликсъ Александровичъ Томме. *И. д. дѣлопроизводителя* колл. асс. Владиміръ Ивановичъ Нагибинъ. *Бухгалтеръ* колл. секр. Николай Григорьевичъ Амантовъ. *Старшіе механики:* надв. сов. Степанъ Спиридоновичъ Нагорновъ, надв. сов. Иванъ Николаевичъ Шарронъ, губ. секр. Сергій Александровичъ Лебедевъ.

ПОЧТОВО-ТЕЛЕГРАФНАЯ КОНТОРА.

Начальникъ конторы стат. сов. Феофилъ Ивановичъ Фиміанъ.
Помощникъ колл. сов. Александръ Ивановичъ Панченко. *ПочтОВО-телеграфные чиновники:* 1-го разряда колл. ассес. Иванъ Карловичъ Аугустъ, 2-го разряда колл. асс. Ипполитъ Николаевичъ Трикулевскій, 3-го разряда титул. сов. Федоръ Ивановичъ Цытовичъ, колл. асс. Иванъ Степановичъ Богдановъ, колл. секр. Порфирій Васильевичъ Бѣлозеровъ, Антонъ Антоновичъ Самулевичъ, кол. секр. Сергій Александровичъ Портнягинъ.

ТОМСКІЙ ПРИКАЗЪ ОБЩЕСТВЕННАГО ПРИЗРѢНІЯ.

Предсѣдатель приказа—предсѣдатель губернскаго правленія.
Члены: инспекторъ врачебной управы, городской голова и особый засѣдатель надв. сов. Иванъ Федоровичъ Понинаровскій.

ТОМСКАЯ ГУБЕРНСКАЯ ВРАЧЕБНАЯ УПРАВА.

Инспекторъ дѣйств. статс. сов. Фердинандъ Юліановичъ Матневичъ. *Члены:* операторъ статс. сов. Павелъ Петровичъ Еланцевъ,

акушеръ статс. сов. Иосифъ Іустиновичъ Березницкій. Секретарь Степанъ Николаевичъ Власовъ. Врачи, состоящие на государственной службѣ: тит. сов. Алексѣй Ивановичъ Манушинъ, тюремнаго вѣдомства надв. сов. Николай Ивановичъ Менделѣевъ и Тимофей Демьяновичъ Боровковъ, тюремный врачъ Дочевскій, окружный—колл. совѣт. Владиславъ Станиславовичъ Пирусскій, городской—докторъ медицины Николай Ивановичъ Дамаскинъ. *Вольнопрактикующіе врачи:* Екатерина Николаевна Булюкина, Николай Михайловичъ Германовъ, Федоръ федоровичъ Штехеръ. *Завѣдывающій ветеринарною частью по томской губерніи* колл. сов. Эдуардъ Доминиковичъ Жуковскій. *Младшій ветеринаръ* колл. асс. Викторъ Карловичъ Кнохенстерьнъ. *Директоръ ветеринарной школы* колл. сов. Михаилъ Афанасьевичъ Арехъ. *Завѣдывающій томскимъ отдѣленіемъ заводской конюшни старшій ветеринаръ* надв. сов. Михаилъ Афанасьевичъ Перелыгинъ. *Городской ветеринаръ* С. Г. Бѣлый.

ГУБЕРНСКІЙ СУДЬ.

Предсѣдатель статс. совѣт. Григорій Васильевичъ Юрневичъ. *Товарищъ предс.* колл. асс. Сальмановичъ. *Совѣтники:* колл. асс. Петръ Ивановичъ Покровскій, надв. сов. Михаилъ Петровичъ Бѣлорѣвскій, губ. секр. А. А. Пѣтухинъ-Кошелевъ и колл. секр. Федоръ Александровичъ Коротковъ. *Секретари:* тит. сов. Иванъ Петровичъ Ацеровъ (по граж. отд.), кол. рег. Владиміръ Митрофановичъ Тарасевичъ (по угол. отд.). *Казначей:* губерн. секр. Николай Эрастовичъ Берестовъ.

КАМЕРА ПРОКУРОРА.

Губ. Прокуроръ надв. совѣт. Альфонсъ Васильевичъ Витте. *Камерный тов. прокурора* колл. асс. Петръ Васильевичъ Оленинъ. *Товарищи прокурора:* Михаилъ Александровичъ Лалетинъ (по г. Томску), колл. секр. Петръ Іосифовичъ Давидовъ (по Томск. окр.), колл. асс. Густавъ Густавовичъ Беренсъ (по Маріинск. окр.), Николай Петровичъ Пѣснопѣвцевъ (по бійскому), Антонъ Петровичъ Хоецкій (по барнаул.), Николай Александровичъ Троицкій (по Каинск.), Дмитрій Наркизовичъ Олтаржевскій (по Змѣиног.) и Александръ Ивановичъ Дочевскій (по Кузнецк. округу).

ОБРУЖНЫЙ СУДЬ.

Окружный Судья — губ. секр. Александръ Александровичъ Барокъ. *Засѣдатель:* кандидатъ правъ Федоръ Ламбертовичъ Опочкій, окончивш. курсъ юрид. наукъ Сергѣй Михайловичъ Чебаковъ (нынѣ вр. и. д. совѣтника Томск. губерн. суда), Николай Григорьевичъ Чемяневъ и Михаилъ Александровичъ Головкинъ. *Секретарь* кан. служ. Порфирій Ананьевичъ Басаревъ. *Столочальники:* канц. служ. Александръ Петровичъ Троицкій и Андрей Петровичъ Ложниковъ. Судебные слѣдователи: 1 участка г. Томска Антонъ Антоновичъ Жидокъ, 2 уч. Иванъ Прокофьевичъ Подпаловъ, 3 уч. Александръ Николаевичъ Мартыновъ и 4 уч. г. Шляевъ.

ТОМСКАЯ КАЗЕННАЯ ПАЛАТА.

Управляющій дѣйств. статс. сов. Николай Михайловичъ Захарьевъ. *Начальники отдѣленій:* 1-го статск. сов. Константинъ Николаевичъ Евтроповъ; 2-го — надв. сов. Дмитрій Николаевичъ Евреиновъ; 3-го — надв. сов. Антонъ Николаевичъ Валда. *Секретарь* колл. асс. Михаилъ Константиновичъ Ивановъ. *Чиновникъ особыхъ порученій* колл. асс. Алексѣй Тихоновичъ Минераловъ. *Бухгалтеры:* коллежск. асс. Иванъ Федоровичъ Чинновъ, надвор. сов. Павелъ Ивановичъ Новгородскій, надвор. сов. Иванъ Федоровичъ Гусельниковъ, колл. рег. Василий Степановичъ Агѣевъ, колл. рег. Гурій Федоровичъ Поковкинъ и и. д. колл. секр. Никаноръ Васильевичъ Кириловъ. *Податные инспекторы:* надв. совѣт. Александръ Карловичъ Гортъ-де-Гротъ (Колыванско-Баунаульск. уч.), колл. секр. Адольфъ Адольфовичъ Штиренъ (Томско-Нарымскаго уч.), колл. секр. Григорій Федотовичъ Устиновъ (Барнаульск. уч.), колл. секр. Григорій Александровичъ Корниловъ (Кадиск. уч.), Владиміръ Николаевичъ Бокъ (Вѣйск. уч.), колл. секр. Викторъ Юліановичъ Маньковскій (Кузнец. уч.), Александръ Николаевичъ Хлебневичъ (Маринск. уч.) и губ. секр. Алексѣй Ивановичъ Селевинъ (Зембиногорск. уч.).

ГУБЕРНСКАЯ ЧЕРТЕЖНАЯ.

Губ. Землемѣръ надв. сов. Алексѣй Николаевичъ Спасскій. *Окружный землемѣръ* тит. сов. Семень Антоновичъ Кондратенко,

межевой инженеръ тит. совѣтн. Леонидъ Григорьевичъ Рясовъ, колл. секр. Иосифъ Ильичъ Зунделевичъ и *младшій землемеръ* колл. секр. Сергѣй Дмитриевичъ Шанцевъ.

ТОМСКОЕ ГУБЕРНСКОЕ КАЗНАЧЕЙСТВО.

Казначей статс. сов. Николай Евгеньевичъ Найдаловъ. *Помощникъ* его тит. сов. Константинъ Афонасьевичъ Субботинъ. *Старш. бухгалтеръ* колл. сов. Степанъ Ивановичъ Становъ. *Бухгалтеры*: надв. совѣтн. Василий Александровичъ Оксеновъ, колл. асс. Веніаминъ Евграфовичъ Окороковъ и надв. сов. Николай Тимофѣевичъ Бедринъ. *Кассиръ* губерн. секр. Владиміръ Александровичъ Герценбергъ. *И. д. Кассира* колл. рег. Егоръ Николаевичъ Поповъ. *Письмоводитель* Илья Алексѣевичъ Докукинъ.

ГУБЕРНСКОЕ ЖАНДАРМСКОЕ УПРАВЛЕНІЕ.

Начальникъ — полковникъ Николай Андреевичъ Малининъ. *Адъютантъ* управленія поручикъ Павелъ Осиповичъ Пастрюлинъ. *Помощники* — по Мариинскому округу: подполковникъ Александръ Петровичъ Марновъ, по Барнаульскому округу: ротмистръ Яковъ Павловичъ Самсоновъ.

ГОСУДАРСТВЕННЫЙ БАНКЪ.

Управляющій ст. сов. Влад. Егор. Пудовиковъ. *Контролеръ* ст. сов. Александръ Петровичъ Сениговъ. *Бухгалтеръ* кол. сов. Иванъ Николаевичъ Старчанъ. *Секретарь* Михаилъ Ивановичъ Титовъ.

УПРАВЛЕНІЕ V-го АКЦИЗНАГО ОКРУГА ЗАПАДНОЙ СИБИРИ.

Окружный надзиратель колл. ассес. Владиміръ Ивановичъ Швачкинъ. *Помощники*: надв. сов. Евгений Осиповичъ Кириловъ, надв. сов. Сергѣй Владиміровичъ Рѣзановъ, губ. секр. Николай Николаевичъ Ворожцевъ, над. сов. Иосафатъ Яковлевичъ Ковалевскій. *Дьялопроизводитель* Владиміръ Германовичъ Гопфенгаузъ. *Контролеры*: губ. сек. Николай Александровичъ Ивановъ, губ. секр. Николай Юрьевичъ Гейгель, Федоръ Гавриловичъ Любимовъ, Петръ Алексѣевичъ Богоявленскій.

УПРАВЛЕНІЕ ГОСУДАРСТВЕННЫМИ ИМУЩЕСТВАМИ.

Управляющій д. ст. сов. Владимір Семеновичъ Ступишинъ. *Помощникъ* его надв. сов. Владимір Алексѣевичъ Таскинъ. *Старшіе дѣлопроизводители*: Карлъ Карловичъ Дитрихъ и Брониславъ Францевичъ **Островскій**, *младшіе*—Михаилъ Васильевичъ Францель и Михаилъ Павловичъ Безобразовъ. *И. д. землемера* надв. сов. Антонъ Семеновичъ Поляковъ, *помощникъ* его Корнаты Ивановичъ Палкинъ. *Лѣсничіе*: *Нелюбинскаго лѣсничества* тит. сов. Викторъ Игнатьевичъ Родзевичъ, Маріинскаго — губ. секр. Александръ Константиновичъ Бранденбургъ, Томскаго — кол. секр. Иванъ Карловичъ Подгурскій. *Лѣсные ревизоры*: Карлъ Августовичъ Эрдманъ (преб. г. Каинскъ) и Александръ Фомичъ Духовичъ (г. Томскъ). *Каинскій лѣсничій* титул. сов. Александръ Тимофеевичъ Ивановъ (преб. г. Каинскъ). *Кондукторъ* Михаилъ Афонасьевичъ Шулаковъ.

КОНТРОЛЬНАЯ ПАЛАТА.

Управляющій ст. сов. Мартиніанъ Карловичъ Шпейеръ. *Старшіе ревизоры*: ст. сов. Михаилъ Павловичъ Рейслеръ, надв. сов. Адамъ Михайловичъ Войцеховскій. *Младшій ревизоръ* надв. сов. Илья Федоровичъ Красиковъ. *Секретарь* Андрей Филипповичъ Ивановичъ. *Помощники ревизора*: надв. сов. Яковъ Степановичъ Усовъ, тит. сов. Александръ Михайловичъ Германовъ, нем. ч. Григорій Петровичъ Александровъ. *Счетные чиновники*: кол. сек. Александръ Федотовичъ Червяковъ, кол. асс. Александръ Александровичъ Гороховъ, колл. асс. Егоръ Сергѣевичъ Хлусовичъ, коллежскій регистраторъ Войцехъ Евфимовичъ Лянге, нем. ч. Семенъ Ивановичъ Баховъ. *Экзекуторъ* колл. асс. Конст. Ив. Савашневичъ.

ТОМСКОЕ ГОРНОЕ УПРАВЛЕНІЕ.

Начальникъ—гор. ниж. дѣйств. ст. сов. Николай Алексѣевичъ Денисовъ. *Чиновникъ* особыхъ порученій, онъ же испол. обязан. помощника начальника, горный инженеръ ст. сов. Михаилъ Александровичъ Шостакъ. *Дѣлопроизводитель*, онъ же юрисконсультъ, тит. сов. Константинъ Григорьевичъ Шарнинъ. *Дѣлопроизводители*: колл. ассес. Федоръ Владиміровичъ Захаровъ и губ. секр. Петръ Петровичъ Бурнашевъ. *Бухгалтеръ*: губ. секр. Иннокентій Ильичъ

Изосимовъ. *Маркшейдеръ:* горн. инж. тит. сов. Николай Степановичъ **Волконскій.**

ЗОЛОТОСПЛАВОЧНАЯ ТОМСКАГО ГОРНАГО УПРАВЛЕНІЯ.

Управляющій горн. инж. дѣйств. ст. сов. Граціанъ Мих. Яцевичъ. *Пробиреръ* (онъ же помощникъ управляющаго) горн. инж. колл. секр. Михаилъ Васильевичъ **Гирбасовъ.** *И. д. лаборанта* горн. инж. колл. секр. Эдуардъ Карловичъ **Фрейманъ.**

ОКРУЖНАЯ ИНСПЕКЦІЯ ТОМСКАГО ГОРНАГО УПРАВЛЕНІЯ.

Окружный инженеръ Тобольско-Акмолинскаго горнаго округа—горн. инж. надв. сов. Александръ Александровичъ **Сборовскій**—въ г. Омскѣ. *Окружный инженеръ* Семипалатинско-Семирѣченскаго округа—горн. инж. колл. ассесоръ Василій Дмитріевичъ **Коцовскій**—въ г. Семипалатинскѣ. *Окружный инженеръ* Томскаго горнаго округа—горный инженеръ колл. сов. Вячеславъ Степановичъ **Ревтовскій**—въ г. Томскѣ. *Окружный инженеръ* Сѣверно-Енисейскаго горнаго округа—горный инженеръ колл. асс. Владиміръ Марцеловичъ **Внуковскій**—въ г. Енисейскѣ. *Окружный инженеръ* Южно-Енисейскаго горнаго округа—горн. инж. надв. сов. Генрихъ Юліановичъ **Стемпневскій**—въ г. Красноярскѣ. *Окружный инженеръ* Ачинско-Минусинскаго горнаго округа—горн. инж. колл. сов. Евгеній Людвиговичъ **Ружицкій**—въ с. Каратузь, Минусинск. окр.

УПРАВЛЕНІЕ ТОМСКАГО ОКРУГА ПУТЕЙ СООБЩЕНІЯ.

Начальникъ управленія ст. сов. инженеръ Біернъ Александровичъ баронъ **Аминовъ.** *Дѣлопроизводитель* колл. асс. Михаилъ Борисовичъ **Никитинъ.** *Помощн. дѣлопроизводителя* (онъ же бухгалтеръ) колл. асс. Владиславъ Константиновичъ **Платеръ-Плохцкій.**

ТОМСКІЙ УЧАСТ. УПРАВ. ТОМСКАГО ОКР. ПУТЕЙ СООБЩЕНІЯ.

Начальникъ участка ст. сов. инж. Митрофанъ Степановичъ **Чернышевъ.** *Помощн. его* надв. сов. инж. Константинъ Максимовичъ **Стрижевъ.** *Письмоводитель* (онъ же бухгалтеръ) колл. секр. Вячеславъ Альбертовичъ **Шульць.**

ОБЪ-ЕНИСЕЙСКИЙ УЧАСТ. УПРАВЛ. ТОМСК. ОКР. ПУТ. СООБЩ.

Начальникъ участка—надв. сов. инженеръ Станиславъ Антоновичъ **Жбиковскій**.

ТОВОЛЬСКИЙ УЧАСТ. УПРАВЛ. ТОМСК. ОКР. ПУТ. СООБЩ.

Начальникъ участка—кол. ас. Иванъ Михайловичъ **Бѣльскій**.

УПРАВЛЕНИЕ ЗАПАДНО-СИБИРСКАГО УЧЕБНАГО ОКРУГА.

Въ составъ Западно-Сибирскаго учебнаго округа включены губерніи: томская и тобольская и области: акмолинская, семипалатинская и семирѣченская.

Попечитель учебнаго округа: докторъ медицины тайный сов. Василій Марковичъ **Флоринскій**. *Окружные инспекторы*: дѣйств. ст. сов. Оскаръ Федоровичъ **Гаазе** и колл. сов. Василій Порфирьевичъ **Карагодинъ** (проживаетъ въ Омскѣ).

КАНЦЕЛЯРІЯ ПОПЕЧИТЕЛЯ.

И. д. правителя канцеляріи: губ. секр. Алексѣй Ивановичъ **Подгорбунскій**. *Столоначальникъ*: кол. секр. Всеволодъ Поликарповичъ **Шумиловъ**, *бухгалтеръ* тит. сов. Степанъ Тимофеевичъ **Вдовинъ**; *помощники столонач.*: губ. секр. Александръ Дмитриевичъ **Борисоглѣбскій** и неимѣющей чина Степанъ Ивановичъ **Воскресенскій**. *Журн. и архивариусъ* коллеж. секр. Павелъ Николаевичъ **Власовъ** и *испр. долж. архитектора* учебнаго округа технологъ Николай Егоровичъ **Доброхотовъ**.

СОВѢТЪ ПРИ ПОПЕЧИТЕЛѢ УЧЕБНАГО ОКРУГА.

Предсѣдатель совѣта—попечитель округа тайный совѣтникъ Василій Марковичъ **Флоринскій**. *Члены*: окружный инспекторъ дѣйств. статск. совѣтн. Оскаръ Федоровичъ **Гаазе** (онъ же секретарь совѣта), *и. д. ректора университета* ординарн. проф. стат. сов. Николай Михайловичъ **Малиевъ**, директоръ Томской гимназіи Викторъ Петровичъ **Щепетовъ** и директоръ Алексѣевскаго Томскаго реальнаго училища стат. сов. Гавріиль Константиновичъ **Тюменцевъ**.

ИСПЫТАТЕЛЬНЫЙ КОМИТЕТЪ.

Предсѣдатель—окружный инспекторъ дѣйств. стат. сов. Оскаръ Федоровичъ Гаазе. *Члены*: законоучитель гимназій протоіерей Антонинъ Александровичъ Мисюревъ, учитель гимназій стат. совѣт. Іосифъ Антоновичъ Быстржицкій. Секретарь комитета Алексѣй Ивановичъ Подгорбунскій.

ЛИЧНЫЙ СОСТАВЪ ТОМСКАГО УНИВЕРСИТЕТА.

И. д. ректора орд. проф. статскій совѣтникъ Николай Михайловичъ Маліевъ. Профессоръ богословія: настоятель университетской церкви священникъ Димитрій Никаноровичъ Бѣликовъ. Секретарь факультета (деканъ): ординарный профессоръ по кафедрѣ гигиены стат. сов. Александръ Ивановичъ Судановъ. *Ординарные профессора*: стат. сов. Владиміръ Николаевичъ Великій (физиологій), над. сов. Эрастъ Гавриловичъ Салищевъ (госпитальной хирургій), надв. сов. Александръ Павловичъ Коркуновъ (діагностики и внутреннихъ болѣзней), над. сов. Иванъ Николаевичъ Грамматикати (гинекологіи и акушерства), надв. сов. Александръ Васильевичъ Репревъ (общей патологіи), ст. сов. Эдуардъ Александровичъ Леманъ (фармаціи и фармакогнозій), надв. сов. Теофілъ Андреевичъ Ерофеевъ (глазн. болѣзни), докторъ медицины Николай Афанасьевичъ Роговичъ (по кафедрѣ хирургической патологіи и хирургической факультетской клиники), кол. сов. Михаилъ Федоровичъ Поповъ (судебной медицины), кол. сов. Николай Феофановичъ Кащенко (по кафедрѣ зоологіи и сравнительной анатоміи). *Экстраординарные профессора*: стат. сов. Александръ Станиславовичъ Догель (гистологіи и эмбриологіи).—Слухъ есть о назначеніи его въ Петербургъ.— Стат. сов. Алексѣй Михайловичъ Зайцевъ (минералогій и геологіи), кол. сов. Михаилъ Георгіевичъ Курловъ (частной патологіи и терапіи), кол. асс. Павелъ Войцеховичъ Буржинскій (фармакологіи), Иванъ Ивановичъ Суданевичъ (патологической анатоміи), кол. сов. Евлампій Степановичъ Образцовъ (накожныхъ и венерическ. болѣзней), кол. асс. Иванъ Степановичъ Поповскій (оперативной хирургіи), над. сов. Василій Васильевичъ Сапожниковъ (ботаники), кол. сов. Евгений Валеріановичъ Вернеръ (по общ. химіи), кол. сов. Федоръ Яковлевичъ Капустинъ (и. д. экстр. проф. физики), докт. мед. Михаилъ Николаевичъ Поповъ (по каф. душевныхъ и нервныхъ болѣзней), докт. Фридрихъ Карловичъ Крюгеръ (по кафедр. медиц. хи

міи), сверхштатный *экстраордин.* профессор Леонидъ Леонидовичъ **Бартеневъ** (дѣтск. болѣзней). *Прозекторы:* докторъ медицины кол. сов. Федоръ Ивановичъ **Романовъ** (патологической анатоміи), докторъ медицины Николай Александровичъ **Геркенъ** (анатоміи), надв. совѣт. Сергѣй Михайловичъ **Чугуновъ** (оперативной хирургіи). *Ординаторы:* Иванъ Михайловичъ **Левашевъ** (факультетской терапевтической клиники), тит. сов. Константинъ Александровичъ **Кытмановъ** (факульт. хир. клин.), Степанъ Георгіевичъ **Павскій** (акушер. и гинекологич. клиники), Аристархъ Михайловичъ **Левковскій** (нервныхъ болѣзней), Павелъ Константиновичъ **Мазаевъ** (офтальмологической клиники), Сергѣй Михайловичъ **Тимашевъ** (госпитальной терапевтической клиники), Михаилъ Петровичъ **Соколовъ** (госпитальн. хирургической клиники), Павелъ Фирсовичъ **Ломовицкій** (накожн. и венерич.). *Лаборанты:* Николай Ивановичъ **Ивановъ** (фармаціи и фармакогнози, канд. естест. наукъ тит. сов. Владиміръ Александровичъ **фонъ-Лешъ** (химіи), Павелъ Васильевичъ **Бутягинъ** (гигіены), Илья Ивановичъ **Дочевскій** (діагностики). *Хранители музеевъ и кабинетовъ:* Порфирій Никитъевичъ **Крыловъ** (ботаническаго, — онъ же ученый садовникъ), Александръ Николаевичъ **Державинъ** (минералогическаго), Василій Петровичъ **Аникинъ** (консерваторъ зоологическаго музея), Валерьянъ Николаевичъ **Галанинъ** (физическаго). *Провизоръ:* Густавъ Адальбертовичъ **Штромбергъ**. *Механикъ* Ив. П. **Бѣлозеровъ**. *Библиотечарь:* кол. совѣт. Степанъ Кировичъ **Кузнецовъ**, помощ. его неизм. чина Петръ Львовичъ **Черневичъ**. Настоятель клинической церкви протоіерей Антонинъ Александровичъ **Мисюревъ**.

ИНСПЕКЦІЯ УНИВЕРСИТЕТА.

Инспекторъ ст. сов. Александръ Петровичъ **Пятницкій**, помощ. инспектора: ст. сов. Михаилъ Кузьмичъ **Богдановичъ** и надв. сов. Николай Егоровичъ **Доброхотовъ**. *Секретарь* по студенч. дѣламъ, испр. долж., Созонтъ Михайловичъ **Лобатынскій**.

ПРАВЛЕНІЕ УНИВЕРСИТЕТА.

И. д. ректора орд. проф. Николай Михайловичъ **Малиевъ**, инспекторъ стат. сов. А. П. **Пятницкій**, деканъ факультета орд. проф. А. И. **Судановъ**. *Члены правленія:* орд. проф. А. В. **Репревъ**, орд. проф. Ѳ. А. **Ерофеевъ**. *Канцелярія правленія:* секретарь правленія университета и д. губ. секр. Ѳедоръ Дмитріе-

вичъ Катценъ, помощникъ секретаря и. д. неимѣющей чина В. Н. Ансіевъ, казначей кол. асс. А. А. Константиновъ, бухгалтеръ тит. совѣт. Гавріиль Фирсовичъ Бѣдненко. *Экзекуторъ* университета кол. асс. Вячеславъ Ивановичъ Ржеускій.

ПОПЕЧИТЕЛЬНЫЙ КОМИТЕТЪ ОБЩЕЖИТІЯ ПРИ УНИВЕРС.

Предѣдатель—попечитель учебнаго округа, члены: ректоръ, инспекторъ и три профессора.

МУЖСКАЯ ТОМСКАЯ ГИМНАЗІЯ *).

Открыта 10 декабря 1838 года.

Старшіе классы гимназій, пансіонъ и канцелярія помѣщаются въ зданіи Императорскаго Томскаго университета, а младшіе классы, библиотека, фундаментальная и ученическая—въ казенномъ домѣ, принадлежащемъ Томскому уѣздному училищу.

Директоръ гимназій Викторъ Петровичъ Щепетовъ. *Инспекторъ* гимназій колл. сов. Иванъ Михайловичъ Курочкинъ. *Законоучитель* протоіерей Антонинъ Александровичъ Мисюревъ. *Учителя*: русскаго языка и словесности Иннокентій Ивановичъ Тыжновъ и кол. сов. Петръ Матвѣевичъ Вяткинъ; древнихъ языковъ: ст. сов. Николай Александровичъ Бриллиантовъ, колл. сов. Николай Александровичъ Лалетинъ и надв. сов. Василій Петровичъ Никоновъ; математики и физики: стат. сов. Іосифъ Антоновичъ Быстржицкій; исторіи и географіи: Александръ Дмитріевичъ Верховцевъ; нѣмецкаго языка: ст. сов. Людвигъ Карловичъ Канъ; французскаго языка: Алексѣй Фёдоровичъ Мирамъ. Преподаватель пѣнія Михаилъ Андреевичъ Никольскій.

Помощникъ классныхъ наставниковъ надв. сов. Михаилъ Семеновичъ Прасоловъ, воспитатель пансіона неимѣющей чина Леонидъ Васильевичъ Оксеновъ; *письмоводитель* губ. секр. Олимпъ Петровичъ Побѣдоносцевъ; *бухгалтеръ* неимѣющей чина Николай Дмитріевичъ Болеславовъ; *врачъ* Сергѣй Михайловичъ Тимашевъ.

* При гимназій имѣется пансіонъ (до 40 панс.). На содержаніе гимназій съ пансіономъ отпущено на 1894 годъ изъ государственнаго казначейства 35519 руб. 45 коп., въ томъ числѣ: изъ суммы сбора за ученіе—2800 руб. 1 коп., изъ процентовъ съ пожертвованныхъ капиталовъ—303 руб. 80 коп. и изъ суммъ сбора съ частныхъ пансіонеровъ—1451 р. 20 к. Плата за ученіе по 40 р. въ годъ съ ученика. Учащихся къ 1-му января 1894 года было 357.

АЛЕКСѢВСКОЕ РЕАЛЬНОЕ УЧИЛИЩЕ*).

Директоръ ст. сов. Гавріиль Константинович Тюменцевъ. *Почетный попечитель* училища купецъ Игнатій Ивановичъ Колозовъ. *Исполняющій обязанности инспектора* учитель исторіи и географіи стат. совѣт. Петръ Николаевичъ Березновъ. *Законоучители*: протоіерей Антонинъ Александровичъ Мисюревъ и священникъ Аполлонъ Александровичъ Лашковъ. *Учителя*: русскаго языка Алексѣй Павловичъ Васильевъ; математики, механики и черченія заслуженный преподаватель ст. сов. Иванъ Васильевичъ Богомоловъ; математики колл. совѣт. Петръ Андреевичъ Ивачевъ; естественной исторіи и физики ст. сов. Сергій Александровичъ Суховъ; рисованія ст. сов. Владиміръ Александровичъ Фадѣевъ; нѣмецкаго языка Германъ Югансенъ; французскаго языка колл. совѣт. Василій Аполлоновичъ Геблеръ. *Помощники классныхъ наставниковъ*: надв. сов. Михаилъ Андреевичъ Никольскій и кол. асс. Капитонъ Александровичъ Куртуковъ. *Врачъ училища* стат. сов. Павелъ Петровичъ Еланцевъ.

МАРИИНСКАЯ ЖЕНСКАЯ ГИМНАЗІЯ**).

Предсѣдатель педагогическаго совѣта стат. совѣт. Михаилъ Михайловичъ Германовъ. *Начальница* гимназіи Елизавета Александровна Фризель. *Законоучитель* священникъ Аполлонъ Алек-

*) Открыто въ 1877 году. Помѣщается въ собственномъ каменномъ домѣ. На содержаніе училища отпущено на 1894 годъ изъ государственнаго казначейства 23380 руб. 4 коп., въ томъ числѣ отъ томскаго городского общества 6780 руб. ежегодно и изъ суммы сбора за ученіе 960 р. Плата за ученіе по 20 руб. въ годъ съ ученика. Учащихся къ 1-му января 1894 года было 149.

***) Открыта 1 сентября 1863 года. Помѣщается въ собственномъ каменномъ двухэтажномъ съ мезониномъ и подвальнымъ этажемъ домѣ, а параллельные II, III и VIII классы—въ домѣ томскаго городского общества. На содержаніе гимназіи исчислено на 1894 годъ пособія изъ прибылей томскаго общественнаго банка 15000 руб., сбора за ученіе 11400 руб., % на капиталъ 178 руб. 85 коп. и отъ членовъ попечительнаго совѣта 450 руб., а всего 27469 руб. 59 к. и, кромѣ того, на содержаніе пансіона при гимназіи сбора съ пансіонеровъ 5250 руб. Плата за ученіе въ I—VII классахъ за обязательные предметы по 40 руб. въ годъ съ ученицы, за необязательные французскій и нѣмецкій языки по 15 руб. въ годъ за каждый и въ VIII спеціальному педагогическомъ классѣ 60 руб. въ годъ съ ученицы. Учащихся къ 1 января 1894 года было 349.

сандровичъ **Лашновъ**. *Учителя гимназіи:* русскаго языка колл. совѣт. Антонъ Викторовичъ **Квѣцинскій**; естественной исторіи и математики колл. совѣт. Дмитрій Дмитріевичъ **Основинъ**; физики и математики стат. совѣт. Мамантъ Ивановичъ **Герасимовъ**; рисованія и чистописанія Александръ Эдуардовичъ **Мако**. *Учителя изъ другихъ учебныхъ заведеній:* математики ст. сов. Іосифъ Антоновичъ **Быстрицкій**; педагогики Николай Петровичъ **Асташевскій**. Пѣнія ст. сов. Мамантъ Ивановичъ **Герасимовъ**. *Учительницы:* французскаго языка М. А. **Паскевичъ**, рукодѣлія Александра Ивановна **Крапцова**. *Классныя надзирательницы:* Вѣра Фоминична **Алекѣева**, Ольга Павловна **Фризель**, Александра Григорьевна **Бѣлогужева**, Ольга Николаевна **Стукальская**, Елена Григорьевна **Юрневичъ**, Александра Васильевна **Чебакова**, Валентина Григорьевна **Бѣлогужева**, Софья Михайловна **Буторина**. *Надзирательницы пансіона гимназіи:* Ольга Константиновна **Гамбурцева** и Александра Васильевна **Ярославцева**. *Попечительный совѣтъ:* предсѣдатель совѣта стат. совѣт. Михаилъ Михайловичъ **Германовъ**. *Члены непремѣнные:* начальница гимназіи Елизавета Александровна **Фризель** и томскій городской голова. *Члены, избранные и утвержденные попечителемъ учебнаго округа на трехлѣтіе:* купецъ Иванъ Матвѣевичъ **Иваницкій**. Дѣлопроизводитель Іосифъ Антоновичъ **Быстрицкій**.

ТОМСКОЕ УѢЗДНОЕ УЧИЛИЩЕ *).

Штатный смотритель уѣзднаго училища и училищъ томскаго и маріинскаго округовъ—колл. асс. Петръ Александровичъ **Буткѣевъ**. *Почетный блюститель* училища купецъ Алексѣй Евграфовичъ **Кухтеринъ**. *Законоучитель* свящ. Александръ Григорьевичъ **Сидонскій**. *Учителя:* русскаго языка тит. сов. Иванъ Ивановичъ **Чукреевъ**; ариметики и геометріи колл. секр. Константинъ Николаевичъ **Турчаниновъ**; исторіи и географіи колл. асс. Александръ Ивановичъ **Мисюревъ**; чистописанія, черченія и рисованія губ. секр. Владиміръ Васильевичъ **Смитровичъ**.

*) Открыто 24 ноября 1789 года. Помѣщается въ наемномъ домѣ, по случаю занятія собственнаго казеннаго дома гимназіею. На содержаніе училища ассигнуется изъ государственнаго казначейства 3190 руб., изъ земскихъ сборовъ томской губерніи 200 руб. и отъ городского общества 1555 руб. 20 к., а всего 4945 руб. 20 коп. Плата за ученіе по 4 р. въ годъ съ ученика.

ГОРОДСКІЯ ПРИХОДСКІЯ УЧИЛИЩА.

Владимірское мужское училище: законоучитель свящ. Александръ Дмитріевичъ **Вознесенскій**. Учительница Валентина Павловна **Дикгофъ**. Помощница Варвара Андреевна **Глазова**. *Владимірское женское*: законоучитель свящ. Александръ Дмитріевичъ **Вознесенскій**. Учительница Татьяна Львовна **Духанина**. Помощница Елизавета Евгеньевна **Кириллова**. *Воскресенское мужское*: почетный блюститель купецъ Николай Васильевичъ **Тряпицынъ**. Законоучитель свящ. Петръ Яковлевичъ **Васильковъ**. Учительница Любовь Ѳедоровна **Вячеславова**. Помощница Ольга Митрофановна **Андреевская**. *Воскресенское женское*: законоучитель свящ. Петръ Яковлевичъ **Васильковъ**. Учительница Манефа Петровна **Подгорбунская**. Помощница Надежда Михайловна **Сіязова**. *Юрточное мужское*: законоучитель свящ. Александръ Григорьевичъ **Сидонскій**. Учитель колл. рег. Дмитрій Николаевичъ **Безсоновъ**. Помощница его Валентина Антоновна **Пономарева**. *Юрточное женское*: законоучитель свящ. Александръ Григорьевичъ **Сидонскій**. Учительница Анна Васильевна **Инфелицына**. Помощница ея Евгенія Николаевна **Вознесенская**. *Заозерное мужское*: законоучитель свящ. Иванъ Алексѣевичъ **Беневоленскій**. Учитель Михаилъ Яковлевичъ **Леманкинъ**. Помощница учителя Ольга Константиновна **Ревина**. *Заозерное женское*: законоучитель свящ. Василій Юрьевъ. Учительница Валентина Евгеньевна **Воложанина**. Помощница Елена Константиновна **Оксенова**. *Подгорное мужское*: законоучитель свящ. Семень Ивановичъ **Титовъ**. Учительница Лидія Алексѣевна **Орлова**. Помощница Филикитата Александровна **Позднякова**. *Подгорное женское*: законоучитель свящ. Семень Ивановичъ **Титовъ**. Учительница Капитолина Петровна **Буткѣва**. Помощница ея Нина Александровна **Головко**. *Еланское мужское*: законоучитель свящ. Иванъ Алексѣевичъ **Беневоленскій**. Учительница Глафира Ѳедоровна **Вячеславова**. Помощница ея Антонина Павловна **Добротворская**. *Еланское женское*: законоучитель свящ. Иванъ Алексѣевичъ **Беневоленскій**. Учительница Варвара Васильевна **Кириллова**. Помощница Фанна Михайловна **Рождественская**. *Ключевское мужское*: законоучитель свящ. Иванъ Яковлевичъ **Васильковъ**. Учитель Викентій Викторовичъ **Фирсовъ**. *Мухино-бугорское мужское*: законоучитель свящ. Петръ Яковлевичъ **Васильковъ**. Учитель Николай Кузьмичъ **Сооловъ**. *Заисточное мужское*: законоучитель свящ. Семень Львовичъ **Сосуновъ**. Учительница Вѣра Осиповна **Кириллова**. *Заисточное*

женское: законоучитель свящ. **Юрьевъ**. Учительница **Елизавета Васильевна Виоградова**. *Уржатское женское*: законоучитель свящ. **Константинъ Дмитриевичъ Замятинъ**. Учительница **Наталья Юакимовна Смирнова**. Помощница ея **Александра Павловна Юрьева**. *Еврейское училище*: законоучитель раввинъ **Беръ Израилевичъ Левинъ**. Учительница **Полина Ефимовна Лейбинъ**. Помощница ея **Софья Гавриловна Бляхерова**.

ПОВИВАЛЬНАЯ ШКОЛА.

Директоръ и преподаватель акушеръ **Юсифъ Юстиновичъ Березницкій**. *Надзирательница*— акушерка **Евламія Ивановна Тарасова**.

При школѣ пансіонъ на 20 казеннокоштныхъ ученицъ. Школа содержится на средства губернскаго земскаго сбора. На казенный счетъ принимаются пансіонерками, преимущественно, лица крестьянскаго сословія томской губ., съ обязательствомъ прослужить за годъ содержанія 1½ года службы въ селахъ томской губ., въ должности сельской повивальной бабки. Приходящія ученицы платятъ въ годъ 20 руб. Курсъ ученія двухлѣтній. При школѣ—родильный покой; пріемъ роженицъ—**бесплатный**.

ЧАСТНЫЯ НАЧАЛЬНЫЯ УЧИЛИЩА.

Учительницы **В. И. Шешуковой**. Открыто въ 1882 году (плата 3 р. въ мѣсяцъ). Учительница **Васса Ивановна Шешукова**. Помощница **Аполлинарія Ивановна Шешукова**. Учительницы **Томскаго приходскаго училища А. И. Кокшаровой**. Открыто въ 1882 г. (плата за учење по 2 р. въ мѣсяцъ). Учительница **Александра Ивановна Кокшарова**. Учительницы **Киселевой**. Открыто въ 1893 г. (плата та же). Учительницы **Елизаветы Петровны Черепановой**. Открыто въ 1891 г. (плата та же).

ВОЕННОЕ ВѢДОМСТВО.

Уѣздный воинскій начальникъ, начальникъ горнизона и комендантъ города **Томска полковникъ Алексѣй Филиповичъ Кудрявцевъ**. Дѣлопр. Управл. воинск. нач. **Максимъ Васильевичъ Вставсковъ**. *Командиръ* **Томск. резервн. пѣхотн. баталіона полков. Адольфъ Людви-**

говичъ **Биронъ**. Младш. штабъ-оф. подполк. Сем. Ильичъ **Кириновъ**.
Капитаны: команд. 1 роты Андрей Ивановичъ **Серебрянскій**;
 Врем. и. д. ком. 2-й роты штабъ-кап. Александръ Петровичъ **Кар-
 боловъ**; 3 роты Николай Михайловичъ **Пепеляевъ**; 4-й роты Вла-
 диміръ Адамовичъ **Томашевичъ** и 5 роты Михаилъ Михайловичъ
Сапожниковъ. *Штабъ-капитаны:* баталіон. адъютантъ Александръ
 Ивановичъ **Александровъ**; Григорій Ефимовичъ **Заноурцевъ**; Васи-
 лій Алексѣевичъ **Пономаревъ**; Николай Ивановичъ **Мезенцевъ**.
Поручики: Абрамъ Афанасьевичъ **Дороѣевъ**; Николай Ивановичъ
Корепинъ; Василий Поліевктовичъ **Тунгусовъ**; Яковъ Лавровичъ
Аксеновъ; Владиміръ Федоровичъ **Ратнеръ**; Николай Николаевичъ
Гребневъ; Николай Ивановичъ **Гребневъ**; Александръ Никол. **Теп-
 ловъ**; Павелъ Ив. **Ивановъ**; Арсеній Родіоновичъ **Голованенко**; Ми-
 хаилъ Антоновичъ **Немиро**; Викторъ Артемьевичъ **Черкасовъ**; Петръ
 Петр. **Быковъ**; Василий Трофимовичъ **Епанчинцевъ**; Валентинъ Ни-
 колаевичъ **Гребневъ** и Михаилъ Михайловичъ **Балинъ**. *Подпору-
 чики:* Павелъ Ивановичъ **Ивановъ**; Николай Васильевичъ **Рычковъ**;
 Иннокентій Сергѣевичъ **Дамаскинъ**; Николай Михайловичъ **Ивановъ**;
 Александръ Конст. **Фогель**; Сергѣй Евгеньевичъ **Головня**, Александръ
 Александровичъ **Музеусъ** и Михаилъ Павловичъ **Кошаровъ**. Стар-
 шій врачъ колл. сов. Левъ Рафаиловичъ **Динштейнъ**, младшій врачъ
 колл. асс. Николай Ивановичъ **Флоринскій**. Дѣлопроизводитель
 тит. сов. Александръ Николаевичъ **Бухвостовъ**. Оружейный мастеръ
 тит. сов. Теофиль Николаевичъ **Харитоновъ**. Завѣдующій лазаре-
 томъ колл. асс. Михаилъ Матвѣевичъ **Морошкинъ**.

Начальникъ конвойной команды подполковникъ Петръ Карло-
 вичъ **Древингъ**.

ДУХОВНОЕ ВѢДОМСТВО.

Его преосвященство преосвященнѣйшій **Макарій**, епископъ томскій
 и барнаульскій. Викарій томской епархіи **Меводій**, епископъ бійскій
 (мѣстопребываніе въ г. Бійскѣ).

ТОМСКАЯ ДУХОВНАЯ КОНСИСТОРІЯ.

Члены: протоіерей **Никандръ Малинъ**, протоіерей Александръ
Завадовскій, протоіерей Павелъ **Добротворскій**, протоіерей Илья
Изосимовъ. *Секретарь* консисторіи колл. сов. Николай Ивановичъ
Цвѣтковъ. *И. д. казначея* консисторіи неимѣющей чина Александръ
 Петровичъ **Дрогалева**.

ТОМСКАЯ ДУХОВНАЯ СЕМИНАРІЯ.

Ректоръ архимандритъ Никаноръ (Надежинъ). *Инспекторъ* ст. сов. Александръ Ивановичъ Бобровниковъ. *Преподаватели*: ст. сов. Николай Петровичъ Асташевскій, ст. сов. Михаилъ Ивановичъ Соловьевъ; канд. богосл. Александръ Ивановичъ Дружининъ; канд. богосл. Иванъ Михайловичъ Тюфилинъ; канд. богосл. Александръ Владиміровичъ Касаткинъ; канд. богосл. Иванъ Петровичъ Новиковъ; канд. бог. Михаилъ Владиміровичъ Лебедевъ; канд. богосл. Георгій Михайловичъ Несмѣловъ; канд. бог. колл. асе. Николай Васильевичъ Владиміровичъ; канд. богосл. надв. сов. Михаилъ Алексѣевичъ Михайловскій. *Экономъ* тит. сов. Сергѣй Васильевичъ Васильевъ.

СОВѢТЬ ТОМСКАГО ЕПАРХІАЛЬНАГО ЖЕНСКАГО УЧИЛИЩА.

Предсѣдатель— проф. Императорскаго Томскаго университета свящ. Дмитрій Никаноровичъ Бѣликовъ. *Члены отъ духовенства*: свящ. Семенъ Ивановичъ Титовъ и Іоаннъ Матвѣевичъ Юрьевъ. *Непреклонные члены*: начальница училища Валентина Васильевна Субботина и инспекторъ классовъ священникъ Серафимъ Антоновичъ Путодѣвъ.

ЖЕНСКОЕ ЕПАРХІАЛЬНОЕ УЧИЛИЩЕ.

Начальница Валентина Васильевна Субботина. *Инспекторъ* свящ. канд. богосл. Серафимъ Антоновичъ Путодѣвъ. *Учительницы*: Евфросинья Александровна Горбачевская, Феоктиста Ефимовна Ковригина, Анна Николаевна Берестова, Екатерина Алексѣевна Репьева, Георгій Сергѣевичъ Хлусовичъ (чистописаніе). *Воспитательницы*: Екатерина Александровна Сбруева, Ольга Николаевна Покровская, Александра Павловна Юрьева, Валентина Сергѣевна Степанова, Надежда Петровна Кондакова и Софья Петровна Курбаковская.

ТОМСКОЕ ДУХОВНОЕ УЧИЛИЩЕ.

Смотритель училища надв. сов. канд. богословія Алексѣй Михайловичъ Курочкинъ. *Помощникъ его* канд. богосл. Виталій Ефимовичъ Мироносицкій. *Учителя*: тит. сов. канд. богосл. Яковъ Александровичъ Граниковъ (русск. и церковно-славянск. яз.); тит. сов. канд. бог. Михаилъ Дмитриевичъ Побѣдинскій (латинск. яз.);

поручикъ запаса Евстафій Іеронимовичъ **Монгинъ**. *Счетные чиновники*: коллежскій регистраторъ Сергій Васильевичъ **Ландиховскій** и прапорщ. запаса Иванъ Владиміровичъ **Севернадъ**. *Неимѣющіе чиновъ*: Александръ Александровичъ **Богдановскій**, Сергій Павловичъ **Птицынъ**, Михаилъ Алексѣевичъ **Соколовъ**, Михаилъ Сергѣевичъ **Соловейчикъ**, Николай Максимовичъ **Бобровскій**, Стефанъ Брониславичъ **Касперовичъ**, провиз. Кирилль Николаевичъ **Гранатъ**, Семень Анатолевичъ **Протасовъ**, Василій Ивановичъ **Ивановъ**, Павелъ Павловичъ **Сидоренко** и Самуиль Петровичъ **Хмѣлевскій**.

ГЛАВНАГО УПРАВЛЕНІЯ ГОСУДАРСТВЕННОГО КОННОЗАВОДСТВА.

Корреспондентъ по томской губ. кол. ассес. Сергій Васильевичъ **Ростовцевъ**.

Томская случная конюшня. Завѣдующій ветеринарный врачъ надв. сов. Михаилъ Аонасьевичъ **Перелыгинъ**.

2) Гостинницы и меблированныя комнаты*).

Европа, Г. И. **Ицковича**—гостин., на Набережной Ушайки. 24 номера. Отъ 1 р. 25 к. до 5 р. Обѣды изъ 2 блюду 50 к., изъ 3—75 к., изъ 4—1 р. При гостиницѣ ресторанъ съ общими залами. Биліардъ. *Сибирская*, **Наумова**. Номера отъ 75 к. Биліардъ. Кухня. **Хаймовича**, меблированныя комнаты, Протопоповскій пер. Посуточно и помѣсячно. Цѣны—смотря по времени года. Можно получать обѣды. *Меблированныя комнаты* со столомъ—помѣсячно и посуточно, вновь открыты, на углу Спасской ул. и Ямскаго пер., д. Драгомирецкаго. *Славянской базаръ*, трактиръ на базарн. площ. Кухня.

Постоялые дворы. **Баранова**, на Конномъ базарѣ. Номера довольно чистые, отдаются посуточно съ полнымъ содержаніемъ—обѣдомъ, ужиномъ и прикуской къ чаю—отъ 1 р. 50 к. въ сутки съ человѣка. Можно получать обѣды—отъ 50 к. (изъ двухъ блюду) и кушанья порціями—отъ 20 до 70 к. **Хворова**, за Истокомъ,—помѣщенія общія и номера, съ содержаніемъ отъ 1 р. до

*) Показаны лишь нѣкоторые заведенія, магазины и проч.

2 р. въ сутки. **Бычкова**, — за Истокомъ, — отъ 60 к. до 1 р. въ сутки съ содержаніемъ. **Жаркова**, **Подгурскаго** — тамъ-же. Условія тѣ-же. **Степанова** — на Кирпичахъ, — до 1 р. 50 к. въ сутки. Цѣны на постоянныхъ дворахъ измѣняются, смотря по времени года и наплыву прїѣзжихъ.

Магазины и лавки.

Гадалова И. Г. — бакалейн.-колон., винъ. Почтамтская. **Гадалова**, бакалейн. винн., мануф. Ново-соборн. площ. **Гадалова И. Г.** — бакал.-колон. Воскресен. взвозъ. **Шипова**, бакалейн.-колон., винъ, — Ново-соборная площадь. **Карнанова**, бакалейн.-колон., винъ. Почтамтская. **Котова**, бакалейн.-колон. Почтамтская. **Якушева**, бакалейн.-колон., винъ (гдѣ гостин. «Европа»). **Метелева**, бакалейн.-колон., винъ. Подгорная ул. **Конева**, бакалейн.-колон., винъ. Почтамтская. **Ельдештейнъ**, бакалейн.-колон., винъ. Набережн. Ушайки. **Иванова**, бакалейн.-колон. Почтамтская. **Фельзенмайеръ**, бакалейн.-колон., винъ, новостей, золот. и проч. вещей. На Верхней Елани.

Чайные (спеціально): Торговаго дома **Е. Кухтеринъ и С-я**, Гостин. дворъ, на базарѣ. **Лапина**, тамъ-же. **Конева**, тамъ-же. **Болотова**, тамъ-же. **Пушникова**, тамъ-же. **Боткина** — противъ час. **Иверск. Б. М. Болотова**, на Ново-собор. площади. **Пушникова**, Почтамтская. **Перевалова**, Набережн. Ушайки. **Собенниковъ и Молчановъ**, тамъ-же. **Тонкова**, Почтамтская. **Швецова**, Набереж. Ушайки. **А. Губкина** наслѣдника — **А. Кузнецова** и К^о. Гостин. дворъ, на базарѣ.

Галантерейные, мануфактурные и проч.: **Заславскаго**, Почтамтская. **Смирнова**, Милліонная. **Ненашева**, Милліонная. **Второва**, Милліонная. **Второва**, Гостин. дворъ. **Голицына**, близъ город. полиціи. **Стахѣва**, Милліонная. **Петровъ и Михайловъ**, Милліонная. **Тѣльныхъ** (скобяной и галантер.), Почтамтская. **Бѣйлина**, Магистратская. **Вилькера**, бѣлошвейная, бѣлье. Близъ собора, д. **Вяткина**. **Юдалевичъ** (мануфак.), Милліонная. **Обувь**. **Колосова** (также и сукон. товары своей фабрики), Магистратская. **Голованова**, Милліонная. **Манарова**, Милліон. *Кожевенные товары*. **Ульянова**, Кожевенные, мыловаренные, свѣчные продукты соб. завода — Гостин. дворъ. **Колосова**, кож., мыловарен. и свѣчн. собств. завода. Торговый домъ **Е. Кухтеринъ и С-я**, пролажа спичекъ, соб. фабрики. Воскресенская ул. **И. Протормась**, табачный. Почтамтская. **П. А. Толкачева**, оружейный. Набережн. Ушайки. *Часовые*: **Шерцингера**, Почтамт-

ская. Миллера, Почтамтская. Левицкаго, Юрточ. гора. Шерцингера, В. Набережн. Ушайки. Ланге, оптический и хирургическій.

Посуда: **Перевалова**, Благовѣщенскій пер. **Безходарнова** (также лампы и керосинъ), Набережн. Ушайки. **Воронцова**, на базарѣ, новый корпусъ. **Ворожцова** и К^о (лампы, керосинъ, спички). Набережн. Ушайки.

Жельзные и москательные: **Богомолова П.**, Гостин. дворъ. **Бревнова**, Гостин. дворъ. **Селиванова**, Гостин. дворъ. **Некрасова**, тамъ-же. **Некрасова**, Милліонная. **Хмѣлева**, Гостин. рядъ. **Колотилова**, на базарѣ, старый рядъ. Торговаго дома **А. Попова** и **С-я** (въ Москвѣ). Милліонная.

Керосиновые склады и лавки: **Шитова**, Милліонная. **Нобель**, Магистратская. **Фуксмана**, татарскіе ряды базара. **Богомолова**, тамъ-же. **Шерлаимова**, старый хлѣб. ряд. на базарѣ. **Горохова**, д. Вяткина. **Жернакова**, на базарѣ, новый рядъ.

Аптекарскіе магазины: **Щепнинъ** и **Сковородовъ**, Почтамтская. **Фуксманъ**, Набережн. Ушайки. *Канцелярскіе принадлеж., парфюмерныхъ товаровъ* и проч. «Общая польза». Почтамтская. **Г. И. Ливенъ**, депо игрушекъ. Вещи для комнатъ и проч.

Мягковыя: **Панфилова**, Почтамтская. **Сыромятникова**, Почтамтская. **Дубровичъ**, Набережн. Ушайки.

Писчебумажные: **Щербакова**, Милліонная. **Ятесъ**, Милліонная.

Ръзчики на металл: **Ушаровъ**, Юрточн. гора. **Саморуновъ**, Почтамтская.

Булочныя, кондитерскія и колбасныя заведенія.

Мацкевичъ, колбасная (тутъ-же кондитерская). Магистратская. **Фильбертъ**, колбас. Магистратская. **Селезнева**, булоч. Магистратская. **Энкеркунстъ**, кондит. Магистратская. **Иванова**, булоч. и конд. Почтамтская. **Китцъ**, колб. Почтамтская. **Васильева**, булоч. Черепичная.

Фотографіи.

Ержинскаго, Магистратская. **Юнышева**, Магистратская. **Спаскаго**, — тамъ-же.

Фуражно-шапочныя заведенія.

Векштейнъ, Почтамтская. **Слосманъ**, Почтамтская.

Портные.

Шлагинь, Милліонная. Одинъ изъ лучшихъ. **Шустерь**, Почтамтская. **Коваленко**, Монастырская. **Селезневъ**, Почтамтская. **Поляновъ**, Магистратская.

Сапожныя мастерскія.

Ленговскій, Почтамтская. **Пашковъ**, Почтамтская. **Голонштовъ**, Почтамтская.

Экспажныя: **Патрушева**, Пески, Подгорная ул. **Каранулова**, Пески. **Баукина**, Кузнечный ровъ.

Спичечныя фабрики.

Е. Кухтеринъ и **С-я. Овечкиной**. **Ворожцова** и **К^о**.

Заводы.

Пивоваренныя: **Рейхзелигмана**, Верхняя Елань. **Крюгера**, по Московскому тракту (изъ стариннѣйш.). **Зеленевскаго**, **Звѣрева** и **К^о**.

Воскоблѣныя: **Михайлова**, **Кузьмина**, **іоанна Предтеченскаго** жен. монастыря, **Пилясова**.

Кожевенныя, салотопенныя, маслобойныя и свѣчныя: **Ульянова**, **Пермитина**, **Колосова**.

Водочныя: **Вытнова**, **Пастуховой**, **Ростовскаго Товарищества**, **Ложникова**, **Фуксмана** (заводы помѣщаются въ окрестностяхъ **Томска**).

Конныя: **Фуксмана**, **Королева**, **Пастухова**, **Родюкова**, **Иваницкаго**.

Суконныя: **Колосова**. (На **Басандайкѣ**, въ 7 вер. отъ города).

Льсопильныя: **Иваницкаго**.

Торговыя бани.

Завьялова, общія и номерн., номера отъ 50 к. до 1 р., **Акимовская**. **Дондо**, тоже и тамъ-же. **Карукесь**, общія и номерн. на берегу **Ушайки**. **Немзерова**, тоже, **Бочановская**. **Борохъ**, тоже, **Солдатская**. **Тернеръ**, тоже, **Банный пер.** **Дистлера**, тоже. Номера есть съ ваннами. Цѣны отъ 75 к. до 1 р. 50 к. (считаются лучшими). **Заисточный взвозъ**. **Борисова**, **Милліонная**. **Завьялова**, **Татарская**, и друг. Въ нѣкоторыхъ баняхъ взимають за номеръ, смотря по числу моющихся. Въ общихъ—съ человѣка 5 коп.

Театры и сады.

Театръ — каменный, большой, съ 2-мя ярусами ложь и амфи-театромъ, принадлежитъ Е. И. Королеву и сдается имъ въ аренду за плату отъ 4½ до 5 тысячъ въ сезонъ, а въ годъ — свыше 6 тысячъ. *Садовъ* въ чертѣ города нѣсколько: *городской* — противъ новаго собора; при Приказѣ обществ. призрѣнія, называемый «Пѣтуховскимъ»; при архіерейскомъ домѣ; «Алтай» — на окраинѣ города, принадлежащій частн. владѣльцу. Въ немъ есть небольшой театръ съ полуоткрытой сценой. Лѣтомъ здѣсь фигурируютъ заѣзжіе артисты, акробаты и проч. Какъ театръ, такъ и садъ «Алтай» арендуетъ теперь артистъ С. В. Брагинъ.

Книжные и музыкальные магазины и библіотеки.

Михайлова и Макушина, книж. маг. и музыкальный, Набер. Ушайки. Губанова, кн. маг., Гостин. дв. Шмидтъ, музык. маг., Милліон. ул.

Частная публичная библіотека: П. И. Макушина, библ. и кабинетъ для чтенія, основана въ 1871 г., близъ стараго собора. Плата: по 1 разряду — въ годъ 15 р., ½ года — 8 р., 1 мѣсяць — 1 р. 50 к., по 2 разр. — 8 р., 5 р. и 1 р., по 3 разр. — 6 р., 3 р. 50 к. и 75 к. и по 4-му — 5 р., 2 р. 75 к. и 50 к. По 1-му — выдаются заразъ 4 книги, № недѣльнаго журн. и присылается на домъ по одной книжкѣ мѣсячн. журн. въ первые два мѣсяца по полученіи ихъ. Для подписч. 1-го разр. чтеніе книгъ въ кабинетѣ — бесплатное. Съ незнакомыхъ подписчиковъ берется залогъ: по 1 и 2 разр. 5 р., по 3-му — 4 р. и по 4-му — 3 р. Плата за право чтенія въ кабинетѣ: въ годъ 5 р., въ мѣсяць 50 к., заразъ — 5 к.

Затѣмъ, существуютъ библіотеки: при 1) Императорскомъ Томскомъ университетѣ (доступна для публики съ разрѣшенія универ. начал.); библіотекарь кол. сов. С. К. Кузнецовъ, кандидатъ историко-филолог. факультета Казанск. универ. 2) Общества попеч. о начальномъ образованіи (бесплатное пользованіе книгами — желающимъ на дому и кабинетъ для чтенія); 3) Архіерейскомъ домѣ — Епархіальная; основ. въ 1891 г. еписк. Макаріемъ на собственные средства. Книги выдаются читать всѣмъ бесплатно. Библиот. Н. В. Жербинъ.

Аптеки.

М. А. Нейландъ и К^о, Почтамтская. Казенная, Милліонная. Ковнацаго, Магистратская. (Здѣсь также заведен. искусств. минер. водъ).

Врачи.

П. П. Еланцевъ, Милліонная собств. д. **І. І. Березницкій**, Пески, д. Пилисова. **А. И. Манушинъ**, Воскресенская гора, собств. д. **Дамаскинъ**, **Н. Н.** (городовой врачъ), Уржатка. **Ломовицкій**, Спаская ул. д. Лохмачева. **Штехеръ**, Обрубъ, собств. д. **Мазаевъ**, Дворянская д. Сквородова. **Германовъ**, д. Акуловой, рядомъ съ повивальной школой. **Боровковъ**, Солдат. слоб., д. Соболева. **Оржешко**, **Ф. Ф.** Пески, собств. д.

Дантисты.

Березницкій І. І. и **Яшинъ** (зубоврачебн. кабинетъ). Почтамтск. **И. И. Стрѣлецкій** (зубоврач. каб.). Набережная р. Ушайки.

Акушерки.

Угрюмова, Н. В., уголь Спасской и Нечаевской, д. № 8/34. **Зеленевская, А. Ѳ.** Обрубъ, свой домъ. **Черепанова**, Воскресенская гора, и др.

ГЛАВНОНАЧАЛЬСТВУЮЩІЯ ЛИЦА ВЪ СИБИРИ.

Гражданскія: *Иркутскій* генераль-губернаторъ, командующій войсками Иркутскаго военнаго округа, генераль отъ инфантеріи **Александръ Дмитріевичъ Горемыкинъ** (резиденція г. Иркутскъ). *Приамурскій* генераль-губернаторъ, командующій войсками Приамурскаго военнаго округа и войсковою наказный атаманъ Приамурскихъ казачьихъ войскъ, генераль-адъютантъ **Сергій Михайловичъ Духовной** (резиден. г. Хабаровскъ). *Помощникъ Приамурскаго* генераль-губернатора, командующаго войсками Приамурскаго военнаго округа и наказнаго атамана, генераль лейтенантъ **Николай Ивановичъ Гродековъ** (резиден. г. Хабаровскъ). *Степной* генераль-губернаторъ, командующій войсками Омскаго воен. округа, генераль отъ кавалеріи **Максимъ Антоновичъ Таубе** (резиден. г. Омскъ).

Военные губернаторы: *Амурской области*—командующій войсками и наказный атаманъ Амурскаго казачьяго войска, генераль-маіоръ **Дмитрій Гавриловичъ Арсеньевъ** (резиден. г. Благовѣщенскъ). *Забайкальской области*—командующій войсками и наказный атаманъ Забайкальскаго казачьяго войска, генераль-маіоръ **Евгеній Осиповичъ Маціевскій** (резиден. г. Чита). *Приморской области*—командующій войсками и наказный атаманъ Южно-Ус-

сурійскихъ казачьихъ войскъ, генераль-маіоръ Павелъ Федоровичъ Унтербергеръ (резиден. г. Владивостокъ).

Губернаторы: *Енисейскій* — дѣйствит. ст. сов. Леонидъ Константиновичъ Теляковскій. *Иркутскій* — генераль-маіоръ Константинъ Николаевичъ Свѣтлицкій. *Тобольскій* — ст. сов. Николай Модестовичъ Богдановичъ. *Томскій* — генераль-маіоръ Асинкрить Асинкритовичъ Ломачевскій. *Якутскій* — дѣйст. ст. сов. Владиміръ Николаевичъ Скрипицынъ.

Начальникъ Сибирскаго жандармскаго округа генераль-маіоръ Игнатій Николаевичъ Познанскій (резиденц. г. Иркутскъ).

Духовныя: *Акмолинскій* и *Семипалатинскій* (резиденція въ Омскѣ) Григорій еп. *Алеутскій* и *Аляскинскій* Николай еп. (резид. въ Японіи г. Токио). *Енисейскій* и *Красноярскій* — Ананій еп. (резид. Красноярскъ). *Иркутскій* и *Верхотуринскій* — Тихонъ архіеп. (резид. Иркутскъ). *Забайкальскій* и *Читинскій* — Георгій еп. (резид. въ Читѣ). *Камчатскій* и *Курильскій* Манарій еп. (резид. г. Благовѣщенскъ). *Тобольскій* и *Сибирскій* Агафангелъ еп. *Томскій* и *Барнаульскій* Макарій.

ПЕРІОДИЧЕСКІЯ ИЗДАНІЯ ВЪ СИБИРИ *).

Въ Благовѣщенскѣ. «*Камчатскія епархіальн. вѣдомости*». Выходятъ 2 раза въ мѣсяць (1 и 15 числа). Редакторъ ректоръ духовн. семинаріи протоіерей В. Мстиславскій. Цѣна въ годъ съ достав. и перес. 6 руб. Издаются съ 1 января 1894 г. «*Амурская газета*». Разъ въ недѣлю. Редакторъ-издатель Кордовскій. Политико-обществен.-литератур. Ц. въ годъ съ дост. и пересыл. 5 р. Издается съ 1 іюля 1895 г.

Во Владивостокѣ. «*Владивостокъ*», обществен.-литератур. и морская. Редакторъ-издатель Н. В. Ремезовъ. Выходитъ еженедѣльно, по воскресеньямъ. Цѣна въ годъ безъ дост. 10 руб., съ достав. и перес. 11 р. 50 к. Разрѣшена 19 ноября 1881 года. Издается съ 17 апрѣля 1883 г. «*Дальній Востокъ*». Обществен.-литератур., посвященная, преимущественно, интересамъ Приамурскаго края. Выходитъ по средамъ, пятницамъ и воскресеньямъ (кромѣ

*) Свѣдѣнія о времени разрѣшенія большинства изданій заимствованы изъ «Списка изданій Сибирской періодической печати», составленнаго извѣстнымъ членомъ Общества распространенія священ. писанія въ Россіи, путешествовавшимъ по Сибири, Иваномъ Калининичемъ Голубевымъ, помѣщеннаго имъ въ журналѣ «Книговѣдніе» (№ 4—5 1895 г.).

послѣ празднич. дней). Редакт.-издательница Е. А. Панова. Редакт. В. А. Пановъ. Цѣна въ годъ 9 р., съ перес. 10 р. Разрѣшена 2 мая 1892 г. Издается съ 25 октября того-же года. «*Записки общества для изученія Амурскаго края*». Выходять неопредѣленно. Редакторъ—предсѣдатель распорядительн. комитета Общества. Подписки нѣтъ. Разрѣш. 14 апрѣля 1888 г.

Въ Иркутскѣ. «*Восточное обозрѣніе*», литературн. и политическ. Выходить 3 раза въ недѣлю (средамъ, пятницамъ и воскресеньямъ). За издателя—наслѣдники Н. М. Ядринцева. Редакт. И. И. Поповъ. Цѣна въ годъ съ достав. и перес. 8 р. При газетѣ съ 1885 г. издаются сборники литературн. и научныхъ статей. Ц. за эти приложенія для подписч. 2 р., для прочихъ—5 р. Изданіе «*Вост. Обзор.*» разрѣшено 23 декабря 1881 г. Начато съ 1 апрѣля 1882 г. 5 ноября 1887 г. разрѣш. изъ Петербурга перенести въ Иркутскъ (тамъ издается съ 1888 г.). «*Записки Восточно-Сибирскаго Отдѣла Императорскаго Русскаго Географическаго Общества*». Выходять выпусками, по мѣрѣ накопленія матеріаловъ (безъ цензуры). Издаются съ 1856 г.,—съ 1866 г. подъ настоящимъ названіемъ. «*Извѣстія Иркутской Городской Думы*». 2 раза въ мѣсяць. Редакторъ—городской голова В. П. Сукачевъ. Ц. въ годъ съ перес. 4 р. Разрѣш. 29 іюля 1885 г. Изд. на городскія средства съ 1886 г. «*Иркутскія губернскія вѣдомости*», еженедѣльно—по средамъ. Редакторъ И. П. Шастинъ. Ц. въ годъ: для обязательныхъ подписч. 5 р., для необязат.—съ достав. 6 р., съ перес. 7 р. Изд. съ 16 мая 1857 г. «*Иркутскія епархіальныя вѣдомости*». Еженедѣльно, съ прибавленіями. Редакторъ—ректоръ Иркутск. духовн. семинаріи. Ц. въ годъ съ дост. и перес. 5 р. 50 к. Издаются съ 1 января 1863 г. «*Протоколы очереднаго (экстреннаго) засѣданія Общества врачей Восточной Сибири въ г. Иркутскѣ*». Неопредѣленно (безъ цензуры). Издаются съ 1863 г. «*Циркуляры по Восточно-Сибирскимъ учебнымъ заведеніямъ Министерства Народнаго Просвѣщенія*». Разъ въ мѣсяць (безъ цензуры)—при канцеляріи главнаго инспект. завед. Восточной Сибири. Ц. въ годъ съ дост. и перес. 3 р. Изд. съ 1881 г.

Въ Красноярскѣ. «*Енисейскія губернскія вѣдомости*». Еженедѣльно, по субботамъ. Редакторъ Лазаревъ. Ц. въ годъ для обязательныхъ подписчиковъ 3 руб., для необязательныхъ безъ перес. 5 р., съ перес. 5 р. 75 к. Издаются при енисейскомъ губ. прав. съ 2 іюля 1857 года. «*Енисейскія епархіальныя вѣдо-*

мости». Два раза въ мѣсяцъ. Редакторъ — смотритель Красноярскаго духовнаго училища К. А. Успенскій. Ц. въ годъ съ дост. и перес. 5 р. 50 к. Издаются при Красноярскомъ духовномъ училищѣ съ 1 февраля 1884 г. «*Енисей*», общественно-литературная газета. Три раза въ недѣлю — по воскрес., сред. и пятниц. Редакторъ-издатель Е. О. Кудрявцевъ. Ц. въ годъ съ достав. и перес. 7 р. Первоначальное названіе — «*Енисейскій листокъ*». Разрѣшенъ 26 іюня 1889 г. Издается съ 1890 г., а подъ настоящимъ названіемъ съ 1 января 1895 года. «*Протоколы засѣданій Общества врачей Енисейской губерніи*». Въ неопредѣленное время (безъ цензуры). Издается съ 1886 года.

Въ Омскѣ. «*Акмолинскія областныя вѣдомости*». Еженедѣльно, по вторникамъ. Редакторъ И. А. Козловъ. Ц. въ годъ для обязательныхъ подписчиковъ 3 р., для необязательн. — съ дост. 5 р., съ перес. 5 р. 50 к. Издаются при акмолинск. областн. правленіи съ 8 сентября 1871 г. При нихъ издается съ 1888 г. особое еженедѣльное «*Прибавленіе*» на русскомъ и киргизскомъ языкахъ. Редакторы его: И. А. Козловъ и старшій переводчикъ киргизскаго языка при степномъ генераль-губернаторѣ Султанъ Аблайхановъ. Ц. въ годъ «*Прибавленія*» для обяз. подп. 2 р., для необяз. — 5 р. «*Записки Западно-Сибирскаго отдѣла Императорскаго Русскаго Географическаго Общества*». Книжками въ неопредѣленное время, по мѣрѣ накопленія матеріала (безъ цензуры). Редакторъ — секретарь отдѣла И. Л. Козловъ. Ц. за каждую книжку особая. Издается съ 1879 г. «*Протоколы Омскаго Медицинскаго Общества*». Въ неопредѣленное время (безъ цензуры). Издаются съ 11 октября 1883 г., а подъ настоящимъ названіемъ съ 29 августа 1886 г. «*Степной Край*», общественная и литературная газета. Два раза въ недѣлю, по воскресеньямъ и четвергамъ. Издатель И. Г. Сунгуровъ. Редакторъ П. В. Ящеровъ. Ц. въ годъ 7 руб. Разрѣшена въ 1894 г.

Въ Семипалатинскѣ. «*Семипалат. областныя вѣдомости*». Еженедѣльно, по субботамъ. За редактора Трейеронъ. Ц. въ годъ безъ дост. 4 р. 50 к., съ дост. и перес. 6 р. Издаются при семипалатинскомъ областномъ правленіи съ 1871 г.

Въ Тобольскѣ. «*Ежегодникъ Тобольскаго Губернск. Музея*». Периодически — выпусками. Ц. за каждый выпускъ особая. Разрѣш. 20 іюля 1892 г. «*Сибирскій Листокъ*», газета торгово-промышленнаго характера. Два раза въ недѣлю — по воскресеньямъ и четвергамъ. Издатель С. Никифоровъ. Редакторъ И. П. Львовъ.

Ц. въ годъ: безъ дост. 4 р. 50 к., съ перес. 5 р., для учителей и учительницъ городскихъ, сельскихъ начал. учил. съ дост. и перес. 4 р. Разрѣшенъ 6 октября 1890 г. Изд. съ 20 декабря 1890 г. «Тобольскія Губернскія Вѣдомости». Ежемед. — по средамъ. Цѣна 3 р. Редакторъ официальной части В. Н. Лавровъ. Тоже — *неофициальная* часть, по воскресеньямъ и четвергамъ. За редактора К. Голодниковъ. Цѣна въ годъ. съ дост. и перес. 5 р. Изд. при тобол. губернс. правленіи съ 27 апрѣля 1857 г. Для церковно-приходскихъ школъ, библиотекъ, читаленъ, училищъ и сельскихъ управленій тобольской губ. цѣна 4 р. «Тобольскія Епархіальныя Вѣдомости». Два раза въ мѣсяцъ 1 и 16 чиселъ. Редакторъ канд. богосл. Н. А. Городковъ. Цѣна въ годъ съ дост. и перес. 5 р. Разрѣшены 29 іюля 1881 г. Изд. съ 1 января 1882 г., при Тобольскомъ православно-церковномъ братствѣ св. великом. Димитрія Солунскаго (съ 1892 г.). 27 ноября 1891 г. разрѣшено расширить программу — приложеніемъ особаго ежемѣсячнаго собранія лучшихъ проповѣдей священниковъ тобольской епархіи. Приложенія выходятъ съ февраля 1893 г.

Въ Томскѣ. «Вѣстникъ золотопромышленности и горнаго дѣла вообще». Два раза въ мѣсяцъ. Редакторъ-изд. В. С. Реутовскій. Ц. въ годъ съ дост. и перес. 9 р. Разрѣшенъ 16 декабря 1891 г. Изд. съ 1 мая 1892 г. «Извѣстія Императорскаго Томскаго университета». Книжками, въ неопредѣленное время, безъ цензуры. Редакторъ проф. Н. М. Маліевъ. Издаются съ ноября 1889 г. «Извѣстія Томскаго городского Общественнаго управленія». Ежемедѣльно, подъ цензурой. Редакторъ — томскій городской голова. Годовая цѣна съ дост. и перес. 4 р. Разрѣшены 12 ноября 1886 г. Издавались при томск. городской управѣ съ 1887 г. Нынѣ изданіе думой приостаено. «Сибирскій Вѣстникъ», газета политики, литературы и общественной жизни. Ежедневно, кромѣ дней, слѣдующихъ за праздниками. Ред.-изд. Г. В. Прейсманъ. Собственница газеты М. Ѳ. Картамышева. Цѣна въ годъ 9 р. Разрѣшена 2 апрѣля 1885 г. Издаётся съ 16 мая 1885 г. «Томскій Листокъ», политическо-литерат.-общественная газета. Ежедневно, исключая дней послѣ праздничныхъ. Ред.-изд. П. И. Макушинъ. Ц. въ годъ: для городскихъ подписчиковъ 3 р., для иногороднихъ 4 р. Издаётся съ 1 іюля 1894 г. Первоначально подъ названіемъ «Томскаго Справочнаго Листка». Въ 1895 г. расширена программа. «Томскія Губернскія Вѣдомости». Ежемедѣльно, по четвергамъ. И. д. редактора Н. Гусельниковъ. Ц. въ годъ: для

обязательныхъ подп. 3 р., для необ. 6 р., съ перес. 7 р. Изд. при томскомъ губ. правленіи; офиц. част. съ 1857 г., неофиц. част. съ 1858 г. «*Томскія Епархіальныя Вѣдомости*» Два раза въ мѣсяць, 1 и 15 чис. Редак. М. Соловьевъ. Ц. въ годъ съ дост. и перес. 5 р. Изд. при Томской Духовной семинаріи съ іюля 1880 г. «*Труды Томскаго Общества Естествоиспытателей*». Книжками, въ неопредѣленное время, безъ цензуры. Ред. проф. А. М. Зайцевъ. Изд. при Императорскомъ Томскомъ университет. съ 1890 г. «*Циркуляръ по Западно-Сибирскому учебному округу*». Ежемѣсячно Ц. въ годъ 3 р. Изд. при канцеляріи попечителя учебнаго округа съ 2 января 1886 г.

Въ Хабаровскѣ. «*Приамурскія Вѣдомости*». Еженедѣльно, по воскресеньямъ, часть офиц. и неофиц. Ц. въ годъ, съ перес. и дост. 7 р., для обязательныхъ подписч. 5 р. Изд. при штабѣ Приамурскаго военнаго округа съ 1 января 1894 г.

Въ Читѣ. «*Забайкальскія Областныя Вѣдомости*» Еженедѣльно, по пятницамъ. Ред. С. М. Обруцкій. Ц. въ годъ для обяз. подп. 4 р., для необяз. съ дост. и перес. 6 р. Изд. при забайк. областн. правленіи съ 1 октября 1865 г. съ особыми прибавленіями къ неофиц. части.

Въ Якутскѣ. «*Якутскія Епархіальныя Вѣдомости*». Два раза въ мѣсяць, 1 и 16 чис. Ред. ректоръ семинаріи архимандритъ Стефанъ. Ц. въ годъ съ перес. 6 р. 50 к. Разрѣшены въ 1886 г. Изд. при Якутской духовной семинаріи съ 1887 г. «*Якутскія областныя Вѣдомости*». Два раза въ мѣсяць, 8 и 23 чис. За редактора Кротовъ. Ц. въ годъ съ дост. и перес. 6 р. 50 к. Изд. при якутск. област. правленіи съ 8 января 1892 г.

Въ Туркестанскомъ краѣ періодическія изданія выходятъ только въ Ташкентѣ:

«*Окраина*». Два раза въ недѣлю. Редакторъ Брейдингамъ. Издатель Н. Н. Пѣтуховъ. Первоначально издавались въ Самаркандѣ. Въ Ташкентѣ—2-й годъ изданія. «*Туркестанскія Вѣдомости*» (при областномъ правленіи). Два раза въ недѣлю,—по воскресеньямъ и четвергамъ. Ц. въ годъ 7 р. Редакторъ—директоръ мужской гимназіи Н. П. Остроумовъ. Выходятъ съ 28 апрѣля 1870 г. «*Туркестанская туземная газета*». Еженедѣльно. Редакторъ—тотъ-же. Ц. въ годъ для городск. подписч. 3 р., для иногородн. 3 р. 80 к. Выходитъ на сартскомъ нарѣчій съ русскимъ переводомъ.

Расчетная таблица провозной платы на желѣзныхъ дорогахъ по общему тарифу 1894 г.*) съ пассажировъ и багажа со включеніемъ государственнаго сбора.

I.

ПО ВЕРСТНОМЪ РАЗСТОЯНІИ — отъ 1 до 300 верстъ.

Разстояніе въ верстахъ.	Провозная плата.				Разстояніе въ верстахъ.	Провозная плата.			
	Съ пассажира.			Съ 10 ф. ба- гажа.		Съ пассажира.			Съ 10 ф. ба- гажа.
	I кл.	II кл.	III кл.			I кл.	II кл.	III кл.	
	р. к.	р. к.	р. к.	коп.		р. к.	р. к.	р. к.	коп.
1	23	14	9	0,35	33	1.18	71	47	1,90
2	23	14	9	0,35	34	1.23	74	49	1,96
3	23	14	9	0,35	35	1.28	77	51	2,01
4	23	14	9	0,35	36	1.30	78	52	2,07
5	23	14	9	0,35	37	1.33	80	53	2,13
6	23	14	9	0,35	38	1.38	83	55	2,19
7	25	15	10	0,40	39	1.40	84	56	2,24
8	28	16	12	0,45	40	1.45	87	58	2,30
9	33	20	13	0,52	41	1.48	89	59	2,36
10	38	23	15	0,57	42	1.53	92	61	2,42
11	40	24	16	0,63	43	1.55	93	62	2,47
12	43	26	17	0,69	44	1.58	95	63	2,53
13	45	27	18	0,75	45	1.60	96	64	2,59
14	53	32	21	0,81	46	1.68	1.01	67	2,65
15	55	33	22	0,86	47	1.70	1.02	68	2,70
16	58	35	23	0,92	48	1.73	1.04	69	2,76
17	60	36	24	0,98	49	1.75	1.05	70	2,82
18	65	39	26	1,03	50	1.80	1.08	72	2,88
19	70	42	28	1,09	51	1.85	1.11	74	2,94
20	73	44	29	1,15	52	1.88	1.13	75	2,99
21	75	45	30	1,21	53	1.90	1.14	76	3,05
22	80	48	32	1,27	54	1.95	1.17	78	3,11
23	83	50	33	1,32	55	1.98	1.19	79	3,16
24	88	53	35	1,38	56	2.03	1.22	81	3,22
25	90	54	36	1,44	57	2.05	1.23	82	3,28
26	95	57	38	1,51	58	2.10	1.26	84	3,34
27	98	59	39	1,55	59	2.13	1.28	85	3,39
28	1.00	60	40	1,61	60	2.15	1.29	86	3,45
29	1.03	62	41	1,67	61	2.18	1.31	87	3,51
30	1.10	66	44	1,73	62	2.25	1.35	90	3,57
31	1.13	68	45	1,78	63	2.28	1.37	91	3,62
32	1.15	69	46	1,84	64	2.30	1.38	92	3,68

*) Применяется также на Уральской и Закаспійской желѣзныхъ дорогахъ (тарифы 1894 г.).

Разстояніе въ верстахъ.	Провозная плата.				Разстояніе въ верстахъ.	Провозная плата.			
	Съ пассажира.			Съ 10 ф. ба- гажа.		Съ пассажира.			Съ 10 ф. ба- гажа.
	I кл.	II кл.	III кл.			I кл.	II кл.	III кл.	
	Р. К.	Р. К.	Р. К.			Р. К.	Р. К.	Р. К.	
65	2.33	1.40	93	3,74	107	3.85	2.31	1.54	6,15
66	2.38	1.43	95	3,80	108	3.88	2.33	1.55	6,21
67	2.43	1.46	97	3,85	109	3.90	2.34	1.56	6,27
68	2.45	1.47	98	3,91	110	3.98	2.39	1.59	6,33
69	2.48	1.49	99	3,97	111	4.00	2.40	1.60	6,38
70	2.53	1.52	1.01	4,03	112	4.03	2.42	1.61	6,44
71	2.55	1.53	1.02	4,08	113	4.05	2.43	1.62	6,50
72	2.60	1.56	1.04	4,14	114	4.10	2.46	1.64	6,56
73	2.63	1.58	1.05	4,20	115	4.15	2.49	1.66	6,61
74	2.68	1.61	1.07	4,26	116	4.18	2.51	1.67	6,67
75	2.70	1.62	1.08	4,31	117	4.20	2.52	1.68	6,73
76	2.73	1.64	1.09	4,37	118	4.25	2.55	1.70	6,79
77	2.75	1.65	1.10	4,43	119	4.28	2.57	1.71	6,84
78	2.83	1.70	1.13	4,49	120	4.33	2.60	1.73	6,90
79	2.85	1.71	1.14	4,54	121	4.35	2.61	1.74	6,96
80	2.88	1.73	1.15	4,60	122	4.40	2.64	1.76	7,02
81	2.90	1.74	1.16	4,66	123	4.43	2.66	1.77	7,08
82	2.95	1.77	1.18	4,72	124	4.45	2.67	1.78	7,14
83	3.00	1.80	1.20	4,77	125	4.48	2.69	1.79	7,19
84	3.03	1.82	1.21	4,83	126	4.55	2.73	1.82	7,25
85	3.05	1.83	1.22	4,89	127	4.58	2.75	1.83	7,30
86	3.10	1.86	1.24	4,95	128	4.60	2.76	1.84	7,36
87	3.13	1.88	1.25	5,00	129	4.63	2.78	1.85	7,42
88	3.18	1.91	1.27	5,06	130	4.68	2.81	1.87	7,48
89	3.20	1.92	1.28	5,12	131	4.73	2.84	1.89	7,53
90	3.25	1.95	1.30	5,18	132	4.75	2.85	1.90	7,59
91	3.28	1.97	1.31	5,23	133	4.78	2.87	1.91	7,65
92	3.30	1.98	1.32	5,29	134	4.83	2.90	1.93	7,71
93	3.33	2.00	1.33	5,35	135	4.85	2.91	1.94	7,76
94	3.40	2.04	1.36	5,41	136	4.90	2.94	1.96	7,82
95	3.43	2.06	1.37	5,46	137	4.93	2.96	1.97	7,88
96	3.45	2.07	1.38	5,52	138	4.98	2.99	1.99	7,94
97	3.48	2.09	1.39	5,58	139	5.00	3.00	2.00	7,99
98	3.53	2.12	1.41	5,64	140	5.03	3.02	2.01	8,05
99	3.58	2.15	1.43	5,69	141	5.05	3.03	2.02	8,11
100	3.60	2.16	1.44	5,75	142	5.13	3.08	2.05	8,17
101	3.63	2.18	1.45	5,81	143	5.15	3.09	2.06	8,22
102	3.68	2.21	1.47	5,87	144	5.18	3.11	2.07	8,28
103	3.70	2.22	1.48	5,92	145	5.20	3.12	2.08	8,34
104	3.75	2.25	1.50	5,98	146	5.25	3.15	2.10	8,40
105	3.78	2.27	1.51	6,04	147	5.30	3.18	2.12	8,45
106	3.83	2.30	1.53	6,10	148	5.33	3.20	2.13	8,51

Провозная плата.					Провозная плата.				
Расстояніе въ верстахъ.	Съ пассажира.			Съ 10 ф. ба- гажа.	Расстояніе въ верстахъ.	Съ пассажира.			Съ 10 ф. ба- гажа.
	I кл.	II кл.	III кл.			I кл.	II кл.	III кл.	
	Р. К.	Р. К.	Р. К.			Р. К.	Р. К.	Р. К.	
149	5.35	3.21	2.14	8,57	191	6.45	3.87	2.58	10,98
150	5.40	3.24	2.16	8,63	192	6.48	3.89	2.59	11,04
151	5.43	3.26	2.17	8,69	193	6.50	3.90	2.60	11,10
152	5.48	3.29	2.19	8,75	194	6.53	3.92	2.61	11,16
153	5.50	3.30	2.20	8,81	195	6.55	3.93	2.62	11,21
154	5.55	3.33	2.22	8,86	196	6.55	3.93	2.62	11,27
155	5.58	3.35	2.23	8,92	197	6.58	3.95	2.63	11,33
156	5.60	3.36	2.24	8,98	198	6.60	3.96	2.64	11,39
157	5.63	3.38	2.25	9,04	199	6.63	3.98	2.65	11,44
158	5.70	3.42	2.28	9,09	200	6.65	3.99	2.66	11,50
159	5.73	3.44	2.29	9,15	201	6.68	4.01	2.67	11,56
160	5.75	3.45	2.30	9,20	202	6.70	4.02	2.68	11,62
161	5.78	3.47	2.31	9,26	203	6.73	4.04	2.69	11,67
162	5.80	3.48	2.32	9,32	204	6.75	4.05	2.70	11,73
163	5.83	3.50	2.33	9,37	205	6.78	4.07	2.71	11,79
164	5.85	3.51	2.34	9,43	206	6.78	4.07	2.71	11,85
165	5.88	3.53	2.35	9,49	207	6.80	4.08	2.72	11,90
166	5.88	3.53	2.35	9,55	208	6.83	4.10	2.73	11,96
167	5.90	3.54	2.36	9,60	209	6.85	4.11	2.74	12,02
168	5.93	3.56	2.37	9,66	210	6.88	4.13	2.75	12,08
169	5.95	3.57	2.38	9,72	211	6.90	4.14	2.76	12,13
170	5.98	3.59	2.39	9,78	212	6.92	4.15	2.77	12,19
171	6.00	3.60	2.40	9,83	213	6.95	4.17	2.78	12,25
172	6.03	3.62	2.41	9,89	214	6.98	4.19	2.79	12,31
173	6.05	3.63	2.42	9,95	215	7.00	4.20	2.80	12,36
174	6.08	3.65	2.43	10,01	216	7.00	4.20	2.80	12,41
175	6.10	3.66	2.44	10,06	217	7.03	4.22	2.81	12,48
176	6.10	3.66	2.44	10,12	218	7.05	4.23	2.82	12,54
177	6.13	3.68	2.45	10,18	219	7.08	4.25	2.83	12,59
178	6.15	3.69	2.46	10,24	220	7.10	4.26	2.84	12,65
179	6.18	3.71	2.47	10,29	221	7.13	4.28	2.85	12,71
180	6.20	3.72	2.48	10,35	222	7.15	4.29	2.86	12,77
181	6.23	3.74	2.49	10,41	223	7.18	4.31	2.87	12,82
182	6.25	3.75	2.50	10,47	224	7.20	4.32	2.88	12,88
183	6.28	3.77	2.51	10,52	225	7.23	4.34	2.89	12,94
184	6.30	3.78	2.52	10,58	226	7.23	4.34	2.89	13,00
185	6.33	3.80	2.53	10,64	227	7.25	4.35	2.90	13,05
186	6.33	3.80	2.53	10,70	228	7.28	4.37	2.91	13,11
187	6.35	3.81	2.54	10,75	229	7.30	4.38	2.92	13,17
188	6.38	3.83	2.55	10,81	230	7.33	4.40	2.93	13,23
189	6.40	3.84	2.56	10,87	231	7.35	4.41	2.94	13,28
190	6.43	3.86	2.57	10,93	232	7.38	4.43	2.95	13,34

Разстояніе въ верстахъ.	Провозная плата.				Разстояніе въ верстахъ.	Провозная плата.			
	Съ пассажира.			Съ 10 ф. ба- гажа.		Съ пассажира.			Съ 10 ф. ба- гажа.
	I кл.	II кл.	III кл.			I кл.	II кл.	III кл.	
	Р. К.	Р. К.	Р. К.			Р. К.	Р. К.	Р. К.	
233	7.40	4.44	2.96	13,40	267	8.15	4.89	3.26	15,35
234	7.43	4.46	2.97	13,46	268	8.18	4.91	3.27	15,41
235	7.45	4.47	2.98	13,51	269	8.20	4.92	3.28	15,47
236	7.45	4.47	2.98	13,57	270	8.23	4.94	3.29	15,53
237	7.48	4.49	2.99	13,63	271	8.25	4.95	3.30	15,58
238	7.50	4.50	3.00	13,69	272	8.28	4.97	3.31	15,64
239	7.53	4.52	3.01	13,74	273	8.30	4.98	3.32	15,70
240	7.55	4.53	3.02	13,80	274	8.33	5.00	3.33	15,76
241	7.58	4.55	3.03	13,86	275	8.35	5.01	3.34	15,81
242	7.60	4.56	3.04	13,92	276	8.35	5.01	3.34	15,87
243	7.63	4.58	3.05	13,97	277	8.38	5.03	3.35	15,93
244	7.65	4.59	3.06	14,03	278	8.40	5.04	3.36	15,99
245	7.68	4.61	3.07	14,09	279	8.43	5.06	3.37	16,04
246	7.68	4.61	3.07	14,15	280	8.45	5.07	3.38	16,10
247	7.70	4.62	3.08	14,20	281	8.48	5.09	3.39	16,16
248	7.73	4.64	3.09	14,26	282	8.50	5.10	3.40	16,22
249	7.75	4.65	3.10	14,32	283	8.53	2.12	3.41	16,27
250	7.78	4.67	3.11	14,38	284	8.55	5.13	3.42	16,33
251	7.80	4.68	3.12	14,43	285	8.58	5.15	3.43	16,39
252	7.83	4.70	3.13	14,49	286	8.58	5.15	3.43	16,45
253	7.85	4.71	3.14	14,55	287	8.60	5.16	3.44	16,50
254	7.88	4.73	3.15	14,61	288	8.63	5.18	3.45	16,56
255	7.90	4.74	3.16	14,66	289	8.65	5.19	3.46	16,62
256	7.90	4.74	3.16	14,72	290	8.68	5.21	3.47	16,68
257	7.93	4.76	3.17	14,78	291	8.70	5.22	3.48	16,73
258	7.95	4.77	3.18	14,84	292	8.73	5.24	3.49	16,79
259	7.98	4.79	3.19	14,89	293	8.75	5.25	3.50	16,85
260	8.00	4.80	3.20	14,95	294	8.78	5.27	3.51	16,91
261	8.03	4.82	3.21	15,01	295	8.80	5.28	3.52	16,96
262	8.05	4.83	3.22	15,07	296	8.80	5.28	3.52	17,02
263	8.08	4.85	3.23	15,12	297	8.83	5.30	3.53	17,08
264	8.10	4.86	3.24	15,18	298	8.85	5.31	3.54	17,14
265	8.13	4.88	3.25	15,24	299	8.88	5.33	3.55	17,19
266	8.13	4.88	3.25	15,30	300	8.90	5.34	3.56	17,25

II.

ПЛАТА ПО ПОЯСАМЪ.

Разстояніе въ верстахъ. отъ до		Пояса.	Провозная плата.				Разстояніе въ верстахъ. отъ до		Пояса.	Провозная плата.			
			Съ пассажира.			Съ 10 ф. ба- гажа.				Съ пассажира.			Съ 10 ф. ба- гажа.
			I кл.	II кл.	III кл.					I кл.	II кл.	III кл.	
			Р. К.	Р. К.	Р. К.	Коп.				Р. К.	Р. К.	Р. К.	Коп.
301	325	1	9.50	5.70	3.80	17.25	1,471	1,510	36	27.00	16.20	10.80	69.50
326	350	2	10.00	6.00	4.00	18.50	1,511	1,560	37	27.50	16.50	11.00	71.00
351	375	3	10.50	6.30	4.20	23.00	1,561	1,610	38	28.00	16.80	11.20	72.50
376	400	4	11.00	6.60	4.40	21.50	1,611	1,660	39	28.50	17.10	11.40	74.00
401	425	5	11.50	6.90	4.60	23.00	1,661	1,710	40	29.00	17.40	11.60	75.50
426	450	6	12.00	7.20	4.80	24.50	1,711	1,760	41	29.50	17.70	11.80	77.00
451	475	7	12.50	7.50	5.00	26.00	1,761	1,810	42	30.00	18.00	12.00	78.50
476	500	8	13.00	7.80	5.20	27.50	1,811	1,860	43	30.50	18.30	12.20	80.00
501	530	9	13.50	8.10	5.40	29.00	1,861	1,910	44	31.00	18.60	12.40	81.50
531	560	10	14.00	8.40	5.60	30.50	1,911	1,960	45	31.50	18.90	12.60	83.00
561	590	11	14.50	8.70	5.80	32.00	1,961	2,010	46	32.00	19.20	12.80	84.50
591	620	12	15.00	9.00	6.00	33.50	2,011	2,060	47	32.50	19.50	13.00	86.00
621	650	13	15.50	9.30	6.20	35.00	2,061	2,110	48	33.00	19.80	13.20	87.50
651	680	14	16.00	9.60	6.40	36.50	2,111	2,160	49	33.50	20.10	13.40	89.00
681	710	15	16.50	9.90	6.60	38.00	2,161	2,210	50	34.00	20.40	13.60	90.50
711	745	16	17.00	10.20	6.80	39.50	2,211	2,260	51	34.50	20.70	13.80	92.00
746	780	17	17.50	10.50	7.00	41.00	2,261	2,310	52	35.00	21.00	14.00	93.50
781	815	18	18.00	10.80	7.20	42.50	2,311	2,360	53	35.50	21.30	14.20	95.00
816	850	19	18.50	11.10	7.40	44.00	2,361	2,410	54	36.00	21.60	14.40	96.50
851	885	20	19.00	11.40	7.60	45.50	2,411	2,460	55	36.50	21.90	14.60	98.00
886	920	21	19.50	11.70	7.80	47.00	2,461	2,510	56	37.00	22.20	14.80	99.50
921	955	22	20.00	12.00	8.00	48.50	2,511	2,560	57	37.50	22.50	15.00	101.00
956	990	23	20.50	12.30	8.20	50.00	2,561	2,610	58	38.00	22.80	15.20	102.50
991	1,030	24	21.00	12.60	8.40	51.50	2,611	2,660	59	38.50	23.10	15.40	104.00
1,031	1,070	25	21.50	12.90	8.60	53.00	2,661	2,710	60	39.00	23.40	15.60	105.50
1,071	1,110	26	22.00	13.20	8.80	54.50	2,711	2,760	61	39.50	23.70	15.80	107.00
1,111	1,150	27	22.50	13.50	9.00	56.00	2,761	2,810	62	40.00	24.00	16.00	108.50
1,151	1,190	28	23.00	13.80	9.20	57.50	2,811	2,860	63	40.50	24.30	16.20	110.00
1,191	1,230	29	23.50	14.10	9.40	59.00	2,861	2,910	64	41.00	24.60	16.40	111.50
1,231	1,270	30	24.00	14.40	9.60	60.50	2,911	2,960	65	41.50	24.90	16.60	113.00
1,271	1,310	31	24.50	14.70	9.80	62.00	2,961	3,010	66	42.00	25.20	16.80	114.50
1,311	1,350	32	25.00	15.00	10.00	63.50	3,011	3,060	67	42.50	25.50	17.00	116.00
1,351	1,390	33	25.50	15.30	10.20	65.00	3,061	3,110	68	43.00	25.80	17.20	117.50
1,391	1,430	34	26.00	15.60	10.40	66.50	3,111	3,160	69	43.50	26.10	17.40	119.00
1,431	1,470	35	26.50	15.90	10.60	68.00	3,161	3,210	70	44.00	26.40	17.60	120.50

Въ дополненіе къ адресъ-календарю Томска:

Секретарь томск. губернска. статистич. комитета М. Н. Еремѣвъ.
Начальникъ 2 отд. Общ. губ. управл., вмѣсто М. М. Геденштрама,
В. И. Турбинъ.

Въ числѣ частныхъ учреждений укажемъ на существующее въ
Томскѣ *Технико-промышленное бюро*. Учредители—горные инже-
неры Реутовскій и Гирбасовъ.

ОТДѢЛЪ VII.

ПРИЛОЖЕНІЯ.

1.

Объ-Енисейскій водный путь.

Даемъ возможно подробныя свѣдѣнія относительно Объ-Енисейскаго канала, полагая, что онѣ будутъ нелишними для лицъ, посѣщающихъ Сибирь и интересующихся судьбами ея.

Мысль о соединеніи удобнымъ воднымъ путемъ двухъ главнѣйшихъ рѣкъ Западной и Восточной Сибири—Оби и Енисея—давно уже занимала изслѣдователей Сибири. Въ концѣ 70-хъ и началѣ 80-хъ годовъ, по распоряженію правительства, сдѣланы были изысканія, доказавшія возможность исполненія этого плана, а съ 1883 года—приступлено было къ устройству новаго пути. Въ теченіе десяти лѣтъ работы велись на счетъ казны, хозяйственнымъ способомъ, подъ управленіемъ инженера путей сообщенія барона Аминова, и въ 1893 г. сооруженіе было окончено и Объ-Енисейскій водный путь признанъ открытымъ для движенія судовъ. Исполненныя по сооруженію работы стоили свыше 3 милліоновъ руб. и заключались въ слѣдующемъ: на водораздѣлѣ, между Обью и Енисеемъ, прорытъ былъ небольшой искусственный каналъ, соединенный съ, такъ называемымъ, „Озеромъ Большимъ“ и двумя небольшими не судоходными рѣчками: Озерною и Малымъ Касомъ, изъ коихъ первая течетъ по направленію къ Оби, вторая—къ Енисею. Р. Озерная впадаетъ въ Ломоватую, Ломоватая въ Язевую, Язевая—въ Кеть; послѣдняя, отчасти уже судоходная, впадаетъ въ Обь. Съ другой стороны—Малый Касъ впадаетъ въ Больш. Касъ; послѣдній, судоходный, въ Енисей.

На pp. Озерной и Ломоватой устроена была шлюзовая система, съ цѣлью поднятія горизонта воды въ этихъ мелководныхъ рѣчкахъ. Затѣмъ, русла рѣчекъ были, по возмож-

ности, углублены, выпрямлены и очищены отъ карчей и заваловъ. Нынѣ вблизи шлюзовъ и искусственнаго канала устроены жилия помѣщенія для рабочихъ и администраціи, а въ 1895 г. предполагается, вдоль всего сооруженія, провести телефонную линію, соединяющую помѣщенія для администраціи, или, такъ называемые, станы. Съ 1893 г. завѣдываніе Обь-Енисейскимъ воднымъ путемъ возложено на инж. пут. сообщ. Жбиковскаго....

Значительная часть Обь-Енисейскаго пути пролегаетъ по безлюдной и бесплодной тундрѣ, отличающейся суровостью климата и лишь изрѣдка посѣщаемой съ одной стороны обскими охотниками—остяками, съ другой—енисейскими тунгузами. Болотистый характеръ почвы и суровый климатъ не позволяютъ надѣяться на заселеніе и утилизацію громадныхъ земельныхъ и лѣсныхъ пространствъ, съ обѣихъ сторонъ прилегающихъ къ пути, извѣстному подъ общимъ названіемъ „Обь-Енисейскаго канала“. Въ техническомъ отношеніи устройство всего сооруженія не представляетъ замѣтныхъ крупныхъ недостатковъ, хотя во время работъ, во многихъ мѣстахъ, встрѣчена была вѣчная мерзлота и плывучія породы, что современемъ можетъ вызвать сползаніе откосовъ въ выемкахъ и выпучиваніе на днѣ углубленныхъ рѣчекъ, а тѣмъ самымъ—необходимость частаго капитальнаго ремонта. Что же касается главной цѣли сооруженія, т. е. установленія постояннаго товарнаго движенія между Обью и Енисеемъ, то, къ сожалѣнію, эта цѣль, пока, не могла быть достигнута по разнымъ причинамъ...

Согласно первоначальному проекту, Обь-Енисейскій каналъ строился для того, чтобы онъ составилъ часть непрерывнаго воднаго пути, соединяющаго Обь и притоки ея, не только съ Енисеемъ, но и съ Ангарой, на всемъ ея протяженіи, включительно съ озеромъ Байкаломъ. Для этого потребовалось бы урегулировать теченіе р. Ангары въ порожистой части ея и сдѣлать возможнымъ грузовое движеніе судовъ черезъ два самыхъ опасныхъ порога: Падугъ и Шаманскій. Однакожъ, правительство не нашло нужнымъ и своевременнымъ приступить къ этимъ работамъ, въ техническомъ отношеніи представляющимъ весьма серьезныя затрудненія и требующимъ затратъ большихъ капиталовъ. А потому, даже при полномъ его устройствѣ, водный путь

обрывается на Ангарской пристани, у заштатнаго города Илимска. Этотъ городокъ ни въ промышленномъ, ни въ коммерческомъ отношеніи не имѣетъ никакого значенія; лежитъ въ сторонѣ отъ строящейся Сибирской желѣзной дороги; не связанъ даже съ Иркутскомъ хорошею грунтовой дорогой и былъ бы крайне неудобнымъ пунктомъ, еслибы въ немъ должна происходить перегрузка массы товаровъ, слѣдующихъ, какъ транзитомъ, такъ и для мѣстнаго потребленія, изъ Западной Сибири въ Восточную и обратно. Перерывъ прямого сообщенія съ Иркутскомъ, гдѣ сосредоточивается торговля всей Восточной Сибири, является первымъ крупнымъ недостаткомъ Обь-Енисейскаго воднаго пути. Второй — кроется въ его слабой правозоспособности.

По первому проекту шлюзовая система этого воднаго пути должна была быть устроена такъ, чтобы на всемъ его протяженіи могли проходить суда, поднимающія по 6000 пуд. груза. При такомъ устройствѣ, товары, привозимые на большихъ рѣчныхъ баржахъ, должны бы перегружаться въ меньшія суда на конечныхъ пунктахъ Обь-Енисейскаго пути, что уже представляло-бы немаловажное неудобство для грузоотправителей. Но и это неудобство значительно увеличилось; такъ какъ во время постройки, когда первые шлюзы были уже кончены, сдѣлано было распоряженіе объ уменьшеніи размѣровъ остальныхъ шлюзовъ на столько, чтобы чрезъ нихъ могли проходить лишь лодки, поднимающія 500—600 пудовъ.

Впрочемъ, даже при такомъ устройствѣ, соединительный путь могъ бы еще имѣть значеніе для мѣстной торговли, еслибы навигація по немъ могла безпрепятственно производиться въ теченіе всего лѣта. Но и этому препятствуетъ мелководіе рѣчекъ, вошедшихъ въ составъ пути.

Во всѣхъ этихъ рѣчкахъ горизонтъ воды сильно поднимается весною, во время половодія, но, затѣмъ, быстро падаетъ, и лѣтомъ такія рѣчки, какъ Язевая, Ломоватая и Малый Касъ, почти совсѣмъ высыхаютъ. Съ другой стороны — шлюзовая система не можетъ удержать запасовъ воды, требующейся для обезпеченія навигаціи въ теченіе всего лѣта. Вслѣдствіе чего грузовое движеніе по сказаннымъ рѣчкамъ, съ открытія соединительнаго пути и по настоящее время, прекращалось уже въ концѣ іюня мѣсяца.

Опыты перевозки болѣе значительныхъ партій грузовъ по Обь-Енисейскому каналу до сихъ поръ не увѣнчались успѣхомъ. Товары задерживались; потому что, при полномъ отсутствіи лѣтнихъ грунтовыхъ дорогъ, должны были оставаться на мѣстѣ до установленія зимняго пути, или до весенней большой воды. Разумѣется, грузоотправители терпѣли оттого крупныя убытки. Всѣ эти обстоятельства привели къ убѣжденію, что Обь-Енисейскій каналъ, въ томъ видѣ, въ какомъ онъ существуетъ въ настоящее время, не можетъ считаться удобнымъ путемъ, по которому могло бы производиться сколько нибудь правильное и оживленное товарное движеніе.

Для того, чтобы призвать къ жизни Обь-Енисейскій водный путь, прежде всего со стороны техники требуются: устраненіе мелководія, увеличеніе провозоспособности сооружения и урегулированіе порожиистой части р. Ангары. Для обезпеченія навигаціи нужно, согласно существующему уже проекту, устроить особый водопроводъ отъ вершинъ р. Ломоватой. Повышеніе же провозоспособности можетъ быть достигнуто лишь передѣлкою и увеличеніемъ размѣровъ маломѣрныхъ шлюзовъ. Наконецъ, для урегулированія р. Ангары, необходимо уничтожить пороги Шаманскій и Подупъ, или же построить возлѣ нихъ обходные каналы. Исполненіе сказанныхъ работъ потребовало-бы большихъ денегъ, какія теперь едва-ли могутъ быть ассигнованы правительствомъ, несущимъ громадные расходы по постройкѣ Сибирской желѣзной дороги.

Резюмируя все вышесказанное, можно заключить, что Обь-Енисейскій водный путь достигнетъ своей цѣли и будетъ имѣть значеніе лишь послѣ открытія движенія по всей Сибирской желѣзной дорогѣ и только тогда, когда изменятся экономическія условія Сибири и продуктивность ея увеличится на столько, что, для отпуска излишковъ ея произведеній, потребуется путь болѣе дешевый, чѣмъ нынѣ строящійся—желѣзный...

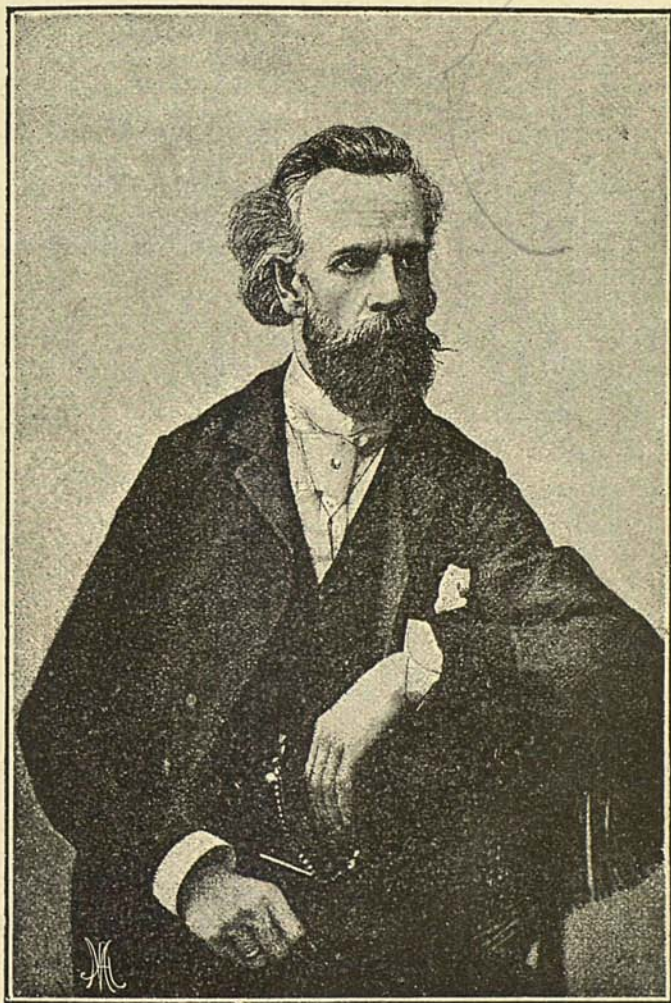

Николай Михайловичъ Ядринцевъ.
(† 7 юня 1894 г.).

2.

Н. М. Ядринцевъ.

(Краткія біографическія свѣдѣнія—къ портрету его).

Николай Михайловичъ Ядринцевъ, скончавшійся 7 іюня 1894 года, является однимъ изъ выдающихся общественныхъ сибирскихъ дѣятелей. Родился онъ въ 1842 году въ г. Омскѣ (акмолинской обл.). Отецъ его былъ крестьяниномъ и прибылъ въ Сибирь на службу къ извѣстному въ то время винному откупщику Базилевичу. Родители Н. М. были люди начитанные и достаточно развитые и желали дать своему сыну солидное образованіе. Вскорѣ изъ Омска они перебрались въ Томскъ, гдѣ Н. М. былъ помѣщенъ сначала въ пансіонъ учителя французскаго языка Томской гимназіи Козаревскаго, а затѣмъ—и въ гимназію. Въ послѣдней, однако, Н. М. не кончилъ курса и съ 6-го класса оставилъ въ ней занятія и отправился въ Петербургъ для поступленія вольнымъ слушателемъ въ тамошній университетъ. Впрочемъ, — иначе и быть не могло. Талантливый юноша стремился къ наукѣ, къ полученію знаній, а томская гимназія того времени была весьма плохимъ разсадникомъ просвѣщенія и принесла молодому Ядринцеву мало пользы. О тогдашнемъ составѣ учителей Ядринцевъ, между прочимъ, отзывался такъ: „это были люди, случайно занесенные въ Сибирь изъ стараго педагогическаго института и изъ старыхъ университетовъ, не успѣвшіе ознакомиться съ жизнью, люди безъ всякихъ стремленій, дѣти—глухаго, безпросвѣтнаго времени, эпохи Магницкаго и Шишкова“. По словамъ біографа его,*) нѣкоторые изъ учителей были въ настоящемъ смыслѣ слова помѣшанные, другіе—калѣки и горькіе пьяницы. Понятно, что уроки такихъ педагоговъ не могли оказать благотворнаго вліянія на питомцевъ, и послѣдніе искали иныхъ выходовъ своимъ стремленіямъ и порывамъ...

*) См. „Ник. М. Ядринцевъ“, біографич. очеркъ Б. Глинскаго. Изд. Д. И. Тихомирова. Москва. 1895 г. ц. 50 к.

Въ Петербургѣ тогда образовался изъ студентовъ—сибиряковъ кружокъ, съ которымъ, конечно, Ядринцевъ сблизился, войдя въ его составъ. Кружокъ этотъ поставилъ своей цѣлью изученіе мѣстныхъ вопросовъ Сибирскаго края, развивалъ мысль о необходимости въ Сибири университета, о распространеніи въ ней грамотности и т. п. Здѣсь-же Н. М. коротко сблизился съ извѣстнымъ впоследствии путешественникомъ Г. Н. Потанинымъ, оставившимъ о немъ воспоминанія, напечатанныя отдѣльно (при біограф. очеркѣ о Н. М. Ядринцевѣ—Глинскаго. М. 1895 г.—къ предислов. В. Острогорскаго). Время тогда было всеобщаго оживленія на Руси,—совершилась великая реформа—уничтоженіе крѣпостнаго права, и Н. М., вмѣстѣ съ другими такими-же какъ онъ, горячими патріотами, былъ охваченъ радужными надеждами о предстоящей блестящей будущности для его родины. Съ этими надеждами онъ и возвратился въ Сибирь, и въ 1863 г. прочелъ въ Омскѣ лекцію, произведшую громадное впечатлѣніе, въ которой доказывалъ необходимость учрежденія въ Сибири университета и предложилъ съ этой цѣлью основать особое общество, которое-бы имѣло своей задачей сборъ пожертвованій на это дѣло. Съ этого же времени слѣдуетъ считать и начало литературной дѣятельности Н. М.

Затѣмъ, въ дѣятельности покойнаго былъ нѣкоторый перерывъ...

Въ 1872 г. Н. М. Ядринцевъ, собравъ и дополнивъ свои журнальныя статьи по вопросу о ссылкѣ въ Сибирь и ссыльныхъ, на изученіе чего онъ посвятилъ многіе годы, издалъ ихъ, подъ названіемъ „Русская община въ тюрьмѣхъ и ссылкѣхъ“. Этотъ трудъ составилъ капитальное изслѣдованіе, давшее автору извѣстность въ литературѣ. Н. М. былъ противникомъ ссылки въ Сибирь, какъ наказанія, и особенно въ тѣхъ формахъ и видахъ, какъ она практикуется у насъ, и свои труды по изслѣдованію ссылки продолжалъ и впоследствии. Такъ, въ 1874 г., во время обсужденія вопроса о тюремномъ преобразованіи, Ядринцевъ, уже вернувшійся въ Петербургъ, напечаталъ снова рядъ статей о ссылкѣ. Въ 1875 г. онъ принималъ участіе въ газетѣ „Сибирь“, издававшейся въ Иркутскѣ г. Загоскинымъ, и также сотрудничалъ въ казанскомъ сборникѣ „Первый шагъ“.

Въ 1876 г. Н. М. поступилъ на государственную службу въ Омскъ—чиновникомъ особыхъ порученій при тогдашнемъ генералъ-губернаторѣ Западной Сибири Казнаковѣ; но не прекращалъ и своихъ научныхъ трудовъ и принялъ дѣятельное участіе во вновь основанномъ Западно-Сибирскомъ отдѣлѣ Императорскаго Русскаго Географическаго Общества. Для отдѣла онъ, между прочимъ, составилъ программы изслѣдованія сельской общины въ Сибири (по ней впоследствии былъ собранъ богатый матеріалъ) и изученія сибирскихъ инородцевъ. Въ 1878 г. Н. М. составилъ также программу для изслѣдованія переселенческихъ вольныхъ колоній въ Западной Сибири и совершилъ путешествіе на Алтай, гдѣ изучалъ переселенческое движеніе и бытъ переселенцевъ, за что Императорское Географическое Общество присудило ему золотую медаль. На Алтай онъ ѣздилъ и вторично—въ 1880 году, съ цѣлью изученія алтайскихъ инородцевъ. Плодомъ этого послѣдняго путешествія были изслѣдованія Н. М. ледяныхъ полей, глетчеровъ на Катунскихъ ледникахъ и долинъ Чуйской и Уймы.

Затѣмъ, Н. М. издалъ обширное сочиненіе „Сибирь, какъ колонія“. Оно представляетъ цѣнный солидный трудъ и обратило на себя вниманіе не только въ Россіи, но и за границей, и доставило Н. М. громкую извѣстность. Въ 1886 году оно было переведено на нѣмецкій языкъ, а въ 1892 г. появилось уже вторымъ изданіемъ. Съ 1882 г. Н. М. предпринялъ въ Петербургѣ изданіе еженедѣльной газеты „Восточное обозрѣніе“, съ 1888 г. переведенной имъ въ Иркутскъ и издающейся тамъ до сихъ поръ. Въ 1886 г. Н. М. посѣтилъ Восточную Сибирь,—занимался здѣсь осмотромъ музеевъ и изслѣдованіемъ въ этнографическомъ отношеніи остяковъ и саянскихъ племенъ минусинскаго округа.

Вообще, въ разное время Н. М. помѣщалъ свои статьи въ „Искрѣ“, „Эпохѣ“, „Женскомъ Вѣстникѣ“, „Недѣлѣ“, „Отечественныхъ запискахъ“, „Вѣстникѣ Европы“ и друг.

Въ 1891 г. Н. М. издалъ въ Петербургѣ новый капитальный трудъ „Сибирскіе инородцы, ихъ бытъ и современное положеніе“. Въ то же время Н. М. предпринималъ изслѣдованіе сѣверной Монголіи, гдѣ имъ и были открыты развалины знаменитаго Карокурума, что вызвало посылку

туда экспедицій изъ Гельсингфорса и отъ Академіи Наукъ, во главѣ съ академикомъ В. В. Радловымъ.

Затѣмъ, Н. М. Ядринцевъ былъ за границей и въ географическомъ обществѣ въ Парижѣ читалъ докладъ о Сибири, вызвавшій общій интересъ французскихъ ученыхъ и публики, присутствовавшей на чтеніи Н. М.

Въ 1894 г. Н. М. пріѣхалъ въ Барнауль на службу, въ качествѣ завѣдующаго статистическимъ отдѣломъ при начальникѣ Алтайскаго горнаго округа, еще бодрый, энергичный и здоровый на видѣ. Но неумолимая смерть поджидала свою жертву—и Н. М. скончался 7 іюня, неожиданно для всѣхъ. Въ немъ наука и родина понесли, неоспоримо, громадную утрату. Это былъ человекъ, глубоко любящій свой край, горячо привязанный къ нему, и своими знаніями много способствовавшій выясненію его истинныхъ нуждъ и потребностей.

Онъ вѣрилъ въ богатое будущее своей дорогой родины—и съ этой вѣрой и почилъ...

3.

П. П. Ершовъ.

(Краткія біографическія свѣдѣнія—къ портрету его).

Петръ Павловичъ Ершовъ, авторъ извѣстной сказки „Конекъ-Горбунокъ“, прославившей его имя, родился 23 февраля 1815 г. въ селѣ Безруковѣ ишимскаго округа тобольской губ. и былъ сынъ небогатаго-полицейскаго чиновника. Первоначальное образованіе онъ получилъ въ тобольской гимназій, а затѣмъ отецъ его исходатайствовалъ себѣ переводъ въ Петербургъ и по прибытіи туда Ершовъ, имѣя всего 15 лѣтъ отъ роду, поступилъ въ Петербургскій университетъ, гдѣ и окончилъ курсъ въ 1834 г. со степенью кандидата по философско-юридическому факультету. Страсть къ литературѣ у П. П. явилась очень рано и знаменитый „Конекъ-Горбунокъ“ былъ написанъ имъ еще въ бытность въ университетѣ. Въ то время профессоромъ русской словесности въ университетѣ былъ извѣстный



Петръ Павловичъ Ершовъ.
(† 18 августа 1869 г.).

П. А. Плетневъ. Онъ не только ободрилъ юнаго автора, но и прочелъ сказку на своей лекціи. Затѣмъ, первая часть сказки была напечатана въ 1834 г. въ журналѣ „Библиотека для чтенія“, который издавалъ тогда въ Петербургѣ О. И. Сеньковский, ученый, ориенталистъ, пріобрѣтшій извѣстность въ литературѣ болѣе подъ псевдонимомъ „Барона Брамбеуса“. За эту первую часть „Конька-Горбунка“ Ершовъ получилъ отъ Сеньковского гонораръ въ размѣрѣ 500 руб. ассигнаціями. Въ томъ же 1834 г. вышла и вся сказка отдѣльнымъ изданіемъ.

По окончаніи курса въ университетѣ, Ершовъ до 1836 г. жилъ въ Петербургѣ вмѣстѣ со своей матерью-вдовой, занимая небольшой домикъ, на Пескахъ. Здѣсь его посѣщали многіе литераторы и музыканты, съ которыми онъ вступилъ въ дружескія отношенія. Въ это время Ершовъ написалъ нѣсколько либретто для оперъ; но эти его произведенія не были вовсе изданы. Кромѣ того, тогда-же онъ написалъ нѣсколько стихотвореній, напечатанныхъ въ „Библиотекѣ для чтенія“ и „Современникѣ“ (издаваемымъ П. А. Плетневымъ).

Въ 1836 г. Ершову была предложена должность учителя латинскаго языка на его родинѣ—въ тобольской гимназіи. Эту должность онъ охотно принялъ и, вмѣстѣ съ матерью, покинулъ Петербургъ. Ершову столичная жизнь не нравилась,—онъ любилъ свою родину и страстно стремился къ ней.

Но въ Тобольскѣ жизнь его, тоже, не была отрадна. Жалованье по должности учителя было скудное; Ершовъ обзавелся семьей, и терпѣлъ большіе недостатки. Только въ 1857 г. счастье ему нѣсколько улыбнулось, и онъ получилъ мѣсто директора училищъ тобольской губерніи. Эта должность давала 2000 р. содержанія и казенную квартиру; кромѣ того, П. П. получалъ 500 р. пенсіи; такъ что матеріальное положеніе его значительно улучшилось. Въ 1858 г. Ершовъ былъ вызванъ министромъ народнаго просвѣщенія въ Петербургъ, но столица снова произвела на него неблагоприятное впечатлѣніе, и онъ, покончивъ служебныя обязанности въ министерствѣ, поспѣшилъ вернуться на родину. Въ 1865 г. Ершовъ вышелъ въ отставку, получивъ небольшую пенсію въ 1080 р. Здоровье его стало разстраи-

ваться, у него обнаружались признаки водяной болѣзни, и 18 августа 1869 г., исповѣдовавшись и приобщившись Св. Тайнъ, Ершовъ мирно почилъ. Кромѣ „Конька-Горбунка“, Ершовъ написалъ нѣсколько стихотвореній, былъ „Сибирскій казакъ“, рассказъ „Кузнецъ Базиль“ и поэму „Сузге“; но всѣ эти произведенія при своемъ появленіи прошли почти незамѣченными критикой и публикой и теперь давно уже забыты. И, дѣйствительно, въ нихъ нѣтъ какихъ либо выдѣляющихся достоинствъ. Правда, нѣкоторыя изъ его стихотвореній проникнуты истиннымъ чувствомъ и мыслью, но такихъ стихотвореній—три-четыре, какъ-то: „Посланіе къ другу“, „Первая любовь“ и „Желаніе“; но, все таки, всѣ онѣ ниже его сказки. „Конекъ-Горбунокъ“, прочтенный и до сихъ поръ читаемый всею грамотной Россіей, по справедливости, составляетъ славу Ершова и обезсмертилъ его имя...

При своемъ появленіи „Конекъ-Горбунокъ“ встрѣтилъ одобрительные отзывы современной ему критики. Рассказываютъ, что Пушкинъ, прочтя сказку, пришелъ отъ нея въ восторгъ и замѣтилъ, что послѣ нея—ему не слѣдуетъ писать въ сказочномъ родѣ, такъ какъ Ершовъ превзошелъ его и далъ образецъ настоящей русской сказки. Исключеніемъ явился В. Г. Бѣлинскій, который отнесся къ сказкѣ неодобрительно и не призналъ въ авторѣ ея солиднаго дарованія. Но успѣхъ сказки, выдержавшей значительное число изданій и ставшей народной, говоритъ самъ за себя и свидѣтельствуетъ о недюжинномъ талантѣ Ершова. Если онъ, затѣмъ, и не произвелъ болѣе ничего, достойнаго своего дарованія, то тому, можетъ быть, были причиной условія всей послѣдующей жизни Ершова въ Тобольскѣ, гдѣ ему пришлось вращаться въ средѣ, способной заглушить и не такой сильный талантъ, какъ Ершова. Любовь къ родинѣ, побудившая его перебраться изъ столицы въ глухую далекую сторону, можетъ быть, и погубила его дарованіе, не давъ ему развиваться...

Похороненъ Ершовъ на Тобольскомъ кладбищѣ—за валомъ (по выраженію мѣстныхъ жителей—„на завальѣ“).

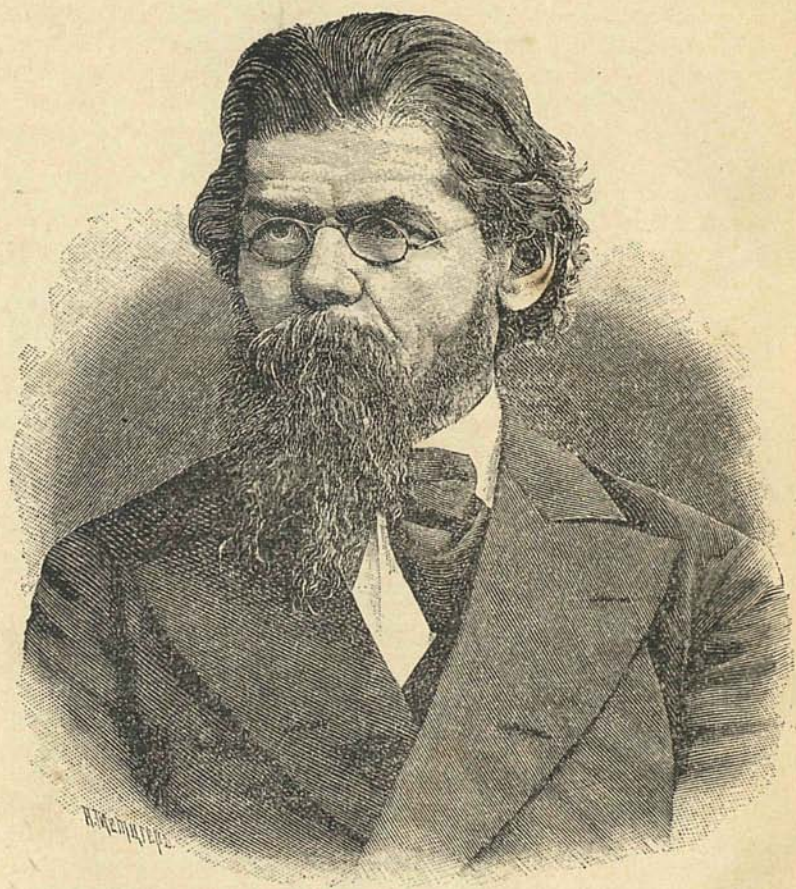

Григорій Николаевичъ Потанинъ.

IV.

Г. Н. Потанинъ.

(Краткія біографическія свѣдѣнія—къ портрету его).

Григорій Николаевичъ Потанинъ—извѣстный путешественникъ—родился 21 сентября 1835 г., на прежней Сибирской пограничной линіи, въ Янышевской казачьей станицѣ. Отецъ его—Николай Ильичъ Потанинъ—есаулъ сибирскаго казачьяго войска, природный сибирякъ, былъ личною выдѣляющеюся изъ ряда и обладалъ недюжиннымъ дарованіемъ. Онъ составилъ подробные маршруты и производилъ глазомѣрныя съемки въ Киргизской степи (еще въ первой четверти текущаго столѣтія), гдѣ ему часто приходилось бывать съ развѣдочными партіями, которыя въ то время (въ 20—30-хъ годахъ текущ. столѣтія) не рѣдко командировались въ степь для наблюденія за кочевниками—киргизами.

Въ казачьихъ станицахъ прошло и все дѣтство Гр. Н.—до 1844—1845 г.г., когда онъ былъ помѣщенъ въ сибирскій кадетскій корпусъ—въ Омскѣ. Окончивъ тамъ курсъ ученія въ 1852 г., Г. Н. былъ выпущенъ въ сибирское казачье войско съ чиномъ хорунжаго и вскорѣ же долженъ былъ принять участіе въ первомъ походѣ въ Заилійскій край, находясь въ отрядѣ полковника Перемышльскаго. Въ это же время былъ заложенъ городъ Вѣрный и при закладкѣ его присутствовалъ и Гр. Н.

Но военная служба не удовлетворяла пытливый и любознательный умъ юнаго Потанина. Въ немъ пробуждалась жажда научныхъ изслѣдованій. Вотъ что говоритъ объ этихъ годахъ жизни Г. Н. авторъ біографическаго очерка о немъ, помѣщеннаго въ журналѣ „Нива“ за 1888 г.:

„Когда военная экспедиція переходила впервые рѣку Или, передъ воспріимчивымъ юношей поднялась внезапно изъ тумана величественная цѣпь Зайлійскаго Алатау, съ ея сѣдыми снѣжными вершинами. Никому неизвѣстная, никѣмъ невиданная, а между тѣмъ—одна изъ величественнѣйшихъ альпійскихъ странъ Стараго Свѣта, возбудила въ талантливомъ юношѣ жажду познаній и стремленіе къ изслѣдованію странъ невѣдомыхъ.

Въ 1855 г. Потанинъ увидѣлъ впервые и цвѣтушія долины Алтая, гдѣ онъ былъ со ввѣренной ему сотней казаковъ. Это была та страна, въ которой долго жили его предки—въ казачьихъ станицахъ Бійской линіи. Послѣ такихъ интересныхъ поѣздокъ, какъ не сдѣлаться было талантливому юношѣ географомъ! Интересовала его и исторія постепеннаго заселенія и подчиненія русскимъ человѣкомъ этихъ красивыхъ обѣтованныхъ земель“.

По возвращеніи изъ похода, Г. Н. занялся разборомъ архивовъ въ г. Омскѣ и открылъ въ нихъ не мало цѣнныхъ матеріаловъ для изученія исторіи Сибири. За этимъ трудомъ засталъ его П. П. Семеновъ, членъ Императорскаго русскаго географич. общества (впослѣдствіе—вице-предсѣдатель его), посѣтившій Омскъ въ 1856 г. и отправлявшійся для научныхъ изслѣдованій въ горную страну Тянь-Шаня. П. П. Семеновъ познакомился съ Г. Н. и обратилъ на него свое вниманіе. Жизнь Гр. Ник. въ то время проходила при самой скудной обстановкѣ, такъ какъ всѣ средства его заключались въ ничтожномъ жалованьѣ (до 90 р. въ годъ), получаемомъ въ качествѣ казачьяго офицера. Но онъ не тяготился нуждой и сносилъ ее равнодушно. Тяготило его сознаніе недостаточности подготовки своей въ научномъ отношеніи и главное—незнакомство съ естественными науками, которыя въ кадетскомъ корпусѣ вовсе не преподавались. Поэтому Г. Н. страстно стремился поступить въ какой-либо университетъ и высказалъ П. П. Семенову свои завѣтныя намѣренія. Тотъ заинтересовался талантливымъ юношей и обѣщалъ ему свое содѣйствіе, что впослѣдствіе и исполнилъ; такъ что когда Г. Н. въ 1858 г., уволясь отъ обязательной службы въ казачьихъ войскахъ, съ грошами въ карманѣ добрался въ Петербургъ (вмѣстѣ съ караваномъ золота, начальникъ котораго разрѣшилъ ему ѣхать при немъ),—то П. П. Семеновъ лично и при посредствѣ К. Д. Кавелина принялъ въ Г. Н. самое живое участіе. Благодаря этимъ двумъ лицамъ, Г. Н. тотчасъ-же получилъ работу и могъ не только слушать лекціи въ Петербургскомъ университетѣ, но и на свои средства въ лѣтнія вакаціи дѣлать ботаническія и геологическія экскурсіи (по Волхову до Ильменя въ 1859 г. и по Уралу до гор. Гурьева—въ 1860 г.). Лекціи онъ слушалъ въ 1859, 1860 и 1861 г.г.

Въ 1862 г. Г. Н. Потанинъ вернулся на родину и въ слѣдующемъ-же году былъ приглашенъ участвовать въ разграничительной экспедиціи съ Китаемъ въ области озера Зайсана (экспедиція эта состояла подъ начальствомъ астронома К. В. Струве). Здѣсь Г. Н. производилъ географическія изслѣдованія мало извѣстныхъ долинъ Тарбагатая, горнаго озера Маракуль и части теченія Чернаго Иртыша, а также изслѣдовалъ Зайсанское рыболовство и собралъ замѣчательныя ботаническія коллекціи. Въ 1865 году Г. Н. переехалъ на жительство въ Томскъ, гдѣ и былъ назначенъ секретаремъ губернскаго статистическаго комитета.

Съ 1866 по 1873 г. былъ перерывъ въ дѣятельности Г. Н. Потанина; но въ 1874 г. онъ снова выступилъ на арену труда и служенія наукъ. Въ томъ-же 1874 г. Г. Н. вступилъ въ бракъ. Супруга его Александра Викторовна оказалась замѣчательной женщиной, достойной этого славнаго труженника. Она раздѣляла съ нимъ всѣ его труды и лишения, участвуя съ нимъ во всѣхъ путешествіяхъ. Это тоже была—истинная служительница науки, отдавшая ей всѣ свои силы и способности. Скончалась она въ минувшемъ 1894 году, имѣя 50 лѣтъ отъ роду (родилась въ 1843 г.).

Въ 1874 г., возвратясь въ Петербургъ, Г. Н., по приглашенію вице-предсѣдателя Императорскаго Русск. Географ. общества П. П. Семенова, принялъ участіе въ совмѣстной съ нимъ работѣ—составленія цѣлаго тома дополненій къ 3-ему переводу Риттеровой Азіи, а въ слѣдующемъ году совершилъ геологическую поѣздку въ Крымъ (вмѣстѣ съ профессоромъ Иностранцевымъ). Затѣмъ, о позднѣйшей его дѣятельности приводимъ свѣдѣнія, заимствованныя изъ того-же очерка, напечатаннаго въ „Нивѣ“, о которомъ упоминали выше.

Въ январѣ 1876 г. Г. Н. подалъ въ совѣтъ Геогр. общества предложеніе заняться изслѣдованіемъ сѣверо-западной Монголіи въ теченіе двухъ лѣтъ подъ-рядъ, въ виду того, что эта часть Монголіи была еще весьма мало извѣстна и почти совершенно не изслѣдована во всѣхъ отношеніяхъ. Совѣтъ Общества, горячо принявъ предложеніе Г. Н. Потанина, употребилъ всѣ усилія къ осуществленію этого путешествія. Въ маѣ 1876 г. экспедиція, въ составѣ Г. Н. Потанина, члена-сотрудника Общества А. М. Позднѣева, на-

туралиста М. М. Березовскаго и топографа подпоручика Рафаилова, двинулась въ путь изъ Петербурга.

Маршрутъ экспедиціи охватилъ сѣверо-западную Монголію какъ бы кольцомъ. Выйдя изъ Зайсанскаго поста въ концѣ іюля 1876 г., Г. Н. Потанинъ посѣтилъ города: Кобдо, Хами, Улясутай, озеро Косоголь, монастырь Уланкомъ, откуда экспедиція снова прошла въ Кобдо и далѣе въ предѣлы Россіи на Кошъ-агачъ, куда и прибыла 17 декабря 1877 г. На всемъ этомъ пути Потанинъ неутомимо собиралъ всякія свѣдѣнія и, между прочимъ, дѣлалъ барометрическія наблюденія. Экспедиція собрала богатые коллекціи по зоологіи, ботаникѣ и геологіи. Кромѣ того, Г. Н. Потанинъ вывезъ изъ края драгоцѣнныя этнографическія свѣдѣнія, а также весьма обстоятельныя замѣтки о русской торговлѣ въ сѣверо-западной Монголіи.

Только-что закончивъ это богатое по своимъ результатамъ путешествіе, неутомимый труженникъ на полѣ географическихъ изслѣдованій—задумалъ уже новую экспедицію въ ту-же страну, для посѣщенія и изученія тѣхъ мѣстностей центральной части сѣверо-западной Монголіи, которыхъ ему не удалось увидать во время предшествовавшаго путешествія 1876—1877 годовъ. Въ составъ экспедиціи, кромѣ самого путешественника, вошли еще членъ-сотрудникъ Общества А. В. Адриановъ и топографъ Орловъ.

Выступивъ изъ Кошагача 9 іюня 1879 г., экспедиція направилась въ монастырь Уланкомъ, далѣе къ озеру Киргизъ-норъ, посѣтила городъ Кобдо, откуда вернулась въ Уланкомъ, а затѣмъ—направилась на востокъ къ озеру Теръ-норъ и далѣе, черезъ Дархатскій курень, къ озеру Косоголь и мѣстности Монъ въ долинѣ р. Иркуты. 1 декабря 1879 г. экспедиція прибыла въ Иркутскъ со всеми богатыми матеріалами, собранными въ путешествіи.

Въ 1880 году Г. Н. Потанинъ, возвратясь въ Петербургъ, употребилъ на обработку этихъ матеріаловъ все время до половины 1883 г. Результаты трудовъ Потанина были обнародованы подъ скромнымъ заглавіемъ „Очерки Сѣверо-зап. Монголіи“, послѣдній томъ которыхъ вышелъ въ 1883 г.

Этотъ объемистый, свыше 115 печатныхъ листовъ, трудъ является чрезвычайно драгоцѣннымъ вкладомъ въ географическую науку.

Въ 1883 г. вниманіе Русскаго Географическаго Общества обратилось на китайскую восточную окраину нагорной центральной Азіи, еще весьма мало извѣстную. Эта окраина представляла высокій научный интересъ въ физическомъ и біологическомъ отношеніи, какъ переходная полоса между холодными континентальными нагорьями (почти недоступными для культуры и осѣдности) и плодородными, теплыми, осѣдло населенными подгорьями и равнинами Срединной Имперіи—Китая.

Вотъ почему Императорское Русское Географическое Общество въ 1883 г. задумало снарядить экспедицію именно на эту окраину,—преимущественно, въ обитаемыя осѣдымъ населеніемъ долины и подгорья обширной сѣверо-западной Ганьсуйской провинціи Срединной Имперіи. Г. Н. Потанинъ и въ 1883 г. былъ поставленъ совѣтомъ Общества во главѣ снаряжаемой экспедиціи, а для производства геодезическихъ и астрономическихъ работъ вошелъ въ составъ экспедиціи достойный и опытный геодезистъ надв. сов. Скасси;—для составленія же коллекціи птицъ и млекопитающихъ натуралистъ Березовскій, спутникъ Потанина въ монгольской экспедиціи.

Сверхъ того къ экспедиціи присоединилась и жена Г. Н., сопровождавшая его—какъ мы и говорили выше—неотлучно и въ двухъ монгольскихъ экспедиціяхъ и оказывавшая мужу дѣятельную помощь въ метеорологическихъ наблюденіяхъ, веденіи дневника, сборѣ и сохраненіи коллекцій.

Высочайшему Покровителю Императорскаго Русскаго Географическаго Общества Государю Императору Александру III благоугодно было не только соизволить на доставленіе Г. Н. Потанина, его жены и спутниковъ на китайское побережье на военномъ фрегатѣ „Мининъ“, но повелѣть назначить Потанину и женѣ его офицерское жалованье во все продолженіе ихъ плаванія, начавшагося 15 августа 1883 года.

Выйдя изъ Пекина весною 1884 г. и двигаясь безъ торопливости, Потанинъ употребилъ все лѣто на достиженіе окраины Амдосскаго нагорья. Лѣто 1885 г. экспедиція употребила на главную свою задачу—ислѣдованіе въ разныхъ направленіяхъ Ганьсуйской окраины Тибетскаго нагорья. Зимовала экспедиція въ знаменитомъ Гунь-бумскомъ

буддйскомъ монастырѣ на самой границѣ Амдосскаго нагорья; весною 1886 г. была уже на Голубомъ озерѣ (Хухунорѣ), а затѣмъ—по р. Эциньгому углубилась въ самую внутренность Монголіи, которую пересѣкла въ меридіанѣ озера Косогола, по совершенно неизвѣстному доселѣ пути. И, наконецъ, спустившись по р. Орхону къ русской границѣ, позднею осенью 1886 г. достигла Кяхты.

Результаты экспедиціи Потанина чрезвычайно обширны и представляютъ высокій научный интересъ. 69 астрономическихъ пунктовъ, болѣе 6000 верстъ съемки, болшею частью—мензульной, представляютъ блестящій геодезическій и картографическій результатъ трудовъ превосходнаго геодезиста и астронома Скасси. Не менѣе богаты привезенныя Г. Н. коллекціи геологическія, зоологическія и ботаническія, а также—драгоценный этнографическій матеріаль.

Русское Географическое Общество единодушно оцѣнило заслуги для науки Г. Н. Потанина присужденіемъ ему, съ утвержденія Августѣйшаго своего Предсѣдателя, въ 1887 г. высшей своей награды—Константиновской медали.

На возвратномъ пути изъ экспедиціи Г. Н. пробылъ нѣсколько дней въ Томскѣ, гдѣ прочелъ любопытную лекцію, въ которой, между прочимъ, познакомилъ публику съ легендой, существующей въ Монголіи, о имѣющемъ быть второмъ пришествіи Чингизъ-хана, который, будто-бы, долженъ воплотиться въ какомъ-либо младенцѣ...

Затѣмъ, Г. Н. занималъ должность правителя дѣлъ Восточно-Сибирскаго отдѣла Императорскаго Русскаго Географ. Общества въ Иркутскѣ и, въ тоже время, занимался разработкой научныхъ матеріаловъ, собранныхъ во время экспедиціи.

Въ 1893 г. Г. Н. снова предпринялъ экспедицію, но она стоила жизни его женѣ, какъ и всегда, раздѣлявшей съ нимъ труды.

Г. Н. участвовалъ также, помѣщая свои статьи, въ „Вѣстникѣ Европы“, въ „Восточномъ Обзорѣннѣ“ и друг. періодическихъ изданіяхъ. Наука еще можетъ ожидать отъ него многого впереди..

5.

Г. И. Шелеховъ.

(Краткія біографическія свѣдѣнія—къ портрету его).

Однимъ изъ выдающихся людей прошлаго столѣтія, подвизавшихся въ Сибири, является Григорій Ивановичъ Шелеховъ. Онъ хотя и не былъ урожденцемъ Сибири, но почти вся жизнь его прошла въ ней. Г. И. родился въ 1748 году въ г. Рыльскѣ и происходилъ изъ небогатой купеческой семьи.

По смерти своего отца Г. И., слыша о неистощимыхъ богатствахъ Сибири, отправился въ эту окраину съ намѣреніемъ заняться здѣсь мѣховой торговлей, которой уже занимались въ то время нѣ-



Г. И. Шелеховъ.

земляками братьями Голиковыми, пробрался черезъ Сибирь на Охотское море, соорудилъ тамъ три судна и отправился на востокъ—отчасти для промысловъ, отчасти для сношеній съ японскими купцами. Во время этой экспедиціи онъ захватилъ нѣсколько Курильскихъ острововъ. Неудачи, сопровождавшія поѣздку, заставили Шелехова обратить свои виды на ту мѣстность, гдѣ расположены Алеутскіе острова. Сюда было совершено нѣсколько поѣздокъ. Въ одну изъ этихъ поѣздокъ штурманъ Прибыловъ, начальствовавшій надъ судномъ Шелехова, открылъ въ Беринговомъ проливѣ группу острововъ, въ честь открывшаго ихъ получившихъ

которые изъ его земляковъ. Въ Сибири Шелеховъ, прозанимавшійся нѣкоторое время торговлею, увлекся примѣромъ другихъ сибирскихъ купцовъ, которые плавали по Восточному океану и промышляли морскихъ бобровъ. Въ 1776 году онъ, въ компаніи съ своими

названіе *Прибыловыхъ*. Грузъ, вывезенный Прибыловымъ съ новооткрытыхъ острововъ, состоялъ изъ 2000 бобровъ, 40,000 котиковъ, 6000 голубыхъ песцовъ, 1000 пудовъ моржовыхъ клыковъ и 500 п. китоваго уса. Все это добыли 40 человекъ русскихъ въ теченіе двухъ лѣтъ.

Между тѣмъ, Шелеховъ задумалъ болѣе обширный планъ и, отдѣлившись отъ участія мелкихъ компаніоновъ, поставилъ себѣ главнѣйшею цѣлью упрочить за Россією новооткрытые острова, привести ихъ обитателей въ ея подданство, завести осѣдность, гдѣ это только представится возможнымъ. Цѣль эта была, конечно, въ тѣсной связи съ промышленными намѣреніями Шелехова.

Въ 1783 году 16 августа онъ, сопровождаемый женою, выступилъ въ море на нѣсколькихъ корабляхъ, построенныхъ въ своей собственной верфи близъ Охотскаго порта, и первый доставилъ основательныя свѣдѣнія о вновь открытыхъ островахъ. Въ іюнѣ слѣдующаго года Шелеховъ прибылъ къ острову Кадьяку, наибольшему изъ прилежащихъ къ матеріку Америки и населенному воинственнымъ народомъ, который еще въ 1761 и 1776 гг. отражалъ русскихъ промышленниковъ. То-же сопротивленіе встрѣтилъ и Шелеховъ, который, имѣя съ собою не болѣе 200 человекъ экипажа, подвергался серьезной опасности и избѣгнулъ ея—только благодаря храбрости русскихъ и неизвѣстному дикарямъ, нагонявшему на нихъ паническій ужасъ, огнестрѣльному оружію.

Въ 1785 году онъ отправилъ въ четырехъ байдарахъ 52 человекъ русскихъ и 120 алеутовъ къ востоку до Кенайскаго залива, чтобы ознакомиться съ мѣстностью и народами, населяющими на пути лежащіе острова и берега Америки. Посланные возвратились въ августѣ того же года, имѣвъ сношенія съ островитянами, кенайцами и чучачами, и привезли съ собою 20 человекъ заложниковъ отъ разныхъ племенъ. Подобная же поѣздка была совершена и въ 1786 г. къ мысу Или, причемъ были выстроены укрѣпленія при Кенайской губѣ. Въ слѣдующемъ году Шелеховъ посылалъ штурманомъ Измайлова и Бочарова къ сѣверо-западному берегу Америки, до залива Лотуэ. Эти штурманы составили означеннымъ мѣстамъ карты. Въ 1789 году по приказанію Шелехова его управляющимъ, грекомъ

Делаваромъ было основано селеніе въ Кенайской губѣ. Шелеховъ достаточно заботился объ основанныхъ имъ поселеніяхъ. Такъ, по его ходатайству, на островъ Кадьякъ была отправлена духовная миссія; для заведенія ремеслъ и земледѣлія посланы туда же, по его же представленію, 20 человѣкъ изъ ссыльныхъ мастеровыхъ, кузнецовъ слесарей и проч. и 10 семей хлѣбопашцевъ.

Въ 1785 году Шелеховъ возвратился изъ своихъ экскурсій въ Иркутскъ и здѣсь, въ качествѣ представителя компаніи, названной имъ „американской“, явился къ иркутскому генераль-губернатору и представилъ ему описаніе своихъ подвиговъ.

При покровительствѣ генераль-губернатора Якобія, доносившаго императрицѣ Екатеринѣ, что для утвержденія русскаго владычества на Восточномъ океанѣ необходимо предоставить компаніи Шелехова промышленную монополію въ открытыхъ имъ мѣстахъ,—Шелеховъ и его сотоварищи были награждены выдачей имъ 200.000 рублей. Кромѣ того, Шелеховъ, въ бытность въ томъ-же году въ Петербургѣ, былъ обласканъ императрицею и за свои услуги пожалованъ золотою медалью, осыпанною алмазами шпагою и похвальною грамотою. По возвращеніи изъ Петербурга въ Иркутскъ, Шелеховъ раздвинулъ составъ своей компаніи,—въ нее вошли иркутскіе купцы: Шараповъ, Михаилъ Сибиряковъ, Илья Сизовъ, Андрей Пахолковъ и друг.

Вскорѣ послѣ смерти Шелехова было представлено правительству о неудобствахъ промысловъ въ Америкѣ, гдѣ взаимное соревнованіе и безпорядки дѣль губили какъ дикарей, такъ и промышленниковъ, истребляя и самый предметъ промысловъ, такъ что въ концѣ прошлаго столѣтія на всей грядѣ Алеутскихъ острововъ уже совсѣмъ почти исчезли бобры и котики, и такая-же гибель угрожала берегу Америки. Вслѣдствіе этого въ 1798 году и была учреждена извѣстная Россійско-Американская компанія—съ главнымъ правленіемъ въ Петербургѣ.

Приобрѣтенныя Шелеховымъ Россіи владѣнія въ Сѣверной Америкѣ, вмѣстѣ съ Алеутскими островами, въ 1867 г. уступлены, какъ извѣстно, Сѣверо-Американскимъ штатамъ.

Умеръ Шелеховъ 20 іюня 1795 года въ Иркутскѣ, на 48 году жизни. Надъ могилою его, противъ алтаря церкви

Иркутскаго Знаменскаго женскаго монастыря, въ 1800 году воздвигнуть очень красивый мраморный памятникъ, украшенный бронзовыми атрибутами: шпагою, якорями, канатами, компасомъ, тюками съ товаромъ и проч. Съ трехъ сторонъ памятника сдѣланы надписи, принадлежащія перу Г. Р. Державина и И. И. Дмитриева.

Изъ этихъ надписей видно, что Шелеховъ возбуждалъ удивленіе современниковъ своею предприимчивостью и пользовался большою славою. Надписи Державина и въ прозѣ, и въ стихахъ, слѣдующія:

„Здѣсь, въ ожиданіи пришествія Христова, погребено тѣло, по прозванію—Шелехова, по дѣяніямъ—безцѣннаго, по промыслу—гражданина, по замысламъ—мужа почтеннаго, разума обширнаго и твердаго, потому что въ царствованіе Екатерины Вторя, Императрицы и Самодержицы Всероссійской, Государыни славной и великой, расширившей свою имперію побѣдами враговъ ея на западѣ и на полудни, онъ отважными своими морскими путешествіями на востокъ нашель, покорилъ и присовокушилъ въ державѣ Ея не только острова Кяхтакъ, Афагнатъ и многіе другіе, но и самую матерую землю Америки, простираясь къ сѣверовостоку. Завелъ въ нихъ домостроительство, кораблестроеніе и хлѣбопашество и, испрося архимандрита съ братією и клиромъ, провозгласилъ въ грубомъ народѣ, неслышаннымъ невѣжествомъ поправномъ, невѣдомое тамъ имя Божіе и во имя Святыя Живоначальныя Троицы насадилъ православную христіанскую вѣру въ лѣто 1794-е. Христе Спасителю! Причи его къ лику благовѣстниковъ, возжегшихъ на землѣ свѣтъ твой предъ человеки“.

Далѣе:

Колумбъ здѣсь русскій погребецъ!
Проплыль моря, открыль страны безвѣстны,
И зря, что все на свѣтѣ тлѣнь,
Направилъ парусъ свой
Въ океанъ небесный—
Искать сокровищъ горныхъ, неземныхъ,
Сокровище Благихъ!
Его ты, Боже, душу упокой!

Другая надпись—Дмитріева—заключается въ высокопарныхъ стихахъ:

Какъ царства плыли ко стопамъ Екатерины,
Россѣ Шелеховъ безъ войскъ, безъ громоносныхъ силъ,
Притекъ къ Америкѣ чрезъ бурныя пучины
И нову область покорилъ.
Не забывай, потомокъ,
Что Россѣ—твой предокъ—и на востокѣ громокъ!

Надпись, находящаяся на третьей сторонѣ памятника, даетъ краткія біографическія свѣдѣнія о Шелеховѣ: «Григорій Ивановичъ Шелеховъ,

рыльскій именной гражданинъ, родился года 1748, вступилъ въ супружество года 1775, началъ торговлю свою въ областяхъ Сибири въ 1773 год., морскія путешествія совершилъ въ 1783, 1784 и 1785 годахъ, скончался 1795 г. іюня 20 дня*.

Конечно, эти восхваленія преувеличены; но, во всякомъ случаѣ, Шелеховъ былъ отважнымъ человѣкомъ, типомъ русскаго удалца, обладавшаго недюжинной энергіей и силой, и дѣятельность его заслуживаетъ того, чтобы ее отмѣтить на страницахъ исторіи...

6.

Сеидъ-Абдуль-Ахатъ-ханъ, Бухарскій эмиръ.

(Краткія біографическія свѣдѣнія—къ портрету его).

Помѣстивъ также въ „Путеводителѣ“ портретъ нынѣшняго эмира Бухарскаго Сеидъ-Абдуль-Ахатъ-хана, какъ одного изъ болѣе развитыхъ и гуманныхъ средне-азиатскихъ властителей, даемъ нѣкоторыя біографическія свѣдѣнія о немъ.

Сеидъ - Абдуль - Ахатъ-ханъ — четвертый сынъ эмира Сеидъ-Мозафаръ-Эддина, умершаго въ Бухарѣ 31 октября 1885 г. Въ 1883 г. Мозафаръ-Эддинъ ходатайствовалъ предъ Государемъ Императоромъ объ официальномъ признаніи Сеидъ-Абдуль-Ахата наслѣдникомъ Бухарскаго ханства, на что и послѣдовало Высочайшее соизволеніе. Церемонія водворенія эмира въ правахъ владѣтеля ханствомъ состоялась въ Бухарѣ 4-го ноября 1885 г. Съ тѣхъ поръ онъ благополучно управляетъ своей небольшой, но обильной дарами природы, страной. Сеидъ-Абдуль-Ахатъ-ханъ родился въ Керминѣ, въ 1857 г. Мать эмира—персіянка, по имени Шампаты, была извѣстна своимъ умомъ и считалась любимой женой Мозафаръ-Эддина. Дѣтство и первые годы юности Сеидъ-Абдуль-Ахатъ провелъ при дворѣ отца. Ему было дано обычное воспитаніе, какое получаютъ мусульманскіе принцы на Востокѣ. Кромѣ родного, таджикскаго языка, его обучили персидской и арабской грамотѣ, заставили выучить наизусть коранъ и шаріатъ, а также позна-

комили съ нѣкоторыми лучшими образцами восточной литературы. Значительныя свѣдѣнія по исторіи и литературѣ Востока эмиръ пріобрѣлъ уже впоследствии. Въ 13 лѣтъ Мозафаръ-Эддинъ уже женилъ его, а въ 18—назначилъ бекомъ (окружнымъ начальникомъ) въ Кермене, гдѣ Сеидъ-Абдуль-Ахатъ и жилъ до смерти отца. Управляя этимъ бекствомъ, эмиръ пріобрѣлъ общее расположеніе народа за свою справедливость, доступность и попеченіе о нуждахъ народныхъ. Преобладающей страстью эмира въ этотъ періодъ его жизни—была страсть къ лошадамъ и наѣздничеству. Онъ считался и до сихъ поръ считается лучшимъ ѣздокомъ въ ханствѣ. Въ 1883 г. Мозафаръ-Эддинъ отправилъ его въ Москву присутствовать на коронаціи. По окончаніи коронаціонныхъ празднествъ въ Москвѣ, онъ посѣтилъ Петербургъ. Поѣздка молодаго принца въ Россію произвела на него глубокое впечатлѣніе. Милостивое обращеніе съ нимъ Государя Императора и Августѣйшей Семьи глубоко запало въ душу молодаго узбека, а культурная жизнь русскаго народа внушила ему горячее желаніе перенести все видѣнное имъ на почву своей родной страны. Вступивъ во владѣніе ханствомъ, эмиръ ознаменовалъ свое правленіе цѣлымъ рядомъ полезныхъ реформъ и преобразованій. Первую и главную изъ нихъ составляетъ уничтоженіе невольничества. Затѣмъ, послѣдовало сокращеніе, почти на половину, бухарской арміи, содержаніе которой тяжелымъ бременемъ лежало на разстроенныхъ финансахъ страны. Уничтоженіе *зиндановъ* (подземныхъ тюремъ), отмѣна пытокъ и казней, также принадлежатъ почину молодаго эмира. Съ самага водворенія своего у кормила правленія, Сеидъ-Абдуль-Ахатъ непрерывно заботился объ упорядоченіи податной и финансовой системъ, о развитіи въ странѣ торговли и промышленности. Сеидъ-Абдуль-Ахатъ пробуждается, обыкновенно, съ восходомъ солнца и, проводя день въ занятіяхъ, оставляетъ ихъ только послѣ вечерняго намаза. По общимъ отзывамъ, эмиръ отъ природы добръ, справедливъ, твердъ въ своихъ отношеніяхъ къ окружающимъ лицамъ, простъ и привѣтливъ въ обращеніи съ ними; но, въ то же время, крайне требователенъ по отношенію исполненія должностными лицами возложенныхъ на нихъ служебныхъ обязанностей.



Его свѣтлости Саидъ-Абдуль-Ахатъ-ханъ Эмиръ Бухарскій.

Изъ этихъ свѣдѣній видно, что нынѣшній Бухарскій эмиръ заслуживаетъ вниманія по его реформаторской дѣятельности въ своемъ государствѣ.

Въ 1893—1894 г.г. эмиръ Сеидъ-Абдуль-Ахатъ-ханъ посетилъ вторично Москву и Петербургъ, былъ осыпанъ милостями покойнаго Государя Императора Александра III и получилъ титулъ свѣтлости. Въ 1895 г., нынѣ благополучно царствующимъ Государемъ Императоромъ, эмиръ зачисленъ въ Терское казачье войско—генераль-лейтенантомъ.

Современемъ, если состоятся слѣдующіе выпуски „Путеводителя“, мы предполагаемъ въ нихъ помѣстить портреты и другихъ азіатскихъ властителей.

7.

1) Минусинскій округъ *).

Въ минусинскомъ округѣ 7 волостей и 2 инородныхъ управы, состоящихъ подъ началомъ 4 земскихъ засѣдателей,—они-же мировые посредники и судебные слѣдсватели. Лучшія села: Абаканское, Каратузъ, Шушикское и Новоселово. Въ первомъ и послѣднемъ производится приемъ и выдача почтовой корреспонденціи. Въ 7 верстахъ отъ Абаканска и вблизи Новоселовой имѣются параконныя пристани. Во всѣхъ селахъ округа существуютъ школы. Минусинскій округъ—житница Восточной Сибири. Такъ какъ онъ, преимущественно, степной, то здѣсь вторую отрасль промышленности послѣ земледѣлія представляетъ скотоводство, а жители притаежныхъ мѣстъ съ успѣхомъ занимаются пчеловодствомъ. Въ округѣ находятся: 2 винокуренныхъ завода, 1 сахарный, 1 стеклянный, 3 паровыхъ мукомольныхъ мельницъ, 1 конный заводъ и 1 желѣзно-дѣлательный, на которомъ работы производятся на артельномъ началѣ—едва-ли не единственномъ въ Россіи. Въ Западной и Южной окраинахъ округа много богатыхъ золотосодержащихъ росыпей и соляныхъ озеръ. Инородцы почти поголовно христіане. Роды „Карькиныхъ“ и „Кобельковыхъ“

*) Разсчитывая въ слѣдующемъ изданіи дать свѣдѣнія и объ округахъ Сибири, мы теперь—въ видѣ пробы—даемъ свѣдѣнія о минусинскомъ и канскомъ окр. енисейской губ.

считаются самыми богатыми; представители ихъ, для русскихъ гостей, имѣють дома на европейскій образецъ, гдѣ перѣдко льется шампанское. Лошадей богачи изъ нихъ считаютъ не головами, а косяками. Въ восточной сторонѣ округа есть цѣлебное озеро Широ и курортъ его прогрессивно расширяется. Съ юга къ округу примыкаетъ пограничный Усинскій край, граничащій съ Китаемъ и управляемый особыми чиновниками. Китайскіе подданные—сойоты—въ лѣтнее время пригоняють къ границѣ гурты всякаго скота и мѣняютъ его нашимъ купцамъ на разные бракованные товары. Въ минусинскомъ округѣ существуетъ „Царство въ Царствѣ“. Это Ирбинская посессионная дача, гдѣ можно встрѣтить цѣлыя поселки, невѣдомыя здѣшней администраціи...

2) Канскій округъ.

Населеніе канскаго округа—все русское. Оно управляется 4 волостными правленіями и 3 засѣдателями,—они-же посредники и слѣдователи. Въ округѣ существуютъ винокуренный и солеваренный заводы и золотосодержащіе прииска (*Бълюгорія*), уже вырабатывающіеся. Населеніе занимается земледѣліемъ и работами на заводахъ и приискахъ. Пути сообщенія невозможны. Пьянство свило здѣсь прочное гнѣздо и прекрасный полъ, по близости къ приискамъ, чрезвычайно щеголеватъ и добродушенъ. Криминальныхъ случаевъ здѣсь болѣе, чѣмъ въ остальныхъ округахъ. Авторы ихъ—въ большинствѣ поселенцы и потомки рабочихъ и мастеровыхъ давно закрытаго солевареннаго каторжнаго завода. По селамъ канскаго округа когда то жили декабристы, и добрая память о нихъ живетъ въ народѣ по сію пору. Еще особенностію округа можно считать Шалаевское отдѣльное крестьянское общество—на крайнемъ Сѣверо-востокѣ. Лѣтомъ проѣхать туда возможно только чрезъ нижнеудинскій округъ, а по зимамъ—просѣкой въ тайгѣ, представляющей одну станцію въ 120 верстѣ. Благодаря малому количеству кабаковъ, шалаевскіе крестьяне живутъ зажиточно: иные изъ нихъ имѣють по десятку тысячъ руб. и занимаются, кромѣ земледѣлія, рыбо и звѣрловствомъ...

8.

ДОБАВЛЕНІЯ.

1. Къ трактамъ.

Якутскъ.—Вилюйскъ. Якутскъ.—Верхоянскъ.—Колымскъ*).

№№ по- рядков.	СТАНЦІИ.	Число верстъ.	№№ по- рядков.	СТАНЦІИ.	Число верстъ.
	<i>Отъ г. Якутска. до г. Вилюйска.</i>		7	Хатыгнахская	25
1	Хатырчиннахская	30	8	Тандинская	35
2	Чупульская	40	9	Берде-Кельская	150
3	Багалахская	40	10	Кень-Юрихская	90
4	Тыттахская	40		Граница Верхоян- скаго окр. 400 в.	
5	Бадараннахская	50	11	Сурухтатская	85
6	Бырылахская	50	12	Сиремская	115
7	Тогюннихская	50	13	Сисембасская	150
8	Боруннюлахская	40	14	Верхоянская (городъ)	150
9	Баланнахская	40		Итого до Верхоян.	930
10	Ильбягинская	50		<i>Отъ г. Верхоянска до г. Колымска.</i>	
	Граница — 430 в.		1	Абычинская	150
11	Бапчагайская	50	2	Тастатская	115
12	Бюгюяхская	50	3	Кюрюлятская	270
13	Хапчагайская	40	4	Эбелякская	150
14	Булгунняхтатская	50		Колымская граница.	
15	Чигичанская	50	5	Кель-Кельская	150
16	Вилюйская (городъ)	40	6	Верестяхская	190
	Итого	710	7	Маловская	90
	<i>Отъ г. Якутска до г. Верхоянска.</i>		8	Средне-Колымская	150
1	Турусларская	20		Итого отъ Верхоян. до Колымск.	1265
2	Мякиринская	30		Всего отъ Якутска до Средне- Колымска	2195
3	Хомустатская	20			
4	Елегняхская	20			
5	Харагадердинская	20			
6	Торагайская	20			

*) Свѣдѣніе объ этихъ трактахъ сообщены извѣстнымъ путешеству. по Сибири членомъ общества распростран. священ. писанія И. К. Голубевымъ.

2. Къ страницѣ 10.

Обращеніе почтово-товаро-пассажирскихъ поѣздовъ №№ 3 и 4 между станціями Владивостокъ—Черниговка будетъ производиться по росписанію, объявленному 1-го января 1895 г.; а между станціями Черниговка—Иманъ по росписанію, объявленному 15-го марта 1895 г.

(Пассажиры слѣдуютъ съ пересадкой на мосту рѣки Уссури, гдѣ перезружается изъ балажѣ).

ОТПРАВЛЕНІЕ И ПРИВѢТІЕ ПОѢЗДОВЪ НА ГЛАВНЫХЪ СТАНЦІЯХЪ.						
Владивостокъ—Иманъ п. № 4.						
СТАНЦІИ.	Привѣтіе.		Стоянка.		Отправленіе.	
	час.	мин.	час.	мин.	час.	мин.
Владивостокъ	у	т р	а.		9	—
Раздольное	12	36	—	09	12	45
Никольское	2	11	—	14	2	25
Спасская	8	52	—	13	9	05
Уссури	6	—	4	—	10	утра.
Мур.-Амурскій	2	30	—	25	2	55
Иманъ	3	45	дн я.			

Иманъ—Владивостокъ п. № 3.						
СТАНЦІИ.	Привѣтіе.		Стоянка.		Отправленіе.	
	час.	мин.	час.	мин.	час.	мин.
Иманъ	но чи.				4	10
Мур.-Амурскій	5	—	—	15	5	15
Уссури	9	—	3	—	12	дня.
Спасская	8	45	3	05	11	50
Никольское	8	—	—	15	8	15
Раздольное	9	42	—	08	9	50
Владивостокъ	1	30	дн я.			

3. Къ страницѣ 13¹⁾.

Росписаніе отправленія и прибытія поѣздовъ на Уральской и Закаспійской желѣзныхъ дорогахъ.

Уральской (13 стр.)—Пермь—Тюмень—Тура и обратно.

(По мѣстному времени).

Тов. пас. 8.	Тов. пас. 6.	Почтов. пас. 4.	Число верстѣ.	СТАНЦІИ.	Почтов. пас. 3.	Тов. пас. 5.	Тов. пас. 7.
І—Ш.	І—Ш.	І—Ш.			І—Ш.	І—Ш.	І—Ш.
11 0*	10 20	9 0*	—	От. Пермь—буф. . . пр.	8 30	8 15*	2 30
11 15*	10 36	9 16*	6	Мотовилиха. . . .	8 20	8 5*	2 20
11 55*	11 30	9 44*	16	Левшино.	7 53	7 35*	1 40
12 40*	12 20	10 21*	34	Ляды	7 15	6 32*	12 14
1 20*	1 5	10 48*	44	Сылва—буф. . . .	6 54	6 1*	11 35

¹⁾ Росписаніе это, какъ и ниже приводимое Закаспійской желѣзной дороги, заимствовано изъ „Указателя пароходовъ и иныхъ сообщ.“, изд. Мин. пут. сообщ., при чемъ цифры, по-

Тов. пас. 8.	Тов. пас. 6.	Почтов. пас. 4.	Число перей.	С Т А Н Ц И И.		Почтов. пас. 3.	Тов. пас. 5.	Тов. пас. 7.
I—III.	I—III.	I—III.		I—III.	I—III.	I—III.	I—III.	
2 6*	1 51	11 20*	58	Вадская		6 20	5 5	10 38
2 49*	2 34	11 46*	68	Камарихинская . .		5 59*	4 34	10 2
3 48*	3 40	12 28*	86	Селанка		5 22*	3 45	9 10
4 42*	4 27	1 6*	104	Лысьва		4 34*	2 39	8 5
5 15*	5 0	1 36*	119	Пр. Чусовская—буф. .	От.	4 0*	2 0	7 15
6 10	— —	— —	—	От. Чусовская	пр.	9 50*	— —	— —
6 15*	— —	— —	196	(Въѣздъ Чусовская- Березники).				
				Пр. Березники	От.	9 45	— —	— —
7 0	5 45	2 0*	119	От. Чусовская—буф. .	Пр.	3 38*	1 17	5 10*
7 32	6 16*	2 26*	126	Ермакъ		3 19*	12 58	4 51*
8 18	6 58*	3 3*	134	Архиповка		2 56*	12 34	4 25*
9 16	7 43*	3 43*	148	Всесвятская		2 16*	11 56	3 48*
9 50	8 18*	4 16*	162	Журавликъ		1 41*	11 13	3 0*
10 31	8 51*	4 49*	172	Паша		1 13*	10 42	2 27*
11 10	9 28*	5 24*	184	Бѣлая		12 37*	10 0	12 2*
11 44	10 2*	5 57*	197	Вижай		12 4*	9 25	11 22*
12 20	10 38*	6 31*	—	Пр. Висеръ—буф. . .		11 30*	8 50	10 49*
2 50	11 16*	6 56	211	От.	Пр.	11 10*	8 15	10 15*
3 36	11 52*	7 26	225	Теплая-гора		10 40*	7 31	9 31*
4 10	12 24*	7 54	239	Усть-Тискошь		10 2*	6 0	8 37*
4 55	1 8*	8 26	248	Европейская		9 42*	5 29*	8 14*
5 52	1 47*	8 56	262	Уральская		9 4*	4 30*	7 25*
6 30*	2 17*	9 24	276	Азиатская		8 28*	3 34*	6 25*
7 5*	2 52*	9 51	—	Пр. Кушва—буф. . . .	От.	7 56*	2 57*	5 41
8 0*	3 10*	10 9	291	От.	Пр.	7 38*	2 30*	5 16
8 35*	3 35*	10 30	300	Баранчинская		7 20*	2 9*	4 55*
9 28*	4 18*	11 3	317	Дал		6 44*	1 20*	4 8
10 10*	5 0*	11 38	—	Пр.	От.	6 6*	12 30*	3 20
— —	— —	— —	335	Нижн.-Тагиль буф. .				
12 25*	5 30*	12 4	—	От.	Пр.	5 39	11 40*	2 20
12 58*	6 0	12 33	347	Шайтанка		5 10	11 7*	1 47
1 48*	6 42	1 8	360	Анатольская		4 40	10 37*	1 13
3 8*	7 45	1 57	382	Невьянскъ — буф. . .		4 1	9 39*	11 35
4 0*	8 29	2 34	400	Нейво-Руданская . .		3 14	8 21*	9 30
4 45*	9 0	2 59	409	Верхъ-Невьянскъ . .		2 54	7 55*	9 5
5 57*	10 2	3 44	430	Тарасково		2 8	6 53*	7 58
6 47	10 42	4 15	448	Исетъ		11 28	5 53	6 53
7 35	11 30	4 50	—	Пр.	От.	2 50	5 0	6 0
— —	— —	— —	467	Екатеринб. —буф. .		I		
10 20	— —	5 35	—	Отъ	Пр.	11 57	— —	3 45*
11 18	— —	6 19*	482	Истокъ		11 22	— —	3 10*
12 15	— —	7 10*	500	Косулино		0 32	— —	2 10*
1 21	— —	8 1*	520	Важенково—буф. . .		9 40	— —	1 9*
2 21	— —	8 48*	542	Грязновская		8 42	— —	11 50*
3 0	— —	9 24*	560	Пр. Богдановичъ —буф.	От.	7 52	— —	10 36*
— —	— —	10 0*	—	От. Богдановичъ . . .	Пр.	7 8	— —	5 33
— —	— —	11 23*	38	(Въѣздъ Богданов.- Островская.)				
— —	— —	— —	—	Пр. Островская	От.	5 45*	— —	4 10

мѣщенныя въ лѣвой отъ читающаго рамкѣ, слѣдуетъ читать по направленію—сверху внизъ, а цифры въ правой рамкѣ—снизу вверхъ.

Послѣ составленія для „Путеводителя“ отдѣла „Железнодорожное сообщеніе“ на Уральской и Закаспійской воен. желѣзн. дорогахъ введенъ общій тарифъ, разсчитанныя таблицы провозной платы по которому помѣщены на 318 стр.

Тов. пас. 8.	Тов. пас. 6.	Почтов. пас. 4.	Число верстъ.	СТАНЦІИ.	Почтов. пас. 3.	Тов. пас. 5.	Тов. пас. 7.
I—III.	I—III.	I—III.			I—III.	I—III.	I—III.
3 29	— —	9 49*	560	От. Богданович.—буф. Пр.	7 25	— —	9 42*
4 15	— —	10 28*	580	Пышминская	6 43	— —	8 52*
5 0	— —	11 9*	—	Пр. От.	5 48*	— —	7 48*
— —	— —	— —	601	Камышловъ—буф.	— —	— —	— —
6 50*	— —	11 40*	—	От. Пр.	5 3*	— —	6 45*
7 49*	— —	12 31*	618	Аксариха	4 31*	— —	6 11*
8 42*	— —	1 20*	638	Ощепково	3 32*	— —	5 2
10 9*	— —	2 32*	668	Поклевская	2 28*	— —	3 50
11 41*	— —	3 43*	699	Ютала	1 11*	— —	2 27
12 49*	— —	4 27*	715	Тугулымъ	12 32*	— —	1 40
1 50*	— —	5 10*	733	Кармакъ	11 44*	— —	12 40
2 52*	— —	5 57*	752	Перевалово	11 2*	— —	11 54
3 30*	— —	6 30*	—	Пр. От.	10 10*	— —	11 0
— —	— —	— —	771	Тюмень—буф.	— —	— —	— —
— —	— —	6 45	—	От. Пр.	— —	— —	7 30
— —	— —	7 0	776	Пр. Тура От.	— —	— —	7 15

Ночное время отъ 6 0* вѣч. до 5 59* утра обознач. звѣздочкою возлѣ цифры—минутъ.

4. Къ къ страницѣ 17.

2.—Закаспійск. (17 с.)—Узунъ—Ада—Самаркандъ¹⁾ и обратно.
(По Асхабадскому времени).

Тов. пас. 5.	Пассаж. 2) 3.	Почтов. пас. 3.) 3.	Число верстъ.	СТАНЦІИ.	Почтов. пас. 4.) 3.	Тов. пас. 6.
II. III.	II. III.	II. III.			II. III.	II. III.
4 15*	11 50*	6 30*	—	От. Узунъ—Ада—буф. Пр.	6 50	9 0*
5 42*	12 58*	7 40*	26	Михайловская	5 45*	7 45*
6 48	1 47*	8 32*	48	Мулла-Кара	4 32*	6 35*
9 0	3 13*	9 50*	82	Баила-Итемъ	3 8*	4 55*
10 35	4 5*	10 52*	112	Айдинъ	1 48*	3 20
11 45	4 32*	11 24*	127	Переваль	1 10*	2 27
1 10	5 25*	12 17*	143	Ахча-Куйма	12 20*	1 20
3 5	6 35	1 40*	174	Казавджикъ	10 25*	11 35
3 50	7 9	2 20*	190	Узунъ—Су	8 50*	10 35
4 55	7 56	3 18*	213	Ушакъ	7 40*	9 30
6 5*	8 56	4 27*	—	Пр. От.	6 20*	8 0
— —	— —	— —	243	Кизиль-Арватъ	— —	— —
7 30*	9 6	4 37*	—	От. Пр.	6 0*	7 0*
9 0*	9 55	5 34*	270	Коджъ	5 6	5 39*
10 30*	10 41	6 27	294	Бама	4 18	4 24*
12 0*	11 34	7 29	324	Арчманъ	3 15	2 53*
1 32*	12 28	8 37	354	Бахарденъ	2 15	1 27*
2 56*	1 17	9 38	381	Келята	1 15	12 5*
4 19*	2 4	10 31	406	Геокъ—Тене	12 13	10 53*
5 30*	2 44	11 20	428	Безменъ	11 22	9 46*
6 30	3 18	12 0	—	Пр. От.	10 37	8 50*
— —	— —	— —	448	Асхабадъ—буф.	— —	— —
7 20	3 38	12 30	—	От. Пр.	10 12	8 8*
7 52	3 57	12 52	458	Аннау (раз.)	9 54	7 42*
9 10	4 41	1 43	480	Глуръ	9 8	6 39*
10 22	5 24	2 33	504	Ахсу	8 17	5 30
11 8	5 51	3 3	518	Баба-Дурмазъ	7 49	4 42
12 13	6 29*	3 49	536	Артыкъ	7 10	3 45
12 57	6 55*	4 19	551	Каушутъ	6 36	2 53
2 26	7 31*	5 5	568	Каахка	6 0	1 53
3 30	8 4*	5 43	586	Армаизъ—Сагадъ	5 18*	12 45

¹⁾ Самаркандъ — оригинальный, старинный—полутатарскій городъ,—основанъ, какъ предполагаютъ, еще въ IX столѣтїи. Въ X вѣкѣ Самаркандъ описывался, какъ большой и

Гов. нас. 5.		Пассаж. 2) 3.		Почтов. нас. 2) 3.		Число верст.	СТАНЦИИ.	Почтов. нас. 3) 4.		Гов. нас. 6.		
И. Ш.	И. Ш.	И. Ш.	И. Ш.	И. Ш.	И. Ш.			И. Ш.	И. Ш.			
4	58	8	48*	6	35*	607	Душакъ (поч.)	4	35*	11	40	
6	0*	9	24*	7	17*	627	Такиръ	3	47*	10	27	
9	2*	10	13*	8	15*	651	Тедженъ (поч.)	3	0*	9	17	
10	2*	10	53*	9	1*	673	Геокъ-Сюрь	2	5*	7	57	
11	12*	11	37*	9	53*	698	Джуджуклу	1	16*	6	44	
12	30*	12	25*	10	48*	723	Дортъ-Кую	12	27*	5	34*	
1	49*	1	6*	11	45*	746	Карабата	11	40*	4	23*	
3	0*	1	47*	12	55*	—	Пр. Мервъ—буф.	От.	10	46*	3	10*
—	—	—	—	—	—	770	От. Вайрамъ-Али	Пр.	10	12*	1	45*
4	0*	1	59*	1	47*	—	Курбаиъ-Кала	—	9	19*	12	33*
5	20*	2	45*	2	50*	796	Бельчи	—	8	39*	11	29*
6	8	—	—	3	30*	813	Равнина	—	8	3*	10	41*
7	4	—	—	4	10*	831	Учъ-Аджи	—	7	18*	9	33*
8	11	—	—	5	0*	853	Пески	—	6	38*	8	36*
9	14	—	—	5	50*	872	Репетекъ	—	5	40*	7	12*
10	39	—	—	6	48	901	Караулъ-Кую	—	4	40	5	45
12	20	—	—	8	3	931	Барханы	—	3	37	1	45
1	38	—	—	9	0	954		—	2	42	12	29
2	45	—	—	9	55	976						

сѣвѣннѣйшій городъ. Большая часть его жителей магометане — таджики, узбеки, иранцы. Больше 3 тысячъ евреевъ и только незначительное число русскихъ. Въ городѣ находится главное управление Самаркандской области, 1 русско-туземная школа, 23 медресе (796 учениковъ), 83 мактаба (1222 ученик.) и 8 еврейскихъ хедеровъ. Существующіе здѣсь старинныя мечети и могилы — привлекаютъ въ Самаркандъ массы магометанъ-богомольцевъ изъ различныхъ мѣстъ Азіи. Въ торговомъ отношеніи городъ не имѣетъ значенія

2) Отправляется въ дни прибытія и отправленія почтовыхъ пароходовъ въ Узунъ-Ада. Въ этихъ поѣздахъ имѣются вагоны-буфеты.

3) Отправляется изъ Узунъ-Ада только въ дни, когда почтовый пароходъ въ Узунъ-Ада запаздываетъ на столько, что поѣздъ № 3 не можетъ быть отправленнымъ въ 9 ч. вечера.

Спальныя мѣста безъ особой платы. Расписание это читается также, какъ и Уральскъ. желѣзн. дор. (см. — выше). Плата какъ за проѣздъ, такъ и за багажъ на этой дорогѣ и на Уральской взимается по общему тарифу, введенному въ 1894 г., расцѣпными таблицами котораго приведены выше. Плата эта (включая сюда и 15% государственннй сборъ) расцѣпляется такимъ образомъ: Пассажиры III класса на разстояніяхъ отъ 1 до 300 в. платятъ по расцѣпу за каждую версту проѣзда, а именно: отъ 1 до 160 вер. — по 1,4375 коп. съ версты, а отъ 161 до 300 в., прибавляя къ платѣ за 160 въ 2 р. 30 к. по 0,9 к. съ версты; начиная же съ 301 версты, плата взимается не съ версты, а съ цѣлаго поса по 20 коп. за каждый, при чемъ неполное разстояніе пося принимается къ расцѣпу, какъ полное. Размѣры поясовъ установлены слѣдующіе:

отъ 301 до 500 верстъ	8 поясовъ по 25 вер. кажд.
" 501 " 710	" 7 " " 30 " "
" 711 " 990	" 8 " " 35 " "
" 991 " 1510	" 13 " " 40 " "
свыше этого разстоянія	" " 50 " "

Сообразно этому, при исчисленіи платы за проѣздъ на разстояніяхъ свыше 300 вер., къ платѣ за 300 вер. слѣдуетъ прибавлять стоимость общаго числа поясовъ, которые пассажиръ имѣетъ проѣхать. Напр., по различн. поясамъ плата должна составлять: 1 пося (301—326 вер.) = 3 р. 56 к. + 24 к. = 3 р. 80 к.; 2 пося (326—350 в.) = 3 р. 80 к. + 20 к. = 4 р.; 3 пося (351—375 в.) = 4 р. + 20 к. = 4 р. 20 к. и т. д. Для полученія платы II класса нужно плату III кл. помножить на 1½, а для полученія платы I кл. нужно плату III кл. помножить на 2½. По поясамъ же плата для II кл. увеличивается въ каждомъ поясѣ на 30 и для I кл. — на 50 коп.

Съ пассажирскаго багажа на разстояніяхъ отъ 1 до 300 верстъ взимается по расцѣпу за каждую версту перевозки по 1/10 + 15 процентовъ государственнаго налога съ 10 фунтовъ; за 1-й пося отъ 301 до 325 вер. берется та же плата, какъ за 300 вер., т. е. 17,25 коп.; въ каждомъ же послѣдующемъ поясѣ плата увеличивается на 1½ коп. съ каждыхъ 10 фунтовъ багажа.

Тов. пас. 5.		Пассаж. 3.) 3.		Почтов. пас.2) 3.		Число верст.	СТАНЦИИ.		Почтов. пас.2) 4.		Тов. пас. 6.	
II.	III.	II.	III.	II.	III.		II.	III.	II.	III.	II.	III.
3	42	—	—	10	45	—	Пр.	От.	1	50	11	22
—	—	—	—	—	—	998	Аму-Дарья-буф.	—	—	—	—	—
4	15	—	—	11	35	—	От.	Пр.	1	15	8	50
5	17	—	—	12	35	1005	Фарабъ	—	12	30	8	5
6	19*	—	—	1	37	1026	Ходжа-Давлетъ	—	11	17	6	45
7	31*	—	—	2	33	1045	Каракуль	—	10	35	5	50*
8	48*	—	—	3	35	1069	Янагутъ	—	9	35	4	30*
9	44*	—	—	4	23	1087	Мургакъ	—	8	53	3	38*
10	53*	—	—	5	20	—	Пр.	От.	8	0	2	33*
—	—	—	—	—	—	1110	Бухара-буф.	—	—	—	—	—
11	38*	—	—	6	20*	—	От.	Пр.	6	55	1	55*
12	55*	—	—	7	42*	1134	Кую-Мазаръ	—	5	48*	12	45*
1	38*	—	—	8	28*	—	Водокачка (раз.)	—	5	2*	11	43*
2	25*	—	—	8	58	1151	Кизиль-Тепе	—	4	35*	11	18*
3	35*	—	—	10	10*	1172	Маликъ	—	3	30*	10	5*
5	20*	—	—	11	40*	1196	Кермине	—	2	15*	8	40*
6	56	—	—	1	5*	1220	Зиадинъ	—	1	15*	7	14*
8	16	—	—	2	15*	1244	Тугай-Робатъ	—	12	5*	5	34
9	37	—	—	3	20*	—	Пр.	От.	11	5*	4	8
—	—	—	—	—	—	1271	Катты-Курганъ-буф.	—	—	—	—	—
10	7	—	—	3	45*	—	От.	Пр.	10	40*	3	38
11	24	—	—	4	38*	1295	Нагорная	—	9	53*	2	26
1	0	—	—	6	5	1322	Джума	—	8	54*	1	3
2	5	—	—	7	0	1344	Пр. Самаркандъ-буф.	От.	8	0*	11	47

5. Къ страницѣ 129.

Пароходы Амурскаго общества пароходства и торговли изъ Хабаровска слѣдуютъ до Камень-Рыболова, заходя и на станцію Иманъ Уссурийской ж. д. Приводимъ этотъ маршрутъ:

Отъ Хабаровска	Версть.	Отъ Хабаровска	Версть.
Казакевичева	40	Буссе	453 ³ / ₄
Ванюкова	140	Маркова № 1	476 ³ / ₄
Козловская	211	" № 2	543 ³ / ₄
Нижне-Михайловск.	118 ¹ / ₄	" № 3	588 ³ / ₄
Иманъ	385	" № 4	627 ³ / ₄
Красноярская	391	Камень-Рыболовъ	766

Пріѣздъ въ Томскъ, пребываніе и отъѣздъ ЕГО ИМПЕРАТОРСКАГО ВЫСОЧЕСТВА НАСЛѢДНИКА ЦЕСАРЕВИЧА въ 1891 году°).

Давно ожидаемое и радостное событіе посѣщенія Томска Его Императорскимъ Высочествомъ Наслѣдникомъ Цесаревичемъ—совершилось 5 іюля 1891 г., и томичи, полные вѣрноподданческаго восторга, удостоились встрѣтить и принять у себя желаннаго Царственнаго Гостя.

Наканунѣ, 4 іюля, Его Высочество прибылъ въ село Семилужное, лежащее въ 25 верстахъ отъ Томска, гдѣ и соизволилъ принять обѣдъ отъ томскихъ 1-й гильдіи купцовъ Алексѣя и Александра Евграфовичей Кухтериныхъ. Переночевавъ здѣсь, Высокій Путешественникъ отбылъ въ 8-мъ час. утра.

Съ ранняго утра, 5 числа, едва забрежжилъ денной свѣтъ, массы народа со всѣхъ концевъ Томска стремились къ мѣсту, гдѣ должна была послѣдовать встрѣча Его Императорскаго Высочества (за пересыльной тюрьмой, въ 4 верстахъ отъ города). Въ этомъ мѣстѣ, для приѣма и отдохновенія Высокаго Гостя, былъ устроенъ изящный домикъ-павильонъ (нынѣ сгорѣвшій), состоявшій изъ трехъ комнатъ—небольшаго зала, кабинета для Его Высочества и уютной маленькой комнатки для помѣщенія личнаго адъютанта Его Высочества. Полъ этого павильона и лѣстница (въ пять ступеней), ведшая въ него, были устланы краснымъ сукномъ и коврами. Внутри павильона стояла мягкая мебель. Все это было декорировано живыми цвѣтами и растеніями, которыми была украшена и лѣстница—съ обѣихъ сторонъ**).

*) Описаніе это было своевременно составлено, при участіи издателя „Путеводителя“, и напечатано въ „Сибирск. Вѣстн.“.

**) Павильонъ этотъ помѣщенъ въ „Путеводителѣ“—въ рисунокѣ встрѣчи Его Высочества Наслѣдника Цесаревича въ Томскѣ.

Около павильона, въ ожиданіи прибытія Его Императорскаго Высочества Наслѣдника Цесаревича, собрались представители городского общественнаго управленія—члены управы и гласные, а также нѣкоторыя начальствующія лица, инспекторъ врачебной управы, д. с. с. докторъ медицины Маткевичъ, и члены врачебной управы—врачи Еланцевъ и Березницкій. Противъ павильона, сплошной стѣной, тянулась публика, видимо, съ горячимъ нетерпѣніемъ ожидавшая прибытія Царственнаго Гостя. Здѣсь-же скромно пріютился въ срединѣ толпы одинъ изъ мѣстныхъ фотографовъ Я. Оппенгеймъ со своими аппаратами. По обѣимъ сторонамъ пути слѣдованія Его Императорскаго Высочества стояли, по прямой линіи, нижніе чины мѣстнаго баталіона и нѣкоторые изъ обывателей, принявшіе на себя трудъ, совместно съ полиціей, наблюдать за поддержаніемъ порядка.

Въ 9 часовъ утра показались первые экипажи. Въ народѣ началось шумное волненіе, но вскорѣ разъяснилось, что это прибылъ багажъ Его Высочества и членовъ свиты Его. Экипажи эти, не останавливаясь, прослѣдовали въ городъ. Затѣмъ, въ 9¹/₄ часовъ прибылъ начальникъ Сибирскаго жандармскаго корпуса генераль-маіоръ Н. И. Александровъ, а вслѣдъ за нимъ—въ 9 ч. 40 минутъ утра—и. д. начальника томскаго почтово-телеграфнаго округа с. с. Павловъ.

Наконецъ, давно ожидаемый радостный моментъ наступилъ, и въ 9 часовъ 55 минутъ утра показался экипажъ, въ которомъ находился Его Императорское Высочество Наслѣдникъ Цесаревичъ; съ нимъ имѣлъ счастье ѣхать начальникъ губерніи, камергеръ Двора Его Величества Г. А. Тобизень, встрѣтившій Его Высочество на границѣ Томской губерніи.

При появленіи Его Императорскаго Высочества у павильона, раздались восторженные, несмолкаемые крики „ура“ многотысячной толпы народа. На всѣхъ лицахъ ярко отпечатлѣвались глубокорадостныя чувства. Картина была, поистинѣ, величественная и трогательная. Погода стояла прекрасная,—какъ-будто, сама природа гармонировала тому праздничному настроенію, которымъ былъ преисполненъ весь народъ. Ряды обнаженныхъ головъ, волновавшихся

какъ море, неумолчные могучіе крики восторга—все это умиляло душу и наполняло чѣмъ-то возвышеннымъ, доселѣ неиспытаннымъ...

Его Императорское Высочество, поддерживаемый начальникомъ губерніи, вышелъ изъ экипажа, встрѣченный привѣтственнымъ словомъ городского головы П. В. Михайлова. Онъ соизволилъ принять поднесенный отъ городского общества хлѣбъ-соль на изящномъ блюдѣ и такой-же солонкѣ. Передавъ хлѣбъ-соль Своему адъютанту, Наслѣдникъ Цесаревичъ милостиво выразилъ благодарность и удостоилъ пожатіемъ руки городского голову. Послѣ того Его Императорское Высочество вошелъ въ павильонъ и, пробывъ тамъ нѣсколько минутъ, изволилъ выйти на лѣстницу, а затѣмъ—послѣдовалъ въ городъ. Въѣздъ въ городъ происходилъ въ такомъ порядкѣ: впереди ѣхалъ полиціймейстеръ В. В. Ушаковъ, въ сопровожденіи нѣсколькихъ конвойныхъ, изъ которыхъ обращалъ на себя вниманіе одинъ—происхожденіемъ изъ кавказскихъ горцевъ, одѣтый въ эффектный національный костюмъ; за полиціймейстеромъ слѣдовалъ экипажъ съ начальникомъ Сибирскаго жандармскаго округа, генераль-маіоромъ Александровымъ; потомъ уже слѣдовалъ Его Императорское Высочество въ открытой коляскѣ, запряженной парой сѣрыхъ лошадей купца И. И. Колосова (попечителя Томскаго реального училища), имѣя по лѣвую руку начальника губерніи; въ слѣдующихъ экипажахъ слѣдовали лица свиты Его Императорскаго Высочества—генераль-адъютантъ князь В. И. Барятинскій, свиты Его Величества контръ-адмиралъ Басаргинъ, личный адъютантъ Его Императорскаго Высочества и другія особы, прибывшія къ павильону вслѣдъ за Наслѣдникомъ Цесаревичемъ.

Народъ съ громкими криками „ура“! массой хлынулъ за экипажемъ Его Высочества, направлявшимся мимо церкви Вознесенія, по Иркутской улицѣ, чрезъ устроенныя, на, такъ называемомъ, „Бѣлозерьѣ“, триумфальныя ворота, и, затѣмъ, по Воскресенской горѣ, къ часовнѣ Иверской Божіей Матери. Толпа, по мѣрѣ слѣдованія Его Императорскаго Высочества, все болѣе возрастала. Тутъ едвали не было полъ-Томска, и мы не преувеличимъ, если опредѣлимъ цифру ея въ 15 тысячъ человѣкъ. Старые, молодые,

юнца, женщины, пѣшіе, верхами и въ экипажахъ—все это представляло необычайное и никогда невиданое въ Томскѣ зрѣлище. Восторженные крики этой толпы составляли какъ-бы море звуковъ и сливались въ потрясающій гулъ общаго ликования...

Въ часовнѣ Иверской Божіей Матери преосвященнымъ Макаріемъ, въ сослуженіи городского духовенства, въ 8 ч. утра совершено было молебствіе съ акаѳистомъ иконъ Иверской Божіей Матери. Въ 9³/₄ часовъ звонъ на колокольнѣ церкви Богоявленія Господня возвѣстилъ всѣмъ собравшимся о вѣздѣ Наслѣдника Цесаревича въ городъ. Для встрѣчи Его Императорскаго Высочества собрались въ устроенномъ томскимъ мѣщанскимъ обществомъ шатрѣ передъ часовнею: почетное городское духовенство съ о.о. архимандритами Никаноромъ и Лазаремъ и преосвященнѣйшимъ Макаріемъ во главѣ; предс. губерн. правленія К. А. Шапошниковъ, начальствующія и должностныя лица разныхъ вѣдомствъ, имѣвшія право на представленіе Его Высочеству, а также почетныя городскія дамы. Прямо противъ часовни, лицомъ ко входу въ нее, выстроены были ученики мужской гимназіи, справа—реального училища и студенты университета, а слѣва—ученики уѣзднаго училища. Воспитанницы женскихъ учебныхъ заведеній разставлены были по тротуару угловаго дома Королева. Устроенная по лѣвую сторону часовни трибуна переполнена была дамами. Въ 10 ч. 10 мин. Его Императорское Высочество изволилъ прибыть въ часовню въ сопровожденіи начальника губерніи, лицъ свиты и представителей городского общественнаго управленія, встрѣтившихъ Его при вѣздѣ въ городъ. На помостѣ шатра Его Высочество встрѣченъ былъ преосвященнѣйшимъ Макаріемъ съ крестомъ и святою водою, причемъ преосвященный имѣлъ счастье привѣтствовать Его Высочество рѣчью...

По окончаніи рѣчи преосвященнаго, Его Высочество прикладывался ко кресту и изволилъ принять поднесенную ему преосвященнымъ икону Иверской Божіей Матери. Затѣмъ, послѣдовало краткое молебствіе, начавшееся эктенею и заключившееся многолѣтіемъ Государю Императору, Государынѣ Императрицѣ, Наслѣднику Цесаревичу и всему Царствующему Дому. Его Высочество послѣ того прикла-

дывался снова ко кресту и къ иконѣ Иверской Божіей Матери, во время чего пѣвчіе пѣли тропарь Богородицѣ. Въ 10 ч. 25 м. Его Высочество, при восторженныхъ кликахъ всѣхъ собравшихся, изволилъ отбыть отъ часовни. По Его отъѣздѣ преосвященнымъ Макаріемъ, въ сослуженіи всего присутствовавшего духовенства, совершено было благодарственное молебствіе.

Послѣ посвѣщенія часовни Иверской Божіей Матери, Его Высочество послѣдовалъ въ помѣщеніе, приготовленное для Него въ новомъ губернаторскомъ домѣ, на Соборной площади, гдѣ Его Высочеству были представлены начальникомъ губерніи всѣ представители отдѣльныхъ вѣдомствъ, депутаціи отъ окружныхъ городовъ Томской губерніи, представители сословій и редакторъ „Сибирск. Вѣстн.“ В. П. Картамышевъ.

Отъ Томскихъ мѣщанскаго и ремесленнаго обществъ, какъ и отъ городскихъ обществъ окружныхъ городовъ и волостей, были подносимы Его Высочеству хлѣбъ-соль на художественно исполненныхъ блюдахъ и такихъ-же солонкахъ, и Его Высочество соизволилъ милостиво принять всѣ эти поднесенія.

Около половины второго часа дня Наслѣдникъ Цесаревичъ прослѣдовалъ изъ своего помѣщенія въ новомъ губернаторскомъ домѣ на завтракъ къ начальнику губерніи, гдѣ былъ встрѣченъ послѣднимъ въ подѣздѣ. Супруга начальника губерніи, вмѣстѣ съ членами семейства, встрѣтила Его Высочество на верхней площадкѣ лѣстницы. За столомъ Его Высочество изволилъ сидѣть между супругою начальника губерніи—съ правой стороны—и преосвященнымъ Макаріемъ—съ лѣвой.

Начальникомъ губерніи провозглашенъ былъ тостъ за здоровье Августѣйшаго Гостя, встрѣченный присутствовавшими криками „ура“! Послѣ этого Его Высочеству поданъ былъ въ гостинной чай и кофе, а затѣмъ—Высокій Гость отбылъ для посвѣщенія епархіальнаго архіерея.

Въ 2 часа 20 мин. Его Императорское Высочество, въ сопровожденіи начальника губерніи и лицъ свиты, изволилъ посвѣтить преосвященнѣйшаго Макарія, епископа томскаго и семипалатинскаго. Встрѣченный его преосвященствомъ на крыльцѣ архіерейскаго дома, Наслѣдникъ Цесаревичъ про-

слѣдовалъ чрезъ залу въ гостинную, гдѣ соблаговолилъ кушать предложенный Ему чай. Во время бесѣды Его Высочества съ преосвященнымъ Макаріемъ, хоромъ архіерейскихъ пѣвчихъ исполнены были: нѣкоторыя строфы изъ гимна „Колѣна, Россы, преклоните“, написанные на коронаваніе императора Николая I, одинъ номеръ изъ „Алтайской лепты“, нѣсколько строфъ изъ славянскаго гимна и гимна въ честь великаго князя Владиміра, а въ заключеніе—„Слава“. По выходѣ изъ гостинной преосвященный Макарій представилъ Его Высочеству двоихъ священниковъ изъ алтайскихъ уроженцевъ (телеутовъ), принадлежащихъ къ алтайской и киргизской миссіямъ: о.о. Гавріила Оттыгашева и Стефана Борисова, а также одного воспитанника алтайской миссіи, иконописца, имѣвшихъ счастье поднести Его Высочеству: послѣдній икону Божіей Матери „Достойно есть“, своего письма, а первые—изданія алтайской миссіи. Въ 2 ч. 40 м. Его Высочество изволилъ отбыть изъ архіерейскаго дома, сопровождаемый до крыльца его преосвященствомъ.

Около 3-хъ часовъ по полудни Его Императорское Высочество Наслѣдникъ Цесаревичъ удостоилъ посѣтить Томскій Іоанно-Предтеченскій женскій монастырь. У „Святыхъ“ воротъ Его Высочество былъ встрѣченъ, при колокольномъ звонѣ, настоятельницей монастыря Серафимой, казначеей монахиней Зинайдой, настоятелемъ Томскаго мужскаго Алексѣевскаго монастыря и благочиннымъ—архимандритомъ Лазаремъ, и духовенствомъ женскаго монастыря. Настоятельница монастыря держала икону въ вышитой золотомъ и жемчугомъ ризѣ, монастырской работы; подъ иконою было полотенце, на концахъ котораго находился вензель Наслѣдника Цесаревича „Н“ подъ короной и вышито: „Его Императорскому Высочеству Благовѣрному Государю Наслѣднику Цесаревичу Николаю Александровичу. Отъ Томскаго Іоанно-Предтеченскаго женскаго монастыря. 5 іюля 1891 года“. Казначей монастыря держала блюдо съ хлѣбомъ-солью. Блюдо это выточено въ монастырѣ и роскошно отдѣлано шелками и золотомъ; по каймѣ блюда вышито: „Его Императорскому Высочеству Благовѣрному Государю Наслѣднику Цесаревичу Николаю Александровичу. Отъ Томскаго Іоанно-Предтеченскаго женскаго монастыря“. По срединѣ блюда

вензель Наслѣдника Цесаревича, надъ которымъ—пальма, вышитая зеленымъ шелкомъ по золотому фону. Хлѣбъ—черный, русскій; на немъ солонка изъ того-же дерева, какъ и блюдо,—вся вышитая жемчугомъ, съ вензелемъ Наслѣдника Цесаревича, отдѣланнымъ золотомъ. На блюдѣ подъ хлѣбомъ подушечка изъ бѣлой канфы (атласа). Подъ блюдомъ находилось полотенце изъ холста, производства женскаго монастыря, вышитое шелками; рисунокъ изображалъ русскихъ дѣвушекъ; по краямъ вышито: „Ея Императорскому Величеству Благовѣрной Государынѣ Императрицѣ Маріи Ѳеодоровнѣ. Отъ Томскаго Іоанно-Предтеченскаго монастыря“. Архимандритъ Лазарь и остальное духовенство встрѣтили Наслѣдника Цесаревича съ престольнымъ крестомъ и хоругвями.

Игуменья Серафима, поднося Наслѣднику Цесаревичу икону, сказала: „Ваше Императорское Высочество! Прошу удостоить своимъ вниманіемъ и принять Святую икону, издѣлія нашего монастыря, отъ смиренной игуменьи съ сестрами“.

Наслѣдникъ Цесаревичъ перекрестился, взявъ икону, поцѣловалъ ее и передалъ одному изъ лицъ своей свиты.

Затѣмъ, казначея монастыря, монахиня Зинаида, удостоилась поднести Его Высочеству хлѣбъ-соль, сказавъ: „Ваше Императорское Высочество! Всеподданнѣйше просимъ принять отъ насъ хлѣбъ-соль. Находящееся-же подъ хлѣбомъ полотенце, съ вышивкой нашего издѣлія, нижайше просимъ передать отъ смиренной юной нашей обители Ея Императорскому Величеству Государынѣ Императрицѣ“.

Его Высочество милостиво благодарилъ обѣихъ, приложился ко кресту и прослѣдовалъ въ церковь св. Иннокентія, черезъ дворъ, гдѣ были размѣщены шпалерами монашествующія сестры, воспитанницы монастыря и ученицы церковно-приходской школы женскаго монастыря, которыя встрѣтили Наслѣдника Цесаревича „пояснымъ“ поклономъ. На ступеняхъ церкви св. Иннокентія размѣстился хоръ женскаго монастыря. Во время слѣдованія Наслѣдника Цесаревича по двору обители хоръ встрѣтилъ Его пѣніемъ: „Днесъ благодать св. Духа насъ собра“, а когда Его Высочество вступилъ на паверть храма, хоръ запѣлъ тропарь святителю Иннокентію: „Свѣтильниче церкви“. Когда Наслѣдникъ

Цесаревичъ выходилъ изъ церкви, хоръ запѣлъ: „Спаси, Господи, люди Твоя“. Его Высочество прошелъ отъ церкви до игуменскаго корпуса съ непокрытой головой. Съ одной стороны шелъ начальникъ губерніи, камергеръ Г. А. Тобизенъ, съ другой—настоятельница монастыря, съ которой Его Высочество милостиво бесѣдовалъ, спрашивая, —сколько лѣтъ она въ монастырѣ, какими средствами существуетъ монастырь и сколько монахинь и воспитанницъ въ монастырѣ и церковно-приходской школѣ. При вступленіи въ игуменскій корпусъ, Высокій Гость былъ встрѣченъ гимномъ „Коль славенъ нашъ Господь въ Сионѣ“. Его Высочество прослѣдовалъ въ пріемный залъ, куда, кромѣ него, вошли только настоятельница монастыря, преосвященный Макарій, архимандритъ Лазарь и казначей монастыря. Вся же свита оставалась въ смежной комнатѣ, гдѣ были выставлены образцы производства женскаго монастыря —свѣчи разной величины и цвѣтовъ, чашаны бѣлаго воска и разныя вышитыя вещи. Хоръ монастыря въ это время пѣлъ національный гимнъ „Боже, Царя Храни!“ По просьбѣ игуменьи Серафимы, Его Высочество изволилъ откушать чашку чая, которая и была поднесена Ему казначеей, сестрой Зинаидой, причемъ Его Высочество попробовалъ и печеніе монастыря. Откушавъ чаю, Высокій Гость поднялся съ дивана, на которомъ изволилъ сидѣть, и благосклонно оглядѣлъ залъ, убранный скромно, но очень изящно: съ лѣвой стороны отъ входа—портреты Царствующиыхъ Государя Императора и Государыни Императрицы, между которыми портретъ Его Императорскаго Высочества Наслѣдника Цесаревича; подъ портретомъ вензель Его Высочества изъ миртъ, на правой сторонѣ портреты покойныхъ Августѣйшихъ Его Высочества Дѣда—Александра II и Прадѣда—Николая I, между которыми громадный, во всю стѣну, вензель Его Высочества изъ искусственныхъ атласныхъ цвѣтовъ, на шелковомъ, сиреневаго цвѣта, фонѣ, задрапированный голубыми занавѣсами съ гирляндой изъ цвѣтовъ внизу. Мебель залъ обита атласомъ, цвѣта бордо, а столы покрыты были бархатными скатертями съ золотыми кистями. Залъ уставленъ цвѣтущими олеандрами и другими цвѣтами въ вазахъ. По выходѣ въ смежную комнату, Его Высочеству одною изъ воспитанницъ монастыря, шестилѣтней сироткой, было под-

несено отъ имени ученицъ полотенце, своего издѣлія, шитое русскимъ швомъ, причемъ ребенокъ—депутатъ въ видѣ привѣтствія смѣло и бойко прочелъ передъ Его Высочествомъ „Свѣтильниче церкви“, за что и удостоился милостивой улыбки Высокаго Гостя и чести поцѣловать руку Его Высочества. Наслѣдникъ Цесаревичъ еще разъ милостиво поблагодарилъ игуменью Серафиму за поднесенные ему монастыремъ подарки.

Осмотрѣвъ, затѣмъ, образцы монастырскаго производства и удостовѣвъ нѣкоторые изъ нихъ взять въ руки, причемъ на вопросъ Его Высочества игуменья объяснила, что синія свѣчи употребляются и здѣсь по примѣру Кіево-Печерской лавры,—Высокій Гость послѣдовалъ въ домовую церковь настоятельницы. Остановившись, недоходя лѣваго крылоса, передъ иконой Божьей матери „Достойно есть“, Его Высочество перекрестился и приложился къ Св. иконѣ. Когда онъ обернулся къ входной двери, очастливленныя игуменья и казначея монастыря отъ полноты чувствъ сдѣлали Его Высочеству земной поклонъ и облобызали Его руку. Хоръ въ это время пѣлъ тропарь „Память праведнаго“: а когда Его Высочество при выходѣ началъ спускаться съ лѣстницы, Его сопровождали торжественные звуки молитвы: „Спаси, Господи, люди Твоя!“ У выхода игуменья и казначея еще разъ сдѣлали Его Высочеству земной поклонъ, причемъ первая сказала:

— „Ваше Императорское Высочество! мы неученыя, не сумѣемъ, какъ и благодарить Васъ за то счастье и радость, которыя Вы доставили намъ Своимъ Высокимъ посѣщеніемъ“.

Въ отвѣтъ на эту простую искреннюю благодарность Его Высочество милостиво сказалъ, что въ обители все прекрасно и Онъ всемъ остался доволенъ.

Его Императорское Высочество Наслѣдникъ Цесаревичъ отбылъ при колокольномъ звонѣ изъ женскаго монастыря во дворецъ около 4 часовъ пополудни.

Ровно въ 7 часовъ вечера Наслѣдникъ Цесаревичъ, въ сопровожденіи начальника губерніи и свиты, изволилъ прибыть въ томское общественное собраніе. У особо устроеннаго на этотъ случай входа чрезъ террасу собранія Его Высочество былъ встрѣченъ представителями города, съ

городскимъ головою во главѣ. Его Высочество изволилъ сидѣть въ срединѣ стола, устроеннаго на возвышеніи; по правую руку Его помѣстился преосвященный Макарій, а по лѣвую—начальникъ губерніи; остальные приборы за этимъ столомъ заняли лица свиты и высшіе представители администраціи, въ числѣ которыхъ находился и городской голова. Прочія приглашенныя лица, въ числѣ 60 человекъ, размѣстились на двухъ другихъ столахъ, накрытыхъ перпендикулярно къ столу, за которымъ сидѣлъ Его Высочество. Первый тостъ провозглашенъ былъ начальникомъ губерніи за драгоценное здоровье Государя Императора и Государыни Императрицы. Затѣмъ, послѣдовалъ тостъ городского головы за здоровье Высокаго Гостя города Томска, Наслѣдника Цесаревича, милостиво соизволившаго принять хлѣбъ-соль отъ города. Въ отвѣтъ на этотъ тостъ Его Императорскому Высочеству благоугодно было высказать благодарность городскому обществу за радушный приемъ и пожеланіе процвѣтанія городу Томску. Громкое „ура!“ сопровождало каждый тостъ.

На террасѣ собранія во время обѣда игралъ омскій казачій оркестръ. Послѣ стола, Его Высочество изволилъ бесѣдовать съ нѣкоторыми лицами изъ высшей томской администраціи и около 9 ч. веч. отбылъ изъ собранія, сопровождаемый до экипажа городскимъ головою, представителями города и присутствовавшими на обѣдѣ лицами....

Послѣ обѣда въ собраніи, Его Императорское Высочество изволилъ возвратиться въ губернаторскій домъ и, на привѣтственные неумолкаемые клики народа, собравшагося въ громадномъ числѣ около дома, выйти на балконъ и милостиво раскланяться. По уходѣ Его Высочества обратно въ покои, народъ, все таки, не умолкалъ, желая еще разъ лицезрѣть Дорогого Гостя; но Его Высочество, сильно утомившись (было уже около 10 часовъ вечера), изволилъ черезъ адъютанта сообщить собравшимся, что Онъ хочетъ отдохнуть. Соблюдая всевозможную тишину, народъ немедленно удалился съ площади.

Вообще, во все время пребыванія Его Императорскаго Высочества царилъ самый образцовый порядокъ, чему, не говоря ужъ объ умѣлой распорядительности полиціимей-

стера и чиновъ полиціи, много способствовало и то, что и самъ народъ сознавалъ важность этого дня.

Въ субботу, 6 іюля, Его Императорское Высочество Наслѣдникъ Цесаревичъ осчастливилъ Своимъ посѣщеніемъ Томскій университетъ. Цесаревичъ изволилъ прибыть въ университетъ въ 10¹/₂ час. утра. Въ роскошно декорированномъ зданіи и прилегающемъ къ нему скверѣ были собраны студенты, гимназисты, воспитанники реального училища, женской гимназіи, уѣзднаго и приходскихъ училищъ г. Томска со всѣмъ персоналомъ служащихъ. Ученики и ученицы приходскихъ школъ и уѣзднаго училища были разставлены шпалерами между воротами, ведущими въ скверъ, и главнымъ университетскимъ подъѣздомъ, по обѣ стороны пути слѣдованія Его Высочества. Всѣ дѣвочки были въ розовыхъ платьяхъ съ букетами полевыхъ цвѣтовъ. По обѣимъ сторонамъ подъѣзда, у зданія, стояли воспитанники гимназіи и реального училища, а около нихъ воспитанницы Владимірскаго женскаго пріюта. У входа стояли студенты университета, оставшіеся на лѣто въ Томскѣ, а въ вестибюлѣ были разставлены воспитанницы Маріинской женской гимназіи. Лѣстница была убрана тропическими растеніями и устлана краснымъ сукномъ и коврами.

Лишь только показалась за рѣшеткой университетскаго сквера коляска Его Высочества, какъ со всѣхъ сторонъ грянуло единодушное „ура“, смѣшанное со звуками народнаго гимна, исполненнаго оркестромъ и хоромъ уѣзднаго училища, расположенными передъ главнымъ университетскимъ подъѣздомъ. Наслѣдникъ Цесаревичъ изволилъ выѣхать въ университетскій скверъ въ коляскѣ, оставивъ сопровождавшихъ Его Высочество конвой внѣ сквера, и милостиво отвѣчалъ на неумолкавшія привѣтствія дѣтей. По выходѣ изъ коляски Его Императорское Высочество былъ встрѣченъ профессорами университета in corpore съ ректоромъ и попечителемъ учебнаго округа во главѣ, и изволилъ принять отъ попечителя почетный рапортъ. Поднявшись по лѣстницѣ, Наслѣдникъ Цесаревичъ посѣтилъ университетскую церковь, гдѣ былъ встрѣченъ съ крестомъ и святою водою настоятелемъ церкви профессоромъ богословія и законоучителями гимназіи и реального училища. Послѣ краткаго привѣтствія Его Высочество приложился ко кресту и за-

нять мѣсто въ церкви впереди, справа. За Нимъ расположились свита и служебный персоналъ. По лѣвую сторону стояли дамы. Послѣ краткаго молебствія и провозглашенія многолѣтія Царствующему Дому, Его Высочество, въ сопровожденіи присутствовавшихъ въ церкви, при пѣніи хоромъ воспитанниковъ и студентовъ „Коль славень“, направился чрезъ внутреннія двери въ сосѣдній актовъ залъ, убранный зеленью, гдѣ Его Высочеству удостоились быть представленными члены университетскаго совѣта и инспекторъ студентовъ. Занявъ за столомъ предсѣдательское мѣсто, Его Высочество изволилъ выслушать теплое привѣтствіе попечителя учебнаго округа, и принять, при пѣніи народнаго гимна, поднесенный ректоромъ университета, въ изящномъ портфель, дипломъ на званіе почетнаго члена Императорскаго Томскаго университета. По окончаніи народнаго гимна, Его Высочество изволилъ благодарить университетъ за привѣтствіе и выразить, что Онъ съ удовольствіемъ принимаетъ званіе почетнаго члена университета, посѣщеніе котораго останется для него самымъ отраднымъ воспоминаніемъ путешествія по дорогой Ему Сибири.

Изъ актовъ зала Наслѣдникъ Цесаревичъ, при пѣніи „Господи, силою Твоею“, направился въ богатѣйшее въ Сибири книгохранилище—въ университетскую бібліотеку, гдѣ подробно осматривалъ наиболѣе рѣдкія и цѣнныя изданія, причѣмъ бібліотекаремъ и попечителемъ дѣлались необходимыя объясненія. Засимъ были посѣщены Его Высочествомъ кабинеты и музеи: физиологическій, зоологическій, геологическій, археологическій, гистологическій, ботанический и физическій, читальный залъ, въ которомъ ученицы женской гимназіи удостоились поднести Его Высочеству вышитыя шелками скатерть и подушку; помѣщеніе гимназіи, гдѣ были собраны ученики гимназіи и реального училища, единодушно привѣтствовавшіе Августѣйшаго Гостя, и залъ совѣта, гдѣ Его Высочество изволилъ начертать въ особой книгѣ, въ память своего посѣщенія университета: „Цесаревичъ Николай. 6 іюля 1891 года“. Въ археологическомъ музеѣ и въ залѣ совѣта Его Высочеству были поднесены милостиво принятыя Имъ изданія попечителя и университетскаго совѣта. Ученики гимназіи и реального училища встрѣтили Его Высочество пѣніемъ „Слава“, и уче-

ницы гимназій удостоились милостиваго одобренія Его Высочества за стройно пропѣтый народный гимнъ. По окончаніи осмотра университета, продолжавшагося полтора часа, Цесаревичъ, по пути, усыпанному цвѣтами, и при неумолкавшихъ восторженныхъ кликахъ всѣхъ присутствовавшихъ, изволилъ отбыть изъ университета на пароходъ для дальнѣйшаго слѣдованія въ Tobольскъ и Омскъ. При выходѣ Его Высочества изъ главнаго подъѣзда воспитанницы Владимірскаго пріюта удостоились поднести Цесаревичу свою работу.

Въ 12 часовъ 10 минутъ дня Его Императорское Высочество изволилъ прибыть въ сопровожденіи свиты, мѣстнаго начальства и массы народа на Черемошинскую пристань, гдѣ уже стоялъ подъ парами, въ ожиданіи Августѣйшаго Путешественника, изящно убранный національными флагами, живою зеленью и растеніями пароходъ „Николай“.

Вся дорога до пристани, на разстояніи 5-ти верствъ, была живописно украшена флагами, а по обѣимъ сторонамъ стояла сплошной стѣной масса народа, который теперь въ большомъ числѣ стремился къ пристани, чтобы еще разъ увидѣть Дорогого Гостя, котораго трехсотлѣтняя русская Сибирь не смѣла и мечтать когда-нибудь увидѣть.

Признательность сибиряковъ за такую великую милость, которую оказалъ суровой Сибири Его Императорское Высочество своимъ пріѣздомъ, щедроты и милости, разсыпаемые рукой Царственнаго Гостя,—все, вмѣстѣ взятое, наэлектризовало такъ томичей, что у многихъ на глазахъ виднѣлись слезы, и вся масса, какъ одинъ человѣкъ, оглашала воздухъ могучими криками „ура“...

Кромѣ парохода „Николай“, были приготовлены еще пароходы „Казанецъ“, для лицъ свиты Его Высочества, и пароходъ „Нижегородецъ“, любезно уступленный владѣльцами его для представителей городского общества, нѣкоторыхъ начальствующихъ лицъ и почетныхъ дамъ, пожелавшихъ проводить Его Высочество до устья Томи.

Въ 12 часовъ 35 минутъ пополудни пароходъ „Николай“, на которомъ изволилъ находиться Его Высочество, тронулся въ путь, при громкихъ восторженныхъ кликахъ многотысячной толпы. Съ Его Высочествомъ отбылъ также начальникъ губерніи, который сопровождалъ Государя Наслѣд-

ника до Сургута, начальникъ сибирскаго жандармскаго округа генераль Александровъ и томскій губернской прокуроръ С. Ф. Мальцевъ.

Его Высочество неоднократно изволилъ появляться на мостикѣ парохода и удостоивать поклонами провожавшій народъ.

При своемъ отбытіи Его Высочество изволилъ благодарить начальствующихъ лицъ и городскаго голову за приемъ, оказанный Ему въ Томскѣ. Его Высочество остался очень доволенъ тѣмъ порядкомъ, который соблюдался въ городѣ во время его пребыванія, и нѣкоторыхъ лицъ соизволилъ наградить подарками. Такъ, попечитель Западно-Сибирскаго учебнаго округа д. с. с. В. М. Флоринскій удостоился получить портретъ Его Высочества съ собственноручной подписью, оправленный въ изящную серебряную рамку съ Императорской изъ серебра-же короной, помѣщенный въ изящномъ футлярѣ; предсѣдатель губернскаго правленія К. А. Шапошниковъ получилъ дорогой, украшенный брилліантами, перстень и портретъ Его Высочества; городской голова П. В. Михайловъ также удостоился получить портретъ Его Высочества съ одинаковой отдѣлкой, какъ и попечитель учебнаго округа. Томскій полиціймейстеръ В. В. Ушаковъ, за особую распорядительность, удостоился получить перстень съ крупнымъ сапфиромъ, окруженный брилліантами. Кромѣ того, удостоились получить подарки еще слѣдующія лица: подполковникъ Гудимъ-Левковичъ—перстень съ рубинами и брилліантами, приставъ 2-й части г. Томска П. П. Аршауловъ—перстень малаго размѣра съ рубинами и двумя брилліантами, горный исправникъ Н. Н. Барковъ—глухіе золотые часы съ изображеніемъ государственнаго герба на верхней крышкѣ и съ золотой цѣпью. Получили подарки и другія лица; а купцы Алексѣй и Александръ Евграфовичи Кухтерины—по драгоцѣнному перстню каждый. Впрочемъ, никто не остался безъ награжденія, и щедроты Его Высочества Государя Наслѣдника распространились на многихъ. Такъ, всѣ нижніе полицейскіе чины получили по 3 руб. на человѣка, кучера экипажей, возившихъ лицъ свиты Его Высочества, по золотому каждый; награду получили и нижніе чины жандармскаго корпуса. Въ пользу

бѣдныхъ жителей Томска. Его Высочество повелѣлъ выдать 2000 руб.

Пароходъ „Нижегородецъ“ нѣсколько отсталъ отъ парохода „Николай“, на которомъ находился Его Высочество, такъ какъ былъ чѣмъ-то задержанъ на пристани; но, затѣмъ, были усилены пары и пароходъ далъ полный ходъ, и въ 5 часовъ пополудни, пройдя уже устье Томи, въ 8 верстахъ отъ него на р. Оби, догналъ пароходъ „Николай“. Всѣ лица, бывшія на „Нижегородцѣ“, высыпали на верхнюю палубу и мостикъ и громкими дружными криками „ура“ выразили свой восторгъ. Одушевленіе достигло своего апогея, — многіе отъ избытка радостнаго чувства бросали въ воду свои платки и шляпы, посылая ими, какъ-бы, привѣтствіе Царственному Гостю и пожеланія Ему добраго счастливаго пути.

На „Нижегородцѣ“ находился также оркестръ военной музыки, подъ управленіемъ капельмейстера Гита, и почти всѣ офицеры мѣстнаго батальона.

Его Высочество Наслѣдникъ Цесаревичъ изволилъ показаться на верхней палубѣ и привѣтствовалъ сопровождавшихъ своей фуражкой.....

На „Нижегородцѣ“ раздались снова шумные крики „ура!“ и, подъ вліяніемъ охватившаго всѣхъ восторга, стройное пѣніе народнаго гимна „Боже, Царя храни!“ подъ аккомпаниментъ оркестра. Затѣмъ, пароходъ „Николай“ сталъ удаляться, а „Нижегородецъ“, сдѣлавъ тихій поворотъ, направился въ обратный путь—къ Томску. Крики „ура!“ еще долго продолжали раздаваться и почти не смолкали до самаго прибытія въ Томскъ. Въ каютахъ составились кружки, велись оживленные разговоры, предметомъ которыхъ былъ все тотъ-же Дорогой Царственный Гость, оставившій по себѣ радостныя и свѣтлыя чувства въ душѣ cadaго. Говорились рѣчи, читались стихи, провозглашались различные тосты, и пр...

Весь первый день пребыванія Его Высочества в г. Томскѣ имѣлъ необычайно праздничный видъ. Всѣ казенныя и общественныя зданія и многіе частныя дома украшены были гирляндами зелени и цвѣтовъ и вездѣ развились безчисленные флаги національныхъ цвѣтовъ. Съ 8-ми часовъ утра массы народа въ праздничномъ платьѣ были

уже на главныхъ улицахъ города, направляясь въ разные пункты на встрѣчу Его Императорскаго Высочества.

Къ вечеру, около 9-ти часовъ, когда послѣ обѣда Его Высочество изволилъ проѣхать изъ общественнаго собранія въ губернаторскій дворецъ, по всему городу начали зажигаться разноцвѣтные огни иллюминаціи. Лучшій видъ имѣли: Большая улица отъ Университета до набережной р. Ушайки, самая набережная, Милліонная и Магистратская улицы. Въ окнахъ всѣхъ частныхъ и казенныхъ квартиръ горѣли свѣчи, по тротуарамъ тянулись ряды плашекъ, горящія колеса, елки, звѣзды и пр.; на многихъ домахъ тоже горѣли плашки или транспаранты съ вензелями и портретами Августѣйшихъ родителей и Наслѣдника Цесаревича.

Народу было масса и приходилось только удивляться, откуда набралось его столько. Большая площадь передъ губернаторскимъ дворцомъ вся была запружена публикою, долго и восторженно привѣтствовавшею Высокаго Гостя, который нѣсколько разъ появлялся на балконѣ, милостиво раскланиваясь съ толпой....

Приводимъ еще стихотворенія, помѣщенные въ № 76 „Сиб. Вѣстн.“ за 1891 г., написанныя издателемъ „Путеводителя по Сибири“ по поводу двухъ знаменательныхъ событій—дня вступленія на почву Сибири, 12 мая 1891 г., Его Величества Государя Императора Николая Александровича и прїѣзда въ Томскъ—5 юля того-же года.

12 МАЯ 1891 ГОДА.

Въ страну суровую—по праву,
 При майскихъ радостныхъ лучахъ,
 Вступилъ Ты—предвѣщая славу,
 Съ скрижалю милости въ рукахъ...

* *
 *

Природы съ ласковымъ дыханьемъ,
 При яркомъ отблескѣ весны,—
 Ты намъ явился упованьемъ,
 Несущимъ радужные сны...

* *
 *

Твой путь—отчизнѣ будетъ благомъ!
 Да украшая Отчій тронъ,
 Пойдешь Ты къ цѣли твердымъ шагомъ,
 Житейскимъ знаньемъ умудренъ...

* *
 *

И долгу высшему покорный,
 Какъ Первородный изъ гражданъ,
 Насъ къ счастью поведешь, неспорно,
 И исцѣлишь боль старыхъ ранъ.

Избранникъ Божій! Край суровый
 Возжегъ надеждѣ алтари,—
 Призывъ почуя къ жизни новой,
 Провидя проблески зари,—

И Твой приходъ средь ликованья,
 Восторгомъ искреннимъ объять,
 Встрѣчаетъ онъ,—въ очарованьи
 Рисуя грезъ отрадныхъ рядъ!

5 июля 1891 года.

Кругомъ колышется—какъ нивы,—
 При кликахъ радостныхъ, народъ.
 Что знаменуетъ день счастливый?
 То Твой привѣтствуютъ приходъ!

* * *

Гряди—путь мирный совершая—
 Нашъ Гость желанный, дорогой!
 Десница Вышняго благая
 Да охраняетъ Твой покой!

* * *

А мы—любви сыновней полны—
 Къ сіянью Царскаго вѣнца
 Несемъ отвсюду, словно волны,
 И наши силы, и сердца!

И дождю шумному ушко
 И какъ изъ родника
 И какъ изъ родника
 И какъ изъ родника

А. И. Деспоть Браташинскій Зеновичъ.

(† 24 апрѣля 1895 года)

(Биографическія свѣдѣнія—къ его портету).

24-го апрѣля въ Кореизѣ, на южномъ берегу Крыма, умеръ Александръ Ивановичъ Деспоть Зеновичъ, дѣйствительный тайный совѣтникъ, бывшій тобольскій губернаторъ, одинъ изъ болѣе энергичныхъ и свѣтлыхъ дѣятелей въ Сибири. Приводимъ о немъ біографическія свѣдѣнія, занимая ихъ изъ №№ 38 и 39 неофициальной части „Тобольскихъ губернскихъ вѣдомостей“.

Имя А. И. Деспота Зеновича, этого энергичнаго администратора, пользуется въ Сибири огромнымъ почетомъ. Въ Восточной Сибири, особенно въ Забайкальи, оно популярно, какъ имя одного изъ важнѣйшихъ сподвижниковъ незабвеннаго графа Н. Н. Муравьева-Амурскаго; въ Тобольской же губерніи оно стоитъ на-ряду съ дорогимъ именемъ близкаго къ нему предмѣстника В. А. Арцимовича.

Александръ Ивановичъ родился въ 1828 году въ трокскомъ уѣздѣ, виленской губерніи, и происходилъ изъ мѣстныхъ дворянъ.

Родъ Зеновичей ведетъ начало отъ давно царствовавшего сербскаго рода, вышедшаго въ XV вѣкѣ изъ Сербіи и распавшагося на двѣ вѣтви. Одна изъ нихъ, подъ именемъ Зиновьевыхъ, поселилась въ Московскомъ царствѣ, другая же, пришедши въ Литовско-Польское государство, наименовалась Зеновичами. Эта послѣдняя вѣтвь, надѣленная большими вотчинами, скоро сроднилась съ мѣстнымъ знатнымъ дворянствомъ и заняла въ дворянской средѣ старинныхъ Сморгонъ выдающееся положеніе. Однакожь, болѣе позднія поколѣнія ихъ начали постепенно изъ высокаго привилегированнаго положенія переходить въ среду помѣстныхъ дворянъ средняго сословія. Къ такой средѣ при-

надлежали и родители А. И., обремененные многочисленною семьею и переселившіеся, для воспитанія дѣтей, въ Вильну.

Первоначальное образованіе А. И. получилъ въ виленской гимназіи и, окончивъ курсъ ея въ 1845 году, поступилъ въ московскій университетъ по юридическому факультету. О времени молодости А. И. въ печати имѣются уже краткія свѣдѣнія, данныя неизвѣстнымъ авторомъ въ „Восточ. Обзорніи“ (1892 г. № 51), съ которыми мы и познакомимся.

Семью Зеновичей соединили давно родственныя связи съ Тучковыми. Въ 1793 году Алексѣй Алексѣевичъ Тучковъ, офицеръ изъ богатаго русскаго рода, стоявши съ полкомъ въ Вильнѣ, былъ прельщенъ умомъ и необыкновенною красотою Каролины Ивановны Ивановой, двоюродной сестры матери Зеновича, и женился на ней. Въ домъ сына его Павла Алексѣевича, московскаго генераль-губернатора, помѣстили родители А. И., по поступленіи его въ университетъ.

Старинный русскій дворянскій родъ Тучковыхъ отличался, какъ извѣстно, тѣми качествами, которыя не всегда пріобрѣтаются знаніями, а передаются по наслѣдству съ воспитаніемъ и нравственными принципами отъ одного поколѣнія въ другое. Тучковы интересовались умственнымъ движеніемъ въ Европѣ и всеѣмъ тѣмъ, что носило на себѣ отпечатокъ благородства, совмѣстно съ болѣе широкими взглядами на жизнь и обязанностями хорошихъ гражданъ. Вынесши изъ домашняго семейства очага задатки возвышенныхъ и благородныхъ чувствъ, А. И. попалъ черезъ Тучковыхъ въ кружокъ лучшихъ русскихъ людей того времени и могъ развить тѣ благородныя черты своего характера, которыя въ немъ остались на всю жизнь: прямоту, гуманность и неутомимую работу съ сознаніемъ ея пользы. Изъ этого самаго кружка, такъ называемыхъ, людей „сороковыхъ годовъ“, вышли впоследствии лучшіе представители того направленія въ литературѣ и въ государственномъ управленіи, которые составляютъ гордость Россіи, какъ: А. И. Герценъ, К. Д. Кавелинъ, М. А. Языковъ, И. С. Тургеневъ, графъ Н. Д. Кисилевъ и др.

Окончивъ университетъ въ 1849 году со степенью кандидата юридическихъ наукъ, А. И. сталъ приготовляться къ

экзамену на степень магистра, желая посвятить себя научной карьерѣ. Но обстоятельства сложились иначе. Во время выѣзда П. А. Тучкова за-границу, А. И., заподозрѣнный въ противоправительственныхъ стремленіяхъ и въ возбужденнѣйшій умовъ, былъ арестованъ и административно сосланъ на жительство въ Пермскую губернію, по распоряженію тогдашняго шефа жандармовъ князя Орлова.

Въ Перми, однако, А. И. оставался недолго. По своемъ возвращеніи изъ-за-границы, П. А. Тучковъ, пользуясь выѣздомъ въ Восточную Сибирь графа Н. Н. Муравьева, впоследствии Амурскаго, поручилъ ему А. И., какъ своего родственника.

Кто изъ сибиряковъ, особенно восточныхъ, не знаетъ памятнаго времени управленія Восточной Сибирью энергичнаго Н. Н. Муравьева? Это были годы кипучей административной дѣятельности края, когда тамъ шло присоединеніе Амура, борьба съ откупщиками и золотопромышленниками, коренная реформа кяхтинской торговли, обузданіе чиновниковъ горнаго вѣдомства и преслѣдованіе взяточничества. Въ эти-то годы молодому Деспотъ Зеновичу и пришлось начать свою службу.

Будучи опредѣленъ сначала на службу въ штатъ канцеляріи пермскаго губернатора, А. И. въ 1851 году назначенъ былъ переводчикомъ иностранныхъ языковъ при главномъ управленіи Восточной Сибири и состоялъ нѣкоторое время при генераль-губернаторѣ Муравьевѣ въ качествѣ личнаго секретаря. Черезъ годъ послѣ прибытія въ Иркутскъ А. И. командированъ былъ въ Троицкосавскъ, гдѣ сначала исправлялъ должность правителя канцеляріи кяхтинскаго градоначальника и, затѣмъ, пограничнаго комиссара, а 27-го марта 1859 г. назначенъ къ исправленію должности кяхтинскаго градоначальника.

Въ первый разъ А. И. пріѣхалъ въ Кяхту очень молодымъ—всего 23 лѣтъ. Но, несмотря на свою молодость и зависимое положеніе—пограничный комиссаръ подчиненъ былъ кяхтинскому градоначальнику,—онъ съ первыхъ же шаговъ дѣятельности занялъ видное мѣсто среди кяхтинскихъ администраціи и общества и имѣлъ на нихъ большое вліяніе. Съ самаго же пріѣзда онъ принялся за изуче-

ніе кяхтинской торговли и скоро зналъ ея не хуже стараго коммерсанта.

Съ назначеніемъ на постъ кяхтинскаго градоначальника, поле дѣятельности энергичнаго молодого человѣка расширилось и препятствій къ выполнению задуманныхъ имъ мѣропріятій уже не встрѣчалось. Положеніе градоначальника въ Кяхтѣ было тогда независимое, подчиненное только генераль-губернатору Восточной Сибири. Вся мѣстная администрація была подчинена градоначальнику и въ кругъ обязанностей его входили даже дипломатическія сношенія съ Ургой и Китаемъ. Имѣя самостоятельное положеніе, А. И. началъ дѣйствовать смѣлѣе.

Кяхтинская служба А. И. представляетъ много свѣтлыхъ сторонъ, которыя служатъ весьма яркой иллюстраціей энергіи и беззаветной преданности служебному дѣлу, не оставившихъ А. И. и во все послѣдующее время. О службѣ этой даетъ нѣсколько любопытныхъ свѣдѣній ст. „Прав. Вѣст.“ (1893 г. №№ 34 и 35), подъ заглавіемъ: «Первый русскій караванъ въ Китаѣ».

Кяхтинская таможня въ то время, вообще, не отличалась образцовыми порядками и ея служащіе были на дурномъ счету. А. И., открывъ разныя злоупотребленія, увеличилъ тѣмъ доходъ казны до полутора милліона руб. ежегодно. За эту важную услугу, по представленію генераль-губернатора, А. И. былъ утвержденъ въ должности градоначальника, съ производствомъ въ слѣдующій чинъ, а впоследствии получилъ и пожизненную пенсію въ 1000 р.

Самою важною заслугою А. И. въ бытность на должности кяхтинскаго градоначальника являются труды его по установленію торговыхъ сношеній Россіи съ Китаемъ черезъ Кяхту.

Почти 150 лѣтъ Кяхта являлась единственнымъ пунктомъ, связывающимъ Россію съ Китаемъ, единственнымъ городомъ, черезъ который шла наша торговля съ Небесной имперіей и велись дипломатическія сношенія. Торговля съ Китаемъ началась собственно въ 1689 г. Кяхтинскій договоръ 1727 г. только подтвердилъ и нѣсколько расширилъ права торговли, предоставленныя намъ нерчинскимъ трактатомъ: русскіе приобрѣли право посылать торговые караваны въ Ургу и въ Пекинъ, но съ однимъ условіемъ, чтобы караваны но-

сили не частный, а правительственный характеръ. Для частной же мѣновой торговли была назначена Кяхта, основанная въ 1728 году. О свободѣ торговли тогда не могло быть и рѣчи. Посылать караваны фактически оказалось невозможнымъ: правительство, въ силу политическихъ осложнений, въ то время не могло содѣйствовать ихъ посылкѣ.

Ненормальныя условія кяхтинской торговли въ пятидесятихъ годахъ вызвали со стороны купечества цѣлый рядъ ходатайствъ объ измѣненіи этихъ условій. Мѣстный пограничный комиссаръ А. И. Деспотъ Зеновичъ поддерживалъ просьбы купцовъ. Послѣ Тяньдзинскаго трактата купечество подало новое заявленіе гр. Муравьеву-Амурскому, а потомъ докладную записку, проѣзжавшему черезъ Кяхту въ Пекинъ, чрезвычайному послу гр. Игнатьеву. Въ поданной запискѣ кяхтинцы просили о возстановленіи древняго права караванной торговли въ Китаѣ и о разрѣшеніи промѣна чаевъ на деньги.

Пекинскій трактатъ былъ ратификованъ 2-го ноября 1860 г. По этому трактату русскимъ было предоставлено право караванной торговли во всѣхъ городахъ Китая, не исключая и Пекина. Кромѣ того, Игнатьевъ обѣщалъ возбудить въ Петербургѣ вопросъ о промѣнѣ чая на деньги. Радостно и оживленно встрѣтила Кяхта новый 1861 годъ. Собранія купечества происходили чуть ли не ежедневно. Живѣйшее участіе въ нихъ принималъ Деспотъ Зеновичъ, которому, собственно говоря, и принадлежитъ честь отправленія перваго каравана. По его почину, купечество изъ своей среды выбрало комитетъ, которому поручило немедленно приступить къ составленію каравана; ассигновало суммы на необходимыя затраты въ Китаѣ; выбрало трехъ торговыхъ агентовъ, для собиранія свѣдѣній и изученія торговли въ Китаѣ; рѣшило за свой счетъ отправить въ Пекинъ пять мальчиковъ изъ кяхтинскаго монгольскаго училища, для обученія ихъ китайскому языку въ русской духовной миссіи; выработало инструкцію для торговыхъ агентовъ, и, наконецъ, выбрало для каравана ближайшій путь отъ Кяхты въ Пекинъ—черезъ ворота Душакэу.

Караванъ былъ почти уже готовъ къ выступленію,—требовалось только разрѣшеніе высшей власти. Деспотъ Зеновичъ, опасаясь, что отъ промедленія отправки каравана

могутъ возникнуть весьма серьезныя затрудненія, собственной властью разрѣшилъ выступить каравану, какъ только онъ будетъ готовъ. Съ караваномъ отправлялось на 139.000 р. товара (на 65.000 золота и серебра въ монетѣ, на 60.000 суконъ и плиса, на 10.000 пушныхъ товаровъ и 4.000 мягкой рухляди) и до 20 чел.

Караванъ вступилъ изъ Кяхты только 11-го марта 1861 года. Причина промедленія и всѣхъ дальнѣйшихъ затрудненій Китаѣ заключалось въ разномъ толкованіи трактата русскими и китайцами. Маймачинскій дзургучей наотрѣзъ отказался пропустить караванъ чрезъ Маймачинъ. Деспоть Зеновичъ, тогда уже градоначальникъ Кяхты, заявилъ ему рѣшительно, что караванъ пойдетъ, хотя бы ему пришлось прокладывать дорогу штыками. Чтобы увѣрить китайскія власти въ возможности осуществить эту угрозу, двѣ сотни казаковъ были вытребованы А. И. изъ ближайшихъ станицъ. 21-го мая караванъ вышелъ изъ Калгана, а 1-го іюня снова былъ задержанъ въ Тунджоу. Вновь начались переговоры и переписка съ Пекиномъ, гдѣ все объяснили недоразумѣніемъ. Наконецъ, 15-го іюля, послѣ трехмѣсячнаго мытарства по Монголіи и Китаю, караванъ пришелъ въ Тянь-дзинъ, гдѣ китайская администрація отнеслась къ нему безъ придиорокъ и только была взята пошлина за товары по высокому британскому тарифу—до 2.500 рублей. Русскіе товары были проданы по высокой цѣнѣ, а также удачно произведена покупка чая. 24-го сентября изъ Тянь-дзиня вышелъ обратный караванъ, который на 210 верблюдахъ, съ небольшою задержкой въ Калганѣ, къ 25-му декабря 1861 г. привезъ въ Кяхту 787 мѣстъ чая, впервые купленного русскими отъ непосредственныхъ производителей.

Пока караванъ испытывалъ всевозможныя затрудненія по Монголіи и Китаю, Кяхту забросали запросами изъ министерствъ финансовъ и иностранныхъ дѣлъ и даже иркутскаго жандармскаго отдѣленія: по какому праву и съ разрѣшенія кого отправленъ въ Китай караванъ? Деспоть-Зеновичъ отвѣтилъ, что честь этого дѣла принадлежитъ ему и онъ на собственный рискъ разрѣшилъ караванъ.

Отправка перваго каравана имѣла весьма важное экономическое значеніе для всего послѣдующаго хода кяхтин-

ской торговли и явилась однимъ изъ факторовъ, измѣнившихъ традиціонныя условія ея. Теперь запретительный законъ о вывозѣ въ Китай золота и серебра уже не имѣлъ смысла. Правительство, съ присоединеніемъ Амура, признало важное значеніе Кяхты въ международныхъ отношеніяхъ съ Китаемъ: Деспоть Зеновичъ въ своихъ представленіяхъ не разъ указывалъ на это обстоятельство. Послѣ тьянь-дзинскаго договора правительство кореннымъ образомъ измѣнило свою политику по отношенію къ кяхтинской торговлѣ. Результатомъ измѣнившихся взглядовъ правительства явилось учрежденіе въ Забайкальи портофранко, перенесеніе таможи изъ Кяхты въ Иркутскъ и разрѣшеніе промѣна чая на золото и серебро.

Но сказаннымъ кяхтинская дѣятельность А. И. далеко не исчерпывается. Неумолимый въ проведеніи разъ намѣченныхъ плановъ, онъ содѣйствовалъ единовременно экономическому, умственному и общественному развитію Кяхты.

„Ведя весьма трудовую жизнь, А. И. во всемъ успѣвалъ. Онъ училъ народъ работать, какъ обрабатывать и засѣвать поля; выписывалъ на свой счетъ изъ Россіи лучшія огородныя сѣмена и раздавалъ ихъ нуждающимся. Разведеніе огородничества въ Забайкальи послѣ декабристовъ всецѣло принадлежатъ ему. А. И. строго слѣдилъ за трезвостью и нравственностью, преслѣдуя виновныхъ. Онъ заводилъ первыя начальныя городскія училища и за неимѣніемъ учителей—самъ былъ въ нихъ преподавателемъ. Его почину обязанъ Троицкосавскъ открытіемъ женскаго училища 1-го разряда въ 1862 году; училище это, преобразованное потомъ въ женскую гимназію гр. Муравьева-Амурскаго, въ 1887 году праздновало 25-ти-лѣтіе своего существованія и учредило стипендію имени А. И. Деспотъ-Зеновича. Сознавая потребность и мужскаго средне-образовательнаго заведенія, А. И. дѣлалъ попытки къ открытію его, но только лишь въ 1876 году было учреждено реальное училище, къ которому онъ отнесся весьма сочувственно“.

„Пока былъ въ Кяхтѣ Деспоть-Зеновичъ — говоритъ другое лицо въ своихъ воспоминаніяхъ объ А. И., помѣщенныхъ тоже въ „В. Об.“ (1892 г. № 52)—пульсъ общественной жизни усиленно бьется и исторія Кяхты съ 1852 до 1863 г. богата событіями. За это время культурный и

общественный уровень Кяхты значительно повысился, и не мудрено: Деспоть-Зеновичъ прилагалъ всевозможныя средства, чтобы возбудить умственные и общественныя интересы Кяхты. Это былъ дѣйствительный, а не номинальный культиваторъ ея. Литературныя бесѣды, заведенныя имъ еще во время комиссарства, стали постояннымъ учрежденіемъ. Кяхтинское купечество, окончивши свои денныя занятія, спѣшило къ кому нибудь изъ купцовъ, чтобы прослушать журнальную статью и подъ руководствомъ Зеновича потолковать и поспорить по общественнымъ и инымъ вопросамъ. Болѣе или менѣе замѣчальныя статьи журналовъ не пропускались Зеновичемъ и рекомендовались имъ для прочтенія. Литературныя бесѣды сближали кяхтинское общество съ Зеновичемъ и создали общій съ нимъ интересъ. Кяхта видѣла въ А. И. не простаго чиновника и начальника, а просвѣщеннаго человѣка и талантливаго руководителя его“.

„Придавая большое значеніе печатному слову, А. И. въ 1859 г. предлагаетъ Кяхтѣ завести типографію и издавать газету. Докладъ по этому поводу, составленный самимъ Зеновичемъ, написанъ съ большимъ талантомъ и убѣдительностью. Кяхтинское общество отнеслось къ проекту съ большимъ сочувствіемъ, ассигновало суммы на типографію и расходы по изданію, и А. И. выхлопоталъ разрѣшеніе на изданіе политической, коммерческой и литературной газеты—„Кяхтинскаго Листка“—этого перваго памятника частнаго печатнаго органа въ Восточной Сибири. А. И. былъ главнымъ его сотрудникомъ, негласнымъ редакторомъ и официальнымъ цензоромъ. „Листокъ“ издавался полтора года, т. е. пока былъ въ Кяхтѣ Зеновичъ“.

„Въ Троицкосавскѣ при Деспоть Зеновичѣ была открыта первая въ Сибири общественная библіотека; подборъ книгъ, составленный самимъ Зеновичемъ, былъ сдѣланъ замѣчательно умѣло: культурныя и общественныя задачи легли въ основу этой библіотеки“.

„Для благоустройства города Зеновичемъ было сдѣлано также не мало; мы и теперь не находимъ многого того, что было при немъ: городское освѣщеніе и тротуары въ Кяхтѣ живутъ только въ памяти старожиловъ. При немъ было устроено шоссе между Кяхтой и Троицкосавскомъ,

улучшена аптека, и проч. За исполненіемъ своихъ распоряженій онъ, между прочимъ, слѣдилъ и самъ. Рассказываютъ, что неутомимой градоначальникъ ежедневно успѣвалъ обойти Кяхту и Троицкосавскъ и лично замѣтить всѣ упущенія. Если онъ встрѣчалъ на улицѣ пьянаго, то послѣдній могъ быть увѣренъ, что завтра предстоить ему объясненіе съ градоначальникомъ. Онъ заходилъ во дворы обывателя, подробно осматривалъ ихъ и если находилъ грязь, вонь, то немедленно требовалъ хозяина, дѣлалъ ему указанія, какъ очистить дворъ, и назначалъ срокъ, къ которому долженъ былъ быть очищенъ дворъ.

Съ кяхтинскаго градоначальства, за упраздненіемъ его, А. И. Деспоть-Зеновичъ въ 1862 г., Высочайшимъ приказомъ 23-го ноября, былъ назначенъ къ исполненію должности тобольскаго губернатора.

Скорбѣвшая о немъ Кяхта, предъ выѣздомъ его въ декабрѣ мѣсяцѣ того же года къ мѣсту новаго служенія, въ лицѣ троицкосавской городской думы и кяхтинскаго купечества, поднесла ему сочувственные адреса....

Александръ Ивановичъ Деспоть Зиновичъ *) прибылъ въ Тобольскъ 30 января 1863 г. и выбылъ отсюда 12 июня 1867 г.

Но, касаясь тобольской службы Деспота Зиновича, необходимо знать, что время послѣ отбытія изъ Тобольска бывшаго губернатора В. А. Арцимовича (16 марта 1858 г.), особенно же годъ, предшествовавшій назначенію сюда А. И., представлялъ для Тобольской губерніи, если можно такъ выразиться, полное безвременье....

*) Кстати нѣсколько словъ о фамиліи А. И. Въ письмѣ отъ 23 августа 1893 г. къ одному лицу, А. И. далъ по этому предмету такое разъясненіе: „Вы пишете и печатаете неправильно мою фамилію, ставя между Деспоть и Зеновичъ тире, думая, что это двойная фамилія, въ родѣ Вестужевъ-Рюминъ и др. Полная моя фамилія, обозначенная въ моемъ формулярномъ спискѣ: Деспоть Браташинскій Зеновичъ, но для сокращенія я пишу Деспоть Зеновичъ. Браташино—название удѣльнаго княжества въ Сербіи, откуда мы и происходимъ и откуда мои предки были выгнаны турками, послѣ паденія Сербской и Византійской имперій. Деспоть—это почетный титулъ, употреблявшійся въ началѣ византійскими (греческими) императорами, который впоследствии они стали давать своимъ сыновьямъ, зятьямъ, своимъ родственникамъ; по декрету императора Алексѣя III Ангела титулъ „деспоть“ считался первымъ послѣ императора и былъ выше севаста и цезаря.“

Тѣ безпорядки и злоупотребленія, которые вызвали въ началѣ пятидесятихъ годовъ назначеніе сюда сенаторской ревизіи въ лицѣ генераль-адъютанта Анненкова и которые, затѣмъ, до конца почти этихъ годовъ, были съ корнемъ вырываемы новыми порядками въ управленіи губернію Арцимовича, начинали снова оживать: старая волокита, самоуправство, поборы, взяточничество, благодаря коварной практикѣ, укрѣплявшей ихъ въ отдаленной Сибири болѣе чѣмъ два вѣка, начинали, хотя уже и не въ прежней мѣрѣ, снова оживать и проявляться. Ревизія Анненкова, бывшая своего рода тучей, гремѣвшей во имя поправаго закона, метавшая служебныя молніи въ „рабовъ лѣнивыхъ и лукавыхъ“ и смывавшая накопившуюся вѣками грязь распущенности и произвола, начинала отходить въ область преданій; забывались и образцовые порядки Арцимовича....

За годъ до прибытія сюда А. И., въ Березовскомъ краѣ и Сургутскомъ отдѣленіи его обнаружались бѣдствія голода. По какимъ-то административнымъ соображеніямъ въ хлѣбо-запасные магазины, вопреки настояніямъ березовскаго начальства и даже смѣты губернскаго правленія, вмѣсто предположенныхъ къ отправкѣ въ тѣ магазины 67.000 пуд. хлѣба, было отправлено всего лишь 37.000 п., а нѣкоторые изъ магазиновъ тѣхъ (какъ, наприм., Лумпокольскій) и вовсе были оставлены безъ хлѣба. Несмотря на заявленія мѣстнаго населенія объ угрожающихъ отъ такой мѣры бѣдствіяхъ, губернская администрація не обращала на это никакого вниманія. Результатомъ такихъ дѣйствій, показывавшихъ полное невниманіе къ цѣлому краю со стороны губернской администраціи, было то, что инородческое населеніе сѣвера, питавшееся нѣкоторое время кротами, появившимися въ тотъ годъ по берегамъ рѣчекъ, испытало затѣмъ всѣ ужасы голода: по донесенію священника Лумпокольскаго прихода Вергунова въ его приходѣ умерло тогда съ голода 16 ч.; въ сургутской больницѣ, на глазахъ мѣстнаго начальства, умерло тою же жестокою смертію 5 человекъ*).

Наконецъ, незадолго до назначенія въ Тобольскъ Деспота Зеновича, по громкому дѣлу государственнаго пре-

*) „Тоб. Губ. Вѣд.“ 1863. № 7 и 23.

ступника Михайлова, отдана была подъ судъ вся высшая администрація *).

Если къ сказанному прибавить еще, что вскорѣ по назначеніи Деспота Зиновича къ управленію Тобольскою губерніею, началась высылка въ Сибирь польскихъ повстанцевъ 1863 г. **), при которой новому губернатору предстояло оправдать возложенное на него довѣріе правительства, то станетъ яснымъ, что положеніе А. И. на новомъ служебномъ постѣ было далеко не легкое....

Но этотъ энергичный человѣкъ умѣлъ преодолевать всякія трудности. Предстояла масса работы,—той кипучей работы, которая съ первыхъ же дней должна была начаться капитальной ломкой многихъ невозможныхъ порядковъ. Для успѣха дѣла, само-собой разумѣется, необходимо было окружить себя болѣе благонадежными сотрудниками, въ успѣшномъ выборѣ которыхъ А. И. не зналъ себѣ примѣра. Онъ обладалъ рѣдкимъ умѣньемъ узнавать людей по первымъ же впечатлѣніямъ и рѣдко когда ошибался. Съ этимъ умѣньемъ въ немъ соединялось другое безцѣнное качество—призывая къ труду людей, мастерски воспитывать и прочно укрѣплять въ нихъ ту же энергію, какою обладалъ онъ самъ.

На призывъ новаго тобольскаго губернатора скоро собрался обширный кругъ молодыхъ людей, поступавшихъ на первыхъ порахъ въ канцелярію общаго губернскаго управленія и занимавшихъ затѣмъ соотвѣтственныя должности по разнымъ частямъ управленія. Канцелярія эта, особенно для начинающихъ службу, была въ то время тою же школой, но школой образцовой, неутомимый педагогъ которой, зная хорошо каждого—и большого и малаго ученика—не оставлялъ ни одного дня, чтобы не удостовѣриться, чѣмъ занятъ тотъ или другой его воспитанникъ. Этому молодому кругу, несомнѣнно, приходилось переживать многое, начи-

*) Дѣло о послабленіяхъ, оказанныхъ начальствующими лицами Тобольска государственнымъ преступникомъ Михайлову, Обручеву, Макееву и др., въ свое время опубликовано было въ газетѣ „Голось“ (1866 № 10). Комиссія по этому дѣлу, состоявшая изъ генераль-маіора свиты Его Величества Сколкова и дѣйств. ст. сс. Кузьмича и Аванасенко, оставила Тобольскъ уже по пріѣздѣ Деспота Зеновича—7 февраля 1863 г.

**) Въ 1866 г. число ссыльныхъ поляковъ въ Сибири возросло до 18.000 чел. об. пола.

ная отъ непониманія окружающею средою новыхъ условий службы, отъ глухой вражды и дерзкихъ клеветъ; но для дѣятелей его двери и сердце губернатора были всегда открыты и поддерживали ихъ. И кругъ этотъ, задавшись неуклоннымъ исполненіемъ даннаго ему начальникомъ дѣвиза, уже не сворачивалъ со своей чистой, свѣтлой дороги, искореняя на ней всякія преграды.

Вскорѣ по вступленіи въ управленіе губерніею Деспотъ Зеновичъ началъ ознакомленіе съ округами ея съ 15 іюня до 26 іюля.

Эти первыя ревизіи новаго губернатора были грозой для тѣхъ учреждений и должностныхъ лицъ, которыхъ они коснулись. Порядки, найденные при ознакомленіи съ дѣлами земскихъ судовъ и слѣдователей, въ лицѣ участковыхъ засѣдателей, оказались ужасающими. Земскіе исправники не были предсѣдателями тѣхъ судовъ, какъ это требовалъ законъ, а считая себя за отдѣльныхъ лицъ, представляющихъ высшую инстанцію земской полиціи въ округѣ, сносились съ земскими судами не иначе, какъ предписаніями, не обращая на дѣлопроизводство послѣднихъ никакого вниманія. У исправниковъ содержались особыя канцеляріи, стоившія значительныя суммы. Казалось бы невѣроятнымъ, что, получая сами отъ правительства всего содержанія 800 р. въ годъ, они могли дѣлать на канцеляріи всѣ необходимыя траты, если бы не имѣли мѣста тѣ особыя источники, которые окупали ихъ и падали тяжелымъ бременемъ поборовъ на мѣстное населеніе. Старые слѣдователи, въ лицѣ участковыхъ засѣдателей, при массѣ слѣдственныхъ дѣлъ, не отличали простого дѣла отъ арестантскаго. При этихъ слѣдователяхъ, неимѣвшихъ въ своемъ участкѣ опредѣленныхъ резиденцій, состояли также значительныя канцеляріи, часто изъ темныхъ, подозрительныхъ личностей, заправлявшихъ всѣмъ ходомъ слѣдственныхъ дѣйствій совершенно самостоятельно. Тюрмы переполнены были арестантами, нерѣдко безъ достаточныхъ основаній къ лишенію свободы; производство же самыхъ дѣлъ длилось цѣлыя годы. Содержаніе квартирами и продовольствіемъ какъ самихъ слѣдователей, такъ и штатовъ ихъ канцелярій, относилось на тѣ же неблаговидные источники, которые окупали содержаніе канцелярій исправниковъ. Незаконные по-

боры съ крестьянъ составляли обыкновенное явленіе. Во многихъ округахъ, кромѣ денежныхъ поборовъ, практиковались по деревнямъ еще особые сборы хлѣба, масла, яицъ и разной провизіи, подъ разными наименованіями „славленыхъ“, „петровскихъ“, „осеннихъ“ и т. п. Не дѣлалъ этихъ сборовъ только тотъ, кто не хотѣхъ этого: собирали ихъ и волостные писаря, и помощники ихъ, и сельскіе писаря, и письмоводители, и фельдшера и т. п. *).

Не въ лучшемъ положеніи найдено было и теченіе дѣлъ въ судебныхъ мѣстахъ. Часто дѣла, не разсматривавшіяся по существу ни полиціями, ни окружными судами, пересылались изъ одного мѣста въ другое только ради собиранія какихъ-либо пустыхъ справокъ, не имѣвшихъ для дѣла никакого значенія, а арестанты, благодаря этому, томились подъ стражею....

Но не въ однихъ округахъ должны были изумить новаго губернатора безпорядки и злоупотребленія: развитіе ихъ не миновало и Тобольска. Такъ было обнаружено Деспотомъ Зеновичемъ, на первыхъ же порахъ, существованіе въ Тобольскѣ цѣлой, прочно организованной шайки торговцевъ рекрутами (наемниками) и соединенное съ нимъ вопіющее раззореніе крестьянъ.

На первыхъ порахъ губернаторства А. И. находились смѣльчаки скрывать, елико было возможно, „пушокъ на своихъ рыльцахъ“ отъ казавшагося имъ чрезъ мѣру строгимъ новаго губернатора, но—„шила въ мѣшкѣ не утаишь“: въ Березовскомъ краѣ, наприм., предъ посѣщеніемъ его А. И. въ январѣ 1864 г., однимъ изъ мѣстныхъ кулаковъ-эксплоататоровъ распущенъ былъ слухъ, имѣвшій большое вліяніе на сборъ инородцевъ на обдорскую ярмарку, что

*) Въ одномъ округѣ такіе сборы открыто производилъ даже и окружный врачъ.—„Старичокъ былъ—разсказывала намъ объ немъ одна почтенная старушка, содержательница земской квартиры въ селѣ Бр—вѣ,—да такой чудной. Приѣдетъ это, бывало, къ намъ.—„Ну-гыть, надѣлай, Михайловна!“ И надаешь ему, хоть по-немногу, да всего: и мучки, и маслица, и яичекъ, и ленку и кудельки—ну, что Богъ послалъ! Соберется ужъ это совсѣмъ, подумать, подумать...—„Ровно-гыть, Михайловна, чевото ты мнѣ не дала?“—„Не знаю-моль, ваше благородіе!“—„Да,—вспомнилъ: толокна, толокна! Смерть какъ люблю съ брусницей!“ Ну и насылишь ему и толоконца, и бруснички. Такой чудесникъ былъ! Такого ужъ у насъ не бывало: что отецъ родной!“

новый губернаторъ ѣдетъ набирать остяковъ и самоѣдовъ „въ солдаты“, и смѣльчакъ этотъ поплатился тотчасъ же, по приѣздѣ губернатора, административной высылкой изъ края навсегда....

Но въ краткой статьѣ невозможно передавать въ подробности всего того, что открыто было въ нашей губерніи по первымъ ревизіямъ Деспота Зеновича. Для этого имъ оставленъ дорогой памятникъ въ видѣ „Сборника циркулярныхъ распоряженій начальника Тобольской губерніи“ (Тобол., типогр. тоб. губ. прав. 1867. 8^о. 2+323+8+2 стр.), гдѣ сгруппированы всѣ распоряженія А. И., сдѣланныя имъ по губерніи съ начала управленія по 27 января 1867 г., представляющія полную иллюстрацію того положенія, въ какомъ найдена имъ Тобольская губернія....

Вѣсть о смерти А. И. Деспота Зеновича отозвалась во всей Сибири. Панихиды по умершемъ служили и въ Томскѣ, и въ другихъ городахъ....

Корреспондентъ изъ Томска „Тобольскихъ Губерн. Вѣдомостей“ заключаетъ такъ свою замѣтку о смерти А. И.: „Да, прежнія могучія и свѣтлыя силы сходятъ въ могилу, а новыхъ что-то не появляется.. Конецъ вѣка—и скудная жатва. Новое столѣтіе, можетъ, принесетъ и новыя силы и оживитъ жизнь человѣческую!“

А. Дай-то Богъ!—скажемъ мы.

УКАЗАТЕЛЬ

наименованій, вошедшихъ въ I-е изданіе „Путеводителя по Сибири“.

- Абалакское, село—31 стр.
Абалакскій мон. 31.
Абалакская Божія Мат., икона 31. 32.
Абатское, село—134.
Авачь, зал. 24.
Адень—21.
Адриановъ А. В. 336.
Акмолинскія обл. вѣд. 9.
Аксенова, дер. 64.
Аксуейскія м. в. 183.
Акшинскій источ. 184.
Албазинъ, станица—121.
Алайскій ист. 183.
Апачинскій ист. 185.
Албычевъ Петръ—74.
Алеутскіе остр. 339, 341.
Александръ II, импер. 17.
Александръ III, импер. 345.
Алексѣй Михайловичъ, царь—74.
Алексѣевскій мужск. монаст. 38.
Алексѣй Александр., в. кн. 17.
Александрова, книж. магазинъ—9.
Александровскій ист. 184.
Алтайская ст. 159.
Амдосское нагорье—337.
Амуръ р.—25, 79, 80, 81, 116, 125, 127, 128, 167.
Аму (Маму), кирг. назв. 127, 128.
Андронниковскій ист. 184.
Анненскія м. в. 184, 185.
Ангара р. 76, 112.
Арасанскіе м. в. 186.
Арасанъ-Булакскіе 186.
Асташевы—42, 43.
Атбасарь, гор. 142.
Ачинскъ, гор. 99, 100, 174, 176.
Аягузь—150.
Аячь, портъ—23.
Байкаль, озеро—76.
Благовѣщенскъ, гор. 122, 123, 125.
Бандидо-Хамба—V. 119.
Бардакъ, остояц. кн. 34.
Варятинскій Ѡ. кн. 34.
Барнауль 64, 65, 70, 95, 146, 148, 153.
Варабинская степь—93.
Барзасъ р. 97.
Барльмьскія м. в. 187.
Ваванинскія м. в. 187.
Вердское, село—65, 182.
Венардаки—79.
Верезовъ, гор. 138, 139.
Векетовъ Петръ—169.
Березовскій М. М. 336, 327.
Вицикъ-Тура, татар. гор. 28.
Вирюсинское с. 103.
Війскъ, гор. 153.
Ви р. 153.
Вогословскій горн. округъ—25.
Богадѣльня—54, 55.
Вогородское, село—65.
Воготоль, село—98.
Борисъ-Годуновъ, царь—30, 36.
Бодойбинская, резид. 77, 78, 79.
Боярская, стан. 113.
Бухара—8, 161, 343.
Бухгѣльцъ подиол.—8.
Бурный мысъ—12.

Буряты—IV.

Вухтарма, ст. 158.

Бѣлый яръ, прист. 34.

Бѣлокурихинскія м. в. 188.

Бѣлая р. 199.

Бѣлогорія, приски—346.

Бѣлинскій В. Г. 332.

Валгусовъ С. С. 60.

Верхнеудинскъ, гор. 114.

Верхоленскъ, гор. 163, 165.

Верблюнеръ, магистръ—206.

Вильяновъ И. С. 55.

Витимъ р. 77, 79.

Витимскъ, гор. 165, 166.

Вилуйскъ, гор. 347.

Восточное Обзорѣніе, газ. 110.

Владѣтельные особы 238—244.

Владивостокъ гор. 10, 11, 12, 20,
128, 348.

Владивостокъ, газ. 18.

Владимиръ Александр., в. кн. 17, 96.

Вѣрный, гор. 152, 159.

Гавриловъ—79.

Гадаловы—71.

Гагаринъ кн. 30.

Галдобинъ, мысъ—12.

Газимурскія м. в. 189.

Геденштромъ—III.

Гензанъ, портъ—22.

Гижига, гор. 24.

Глотовъ Н. Е. 77, 182.

Головинъ, воев. 169.

Государства—238—244.

Горчаковъ кн. П. Д. 8.

Голубевъ И. К. 313, 347.

Гурьевъ Н. А. XI.

Глѣбовъ, стольникъ—169.

Дальній востокъ, газ. 12.

Дарасунскія м. в. 190.

Демидовъ—146.

Де-Кастри, постъ—173.

Деспотъ-Зеновичъ—III.

Державинъ Г. Р. 342.

Демьянское, село. 33.

Дивверъ гр. А. 24.

Дионео—VI.

Добровольный флотъ 21, 22.

Долгорукая или (Долгорукова*) кн.
Е. А. 37, 38.

Долгорукой (или Долгоруковъ) В. А. 145.

Домъ трудолюбія—49, 50.

Добавленія—347—352.

Дмитрѣвъ И. И. 342.

Дни неприсутственные—246, 259.

Джизакъ, гор. 162.

Джусалинскія м. в. 191.

Европа, гостин. 66.

Екатеринбургъ, гор. 8, 14.

Ельдештейнъ—26.

Еланское с. 92.

Емаровскія м. в. 191, 192.

Енисей р. 71, 74, 75, 101, 178.

Енисейскъ, гор. 74, 177, 178.

Ершовъ П. П. III, 330—332.

Ермакъ—28, 31.

Еуштинскія юрты—36.

Жигалово—77, 168.

Загоскинъ—328.

Закаспійская воен. жел. дор. 17—20,
350—352.

Залаирское с. 105.

Залѣсскій С. I. 195.

Записки Зап. Сиб. отд. геогр. общ. 9.

Зарткенскія м. в. 193.

Зминогорскъ, гор. 148, 149.

Знаменская церковь—17.

Золотой рогъ, гостин. 13.

Зюльзинскія м. в. 193.

Игнатовъ—25, 27.

Игнашинскія м. в. 193, 194.

Идолъ—117.

Иннокентій еп. 122.

Инголь оз.—195.

Инородцы—224.

Иртышъ р. 9, 28, 34, 158.

Иркутскъ 106—112, 162, 179, 341.

*) Фамилія одна и таже, но пишутъ ее разно: черезъ *овъ*, *ой* и даже *ій*.

- Ирбинская дача—346.
 Исыгатиинскія м. в. 196.
 Ишимъ, р. 68, 131.
 Ишимъ, гор. 132, 136.
 Ишимское с. 97.
 Левлево, дер. 28.
 Иоанно-предтеченскій мон. 38.
 Кавелинъ К. Д. 334.
 Канскій округъ—346.
 Казачинское, с. 176.
 Кашгаръ—161.
 Камень-Рыболовъ с.—129.
 Кайдаловская ст. 118.
 Каиа р. 102, 103.
 Канскъ, гор. 102, 103.
 Канскъ, гор. 64, 93.
 Качъ, рѣка 72.
 Кашемиръ—161.
 Кашгаръ—161.
 Кайратынъ, гора—28.
 Карадыръ, гор. кр. 28.
 Камышловъ, гор. 14, 350.
 Камчатское море—23.
 Катунь р. 153.
 Кеть р. 35.
 Кенайская губа 340.
 Кемь р. 100.
 Китатъ р. 97.
 Киргизы—X. 6, 7, 93.
 Киргизская газета—9.
 Кія р. 98.
 Кимильтей с. 105.
 Киренскъ, гор. 165.
 Кобдо, гор. 336.
 Коломбо—21.
 Колпашево д. 35, 65.
 Коркинская слобода—132.
 Королевы—39, 43, 55.
 Коринлій митроп. 37.
 Кольванъ, гор. 95, 182.
 Колыонъ с. 97.
 Кокчетавъ, гор. 142.
 Копаль, гор. 151.
 Коканъ—161.
 Колымскъ (Средне), гор. 347.
 Колымскій край—VII.
 Косоголъ оз. 336, 338.
 Кривошеинъ, министр—3.
 Красное море—21.
 Красноярскъ 72, 73, 100, 176, 260.
 Крестьяне—222.
 Курганъ, гор. 7, 134, 136.
 Кучумъ, ханъ—7.
 Курбатовъ—25, 26, 27.
 Кузнецовъ С. К. 39.
 Кудрявцевъ Е. Ѳ. 100.
 Кузнецкъ, гор. 155.
 Кухтерины—52.
 Курильскій д-ръ—198, 204.
 Курильскіе остр. 339.
 Кяхта сл. 179, 181.
 Леманъ Э. К. 202, 207.
 Лена р. 77, 78, 79.
 Лѣвобережье для приходящ. 55, 135.
 Лецинскій Филоф. митр. 16.
 Литосовъ Зиновій—37.
 Листвиничная с. 112.
 Лихаревъ—157.
 Ломоватая рѣка—323.
 Лушниковъ—200.
 Лѣтоисчисленіе—245.
 Малый Касъ р. 323, 325.
 Макаевскій мин. источ. 198.
 Малкинскія м. в. 199.
 Макушинъ П. И. I. 39, 52, 57.
 Манджуръ, транспортъ—12.
 Маринскъ, гор. 97.
 Маринскіе, пріюты—42, 44, 46.
 Мартыновъ Н. М. 75.
 Макарій, епископъ 47, 49.
 Мельникова—26, 27.
 Медвѣднкова Е. 109, 111.
 Мельницкій—195.
 Меньшиковы—138.
 Михайловъ П. В. 45, 55.
 Минусинскъ, гор. 75, 175.
 Минусинскій музей 75.
 Минеральная вода 183—208.
 Минусинскій округъ—345, 346.
 Монголы—336.
 Муравьевъ-Амурскій, стан. 10, 11, 348.
 Муравьевъ-Амурскій графъ—79, 122,
 125, 126.
 Мѣсяцесловъ—247—258.
 Масниковъ Н. Ф. 25.

Нагасаки—21, 22
 Народная безпл. библіотека—60, 61.
 Нарымъ, гор. 35, 157.
 Начинскія мин. в. 199.
 Нерчинскъ, гор. 118.
 Никольское, стан. 10, 11
 Никольская ярмарка—69.
 Никольское с. 130.
 Николаевское с. 174.
 Нилово-пустынскія мин. в. 200.
 Никольская церковь—37.
 Николаевскъ, гор. 81, 174.
 Нижнеудинскъ, гор. 103, 104.
 Новоазаровское с. 64.
 Ночлежный пріютъ—56.
 Нѣмчиновъ Я. А. 69.

Обь-Енисейскій каналъ—323—326.
 Обь р. 34, 35, 95, 323, 324.
 Образцева Н. И. 62.
 Общества 32, 39, 46, 51—53, 54, 56,
 57—62, 63, 72, 94, 109, 133, 147,
 270—272, 304.
 Озерная р. 323.
 Одесса, гор. 12, 20, 21.
 Окраина, газ. 161.
 Олекминскъ, гор. 167.
 Омь р. 8, 92.
 Омскъ, гор. 4, 8, 9, 92, 131, 141, 143.
 Орель, пароходъ—22.
 Орловъ, топогр. 336.
 Остерманъ—138.
 Отдѣленія Имп. русск. муз. общ. 39, 304.
 Отзывы—212.
 Охотское море—23.
 Охотскъ, гор. 23, 171.

Павлодаръ, гор. 67, 69, 143, 144.
 Палласъ—99.
 Панинь бугоръ—28.
 Пастухова О. С. 48.
 Пасхалия—245.
 Пахолковъ Андрей—341.
 Петропавловскъ, гор. 6, 7, 24, 25,
 141, 142.
 Петръ Великій, заливъ—12.
 Петръ Великій, импер. 16, 68.
 Петербургъ, гор. 21.
 Петровъ С. П. 45.

Петръ еписк. 145.
 Периодическія изданія 313—317.
 Пермь, гор. 13, 14, 348.
 Писемскій Гавриилъ, казач. гол. 36.
 Плетневъ—331.
 Попечительства—47, 49, 62.
 Похабовъ Иванъ—106.
 Потанинъ Г. Н. III. 110, 328, 333—
 338.
 Потанина А. В. 335, 337.
 Прасоково с. 96.
 Приказъ общ. призрѣнія 40, 41.
 Прибыловъ—339.
 Пушкинъ А. С. 332.
 Пушниковы—44, 51.

Радловъ В. В. 330.
 Рахмановскія мин. в. 200.
 Рескриптъ—17 апрѣля 1891 г. 3.
 Рождественскій соборъ—72.
 Романовъ Ф. П. 71.
 Россійскій Импер. домъ—236—238.
 Рукинъ, сотникъ—74.

Салаирскій рудн. 154.
 Саратовъ, парах. 22.
 Самара, гор. 4.
 Самарово с. 33, 139.
 Самаркандъ—17, 162, 350, 351.
 Селенга р. 114.
 Сеидъ-Абдуль - Ахатъ-Ханъ, бух. эм.
 343—345.
 Сеидъ-Мазафаръ, бух. эм. 343.
 Семипалатинскъ 25, 67, 69, 70, 144, 150.
 Семеновъ П. П.—334, 335.
 Сеньковскій О. И. 331.
 Сергіополь, гор. 150.
 Сибирь, газета—328.
 Сибирскій листокъ, газ. 32.
 Сингапуръ, гор. 21.
 Сибиряковы 71, 75, 77, 80, 341.
 Сибирскій Вѣстникъ, газ. 65.
 Скорняковъ-Писаревъ—24.
 Солоновка, рчк. 201, 202.
 Соколовскій М. П. 56.
 Соколовъ А. В. 154.
 Софійскъ, гор. 173.
 Софійскій соборъ—30.
 Спасское, село 64, 93.

Срѣтенскъ с. 80, 120.
 Ссылно поселенцы—215.
 Семейно каторжине—215.
 Семейный колоколь—30.
 Станціи желѣзн. дорогъ отъ Перми до Тюмени 13, 14, 348,—350.
 Станціи жел. дор. отъ Омска до Челябинска—4.
 Станціи ж. д. отъ Узунь-Ада до Самарканда 17, 18, 19, 350—352.
 Ст. ж. д. отъ Владивостока—10, 348.
 Степной край, газ. 9.
 Ступинъ, полков. 69.
 Судостроительство и судопроизводство 209—235.
 Сургутъ, гор. 34, 139.
 Супруненко А. П. 34.
 Суэць—21.

Таблицы 318—321.
 Тагиль, стан. 14.
 Тара, гор. 8, 68, 69.
 Таянъ, инородч. кн. 36.
 Тасѣва р. 104.
 Таракановская, станц. 114.
 Тагорское оз. 202.
 Ташкентъ 8, 159, 160, 161, 162.
 Текутьевъ—17.
 Тихоміровъ—200.
 Тоболь р. 7, 16, 28, 133.
 Тобольскъ 26, 28—33, 134, 135, 136, 137.
 Тобольскія Губернскія Вѣдомости 32.
 " Епархіальн. " 32.
 Томскъ 26, 36—67, 70, 95, 96, 145, 154, 156, 160, 283.
 Томскія Губернскія Вѣдомости 65.
 " Епархіальн. " 65.
 Тобизены Г. А. и З. С. 46, 49, 61.
 Томскій Листокъ, газ. 65.
 Троицкій монастырь—16.
 Трапезникова и К^о. 25, 27.
 Тоцк. Селенгин. монаст. 114.
 Троицкосавскъ, гор. 180, 181.
 Тугулымъ с. 15.
 Тура р. 16, 17, 28.
 Тугочевскій, воевода—99.
 Тулунъ с. 104.
 Туринскъ, гор. 140, 141.

Туркестанскія вѣд. 161.
 Туруханскъ, гор. 177, 178, 179.
 Туркинскія м. в. 203.
 Тунгузы—У.
 Тюмень, гор. 14, 15, 16, 25, 27, 133, 135, 140.
 Тюкалинскъ, гор. 131, 134.
 Тымское с. 35, 65.
 Тыриновъ Василій—36.

Убинское, село—94.
 Уда р. 103, 104, 114.
 Удинскій острогъ—104.
 Уланкомъ, монаст. 336.
 Университетъ, Томскій—39.
 Управл. Красн. Кр., Томск. 46.
 Уральская жел. дор. 13, 348.
 Усть-Кута—77.
 Усть-Зейская, ст. 122.
 Усть-Каменогорскъ, гор. 157.
 Устьянцевское оз. 205.
 Уссурійская жел. дор. 10, 348.
 Уссури р. 125, 128.
 Уфа, гор. 4.
 Учительскій институтъ 9.

Филатовъ, дякъ—169.
 Фузанъ, портъ—22.

Хабаровскъ, гор. 125, 128, 172.
 Хамы, гор. 336.
 Ханка оз. 129.
 Хазретъ-Аюбскія мин. в. 206.
 Ханькоу—21.

Царево городище—7, 15.
 Цибульскіе—42, 43, 55.

Чаусскій острогъ—95.
 Черскій—110.
 Черепанова—60.
 Черемхово с. 106.
 Чимги-Тура, гор. 15.
 Чита, гор. 115.
 Чикментъ, гор. 160.
 Чиназъ, гор. 162.
 Чингизъ-Ханъ IV. 338.

Чулымъ р. 98, 99.
Чуна р. 104.

Шалаевское сельск. об. 346.

Шараповъ—341.

Шаманъ (рисуи.)—73.

Шанхай—22.

Шпрингеръ, генер. 8.

Шевелевъ—80.

Шелеховъ—339—343.

Широ оз. 206, 208, 346.

Шмидтъ К. 202.

Эрикъ-Таргакъ-Тайга, гор. хреб. 104.

Юса р. 98, 99.

Ядринцевъ Н. М. III, 110, 327—330.

Язевая р. 323.

Якутскъ, гор. 77, 168, 169, 170, 171, 374.

Якобій, генер. губери. 341.

Ялугоровскъ, гор. 133, 134.

Яели, пріуть—48.

Яя р. 97.

Феодоръ Кузьмичъ, старецъ—67, 145.

ДОБАВЛЕНІЕ

КЪ АДРЕСЪ-КАЛЕНДАРЮ Г. ТОМСКА.

(Стран. 283—312).

Пріемный покой для больныхъ женскими болѣзнями съ постоянными кроватями для леченія и производства операций. Консультаитъ проф. И. Н. Грамматикати. Завѣдующая—женщина-врачъ **Е. Булюкина.**

Пріемъ больныхъ ежедневно, кромѣ праздниковъ, отъ 1 ч. до 3 ч. дня. Буткѣвская улица, противъ горнаго управленія.

ТИПО-ЛИТОГРАФІЯ

П. С. СМІРНОВА

ВЪ КРАСНОЯРСКЪ.

Литографія существуетъ съ 1867 года, типографія — съ 1894 года.

Выполняютъ всевозможныя типо-литографскія работы.

Основные правила типо-литографіи: 1) Умѣренные цѣны; 2) Срочное исполненіе заказовъ; 3) Безукоризненность работъ.

Типо-литографія имѣетъ: 1) Большую скоронечатную, заграничную, двухнакладную машину „Универсалъ“, съ приводомъ тройной скорости; 2) американскій скоронечатный прессъ; 3) Перфорировавшую (просѣкательную) машину для чековъ и квитанцій и т. п.; 4) стереотипную машину и въ большомъ выборѣ новѣйшихъ рисунковъ шрифты, украшенія и другія принадлежности тисненія. Въ самомъ непродолжительномъ времени типографія получитъ разнообразный выборъ новѣйшихъ заграничныхъ шрифтовъ и украшеній, а также еще двѣ литографскія машины, бумагорѣзальную машину и др. принадлежности тисненія.

При типо-литографіи имѣется большой запасъ бумаги разныхъ сортовъ, конторскихъ книгъ, расчетныхъ книжекъ, графленой бумаги, тетрадей, портфелей, папокъ и проч

При типо-литографіи — ПЕРЕПЛЕТНО-ЛИНОВАЛЬНОЕ ЗАВЕДЕНІЕ.

Заказы иногороднихъ исполняются и высылаются немедленно.

Адресъ для писемъ и телеграммъ: *Красноярскъ, типографія Смирнова.*

МАСТЕРСКАЯ ЧАСОВЪ и ЮВЕЛИРНЫХЪ ИЗДѢЛІЙ

А. Н. ШЕПОТОВСКАГО

въ КРАСНОЯРСКЪ, Воскресенская (главная) ул., д. Свѣтлаковой.

Имѣю честь довести до свѣдѣнія почтеннѣйшей публики, что въ моей мастерской **ПРИНИМАЮТСЯ ЗАКАЗЫ** на всевозможныя **БРИЛЛАНТОВЫЯ, ЗОЛОТЫЯ и СЕРЕБРЯНЫЯ ИЗДѢЛІЯ**, а также на **ПОЧИНКУ ЧАСОВЪ**, причемъ я вполне ручаюсь за изящество фасона и качество работы.

Съ будущаго 1896 года **ОТКРОЕТСЯ** мною въ Красноярскѣ

СПЕЦИАЛЬНЫЙ ЧАСОВОЙ МАГАЗИНЪ,

въ которомъ будутъ имѣться **ЧАСЫ** всевозможныхъ сортовъ, начиная отъ самыхъ дешевыхъ и до самыхъ дорогихъ — **карманныхъ, стѣнныхъ, будильниковъ и т. п.** — съ ручательствомъ за достоинство и правильность хода часовъ.

Гостинница „Олень“

въ Красноярскѣ, на Воскресенской (главной) ул., въ центрѣ города.

№№ отъ 60 к. до 2 р.

При гостинницѣ имѣется **КУХНЯ**, а также **КОНДИТЕРСКОЕ** и **КОЛБАСНОЕ ЗАВЕДЕНІЯ**.

Здѣсь-же, во дворѣ, помѣщается почтовая станція; рядомъ—
почтово-телеграфная контора, общественное собраніе и луч-
шіе магазины.

Чижикъ.

ФОТОГРАФІИ

Ф. Д. ЛУХТАНСКОЙ

въ Красноярскѣ.

Объ помѣщаются на Воскресенской (главной) ул.: 1-я—въ д. Евтюгиныхъ, подъ фирмою Ф. Д. Лухтанской; 2-я—въ д. Жукова, подъ фирмою **Общедоступная**.

ОБЪ ФОТОГРАФІИ ПРИНИМАЮТЬ ЗАКАЗЫ

НА ВСЕВОЗМОЖНЫЕ

КАРТОЧКИ и ПОРТРЕТЫ

ВЪ РАЗМѢРЪ ДО НАТУРАЛЬНОЙ ВЕЛИЧИНЫ.

Всѣ работы выполняются тщательно и аккуратно. Имѣются
ВИДЫ города и окрестностей.

ИНЖЕНЕРЪ В. И. ЮЗЕВСКІЙ въ КІЕВѢ.

КОНТОРА ДЛЯ ПОСТРОЙКИ МЕЛЬНИЦЪ

основана въ 1880 г.

СКЛАДЪ мельничныхъ машинъ, жернововъ и принадлежностей.

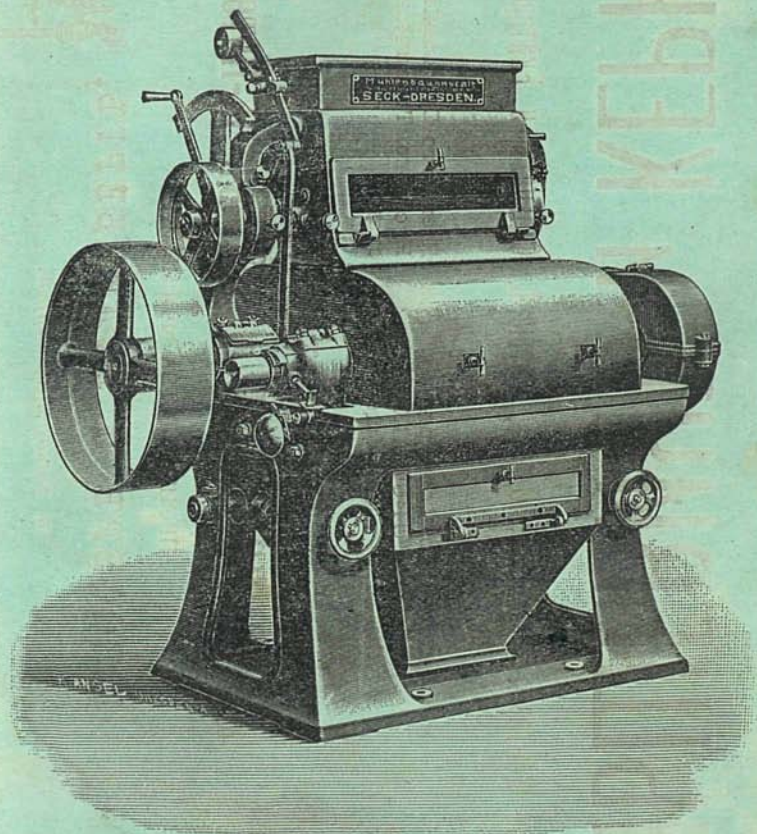

Принимаю на себя полное устройство паровыхъ и водяныхъ мельницъ по повѣйшимъ системамъ на помоль пшеницы и ржи СЪ ПОЛНОЮ ГАРАНТІЕЙ за количество и качество помола.

Подробный иллюстрированный каталогъ высылаю по требованію бесплатно.

Адресъ для писемъ: Кіевъ—В. И. Юзевскому; для телеграммъ: Кіевъ, Юзевскому.

ОЛЬШЕВИЧЪ и КЕРНЪ

Техническія конторы: въ Кіевѣ, Одессѣ, Варшавѣ, Сельцахъ и Екатеринославѣ.

Коммиссіонеры
ИМПЕРАТОРСКАГО
Обще



Кіевского Отдѣленія
Русскаго Техническаго
ства.

ПРЕДСТАВИТЕЛИ

ЛАНГЕНЗИПЕНЪ и К^о, въ С.-Петербурѣ,

ПРОИЗВОДСТВА ФИРМЫ

ШЕФФЕРЪ и БУДЕНБЕРГЪ,

въ Букау-Мадебурѣ.



ПОСТАВКА: всевозможной арматуры, какъ-то: манометровъ, инжекторовъ, пружинныхъ балансовъ, паровыхъ свистковъ, крановъ, вентилей и проч. Дымогарныхъ, газовыхъ и паропроводныхъ трубъ, англійскихъ дюймовъ, кованыхъ, замотанныхъ въ свинцовую обертку, электрическаго освѣщенія, передачи силъ и электризаціи дорогъ.

КРЕМЕНЕЦКІЙ, МАЙЕРЪ и К^о—въ Вѣнѣ.

Поставка ЭЛЕКТРИЧЕСКИХЪ КАЛИЛЬНЫХЪ ЛАМПОЧЕКЪ системы „Lane Fox“ признанныхъ самыми лучшими.
До 1895 года устроено нами болѣе 240 электрическихъ освѣщеній въ сахарныхъ заводахъ, мельницахъ, садахъ, театрахъ и проч и проч.

ГЛАВНЫЕ ПРЕДСТАВИТЕЛИ МАШИННО-СТРОИТЕЛЬНОГО ЗАВОДА

К. Рейтера и Рейзерта,

въ ГЕННЕФѢ.

САМОДѢЙСТВУЮЩІЕ
КОНТРОЛЬНЫЕ ВѢСЫ

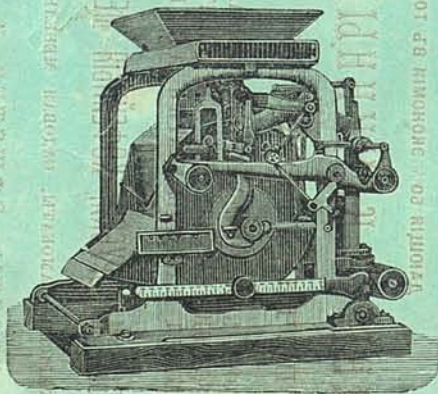

для автоматическаго взвѣшиванія зерна, сѣмянъ, сахарнаго песка и т. п. сыпучихъ веществъ, специальные вѣсы для автоматическаго взвѣшиванія свеклы, картофеля и проч. Эти самодѣйствующие и саморегулирующіе вѣсы, самые надежные, показываютъ безусловно точно и не требуютъ при примѣненіи ихъ никакого ухода, работа автоматически.

ПРЕЙСЪ-КУРАНТЫ и ПОДРОБНЫЯ СМѢТЫ ВЫСЫЛАЮТСЯ ПО ПЕРВОМУ ТРЕБОВАНІЮ.

МАГАЗИНЪ

МЕТАЛЛИЧЕСКИХЪ ИЗДѢЛІЙ

СОБСТВЕННОЙ ФАБРИКИ

Э. МАЛЕРЪ и К^о

МОСКВА, Петровка, домъ № 5.



НЕСГАРАЕМЫЕ ШКАФЫ съ лучшими замками собственнаго издѣ-
лія, а также съ лучшими, — заграничными,
огнеупорность доказана въ 3 публичныхъ испытаніяхъ.

НЕСГАРАЕМЫЕ СУНДУЖИ,

НЕСГАРАЕМЫЕ ДВЕРИ, СТѢННЫЕ ШКАФЫ,
ЖЕЛѢЗНЫЕ ЯЩИКИ и ШКАТУЛКИ.

УСОВЕРШЕНСТВОВАННЫЯ ЭКОНОМИЧЕСКІЯ КУХОННЫЯ ПЛИТЫ,

ДАЮЩІЯ 50% ЭКОНОМИИ ВЪ ТОПЛИВѢ.

КАМИНЫ и КАМИННЫЕ ПРИБОРЫ,
ПЕЧИ, УТЮЖНЫЯ ПЛИТЫ,

ВЕНТИЛЯТОРЫ, КРОВАТИ и МАТРАЦЫ, УМЫВАЛЬНЫЕ СТОЛЫ, ЛЕДНИКИ,
ВАННЫ и ДУШИ, НАГРѢВАТЕЛИ для ваннъ, КУПАЛЬНЫЕ ШКАФЫ,
СТИРАЛЬНЫЯ МАШИНЫ, КАТКИ для бѣлья, ВЫЖИМАЛКИ,

ВѢСЫ, МЯСОРУБКИ, КОФЕЙНЫЯ МЕЛЬНИЦЫ, УТЮГИ,

ДѢТСКІЯ КОЛЯСКИ, САМОКАТЫ, САДОВАЯ МЕБЕЛЬ, ФИГУРЫ для ФОНТАНОВЪ,

КРЕСТЫ, РѢШЕТКИ и ЧАСОВНИ.

ЖАТВЕННАЯ МАШИНА „НОВАЯ ЛАСТОЧКА“

спеціально приспособлена къ условіямъ русскаго сельскаго хозяйства.

НОВОЕ ИЗОБРЕТЕНІЕ НА ВСѢХЪ ВЫСТАВКАХЪ УДОСТЕНА ВЫСШИХЪ НАГРАДЪ.

16 медалей

3 почетныхъ

диплома.

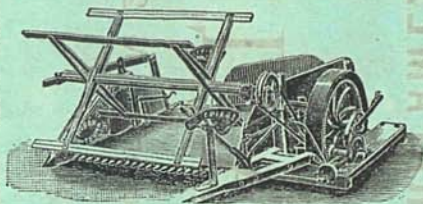

ЦѢНА

165 руб. сер.

Въ послѣдніе три—четыре года „Ласточка“ имѣла такіе блестящіе успѣхи, что фабрика, не смотря на большое число изготовленныхъ машинъ, не могла удовлетворить всѣхъ покупателей, почему пришлось отказать многимъ лицамъ, запоздавшимъ со своими требованіями; поэтому просить дѣлать заказы *заблаговременно*. Въездъ опытные хозяева признаютъ, что уборка хлѣба съ помощью „Ласточки“ есть самая выгодная, дешевая и успѣшная. Она работаетъ чисто и сберегаетъ много зерна. Одна машина можетъ свободно косить поддесятину въ часъ при нарѣ обыкновенныхъ лошадей. Цѣна 165 р. со всѣми послѣдними усовершенствованіями, патентованнымъ подъемомъ и нальцами, 2 косами, 2 шатунами, ключами и мелкими запасными частями. Требованія, поступающія на фабрику до 31 декабря, пользуются скидкой по 5 р. на штукъ; если же при заказѣ будутъ присланы всѣ 165 р., то покупатель пользуется бесплатнымъ приложеніемъ американской стальной вили для сбрасыванія скошеннаго хлѣба съ платформы.

При заказахъ изъ Европейской Россіи можно прислать 65 р. и тогда остальныя деньги и фрахтъ платятся по полученіи жатки (наложеннымъ платежемъ).

На станціяхъ Самаро-Златоустской ж. д. также допускается наложенный платежъ. Въ остальныхъ мѣстности приходится отправлять машину чрезъ Москву и Пермь, поэтому, кромѣ 165 р. за жатку, слѣдуетъ прислать еще 10 р. за фрахтъ до Москвы, всего 175 р. Прому ясно означать станцію ж. д., куда отправить машину, а также и ближайшую почтовую станцію, гдѣ принимается страховая корреспонденція. Механизмъ „Новой Ласточки“ замѣчательно малосложенъ, но, тѣмъ не менѣе, при каждой машинѣ присылаются чертежи и наставленіе къ сборкѣ и употребленію ея. Такъ какъ спросъ на „Ласточку“ изъ года въ годъ увеличивается, то уже появились подражатели, изготовляющіе машины, похожія лишь по наружному виду на „Ласточку“.—Такихъ нужно остерегаться.

Чтобы дать возможность всѣмъ различитъ настоящую «Новую Ласточку» отъ многочисленныхъ



поддѣлокъ, прилагается ФАБРИЧНАЯ МАРКА, утвержденная правительствомъ.

ФАБРИКА ЗЕМЛЕДЕЛЬЧЕСКИХЪ МАШИНЪ

ДЖОНЪ ГРІЕВЗЪ и К^о

въ БЕРДЯНСКѢ.

Прейсъ-Курантъ и описаніе машинъ высылаются бесплатно.

ПАРОВАЯ ФАБРИКА
ШОКОЛАДА, КОНФЕКТЪ, КАРАМЕЛЕЙ,
МАРМЕЛАДА И ДРАЖЕ

 М. К О Н Р А Д И

С.-ПЕТЕРБУРГЪ, Петергофскій проспектъ, № 20.

(ОСНОВАНА ВЪ 1853 ГОДУ).

СКЛАДЪ ВЪ МОСКВѢ:

НИЖЕГОРОДСКАЯ ЯРМАКА.

Лубянский проѣздъ, домъ Смолья-
нинова.

Макарьевская улица, (бакалейный
рядъ) № 89.



ТОМСКІЙ СКЛАДЪ
УСПЕНСКОЙ



ПИСЧЕБУМАЖНОЙ ФАБРИКИ

ВЫСОЧАЙШЕ УТВЕРЖДЕННАГО

СИБИРСКАГО ФАБРИЧНО-ТОРГОВАГО ТОВАРИЩЕСТВА

А. ЩЕРБАКОВА и К^о.

ОПТОВО-РОЗНИЧНАЯ ТОРГОВЛЯ:

ПОЧТОВОЙ, ПИСЧЕЙ, ОБЕРТОЧНОЙ, КНИЖНОЙ, КАРТУЗНОЙ, ТОВАРНОЙ, МУНДИТЧУНОЙ, ЧАЙНОЙ, ГАЗЕТНОЙ, БЮВАРНОЙ, КАРТОННОЙ, БУТЫЛОЧНОЙ, АЛЬБОМНОЙ, ЦЕДИЛЬНОЙ для фильтровъ и очистки водоевъ, КОНТОРСКИЯ КНИГИ, КОШЕЛЬКИ, УЧЕНИЧЕСКИЯ ТЕТРАДИ, КАРТОНЪ триплитный и асбестовый.

Сорта бумага на 1895—96 годъ значительно улучшены.

ВЪ СКЛАДЪ ИМѢЕТСЯ

ПОЛНЫЙ ВЫБОРЪ БУМАГЪ ВСѢХЪ МѢ, ЦВѢТОВЪ и ВѢСА,

а также ПРИНИМАЮТСЯ ЗАКАЗЫ

БУМАГЪ ЖЕЛАЕМОГО ФОРМАТА, ЦВѢТА, ДОСТОИНСТВА и ВѢСА.

Складъ и Магазинъ помѣщаются: Томскъ, Милліонная, д. Королева.

Образцы бумага и прейсъ-куранты высылаются по первому требованію **БЕЗПЛАТНО**.

Управляющій Лемке.



ЛЕГКО-ПАССАЖИРСКІЙ ПАРХОДЪ

„КОРМИЛЕЦЪ“

Е. И. Мельниковой,

совершаетъ правильные рейсы между **ТОМСКОМЪ**
и **ТЮМЕНЮ**.

ОСВѢЩЕНІЕ—ЭЛЕКТРИЧЕСКОЕ, ОТОПЛЕНІЕ—ПАРОВОЕ.

Отдѣльныя и общія каюты I и II классовъ **РОСКОШНО**
ОТДѢЛАНЫ, а для III класса на палубѣ **СОВЕРШЕННО**
ЗАКРЫТОЕ ПОМѢЩЕНІЕ.

НА ПАРХОДѢ имѣется БУФЕТЪ и КУХНЯ.

Объ отходѣ парходовъ каждый разъ извѣщается **ОСО-**
БЫМИ ОБЪЯВЛЕНІЯМИ.

ПЛАТА ЗА ПРОВОЗЪ ПАССАЖИРОВЪ и БАГАЖА ПО ТАКСѢ,

ТОВАРЫ—ПО ОСОБОМУ СОГЛАШЕНІЮ.

За подробными справками въ городѣ **Томскѣ** просятъ обра-
щаться на Воскресенскую гору, домъ **М. П. Ляпунова.**

БЪЛОШВЕЙНАЯ МАСТЕРСКАЯ
М. Л. ВИЛЬКЕРА

ВЪ ТОМСКЪ.

ПРИНИМАЮТСЯ ЗАКАЗЫ на мужское, дамское и дѣтское бѣлье,—продажа его. Принимаются разныя передѣлки и вставки груди, воротниковъ, манжетъ и проч. Всевозможная вышивка тамбуромъ, мохомъ, гладью, шнуромъ и суташемъ и вышивка новѣйшимъ изобрѣтеніемъ. ЦѢНЫ УМѢРЕННЫЯ. Исполненіе добросовѣстное и изящное.

Адресъ для телеграммъ: Томскъ, Бѣлошейная Вилькеръ.

Иванъ Саввичъ Воронцовъ

въ Томскѣ.

ТОРГОВЛЯ всякаго рода **ПОСУДОЙ**

стеклянной, фарфоровой, фаянсовой и проч.

Лавка въ новомъ Базарномъ деревян. корпусѣ.

Адресъ для писемъ и телегр.: Томскъ, Ивану Саввичу Воронцову.

Н. Г. ШИПОВЪ и К^о

ВЪ ТОМСКЪ.

ТОРГОВЛЯ

БАКАЛЕЙНЫМИ, КОЛОНИАЛЬНЫМИ, ГАСТРОНОМИЧЕСКИМИ, ТАБАЧНЫМИ и ПРОЧИМИ ТОВАРАМИ,

ВИНА—РУССКІЯ и ИНОСТРАННЫЯ,

ВОДКИ и ЛИКЕРЫ.

Магазинъ помѣщается на Новособорной площ., противъ театра.

Адресъ для телегр.: Томскъ, Шипову.

МАГАЗИНЪ НОВОСТЕЙ

Э. Г. ФЕЛЬЗЕНМАЙЕРЪ

ВЪ ТОМСКЪ—Бульварная улица, собствен. домъ.

СПЕЦИАЛЬНАЯ ТОРГОВЛЯ

РАЗНООБРАЗНЫМИ ИЗЯЩНЫМИ ВЕЩАМИ для подарковъ,
ВСѢ НОВОСТИ ВЪ ЭТОМЪ РОДѢ.

БРИЛЛИАНТОВЫЯ, ЗОЛОТЫЯ И СЕРЕБРЯНЫЯ | ЯПОНСКІЕ ТОВАРЫ,

ВЕЩИ, | ИГРУШКИ,

ВСЕВОЗМОЖНЫЕ ИНСТРУМЕНТЫ и ПРИНАДЛЕЖНОСТИ для ювелировъ.

При получении задатка въ размѣрѣ $\frac{1}{3}$ стоимости вещей и товара—
отправка заказа почтой, за счетъ покупателя.

ТОРГОВЛЯ ВИНАМИ:

УДѢЛЬНАГО ВѢДОМСТВА—имѣнія «Оранда», фирмъ: Арабажи,
Леѣ, Вольфшмидтъ; Бекмана и другихъ.

ВСЕВОЗМОЖНЫЕ

МЯСНЫЕ и РЫБНЫЕ КОНСЕРВЫ,

КОНФЕТЫ, ПЕЧЕНЬЕ, ВАФЕЛЬЕ, ОРѢХИ,

СЫРЫ разныхъ сортовъ, СЕЛЬДИ,
ИКРА, КИЛЬКИ высшаго сорта.

НАСТОЯЩІЙ ХЛѢБНЫЙ и ЭКСТРАГОННЫЙ УКСУСЪ—бутылками и ведрами.

ТАБАКИ, СИГАРЫ, ПАПИРОСЫ,
ГИЛЬЗЫ и проч.

КОЛОНИАЛЬНЫЕ ТОВАРЫ,

ПАРФЮМЕРІЯ

Бронаръ и К^о и заграничныхъ фирмъ.Адресъ: для писемъ: Томскъ—Э. Г. ФЕЛЬЗЕНМАЙЕРУ; для телеграммъ: Томскъ—
ФЕЛЬЗЕНМАЙЕРУ.

РУССКІЙ МАНЕЖЪ

ПОДЪ УПРАВЛЕНІЕМЪ

ДМИТРІЯ ПЕТРОВИЧА ЧУРКИНА.

ВЪ МОСКВѢ.

ОТПУСКАЮТСЯ ВЕРХОВЫЯ ЛОШАДИ НА ПРОКАТЪ.

ДАЮТСЯ УРОКИ ВЕРХОВОЙ ЪЗДЫ ВЪ МАНЕЖѢ.

УРОКИ ДЛЯ ДАМЪ ПО ЖЕЛАНІЮ УЧАЩИХСЯ ПРЕПОДАЕТЪ ДАМА.

Ѣзда въ манежѢ до 10 час. вечера.

УРОКИ ДЛЯ ДѢТЕЙ НА СМІРНЫХЪ МАЛЕНЬКИХЪ ЛОШАДКАХЪ.

ПОКУПКА И ПРОДАЖА ВЕРХОВЫХЪ ЛОШАДЕЙ.

РУССКІЙ МАНЕЖЪ—Тверская, у Старыхъ Триумфальныхъ воротъ, Чукинскій переулокъ, собственный домъ, ВЪ МОСКВѢ.

МАСТЕРЪ и НАСТРОЙЩИКЪ

РОЯЛЕЙ и ПИАНИНО

ИВАНЪ АНИКІЕВИЧЪ СИДОРОВЪ

ВЪ Г. ТОМСКѢ.

Принимаетъ ИСПРАВЛЕНІЕ и НАСТРОЙКУ РОЯЛЕЙ, ПИАНИНО, ФОРТЕПИАНО, ФИСЬ—и—ФЛЮТЬ ГАРМОНИЙ, ОРГАНОВЪ, АРИСТОНОВЪ, ГЕРОФОНОВЪ и т. п. инструментовъ.

Цѣны—умѣренныя. Исполненіе—добросовѣстное.

Адресъ: въ ТомскѢ,—въ книжномъ магазинѣ Петра Ивановича Макушина.

ПАСТОРА

ВНОВЬ УСОВЕРШЕНСТВОВАННЫЙ

ЗОЛОТОЙ ПРЖВОРЪ

ПРОТИВЪ БЕЗСИЛІЯ.

УКРѢПЛЯЕТЪ СИЛУ И ВОЗБУЖДАЕТЪ ЭНЕРГІЮ У МУЖЧИНЪ.

Цѣна полного прибора съ наставленіемъ и пересылкой 25 р. с.

ГЛАВНЫЙ СКЛАДЪ въ ВАРШАВѢ, улица Гортенсія, № 6-й, у Техника

СЕВЕРИНА ПИКЪ.



Казань 1890 года.



ДЕКОРАТОРЪ и ЖИВОПИСЕЦЪ

П. Е. ЗЛЫГОСТЕВЪ.

Принимаетъ на себя УСТРОИСТВО и ПОСТАНОВКУ

ДЕКОРАЦІЙ

для театровъ и любительскихъ сценъ по рисункамъ Императорскихъ Московскихъ театровъ и своимъ собственнымъ.

ПИШЕТЪ ВЫВЪСКИ

на желѣзѣ, деревѣ и холстѣ, а также и на стеклѣ съ инкрустаціей, золотомъ, серебромъ, красками накладными, цинковыми и деревянными (выпуклыми) разнаго рода буквами,

РАСПИСЫВАЕТЪ СТѢНЫ и ПЛАФОНЫ КОМНАТЪ

масляными и клеевыми красками.

Принимаетъ заказы ПОЗОЛОТЫ и ЛАКИРОВКИ.

Заказы исполняются тщательно и аккуратно по весьма умѣреннымъ цѣнамъ.
Пересылка Гг. иногороднимъ за счетъ заказчика.

Адресъ: Томскъ, Дворянская ул., д. В. И. Королева.

Н. П. КОНЕВЪ

БЪ ТОМСКЪ,

Почтамтская улица, домъ Н. Н. Ваткина.

БАКАЛЕЙНЫЙ и КОЛОНИАЛЬНЫЙ МАГАЗИНЪ.

ПОГРЕВЪ
РУССКИХЪ и ИНОСТРАННЫХЪ ВИНЪ.

ГАСТРОНОМИЧЕСКИЕ,
КОНДИТЕРСКИЕ и ПАРФЮМЕРНЫЕ
ТОВАРЫ.

ТАБАКИ, СИГАРЫ и ПАПИРОСЫ

РАЗНЫХЪ ФАБРИКЪ.

ГИЛЬЗЫ фабрики А. КАТЫКЪ и К^о и др.

ТОВАРЫ ВСЕГДА СВѢЖІЕ.

ЦѢНЫ — УМѢРЕННЫЯ.

Адресъ для телеграммъ: Томскъ, Петру Коневу; для
писемъ: Томскъ, Петру Павловичу Коневу.

МОДНЫЙ МАГАЗИНЪ

Н. С. ЗАСЛАВСКАГО

(БЫВШІЙ С. С. КАЛЬМЕЕРА)

ВЪ ТОМСКЪ.

ПОСТОЯННЫЙ ВЫБОРЪ: СУЖНА, ДРАПА, ТРИКО, ПЛЮША, БАРХАТА, ШЕЛКОВЫХЪ и ШЕРСТЯНЫХЪ МАТЕРІЙ, ПОЛОТНЯНЫХЪ, МЕВЕЛЬНЫХЪ и ПРОЧ.

КОВРЫ, СКАТЕРТИ, САЛФЕТКИ

БАРХАТНЫЕ, РЕПСОВЫЕ, ТЮЛЕВЫЕ и друг.

ОДЪЯЛА—ШЕЛКОВЫЯ, ПЛЮШЕВЫЯ, БАЙКОВЫЯ и ТКАНЬЕВЫЯ.

ГОТОВОЕ ПЛАТЬЕ НОВЪЙШИХЪ ФАСОНОВЪ,

ДАМСКІЯ—ШУБЫ, ШУБКИ, РОТОНДЫ на мѣху и на ватѣ, ШУБЫ, ПАЛЬТО и всякаго рода **КОСТЮМЫ МУЖСКІЕ** и **ДѢТСКІЕ**, **ПЛАЩИ**—СТУДЕНЧЕСКІЕ и ГИМНАЗИЧЕСКІЕ, **ШЛЯПЫ**—ДАМСКІЯ, МУЖСКІЯ и ДѢТСКІЯ, **МЪХА, ШАПКИ, МУФТЫ, БОА.**

БУВЫЕ—мужское, столовое и дамское.

ЗОНТИКИ, ПЕРЧАТКИ, ЧУЛКИ, ГАЛСТУХИ и ЗАПОНКИ.

ОБУВЬ—МУЖСКАЯ и ДАМСКАЯ.

ПОЛНЫЙ ВЫБОРЪ ВСЯКИХЪ **МОДНЫХЪ ТОВАРОВЪ** (ЛЕНТЬ, КРУЖЕВЪ, АГРА-МАНТОВЪ, ПЕРЬЕВЪ, ЦВЕТОВЪ и проч.).

БРИЛЛАНТОВЫЯ, ЗОЛОТЫЯ и СЕРЕБРЯНЫЯ ВЕЩИ,

ЧАСЫ, ЦѢПОЧКИ, БРЕЛОКИ, АМЕРИКАНСКАЯ КЛЕЕНКА, ПРИНАДЛЕЖНОСТИ ПРИДАНАГО, ШВЕЙНЫЯ МАШИНЫ

Гр. иногороднимъ товаръ высылается почтой и съ наложеннымъ платежомъ, по полученіи 15% въ задатокъ.

Адресъ для писемъ и телеграммъ: Томскъ, Н. С. Заславскому.

ОПТОВО-РОЗНИЧНАЯ
СЪМЕННАЯ ТОРГОВЛЯ
В. Е. МАСЛОВА.

МОСКВА, Охотный рядъ.

предлагаетъ лучшаго качества СЪМЕНА

ОГОРОДНЫЯ, ЭКОНОМИЧЕСКІЯ и ЦВѢТОЧНЫЯ.

Прейсъ-курантъ сѣмянъ по требов. высылается бесплатно.

Фирма существуетъ съ 1865 года.

БРАТЯ МАКАРОВЫ.

ТОРГОВЛЯ

въ Екатеринбургѣ: магазинъ на Главной торговой площади, въ собственномъ каменномъ корпусѣ; ОТДѢЛЕНІЯ: въ Томскѣ: магазинъ—Милліонная ул., въ д. С. П. Невашева и отдѣленіе—въ Гостинномъ дворѣ, въ чайномъ ряду (съ восточн. стороны) и въ Нижне-Тагильскомъ заводѣ; въ ярмаркахъ: Ирбитской, вблизи Пассажа, каменный корпусъ; Крестовской, Екатеринбургскій кожевенный рядъ; Ишимской—и прочихъ.

ОБУВЬ МУЖСКАЯ, ДАМСКАЯ и ДѢТСКАЯ, всѣхъ сортовъ и фасоновъ Варшавскихъ, С-Петербургскихъ, Вѣнскихъ, Московскихъ, Сарапульскихъ, Кунгурскихъ и Екатеринбургскихъ фабрикъ,

ВАЛЕНАЯ ОБУВЬ,

ШАПКИ, ШЛЯПЫ, КАРТУЗЫ и приборы для нихъ, ШАРФЫ, ПЕРЧАТКИ, РУКАВИЧКИ, КОЖАНЫЯ ПАЛЬТО и КУРТКИ, РЕЗИНОВЫЯ ГАЛОШИ, ДОРОЖНЫЯ ВЕЩИ, ЖЕЛЕЗНЫЯ КРОВАТИ, ЗОНТЫ и другіе товары.

Адресъ для телеграммъ и писемъ въ поименованныя мѣста—Братьямъ Макаровымъ.

В. Н. ВЫТНОВЪ

имѣя собственные заводы винокуренный, ректификаціонный и водочный, производитъ винокуреніе на непрерывно-дѣйствующемъ аппаратѣ «ИЛЬГИСА», ректификацію спирта на извѣстномъ аппаратѣ «САВАЛЛЬ», даюшемъ въ часть 1500⁰/₀ спирта самаго высокаго качества, крѣпостію 97¹/₂⁰/₀.

ПРИГОТОВЛЕНІЕ ИЗЪ РЕКТИФИКОВАННАГО СПИРТА

ОЧИЩЕННАГО И СТОЛОВАГО ВИНА

ВЫСОКАГО КАЧЕСТВА,

ВОДОНЪ, ЛИКЕРОВЪ И НАЛИВОНЪ.

За хорошее качество производства фирмѣ присуждены медали на выставкахъ въ Базани, Парижѣ и Марсели, а также знакъ отличія Парижской націонал. академіи промысл. и торговли.

ПРОДАЖА

СПИРТА, ВИНА И ВОДОЧНЫХЪ ИЗДѢЛІЙ,

ВИНЪ „УДѢЛЬНАГО ВѢДОМСТВА“ И ДРУГИХЪ МАРОКЪ.

РУССКИХЪ И ИНОСТРАННЫХЪ ВІНОГРАДНЫХЪ ВИНЪ

ИЗВѢСТНЫХЪ ФИРМЪ.

ПО САМЫМЪ УМѢРЕННЫМЪ ЦѢНАМЪ.

ПРОДАЖА ПРОИЗВОДИТСЯ ВЪ ТОМСКѢ:

изъ водочнаго завода, по Милліонной улицѣ, въ собственномъ зданіи,
 „ оптоваго склада, по Большой-Почтамтской улицѣ, въ зданіи Сквородовой.
 „ ренсковаго погреба, по Милліонной улицѣ, въ собственномъ зданіи,
 „ по Черяпичной улицѣ, въ домѣ Хейсина.

Кромѣ того, спиртъ, очищенное столовое вино и водочныя издѣлія заводовъ фирмы продаются изъ магазиновъ и ренсковыхъ погребовъ И. Г. Гадалова, П. П. Конева, И. К. Метелева, В. И. Кугушева, Н. А. Агапитова и другихъ.

Адресъ: для писемъ Томскъ, Петру Васильевичу Вытнову; для телеграммъ: Томскъ, Вытнову.

ВЕРХЪ-ИСЕТСКИХЪ ЗАВОДОВЪ

ПРЕДСТАВИТЕЛЬ ВЪ ТОМСКЪ

ВЛАДИМИРЪ КАПИТОНОВИЧЪ БРЕВНОВЪ,

ЖЕЛѢЗО листовое, сортовое, котельное, а также
разныя издѣлія. Складъ помѣщается по Тец-
ковскому переулку, домъ наследниковъ Тенкова.
Розничная продажа въ желѣзномъ ряду. При
лавкѣ — полный ассортиментъ всеѣхъ приско-
выхъ и холщевыхъ товаровъ.

Адресъ для телеграммъ: Томскъ, Владиміру Бревнову.

ПАРОВАЯ МЕХАНИЧЕСКАЯ МЕЛЬНИЦА

В. А. ГОРОХОВА

въ селѣ БЕРДСКОМЪ, Барнаульскаго округа.

ТОРГОВАЯ

КРУПЧАТКОЙ и РАЗНАГО СОРТА МУКОЙ

ОПТОМЪ и ВЪ РОЗНИЦУ.

СОБСТВЕННОГО ПРОИЗВОДСТВА

ВЪ Г. ТОМСКЪ,

на углу Почтамской и Соборной улицъ, въ домѣ Н. Н. Вяткина.

Сообщеніе съ Бердскомъ лѣтомъ — пароходомъ. Въ селѣ телегр. и почтовая станція.

Самый лучший источникъ для дешевой покупки

ПРИВODНЫХЪ РЕМНЕЙ

изъ

верблюжьей шерсти, хлопчатой бумаги,

пеньки.

Ремней для элеваторовъ.

Ремней для подъемовъ.

Ремней
для горизонтальныхъ
транспортировъ.

Приводныхъ
канатовъ.

К. ЛЮДВИГЪ ШВЕЙНФУТЪ
РИГА — ТОРЕНСБЕРГЪ. ПОЖАРНЫХЪ РУКАВОВЪ И ПРЕССОВАГО СУТНА.
ЗАВОДЪ ПРИВОДНЫХЪ РЕМНЕЙ

Сырыхъ,
насыщенныхъ и
прорезиненныхъ
пожарныхъ рукавовъ,
принадлежностей
для

пожарныхъ командъ.
Прессовыхъ суконъ.

Прессовыхъ крышекъ
всякаго рода для маслoбойныхъ, стеари-
новыхъ и т. п. заводовъ.

Прейсъ-куранты и образцы высылаются бесплатно.

ИЗЪ САМАГО ЛУЧШАГО МАТЕРИАЛА.

ПЕРВЫЯ РЕКОМЕНДАЦИЯ.

КЕРОСИНЪ

ТОРГОВАГО ДОМА

„АЛЕКСѢЙ ШИТОВЪ“

ИМѢЕТСЯ ВЪ ПРОДАЖѢ САМОЙ ВЫСШЕЙ ОЧИСТКИ.

При горѣннн въ лампахъ всевозможныхъ системъ—непроизводящн запаха и копоти. Посуда для керосина готовится совершенно новая и прочная, разныхъ размѣровъ,—вмѣстимостью отъ 1 до 25 пудовъ.

Съ требованнми Гг. покупатели могутъ обращаться къ довѣренному торгового дома П. Ѳ. Дроздову въ Томскѣ, Русаковскнй переулочъ, д. Быстрова, или же въ лавку рядомъ съ «Сибирскимъ подворьемъ», по Миллонной улицѣ.

Адресъ для писемъ: Томскъ, П. Ѳ. Дроздову; для телеграммъ: Томскъ, Шитову-Дроздову.

КАРЕТНОЕ ЗАВЕДЕНІЕ

В. Г. ПАТРУШЕВА

существуетъ съ 1873 г. ВЪ ТОМСКѢ, Подгорная ул., соб. домъ.

ИМѢЮТСЯ ВСЕГДА ВЪ ЗАПАСѢ

ВСЕВОЗМОЖНЫЕ ГОРОДСКІЕ И ДОРОЖНЫЕ ЛѢТНІЕ И ЗИМНІЕ ЭКИПАЖИ,

ПРИНИМАЮТСЯ ЗАКАЗЫ ПО ВСЕМА УМѢРЕННЫМЪ ЦѢНАМЪ.

ВЫПОЛНЯЮТСЯ РАБОТЫ ВСЕВОЗМОЖНЫХЪ ЖЕЛѢЗНЫХЪ ИЗДѢЛІЙ: лѣтницъ, перилъ, ставней, дверей, кроватей и проч. всякихъ рисунковъ и чертежей, дѣлаются паровые котлы разной величины и образцовъ.

Награждена ЗОЛОТОЙ, СЕРЕБРЯНОЙ и БРОНЗОВОЙ МЕДАЛЯМИ
на Всемирной выставкѣ въ Антверпенѣ 1894 года.

Ө. С. ПАСТУХОВА

ТОМСКЪ, Набережная р. Ушайки, собств. домъ



ВИНОКУРЕНІЕ и МЕХАНИЧЕСКАЯ ВАЛЬЦОВАЯ МЕЛЬНИЦА.

ПРОДАЖА

СПИРТА, СТОЛОВАГО ВИНА, ВОДОКЪ и НАЛИВОКЪ
СОБСТВЕННОГО ПРОИЗВОДСТВА, а ТАКЖЕ

КРУПЧАТКИ ВСѢХЪ СОРТОВЪ.

Цѣны умѣренныя. Оптовымъ покупателямъ скидка

ТОРГОВЛЯ ОПТОМЪ и ВЪ РОЗНИЦУ въ городахъ: Томскѣ,
Маринскѣ, Бійскѣ и въ округахъ ихъ.

КОННЫЙ ЗАВОДЪ

(БЛИЗЪ Г. ТОМСКА)

Продажа КРОВНЫХЪ и РЫСИСТЫХЪ ЛОШАДЕЙ.

Подробныя условія по всѣмъ торговымъ дѣламъ
лично, въ Конторѣ.

Уполномоченный И. Ф. Барановъ.

ВАСИЛІЙ ЕВГЕНЬЕВИЧЪ ЕЛЬДЕШТЕЙНЪ.

ТОМСКЪ, Набережная р. Ушайки, д. Θ. С. Пастуховой.

Торговля **ОПТОМЪ** и **ВЪ РОЗНИЦУ.**

БАКАЛЕЙНЫЕ, КОЛОНИАЛЬНЫЕ,
ПАРФЮМЕРНЫЕ, ГАСТРОНОМИ-
ЧЕСКИЕ, ТАБАЧНЫЕ и ПРОЧІЕ

ТОВАРЫ.

РУССКІЯ и ИНОСТРАННЫЯ

ВИНА. ЛИКЕРЫ.

ВОДКИ РАЗНЫХЪ ФИРМЪ.

КОМИССІОНЕРСТВО:

СКЛАДЪ ОХОТНИЧЬЯГО ПО-
РОХА ЗАВОД. ГЕНЕРАЛЪ-
МАЮРА В. И. ВИННЕРЪ.

Адресъ для телеграммъ: **Томскъ, Василию Ельдештейну.**

ЛЕГКО-ПАССАЖИРСКОЕ

ПАРОХОДСТВО

МЕЖДУ

ТОМСКОМЪ и ТЮМЕНЮ

(ПАРОХОДЪ „ЛЮБИМЕЦЪ“).



Прекрасно обставленная: **ОБЩІЯ** и **ОТДѢЛЬ-**
НЫЯ КАЮТЫ, БУФЕТЪ, ХОРОШАЯ КУХНЯ.
ЭЛЕКТРИЧЕСКОЕ ОСВѢЩЕНІЕ.

ГЛАВНОЕ ДЕПО ЧАСОВЪ Б. АЛЬТШВАГЕРЪ

С.-ПЕТЕРБУРГЪ, Невскій проспектъ, 42.

Имѣть постоянно роскошный **ВЫБОРЪ ВСЕВОЗМОЖНЫХЪ ЧАСОВЪ**: карманныхъ, столовыхъ, стѣнныхъ, регуляторовъ, дорожныхъ и будильниковъ, также и **ЦѢНОЧЕКЪ** разныхъ металловъ. Въ особенности рекомендуетъ часы собственнаго производства прусской системы, — лицамъ, которымъ точный и вмѣстѣ съ тѣмъ недорогой измѣритель времени составляетъ существенную необходимость.

Золотые, 56 пр., глухіе, анкеры, прямой линіи ходъ, уравнительный маятникъ, брегетов. волос., пылепредохранительный ободокъ, заводъ безъ ключа, на 19 камняхъ, величиной 21 линія, съ ручательств. на 4 года	135 р.
тоже открытые	110 >
тоже серебр. 84 пр., глухіе, на 16 камняхъ	40 >
тоже открытые	35 >
тоже металлическіе, глухіе	23 >
тоже открытые	21 >

Кромѣ вышеозначенныхъ часовъ, рекомендую часы для контроля сторожей „Бюрка“ со всѣми принадлежностями, отъ 45 >

Часы для электротехниковъ, не подвергающіеся влиянію электричества, отъ 15 >

Гг. охотникамъ рекомендуются часы съ охотничьей эмблемой изящной гравировки. Имѣются также эмблемы подружейниковъ и борзятниковъ:

никелевые, анкеры, безъ эмблемы	14 >
тоже съ эмблемой	18 >
серебряные, открытые, съ эмблемой, отъ 22 до	25 >
тоже глухіе, отъ 25 до	30 >

Упаковна и пересылка карманныхъ часовъ на счетъ депо; столовыхъ и стѣнныхъ на счетъ Гг. покупателей.

Иллюстрированные прейсъ-куранты высылаются бесплатно.

МОСКОВСКІЙ КНИЖНЫЙ СКЛАДЪ

ВЫСОЧАЙШЕ УТВЕРЖДЕННАГО

ОБЩЕСТВА ДЛѢ РАСПРОСТРАНЕНІЯ СВ. ПИСАНІЯ ВЪ РОССИИ

ПРЕДЛАГАЕТЪ:

ЕВАНГЕЛІЯ, НОВЫЕ ЗАВѢТЫ, ПСАЛТИРИ И БИБЛІИ

НА РУССКОМЪ И СЛАВЯНСКОМЪ ЯЗЫКАХЪ,

ВСѢ КНИГИ ВЪ ХОРОШИХЪ ПЕРЕПЛЕТ. И СЪ УКАЗАТЕЛЕМЪ ЦЕРКОВНЫХЪ ЧТЕНІЙ

(за исключеніемъ Евангелія по 2 коп.).

КНИГИ ОБЩЕСТВО ПРОДАЕТЪ НИЖЕ СТОИМОСТИ.

Евангелія—по 2 к., 5 к., 15 к., 20 к., 30 к., 40 к., 60 к. и 2 р. 50 к. Новые
Завѣты—по 30 к., 45 к., 60 к., 80 к., 90 к., 1 р. и 1 р. 70 к. Псалтири—
по 7 к., 10 к. и 30 к. Библии полныя славянскія—по 1 р. 75 к. и 3 р. 60 к.
Библии полныя русскія—по 3 р., 3 р. 50 к. и 5 р. съ зол. обрѣз.

Желающихъ приобрѣсти, просятъ обратиться въ складъ Общества:
Москва, Красносельскій рынокъ, д. № 8.

Завѣдывающій складомъ И. И. Голубевъ.

СТИХОТВОРЕНІЯ

ВСЕВОЛОДА СИБИРСКАГО.

Томъ 356 стр., цѣна 1 руб. 50 коп., пере-
сылка за 1 фунтъ—по разстоянію.

ПРОДАЮТСЯ:

въ Томскѣ—въ книжномъ магазинѣ П. И. Макушина.
Лица, выписывающія отъ автора, — Томскѣ, квартира
Долгорукова, — за пересылку не платятъ. Выписы-
вать можно съ наложеннымъ платежомъ.

ТОМСКОЕ ОТДѢЛЕНІЕ

ПОЛИТИЧ.-ЛИТЕРАТУР. ГАЗЕТЫ

ЕНИСЕЙ

издающейся въ г. Красноярскѣ.

ВЫХОДИТЬ ТРИ РАЗА ВЪ НЕДѢЛЮ.

Томскъ, Почтамтская, д. Акулова.

(Завѣд. В. А. Долгоруковъ).

Пріемъ подписки, объяв-
леній и рукописей. Прода-
жа газеты отдѣльными
номерами.

ВЛАДИМІРЪ АЛЕКСАНДРОВИЧЪ ФАДЪЕВЪ

ХУДОЖНИКЪ ИМПЕРАТОРСКОЙ АКАДЕМІИ ХУДОЖЕСТВЪ, СТАТСКІЙ СОВѢТНИКЪ

(УДОСТОЕНЪ НА ВЫСТАВКѢ ЗА СВОИ ПРОИЗВЕД. МЕДАЛЯМИ),

ПРИНИМАЕТЪ ЗАКАЗЫ

НА НАПИСАНІЕ

ИКОНЪ И ПОРТРЕТОВЪ

(ИКОНОСТАСЫ, ПОРТРЕТЫ ЦАРСКОЙ ФАМИЛІИ, ПОРТРЕТЫ СЪ НАТУРЫ).

Исполненіе аккуратное. Цѣны умѣренныя.

Адресъ: для писемъ--Томскъ, Владиміру Александровичу Фадѣеву, Магистратская, д. Федоровой, или въ Томское реальное училище; для телеграммъ--Томскъ, художнику Фадѣеву, реальное училище.

ДОНСКІЯ ВИНА

ПОСТАВЩИКА

Двора Его Императорскаго Высочества Государя Великаго Князя Владиміра Александровича

Д. СОКОЛОВА.

Производство ШАМПАНСКИХЪ И СТОЛОВЫХЪ ВИНЪ
въ Ростовѣ на Дону.

Удостоено на выставкахъ многихъ наградъ.

Прейсъ-куранты высылаются БЕЗПЛАТНО.

Адресъ для писемъ: Ростовъ на Дону--Д. А. Соколову; для телеграммъ: Ростовдонъ--виноторговля Соколова.

ЖУРНАЛЪ „ТЕАТРАЛЬ“

(5-й годъ изданія).

(Въ 1891—94 гг. журналъ выходилъ ежемѣсячно подъ названіемъ «Театральная Библиотека»).

ВЫХОДИТЬ 50 РАЗЪ ВЪ ГОДЪ.

Въ каждой книжкѣ помѣщается одна пьеса, преимущественно, современнаго репертуара одновременно съ ея постановкой на столичной сценѣ. Къ каждой книжкѣ прилагаются

ПОРТРЕТЫ АРТИСТОВЪ И ДРАМАТУРГОВЪ,

исполненные фототишей и автотишей.

Гг. подписчики въ теченіе года получаютъ

50 драматическихъ произведеній и **50** портретовъ артистовъ и драматурговъ.

Сверхъ того, въ программу журнала входятъ: а) Статьи по общимъ вопросамъ театра. б) Режиссерскій отдѣлъ: статьи по гриму, костюмамъ, постановкамъ пьесъ (съ рисунками) и проч. в) Очерки и рассказы, преимущественно изъ театрального быта. г) Современное обозрѣніе, критическія статьи о новостяхъ драмы и оперы. д) Корреспонденціи. е) Хроника. ж) Библиографія и з) Справочный отдѣлъ.

ПОДПИСНАЯ ЦѢНА НА ЖУРНАЛЪ „ТЕАТРАЛЬ“:

	На годъ.	На полгода.	На 4 мѣс.
Безъ доставки	6 р.	3 р.	2 р.
Съ доставкой	7 р.	4 р.	3 р.

Подписка на 4 мѣс. принимается только съ 1 января, 1 мая и 1 сентября.

Допускается разсрочка: при подпискѣ—2 р., а затѣмъ послѣ каждыя четырехъ книжекъ по 1 р.—до полной уплаты всей подписной суммы.

Отдѣльные номера „ТЕАТРАЛА“ по 50 коп.

При единовременномъ приобрѣтеніи не менѣе 10 экз. разныхъ №№ дѣлается скидка 20% (каждая книжка по 40 коп.), не менѣе 10 экз. одного №—40% (каждая по 30 коп.). Цѣна тома (5—12 книжекъ)—2 р. Цѣна отд. № „Театральной Библиотеки“—1 р. томъ (4 книжки)—3 р. Книги прежнихъ лѣтъ продаются только отдѣльными книжками или томами. Выписывающіе изъ редакціи за пересылку не платятъ.

ОБЪЯВЛЕНІЯ принимаются съ платою за каждый разъ по 10 р. за цѣлую страницу, 6 р. за половину и 3 р. за четверть страницы.

Редакція, контора и книжный магазинъ журнала „Театраль“ въ Москвѣ, на Страстномъ бульварѣ, въ д. Адельгеймъ.

Подписка принимается и отдѣльные номера продаются также въ книжныхъ магазинахъ П. И. Макушина въ Томскѣ и Иркутскѣ.

Редакторъ-издатель **Ө. А. Куманинъ.**

ТИПО-ЛИТОГРАФІЯ

Е. Ф. КУДРЯВЦЕВА

ВЪ КРАСНОЯРСКЪ.

ПРИНИМАЕТЪ ВСЕВОЗМОЖНЫЕ ЗАКАЗЫ

НА

ТИПО-ЛИТОГРАФСКИЯ РАБОТЫ:

печатаніе бланковъ, вѣдомостей, счетовъ, объявленій, брошюръ, книгъ, чайныхъ сорочекъ, визитныхъ, поздравительныхъ и свадебныхъ карточекъ, этикетовъ для пива и вина, талонныхъ и чековыхъ книжекъ, сигнатуръ для аптекъ, печатаніе нотъ, разныхъ чертежей, географическихъ картъ и т. п. Всѣ работы какъ типографскія, такъ и литографскія, по желанію заказчика, могутъ исполняться во всевозможныя краски и тона, также и золотомъ.

ПРИНИМАЮТСЯ ЗАКАЗЫ:

на изготовленіе цинковыхъ клише, разныхъ рисунковъ, портретовъ, видовъ, чертежей и т. п.; печатаніе на жести и стеклѣ.

ПРИ ТИПО-ЛИТОГРАФИИ ИМѢЕТСЯ

ПЕРЕПЛЕТНОЕ И ЛИНЕВАЛЬНОЕ ЗАВЕДЕНІЯ.

ЗАКАЗЫ ИСПОЛНЯЮТСЯ ПО УМѢРЕННЫМЪ ЦѢНАМЪ.

Въ Красноярскѣ заказы принимаются въ типо-литографіи Е. Ф. Кудрявцева, въ Ачинскѣ—въ типографіи Е. Ф. Кудрявцева.

ИЗДАНИЯ О. А. КУМАНИНА:

Для домашнихъ и любительскихъ спектаклей. Сборникъ пьесъ: Е. М. Бабецкаго, В. В. Бидинова, П. П. Гивдича, Г. Н. Гессера, В. И. Немировича-Данченко, И. Н. Потапенко, А. П. Чехова, А. М. Шмидтгофа, И. Л. Щеглова, Т. Л. Щенкиной-Куверникъ и др. („Медвѣдь“, „Предложеніе“, „Вѣжа“, „Букетъ“, „Молчаніе“, „Школьная пара“, „Ленская чепуха“, „Лѣтняя картинка“, „Наединѣ“, „Иронія“, „Жоржинька“, „Въ слѣдующій разъ“, „Наканунъ золотой свадьбы“, „Женя“, „Волшебный вальсъ“). 2 р., для подниск. на „Театраль“ 1 р. 50 к. Указатель 953 пьесъ для любительскихъ спектаклей, съ обознач. ролей по амплуа и нужнымъ декораций, сост. Н. Г. Леонтьевымъ. Ц. 50 к., для подниск. на „Театраль“—25 коп. Устройство сцены для любительскихъ спектаклей съ чертежами, К. Н. Кузьминскаго. Ц. 50 к., для подниск. на „Театраль“—25 коп. **Между прочимъ**, сборн. разск. А. П. Чехова, П. П. Гивдича, Т. Л. Щенкиной-Куверникъ, И. Л. Щеглова, И. Н. Потапенко, Е. П. Гославскаго, В. М. Михѣва (съ фототипическими выѣтками и портретами авторовъ), Роскошное миниатюрное изданіе (2-е). Ц. 80 коп. **Грезы**, повѣсть изъ театрал. быта И. А. Салова. Ц. 1 р. 50 к. **Милые люди**. Сборникъ разсказ. И. Н. Мясницкаго Ц. 1 р. **Суета мірская**. Сборникъ разсказ. И. А. Салова. Ц. 1 р. **Подъ лѣтнимъ небомъ**, встрѣчъ и впечатлѣній. С. Н. Филиппова. Ц. 1 р. **Художники**. очерки и разсказы. В. М. Михѣва. Ц. 1 р. **Убыль души**.—Около истины. Двѣ повѣсти И. Л. Щеглова. Ц. 1 р. **Сквозь дымку смѣха**. 10 разсказовъ И. Л. Щеглова. Цѣна 1 р. **Вопросъ о цвѣтномъ духѣ**. А. Бина. Ц. 1 р.

Уютный уголокъ. Повѣсть И. А. Салова (роскошное миниатюрное изданіе) Ц. 80 к. **Будни**. Очерки и разсказы В. Подольскаго. Ц. 1 р. **Влюбленный дьяволъ**, новелла Казотта (роскошное миниатюрное изданіе). Ц. 80 к. **Воспоминанія антера**. А. А. Алексѣева (съ двумя портретами) Ц. 1 р. **Съ натуры**. 13 разск. И. А. Салова. Ц. 1 р. **Золотыя розсыпи**. Романъ въ 2-хъ част. В. М. Михѣва. Ц. 2 р. **Сирень** 15 разсказовъ С. П. Филиппова. 1 р. 25 к. **Драматическія произведенія** Вл. Александрова (Спорный вопросъ. Пѣнь горя. На жизненномъ пиру. Въ сѣхъ Зяменскомъ), съ потретоми автора. Ц. 2 р., для подниск. на журналъ „Театраль“—1 р. 50 к.

Драматическія произведенія И. И. Мясницкаго. (Страшная мѣсть. Дядюшкина квартира. Какъ куръ во двѣ. Сторяча. Маденькая война. Брахъ банка. Чья это шина сударыня? Залцъ. Ни минуты покоя. Тецу выкуриваютъ. Она одна. Женитъ приятный. Затмилась. Зубъ.). Ц. 3 р., для поднисканья на „Театраль“—2 р.

Ради милой сердцу, ком.-вод. въ 4 д. Хаклендера, переводъ для русской сцены. Цѣна 50 к. Цѣна комплекта по числу ролей (10 экз.)—2 р. 50 к.

Сильно-дѣйствующее средство, ком. въ 4 д. Л. Аронжа, приспособ. для русской сцены, перев. съ нѣмец. О. А. Куманина. Ц. 1 р. 50 к., для поднисканья на журналъ „Театраль“—50 к. Цѣна комплекта по числу ролей (16 экз.)—2 р. 50 к.

Перекати поле, ком. въ 4 д. П. П. Гивдича. Ц. 1 р.

Въ слѣдующій разъ, сцена для Грени д. Анкура, перев. съ французскаго О. Л. Куманина. Ц. 30 к. **Честь**, ком. въ 4 д. Зудермана, перев. съ нѣмец. Н. К. Ц. 50 к.

Родина, драма въ 4 д. Зудермана, перев. съ нѣмец. О. А. Куманина. Ц. 50 к.

Яблочко отъ яблони (панелькина дочка), ком. въ 3 д. Л. Аронжа, приспособ. для русской сцены, перев. съ нѣмец. О. А. Куманина. Ц. 50 к. Цѣна комплекта по числу ролей (8 экз.) 2 руб.

Страшная мѣсть, фарсъ въ 4 д. И. И. Мясницкаго. Ц. 50 к. Ц. компл. по числу ролей (14 экз.)—3 р.

Жоржинька, ком. въ 2 д. Чека. Ц. 50 к. Ц. компл. по числу ролей (8 экз.)—2 р.

Волшебный вальсъ, шутка въ 1 д. съ нѣмецъ А. Шмидтгофа (съ приложеніемъ клавирашута). Ц. 60 к. Ц. компл. по числу ролей (4 экз.)—1 р. 50 к.

Ложные итоги, ком. въ 4 д. В. М. Михѣва. Ц. 50 к. Ц. комплекта по числу ролей (12 экз.)—2 р. 50 к.

Христіанскій взглядъ на неравенство состояній людей на землѣ. Д. Скабовскаго. Цѣна 50 коп.

Выписывающіе изъ книжн. магазина журнала «Театраль» (Москва, Страстной бульваръ, д. Адельгеймъ) за пересылку не платятъ.

ТОВАРИЩЕСТВО

М.Д. ВОРОЖЦОВЪ

въ ТОМСКЪ

и К^о

КАСЛИНСКОЕ ЧУГУННОЕ ЛИТЬЕ И ЗЛАТОУСТОВСКИЯ ИЗДѢЛІЯ

КЕРОСИНЪ, СВѢЧИ, СМАЗОЧНЫЯ МИНЕРАЛЬНЫЯ МАСЛА

ЛАМПЫ

ПОСУДА

БРОНЗА

КЕРОСИНОВАЯ ПЕЧИ

ЭМАЛИРОВАННАЯ ПОСУДА

СПИЧКИ

СОБСТВЕН.
ФАБРИКИ.

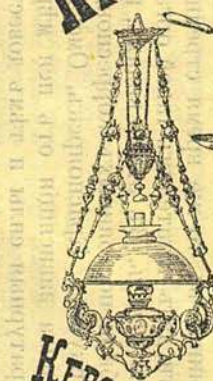
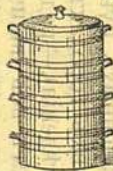

ОКРЫТА ПОДПИСКА

1896

XII ГОДЪ.

НА

1896

ГОДЪ XII.

„СИБИРСКІЙ ВѢСТНИКЪ“

ИЗДАЮЩІЙСЯ ВЪ Г. ТОМСКЪ.

Въ 1896 году „Сибирскій Вѣстникъ“ выходитъ ЕЖЕДНЕВНО номерами и прибавленіями къ нимъ, за исключеніемъ дней послѣпраздничныхъ.

Служа главнымъ образомъ мѣстнымъ интересамъ обширнаго Сибирскаго края, редакция „Сибирскаго Вѣстника“ въ то-же время стремится, поскольку это въ предѣлахъ ея силъ и возможности, дать читателямъ такой органъ, который, хотя-бы отчасти, замѣнялъ собою столичную печать. Въ этихъ видахъ, имѣя во всѣхъ сколько нибудь жизненныхъ пунктахъ Сибири постоянныхъ корреспондентовъ и сотрудниковъ (а въ такихъ городахъ, какъ Иркутскъ, Красноярскъ, Омскъ и Тобольскъ—редакціонныя отдѣленія),—редакция приняла зависящія отъ нея мѣры, чтобы привлечь здѣсь на мѣстѣ всѣ наличныя литературныя силы и тѣмъ довести имѣвшіеся въ „Сибирскомъ Вѣстникѣ“ отдѣлы до такихъ размѣровъ, при которыхъ всѣ явленія общественной жизни, политики, науки и искусства Европейской Россіи, Сибири и другихъ государствъ нашли-бы себѣ достаточно полное отраженіе на страницахъ „Сибирскаго Вѣстника“.

(по вопросамъ экономіи, права, педагогики и научнымъ). IV. Мысли вслухъ (взглядъ на явленія общественной жизни русской вообще и сибирской въ частности). V. Мѣстная хроника (отчеты о засѣданіяхъ мѣстной городской думы, сословныхъ и другихъ обществъ, извѣстія о городскихъ происшествіяхъ, указанія на различныя явленія мѣстной жизни и т. п.). VI. Судебная хроника (отчеты о выдающихся уголовныхъ и гражданскихъ процессахъ, производившихся въ сибирскихъ судебныхъ учрежденіяхъ). VII. Театръ и Музыка (рецензіи и отчеты о спектакляхъ, концертахъ и проч., даваемыхъ въ Томскѣ и другихъ мѣстностяхъ Сибири. Выдающіеся факты и событія въ области музыкальнаго и сценическаго искусства въ Россіи и за границей).

родомъ и селеніи Сибири). XI. Дѣятельность правительства (попытки узаконенія и дополненія предѣльныхъ, относящихся до Сибири). XII. Внутренняя и заграничная хроники (выдающіяся событія и происшествія въ Европейской Россіи и въ иностранныхъ государствахъ). XIII. Фельетонъ (повѣли, рассказы, очерки, стихотворенія, обзорныя еженеделныхъ журналовъ, очерки русской и сибирской жизни, научныя статьи, свѣдѣнія объ открытіяхъ въ области разныхъ наукъ, очерки заграничной жизни). Кроме того, преимущественно по воскресеньямъ,—фельетонъ изъ мѣстной жизни: „Чѣмъ мы живемъ“ и письма изъ Иркутска, Красноярска, Омска и Тобольска). XIV. Библиографія. XV. Разныя извѣстія. XVI. Между прочимъ. XVII. Справочныя свѣдѣнія. и XVIII. Объявленія.

Кромѣ того, въ „Сибирскомъ Вѣстникѣ“ помѣщаются возможно подробныя свѣдѣнія по всѣмъ вопросамъ, касающимся переселенческаго дѣла и золотопромышленности въ Сибири.

Въ цѣляхъ улучшенія печати и всего, вообще, внѣшняго вида «Сибирскаго Вѣстника» редакціей его приобрѣтена у Ф. Марка и К^о типографія, съ новыми машинами завода Кенигъ-Бауэра въ Оберцеллѣ и шрифтами заграничной отливки Флинша.

ПОДПИСНАЯ ЦѢНА:

на годъ—9 р., на 1/2 года—4 р. 50 к., на 3 мѣсяца—2 р. 25 к., на 1 мѣсяць—75 к.

ПОДПИСКА ПРИНИМАЕТСЯ:

въ Томскѣ—въ конторѣ редакціи «Сибирскаго Вѣстника». Для личныхъ сношеній съ правительственными лицами и учрежденіями, Гг. иногородними сотрудниками и клиентами «Сибирскаго Вѣстника», приема подписки, объявленій и производства продажи розничной, редакціей открыты отдѣленія въ слѣдующихъ городахъ: въ С.-Петербургѣ—завѣдующій Н. В. Арсѣевъ (Мало-Итальянская, 28/62); Тобольскѣ—В. А. Студницкій; Омскѣ—А. И. Чеканинскій; Красноярскѣ—Ф. Ф. Филимоновъ; Иркутскѣ—Н. Н. Филатовъ и въ Війскѣ—у И. Д. Реброва.

Редакторъ-Издатель Г. В. Прейсманъ.

FRIED. KRUPP GRUSONWERK

MAGDEBURG-BUCKAU (Allemagne).

MACHINES À BROYER DE TOUTE ESPÈCE

PRINCIPALEMENT.

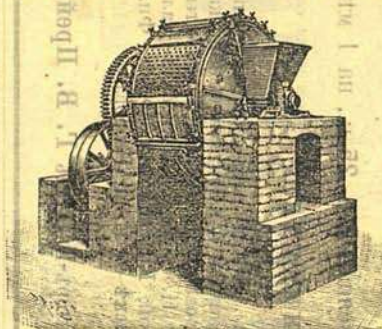

Moulins à boulets à alimentation et décharge continues, brevetés pour broyer le ciment, les scories Thomas, les phosphates, les minerais etc. Concasseurs de pierres, Moulins à cylindres, Moulins à vis broyeurse, Moulins à cône.

Bocards (Sabots et Semelles de bocard en acier spécial).

Moulins à meules verticales. Moulins Excelsior pour égruger les blés, les céréales etc.

Installations complètes pour fabriques de ciment, d'argile réfractaire, d'émeri et d'engrais.

Installations complètes, pour moulins à plâtre, à trass et à os.

Installations complètes, pour moulins à huile.

Machines et appareils pour la préparation des minerais.

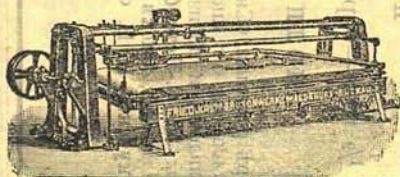

Amalgamateurs brevetés, Labyrinthe-classseurs, Cribes hydrauliques à percussion, Tables à toile, à secousse et à travail continu, d'une construction perfectionnée;

Tables circulaires rotatives.

Appareils-chargeurs-agitateurs, épurateurs d'amalgame, et d'autres appareils auxiliaires.

Laminaires pour tôles, fils de fer et fer en barres. Laminaires pour le laminage des métaux. Presses hydrauliques. Articles à l'usage des chemins de fer, des tramways et des voies de mines et de garage.

Changements de voie, pointes de cœur, croisements, roues en foute durcie et en fonte d'acier etc.

Dautres articles en fonte durcie, en fonte d'acier et en fonte malléable.

Catalogues détaillés en langue française, allemande ou anglaise seront envoyés gratuitement sur demande.

ФРИДРИХЪ КРУППЪ ГРУСОНВЕРКЪ

МАГДЕБУРГЪ-БУКАУ (Германія).

(Переводъ объявленія на французскомъ языкѣ, помѣщеннаго на стр. 32).

ДРОБИЛКИ ВСѢХЪ СОРТОВЪ,

ПРЕИМУЩЕСТВЕННО:

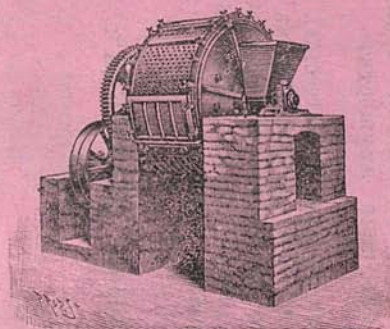

Патентованныя дробилки съ автоматической загрузкой и разгрузкой для дробленія цементовъ, фосфоритовъ, рудъ, сухихъ шламовъ и проч. Толчеи для камня. Цилиндрическія мельницы съ дробильнымъ винтомъ. Конусообразныя мельницы.

Песты, жернова и пады къ нимъ изъ специально заготовленной стали. Мельницы съ вертикальными поставами. Мельницы Exelsior для очистки отъ шелухи хлѣбовъ и разнаго зерна.

Полная установка мельницъ для извести, костей и гипса. Полная установка маслобоенъ.

МАШИНЫ И ПРИСПОСОБЛЕНІЯ ДЛЯ ОБРАБОТКИ РУДЪ.

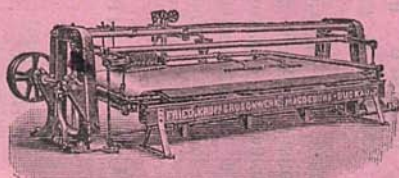

Патентованныя амальгаматоры, ловители, гидравлическіе подъ давленіемъ рѣшетки, полотняные столы для встряхиванія и продолжительной работы—новѣйшаго устройства. Центробѣжно-вращающіеся горизонтальные столы.

Приборы для загрузки, для очистки амальгамы, мѣшалки и проч. приспособленія. Вальцовки для толя, проволоки и сортовое желѣзо. Вальцовки для разныхъ металловъ. Гидравлическіе прессы. Разные приборы для желѣзныхъ дорогъ, для конножелѣзныхъ, для рудничныхъ и откаточныхъ путей. Стрѣлки (желѣзнодорожныя) съ принадлежностями. Колеса изъ закаленного чугуна, литой стали и мелкозернистаго чугуна.

ПОДРОБНЫЕ КАТАЛОГИ (прейсь-куранты) на французскомъ, нѣмецкомъ и англійскомъ языкахъ высылаются БЕЗПЛАТНО.

Адресъ: Германія, Магдебургъ-Букау, Фридрихъ Круппъ Грусонверкъ.—Germanie, Magd bourg-Buckau, Frid. Krupp. Grusonverk.

ПРАВЛЕНИЕ

учрежденной съ Высочайшаго соизволения въ 1847 г.

С.-ПЕТЕРБУРГСКОЙ КОМПАНИИ

„НАДЕЖДА“

для морскаго, рѣчнаго и сухопутнаго страхованія, транспортированія
кладей и страхованія отъ огня имуществъ

доводить до свѣдѣнія, что въ означенныхъ ниже городахъ и мѣстностяхъ Компанія имѣеть Агентства для приѣма кладей къ отправкѣ и сдачѣ таковыхъ; кромѣ того, Компанія принимаетъ по полисамъ страхованія: грузовъ, слѣдующихъ водою и сухопутно, и отъ огня движимаго и недвижимаго имуществъ, взимая самыя умѣренныя: комиссію за провозъ и страховыя премія.

Списокъ Агентствъ Компаніи „НАДЕЖДА“:

Въ Аккерманѣ.	Въ Вѣрномъ.	Въ Кокандѣ.	Въ Острогояскѣ.	Въ Сувалкахъ.
Акмолахъ.	Гамбургъ.	Кокотоя.	Острога.	Судаха.
ст. Акстафа.	Гельсингфорскъ.	Костромъ.	Орша.	Сумахъ.
Александровскъ.	Ревельскъ.	Красноярскъ.	с. Павловъ.	Сызрани.
Александрополь.	Георгіевскъ.	Кременчугъ.	Ладодаръ.	Таганрогъ.
Алушта.	Гауховъ.	Креговскомъ.	Нарьянъ.	Тамбовъ.
с. Армавиръ.	ст. Голтъ.	Кродецъ.	Пенза.	Таруши.
Арзамасъ.	Голдинскъ.	ст. Крымской.	Переяславъ.	Таурогенъ.
Архангельскъ.	Ромашъ.	Курганъ.	Верни.	Тамбовскъ.
Вазъ.	Дубовка.		Владимиръ.	Тамбовскъ.
Барнауль.	м. Дунаецахъ.	Лодзи.	Полтава.	Томашевъ.
Ватужъ.	ст. Евлахъ.	Лондонъ.	Поневѣжъ.	Томскъ.
Баускъ.	Евпаторія.	Лубнахъ.	Поти.	Троицкъ.
Бахчисарай.	Ейскъ.	Любекъ.	Прилукахъ.	Тукумъ.
Бендерахъ.	Екатеринбургъ.	Люблинъ.	Проскуровъ.	Тулъ.
Бердичевъ.	Екатеринодаръ.	Мариуполь.	ст. Прохладной.	м. Тулчинъ.
Бердянскъ.	Екатеринославъ.	Мелитополь.	Псковъ.	Туркестанъ.
Бериславъ.	Елисаветградъ.	Менделіевскъ.	ст. Путивль.	Тюмени.
Берлинь.	Елисаветполь.	укр. Мервѣ.	Пятигорскъ.	Узунъ-Ада.
Влаговѣщенскъ.	Ельци.	Минскъ.	Раданвилловъ.	Умани.
Бобруйскъ.	Житомиръ.	Митавъ.	Ревель.	Уральскъ.
с. Богородскомъ.	Златоустъ.	ст. Михайловъ.	Ржевъ.	Уфа.
к. Волградъ.	Ивано-Вознес.	Міасъ.	Рига.	Фридрихштадтъ.
Воховъ.	Ирбитъ.	Могилевъ, губ.	Римъ.	Хабаровскъ.
м. Б.-Токмакъ.	Иркутскъ.	Могил.-Подольскъ.	Ровно.	Харьковъ.
Брестъ-Литовскъ.	Ишимъ.	Моздокъ.	Ромнахъ.	Хасовъ-юртъ.
Брянскъ.	Казани.	Моршанскъ.	Рославъ.	Хвалынскъ.
Бухаръ.	Калугъ.	Москвѣ.	Ростов.-на-Дону.	Херсонъ.
м. Бѣлой Церкви.	Кам.-Подольскъ.	Муромъ.	м. Ружанахъ.	Хорода.
Бѣлгородъ.	Камышиный.	Навъ.	Рибинскъ.	Хотинъ.
Бѣлостокъ.	Камышовъ.	Нахичевани.	Рязани.	Царицынъ.
Варшавъ.	Карасубазаръ.	Нижи.-Новгор.	Самаркандъ.	Челябинскъ.
м. Верболовъ.	Карскъ.	Николаевъ.	Самаръ.	Чонстоховъ.
Вильнъ.	Касимовъ.	Николаевскъ.	Саратовъ.	Черкасска.
Виндавъ.	м. Каховскъ.	Новгородъ.	Севастополь.	Черниговъ.
Винницъ.	Кенигсбергъ.	Новоземковъ.	Семипалатинскъ.	Шовлахъ.
Витебскъ.	Керчи.	Новоромодскъ.	Симбирскъ.	Шадринскъ.
Владивостокъ.	Кіевъ.	Новороссійскъ.	Симферополь.	Шемаха.
Владикавказъ.	Кизляръ.	Новочеркасска.	Словниъ.	м. Шосткъ.
Вознесенскъ.	Кизирахъ.	Нухъ.	Слуцкъ.	Штеттинъ.
Возогдъ.	Кинешвъ.	Нѣжинъ.	Смоланскъ.	Шупъ.
м. Волочискъ.	п. Клискахъ.	Одессъ.	Сморгони.	Юрьевъ.
Вольскъ.	Ковель.	Омскъ.	д. Сосновицахъ.	Эривани.
Воронежъ.	Копиъ.	Оренбургъ.	С.-Петербургъ.	Ялтъ.
Выборгъ.	Козловъ.	Орабъ.	Ставрополь, губ.	м. Ярмадицахъ.
Вѣнъ.			Стародубъ.	Ярославъ.
			Старой-Русскъ.	Оеодоси.

Правленіе Компаніи и С.-Петербургскаго Агентства помѣщается въ С.-Петербургѣ, на углу Адмиралтейскаго и Вознесенскаго пр., въ д. граф. Стенбокъ-Ферморъ, № 10—2.

Агентство К^о «Надежда» въ Томскѣ помѣщается: Сѣнной части, по Милліонной улицѣ, домъ Титова, № 33.

ОТКРЫТА ПОДПИСКА

НА 5-й ГОДЪ ИЗДАНІЯ (съ 1 Января 1896 г. по 1 Января 1897 г.)

НА

„ВѢСТНИКЪ ЗОЛОТОПРОМЫШЛЕННОСТИ“

И

ГОРНАГО ДѢЛА ВООБЩЕ.

Журналъ имѣетъ выходить, по прежнему, **2** раза въ мѣсяцъ, въ размѣрѣ отъ одного до трехъ печатныхъ листовъ, считая въ томъ числѣ и чертежи.

Въ трудахъ редакціи принимаютъ участіе члены редакціоннаго комитета, состоящаго изъ г.г. Горныхъ инженеровъ: Н. С. Боголюбскаго, В. Е. Власова, Н. С. Волконскаго, М. В. Гирбасова, В. Д. Коцовскаго, В. С. Реутовскаго, Э. Н. Фреймана, М. А. Шостака и Г. М. Яцевича и канд. универ. К. И. Фоломѣева. На сотрудничество изъявили согласіе профессора Императорскаго Томскаго Университета: А. М. Зайцевъ, С. І. Залѣтскій и Ф. Я. Напустинъ и многіе изъ Горныхъ Инженеровъ.

Задача изданія,—возможно полное удовлетвореніе потребностей золотопромышленниковъ въ смыслѣ знакомства ихъ со всѣмъ новымъ и выдающимся какъ въ области техники, такъ и въ соответствующихъ отдѣлахъ хозяйства, исторіи и статистики. Въ журналѣ будутъ помѣщаться статьи и по другимъ отраслямъ горнаго дѣла и, въ особенности по тѣмъ, которыя дѣлаютъ болѣе яснымъ положеніе золотопромышленности.

Согласно поставленной задачи, въ справочномъ отдѣлѣ журнала будутъ своевременно помѣщены свѣдѣнія о встѣхъ заявкахъ, о приснахъ, зачисленныхъ въ казну, назначенныхъ къ торгамъ и объявленныхъ свободными для новыхъ заявокъ (въ Сибири и на Уралѣ), также всевозможныя распоряженія начальства Восточной и Западной Сибири и Урала.

Кромѣ того, въ мартѣ, апрѣлѣ, маѣ и іюнѣ будутъ помѣщены свѣдѣнія о количествѣ добытаго золота въ 1894 году во всей Имперіи по каждому приску отдѣльно.

ПРОГРАММА ЖУРНАЛА:

- I. Общее обозрѣніе.
- II. Горное и заводское дѣло.
- III. Прикладныя: минер., геолог. и геогнозія.
- IV. Исторія, хозяйство и статистика золотопромышлен. и горнаго дѣла вообще.
- V. Механика золотого дѣла.
- VI. Горное законодѣніе.
- VII. Узаконенія и распоряж. правительства.

- VIII. Новости и извѣстія.
- IX. Финансовое положеніе присковъ и золоторуднаго дѣла.
- X. Корреспонденціи.
- XI. Почтовый отдѣлъ.
- XII. Библиографія.
- XIII. Справочный отдѣлъ.
- XIV. Объявленія.

Въ пониманіе содержанія журнала войдутъ какъ оригинальныя статьи, такъ и переводимыя. Все лучшее, уже имѣющееся на иностранныхъ языкахъ или могущее появиться, составить, по возможности, необходимый матеріалъ журнала. Статьи, помѣщаемыя въ журналѣ, будутъ изложены общедоступно.

Подписная цѣна (съ пересылкою или доставкою):

На годъ	9 руб.	На 3 мѣсяца	3 руб.
„ полгода	5 руб.	„ 1 мѣсяць	1 руб.

Подписка принимается: въ Томскѣ—1) въ книжномъ магазинѣ П. И. Макушина и 2) въ конторѣ редакціи журнала (Затѣвскій переулокъ, домъ Г. Я. Цама); въ С.-Петербургѣ—въ главной конторѣ Коммиссіонера казенныхъ горныхъ заводовъ: Малая Морская, д. № 9; въ Иркутскѣ—въ редакціи „Восточнаго обозрѣнія“ и въ магазинѣ П. И. Макушина.

Редакторъ-Издатель Горный Инженеръ В. С. РЕУТОВСКІЙ.

ЭНЦИКЛОПЕДИЧЕСКІЙ СЛОВАРЬ,

НАЧАТЫЙ ПРОФЕССОРОМЪ И. А. АНДРЕЕВСКИМЪ,
ПРОДОЛЖАЕТСЯ ПОДЪ РЕДАКЦІЕЙ

Н. Н. Арсеньева

И ЗАСЛУЖЕННАГО ПРОФЕССОРА

Ө. Ө. ПЕТРУШЕВСКАГО,

ПРИ УЧАСТІИ РЕДАКТОРОВЪ ОТДѢЛОВЪ:

- Проф. **А. Н. Бекетова**—отдѣлъ біологическихъ наукъ.
С. А. Венгерова—отдѣлъ исторіи литературы.
 Проф. **А. И. Воейкова**—отдѣлъ географіи.
 Проф. **Н. И. Карѣва**—отдѣлъ исторіи.
 Проф. **Д. И. Менделѣва**—отдѣлъ химико-технической
 и фабричной.
 Проф. **В. Т. Скобичевскаго**—отдѣлъ сельско-хозяй-
 ственный и лѣсоводства.
Владимира Соловьева—отдѣлъ философіи.
 Проф. **Н. Ө. Соловьева**—отдѣлъ музыки.

Въ настоящее время вышло **28 ПОЛУТОМОВЪ.**

ДОПУСКАЕТСЯ ПОДПИСКА ВЪ РОЗСРОЧКУ.

Издатели: **Ф. А. Брокгаузъ** (*Лейпцигъ*).

И. А. Ефронъ (*С.-Петербургъ*).

А Д Р Е С Ъ: С.-Петербургъ—Прачешный переулокъ, № 6.

Представитель въ Томскѣ—г. **В. Г. ЭРЕНБУРГЪ**. Мил-
 лионная, д. Бродскаго.

ГЛАВНОЕ ДЕПО  ТОВАРИЩЕСТВА
РОССІЙСКО-АМЕРИКАНСКОЙ РЕЗИНОВОЙ МАНОФАКТУРЫ
ГЕНРИ КИРШТЕНЪ.

С.-Петербургъ, Адмиралтейскій проспектъ, № 8-й.

Резиновые техническіе предметы для фабрикъ и заводовъ: приводные ремни, рукава, пластины, клапаны, кольца, шнуры и т. д.

Роговая резина, гуттаперча и разныя прорезиненныя матеріи для изоляціонныхъ цѣлей.

Вулканизованная красная фибра для желѣзныхъ дорогъ, пароходствъ, фабрикъ электрическихъ приборовъ и разныхъ заводовъ.

Техническія принадлежности: винты и соединители для провозныхъ ремней, гайки, брансбойты и стендера для поливки и пожарныхъ надобностей, манометры, роговыя палубныя щетки, стальныя щетки для дымогарныхъ трубъ, клупы, трубофъзы, изоляціонныя закрѣпы съ фибровой прокладкой, изолированныя проводники электричества и т. д.

Резиновые и другіе предметы ухода за больными; хирургическіе инструменты и перевязочные матеріалы.

Древесная гигроскопическая корпія К. Ф. Мартенса.

Резиновыя и другія издѣлія для галантерейныхъ магазиновъ: подмышники, подвязочныя ленты, узкая тесьма и круглыя шнуры, пажы, резиновыя и роговыя гребенки, зубныя и ногтевыя щетки, пульверизаторы и т. д.

Резиновые мячики и игрушки.

Резина для стиранія, автоматическія чернильницы и разные предметы для магазиновъ канцелярскихъ принадлежностей.

Разные дорожные предметы.

Резиновое бѣлье, мужскія и дамскія непромокаемыя пальто и наидки изъ разныхъ прорезиненныхъ матерій и ваксатина.

ФАБРИКАМЪ И ВЛАДѢЛЬЦ. МАГАЗИНОВЪ ВЫСЫЛ. ПО ТРЕБОВ. ОПТОВЫЕ ПРЕЙСЪ-КУРАНТЫ БЕЗПЛАТНО.

В. Ф. РАЗЕВСКІЙ

СКЛАДЪ земледѣльческихъ МАШИНЪ и ОРУДІЙ

въ КІЕВѢ, Фундуклевская, д. № 7.

Генеральное представительство НА ВСЮ РОССІЮ

ПЕРВОКЛАССНАГО ГЕРМАНСКАГО ЗАВОДА

А. ЛЕНИГА ВЪ ВЕТШАУ,

ИМѢЮЩАГО

СПЕЦІАЛЬНЫЯ ОТДѢЛЕНІЯ для изготовленія—ПЛУГОВЪ с. Сакка, МОЛОТИЛОКЪ ручныхъ и конныхъ, СВЯЛОКЪ разбросныхъ и рядовыхъ, ВЪЯЛОКЪ, МЛЫНКОВЪ и СОРТИРОВОКЪ.

Д. М. ОСБОРНА и К^о въ Америкѣ,

КОСИЛКИ, ЖАТКИ и СНОПОВЯЗАЛКИ.

РОБЕЙ и К^о въ Англіи,

ЛОКОМОБИЛИ, ПАРОВЫЯ МОЛОТИЛКИ, ЭЛЕВАТОРЫ для соломы, КЕРОСИНОВЫЕ ДВИГАТЕЛИ—лучшіе въ свѣтъ.

КЕНИГСБЕРГСКАГО МАШИНОСТРОИТЕЛЬНАГО ЗАВОДА

АКЦІОНЕРНАГО ОБЩЕСТВА

ПАРОХОДЫ буксирные и пассажирскіе, ЛѢСОПИЛЬНИ, ПАРОВЫЯ МАШИНЫ, ПАРОВЫЕ КОТЛЫ.

Устройство лѣсопиленъ, мукомольныхъ мельницъ, кирпичныхъ заводовъ, крахмаленъ.

КАТАЛОГИ высылаются бесплатно.

ГЕНРИ СМИТЪ и К^о

Техническія Конторы въ КІЕВѢ и ЕКАТЕРИНОСЛАВѢ.

ГЛАВНОЕ ПРЕДСТАВИТЕЛЬСТВО

первокласснаго англійскаго завода МАРШАЛЬ, СЫНОВЕЙ и К^о.

ПАРОВЫЯ МАШИНЫ високаго давленія и Компаундъ.
ПАРОВЫЕ ЛОКОМОБИЛИ и МОЛОТИЛКИ.

ПАРОВЫЕ КОТЛЫ „Горнеби“ трубчатые, Корнвалійскіе и Ланкмарійскіе, вертикальные и локомобильные.

ПАРОВЫЕ НАСОСЫ вертикальные „Вортингтона“.

Всемирно извѣстные КЕРОСИНОВЫЕ ДВИГАТЕЛИ Горнеби Акройдъ.

ВСЯКІЯ МАШИНЫ для обработки дерева и желѣза.

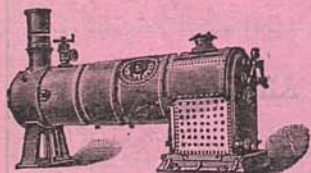
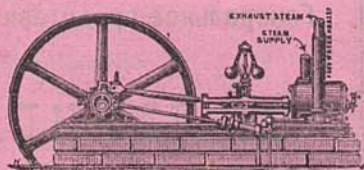

ПРИНИМАЕТСЯ УСТРОЙСТВО:

паровыхъ мельницъ, лѣсопильныхъ заводовъ, маслобойныхъ заводовъ, электрическаго освѣщенія, пароваго отопленія, паровыхъ прачешень и хлѣбопекаренъ.

СПЕЦІАЛЬНЫЙ ОТДѢЛЪ и ГРОМАДНЫЙ ЗАПАСЪ

ВСЕВОЗМОЖНЫХЪ МАШИНЪ и ОРУДІЙ

ДЛЯ СЕЛЬСКАГО ХОЗЯЙСТВА.

ПРЕЙСЪ-КУРАНТЫ и отдѣльныя описанія высылаются по первому требованію.

ВЫСОЧАЙШЕ утвержденное

АМУРСКОЕ ОБЩЕСТВО ПАРОХОДСТВА и ТОРГОВЛИ.

Срочное почтово-пассажирское сообщеніе
по Рр. ШИЛКЪ, АМУРУ и УССУРИ

Срочные почтово-пассажирскіе пароходы совершаютъ обязательные рейсы отъ Срѣтенска до Благовѣщенска и отъ Благовѣщенска до Николаевска чрезъ каждыя 10 дней; между Хабаровскимъ и Иманомъ (станціей желѣзной дороги на р. Усури) 1 разъ въ недѣлю.

Согласно заключеннаго съ Правительствомъ контракта, пассажиры перевозятся по слѣдующему тарифу:

Частные: 1-го класса— $2\frac{1}{2}$ коп.; II-го класса— $1\frac{1}{2}$ коп. и III-го класса— $\frac{1}{3}$ коп. за версту; офицеры и гражданскіе чины военнаго и морскаго вѣдомства перевозятся за плату на 50% ниже опредѣленной общимъ пассажирскимъ тарифомъ.

Кромѣ того, въ навигацію 1895 г. 5-ть, а въ навигацію 1896 года 15 товаро-пассажирскихъ пароходовъ будутъ совершать рейсы по вышеуказаннымъ же линіямъ по особому росписанію и тарифу.

Правленіе Общества находится ВЪ МОСКВѢ.

Малая Лубянка, д. французской церкви.

Адресъ для телеграммъ: Москва, Амурскому Обществу.

ДИРЕКТОРЪ-РАСПОРЯДИТЕЛЬ

НИКОЛАЙ ПЕТРОВИЧЪ МАКЪЕВЪ.

Адресъ: Благовѣщенскъ.

Г. и М. ШОРЪ

КІЕВЪ.

КОММЕРСІОННАЯ—АГЕНТУРНАЯ КОНТОРА.

Предлагаетъ для дрогистовъ **ЖЕЛАТИНОВЫЯ ИЗДѢЛІЯ:**

Тамаръ-Индіенъ, леденцы отъ кашля, майскій бальзамъ, чернила для мѣтки бѣлья, гарляемскія капли, мигреновыя и ляписныя штифты, сборъ долгой жизни, мозольная жидкость, масло и порошокъ для чистки металловъ, курительный порошокъ, мозольная паста, мастика для половъ, порошокъ отъ насморка, оподельдокъ, зубная вата, англійскіе пластыри, мыло и жид-

кость отъ пятенъ «Бензолинаръ», глянць-крахмалъ, пульверизаторы, Pülull Reidlingera, бумага для мухъ, «Иллюминаторъ» порошокъ для очистки керосина, пудра жирная № 4717, «Аррагацъ» пор. отъ насѣкомыхъ, наждакъ для чистки ножей, американскій щелокъ для бѣлья, автомат. висячіи дезинфекторъ, всемірный цементъ etc etc. **Новость!** керосиновое мыло для мойки бѣлья.

Единственные представители фабрики елочныхъ украшеній

ФР. КОНРАДА ВЪ САКСОНІИ.

КОЛЛЕКЦИИ отъ 2 руб. до 30 руб.

НОВОСТЫ! для кушповъ, агентовъ и возжеровъ, **КОПИРОВАЛЬНЫЙ ПРЕССЪ** (дорожный) съ книгой для копирования. — Цѣна только 1 рубль.

ЦѢНЫ ВНЕ ВСЯКОЙ КОНКУРЕНЦІИ.

ОПТОВЫЙ ПРЕЙСЪ-КУРАНТЬ ВЫСЫЛАЕТСЯ БЕЗПЛАТНО.

ПРИЕМЪ ОБЪЯВЛЕНІЙ въ **Зеркальныя таблицы**, развѣшиваемыя въ 20 гостинницахъ гор. Кіева—до 1-го января 96 года и въ **Кіевскій карманной „Путеводитель-Календарь“**— по 1-е февраля 96 года. Цѣны высылаются по первому требованію.

Адресъ: для писемъ и телеграммъ — Г. и М. Шоръ—Кіевъ.

ПРОДАЖА ОПТОМЪ и ВЪ РОЗНИЦУ

СОБСТВЕННАГО ПРОИЗВОДСТВА

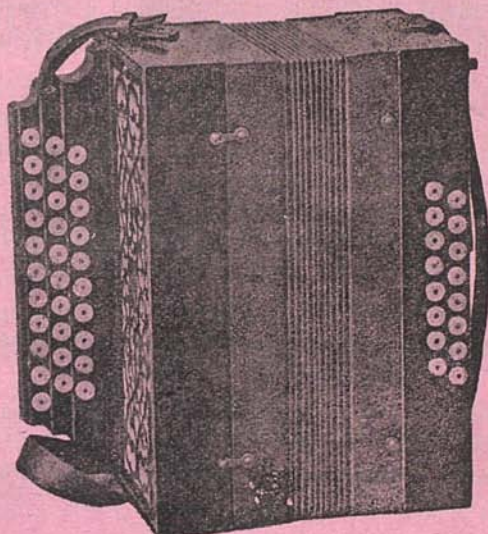

и ЗАГРАНИЧНАГО ИЗДѢЛІЯ

ГАРМОНИЙ

ВѢНСКИХЪ и БЕРЛИНСКИХЪ ОБРАЗЦОВЪ въ 1, 2 и 3 ряда.

АРИСТОНЫ, ГЕРОФОНЫ, ОРКЕСТРЪ-МАНОПАНЫ, ПІАНО-МЕЛОДИКО,
СИМФОНІОНЫ, ПОЛИФОНЫ, АВТОМАТЫ и ВСѢ ДРУГІЯ ЗАВОДНЫЯ
ИГРАЛЬНЫЯ ШКАТУЛКИ.

ФИСЬ-ГАРМОНИИ и ФЛЮТЬ-ГАРМОНИИ,

а также и ВСѢ ПРОЧІЕ МУЗЫКАЛЬНЫЕ ИНСТРУМЕНТЫ,
СТРУНЫ и ПРИНАДЛЕЖНОСТИ

РЕКОМЕНДУЕТЪ Г. И. ІИНДРЖИШЕКЪ—ВЪ КІЕВѢ.

Крешатикъ, № 58 (противъ Бессарабской площади).

ПРЕЙСЪ-КУРАНТЫ ВЫСЫЛАЮТСЯ БЕЗПЛАТНО.

Иногородные заказы исполняются аккуратно.

РОССІЙСКОЕ ОБЩЕСТВО

МОРСКАГО, РЪЧНАГО, СУХОПУТНАГО СТРАХОВАНІЯ и ТРАНСПОРТИРОВАНІЯ
КЛАДЕЙ и ТОВАРНЫХЪ СКЛАДОВЪ СЪ ВЫДАЧЕЮ ССУДЪ.

Принимаетъ на доставку разные грузы въ разные города и мѣстности Европейской и Азіатской Россіи и за границу съ застрахованіемъ въ Обществѣ по квитанціямъ и полисамъ во время слѣдованія груза сухимъ и водянымъ путемъ, а также выдаетъ ссуды подъ товары, отправляемые чрезъ посредство Общества.

Кромѣ того: Россійское Общество, собственными пароходами, содержитъ срочное товаро-пассажирское сообщеніе между портами Чернаго моря.

ПРАВЛЕНІЕ Общества: въ С.-Петербургѣ, на Невскомъ проспектѣ, противъ Каголической церкви, домъ Лѣвникова, № 18—27.

КОНТОРА Общества въ Томскѣ: по Магистратской улицѣ, домъ И. И. Колосова.

КОЛОНИАЛЬНЫЙ и БАКАЛЕЙНЫЙ МАГАЗИНЫ

МИХАИЛА ЯКОВЛЕВИЧА ЯКУШЕВА

(бывшій Н. Г. ШИШОВА и К^о).

Томскѣ, д. Самохвалова, гдѣ гостинница «Европа».

РУССКІЯ и ИНОСТРАННЫЯ ВИНА, ЛИКЕРЫ, ВОДКИ,

РАЗЛИЧНЫХЪ ФИРМЪ ПО ЖЕЛАНІЮ ПОКУПАТЕЛЯ.

ГАСТРОНОМИЧЕСКІЕ, КОНДИТЕРСКІЕ и ПАРФЮМЕРНЫЯ ТОВАРЫ.

ТАБАКЪ, СИГАРЫ, НАШИРОСЫ, ГИЛЬЗЫ РАЗЛИЧ. ФИРМЪ.

ЧАЙ, САХАРЪ, КОФЕ, ШОКОЛАДЪ.

ТОВАРЫ-СВѢЖІЕ. ЦѢНЫ УМѢРЕННЫЯ.

БАКАЛЕЙНЫЙ, КОЛОНИАЛЬНЫЙ МАГАЗИНЪ и РЕНСКОВЫЙ ПОГРЕБЪ

И. К. МЕТЕЛЕВА

ТОМСКЪ, Большая Подгорная улица, свой домъ.

ВИНА РУССКІЯ и ИНОСТРАННЫЯ разныхъ фирмъ.

ЛИКЕРЫ, ВОДКИ—Вытнова и др. фирмъ.

ГАСТРОНОМИЧЕСКІЕ ТОВАРЫ и ПАРФЮМЕРНЫЕ, ТАБАКИ,
ПАПИРОСЫ и ГИЛЬЗЫ.

ЧАЙ, САХАРЪ, КОФЕ.

ЦѢНЫ ДОБРОСОВѢСТНЫЯ.—ПРОДУКТЫ СВѢЖІЕ.

Адресъ для телеграммъ: Томскъ, Метелеву.

АКЦИОНЕРНОЕ ОБЩЕСТВО

БУМАЖНЫХЪ МАНУФАКТУРЪ

Ш. РОЗЕНБЛАТА,

въ гор. ЛОДЗИ, Петроковской губерніи.

СПЕЦІАЛЬНЫЯ ИЗДѢЛІЯ ФАБРИКИ:

- 1) БУМАЗЕЯ НАБИВНАЯ, 2) БУМАЗЕЯ БѢЛАЯ,
- 3) БУКСИНЪ, 4) ТРИКО, 5) ПАРУСИНА.

Адресъ: для писемъ—Лодзь, Петроковской губ.—Акционерное
Общество Ш. Розенблатъ; для телеграммъ—Лодзь Ш. Розенблатъ.



ПАРОХОДСТВА ПО Рр. ЗАПАДНОЙ СИБИРИ

ПОДЪ ФИРМОЮ

„А. ТРАПЕЗНИКОВА и К^о“

Приемъ и доставка грузовъ между городами: ТЮМЕНЬ, ТОМСКЪ, СЕМИПАЛАТИНСКЪ, БАРНАУЛЬ и попутными пристанями—по соглашенію съ товаротправителями.

Между ТЮМЕНЬЮ и ТОМСКОМЪ и обратно пароходы совершаютъ рейсы по особому росписанію. Срочные рейсы еженедѣльно съ легкой баржей.

Пассажиры I и II класса помѣщаются въ каютахъ, а III класса подъ тентомъ. Каюты отапливаются въ холодное время паромъ.

ПЛАТА ЗА ПРОВОЗЪ—ПО УСТАНОВЛЕННОЙ ТАКСѢ.

Отдѣльныя каюты по числу находящихся въ нихъ мѣстъ и каждое мѣсто 10% дороже билета того класса, въ которомъ взята каюта. За дѣтей отъ 2 до 10 лѣтъ платится половина противъ таксы, а моложе 2 лѣтъ—перевозятся бесплатно. Пассажиры могутъ имѣть при себѣ безъ платы: сакъ-воязъ не болѣе 20 фунтовъ и подушки.

Пароходы «Дельфинъ» и «Москва» СНАБЖЕНЫ БУФЕТАМИ, изъ которыхъ гг. пассажиры могутъ получать кушанья и напитки по таксѣ, а на пароходѣ «Орель»—буфета нѣтъ, но изъ кухни могутъ получать кушанья по таксѣ.

Объ отходахъ пароходовъ изъ ТОМСКА и ТЮМЕНИ каждый разъ ИЗВѢЩАЕТСЯ ОСОВЫМИ ОБЪЯВЛЕНІЯМИ.

ЕЖЕДНЕВНАЯ ГАЗЕТА

„ТОМСКІЙ ЛИСТОКЪ“

ВЫХОДИТЬ ПО СЛѢДУЮЩЕЙ ПРОГРАММѢ:

I. Мѣсяцесловъ и астрономическія свѣдѣнія.

II. Правительственныя распоряженія—общія и спеціально касающіяся Сибири.

III. Телеграммы Россійскаго Телеграфнаго Агенства.

IV. Статьи и замѣтки, имѣющія своимъ предметомъ прошлое и настоящее Сибири—возможно полное отраженіе ея современной общественной и экономической жизни и доступное освѣщеніе ея прошлаго.

V. Газетныя извѣстія—о событіяхъ русской и иностранной жизни.

VI. Корреспонденціи.

VII. Городская хроника—дѣятельность правительственныхъ и общественныхъ учрежденій города, отчеты о засѣданіяхъ Городской Думы, ученыхъ, благотворительныхъ и другихъ Обществъ, концертахъ, спектакляхъ и проч.; свѣдѣнія о торговлѣ и промышленности города; городскія происшествія.

VIII. Критическій разборъ книгъ и періодическихъ изданій.

IX. Фельетонъ.

X. Судебная хроника—отчеты о выдающихся процессахъ.

XI. Отвѣты Редакціи.

XII. Справочный отдѣлъ.

XIII. Объявленія.

ПОДПИСНАЯ ЦѢНА НА ГАЗЕТУ:

За годъ, съ доставкой въ Томскѣ 3 р., съ пересылкой иногороднимъ 4 р.;
за полгода для городскихъ 1 р. 50 к., для иногороднихъ 2 р.

За печатаніе въ „Томскомъ Листкѣ“ объявленій взимается плата: впереди текста за строку пегита—10 к., позади текста—5 к. При повтореніи одного и того-же объявленія 10 разъ дѣлается скидка 10%, при повтореніи 20 разъ—20%; годовыя—по особому соглашенію. За разсылку объявленій при газетѣ въсомъ не болѣе лота—5 р. за 1000 экземпляровъ.

ПОДПИСКА и ОБЪЯВЛЕНІЯ ПРИНИМАЮТСЯ:

въ книжныхъ магазинахъ и типо-литографіяхъ П. И. Макушина въ Томскѣ и Иркутскѣ. Иногородніе требованія свои адресуютъ: въ г. Томскѣ, въ редакцію «Томскаго Листка».

Редакторъ-Издатель П. Макушинъ.



КОММИССИОНЕРЪ ГОСУДАРСТВЕННОЙ ТИПОГРАФІИ

П. И. Макушинъ

въ Томскѣ и Иркутскѣ.

МАГАЗИНЫ:

Книжный, Музыкальный, Оптический,

УЧЕБНЫХЪ ПОСОБІЙ,

КАНЦЕЛЯРСКИХЪ И ЧЕРТЕЖНЫХЪ ПРИНАДЛЕЖНОСТЕЙ.

Адресъ: для писемъ—Томскъ, Иркутскъ—П. И. Макушину; для телеграммъ—Томскъ, Иркутскъ—Макушину.