

059 (С 18)

к 17

Календарь -  
справочник  
по Восточной Сибири.  
на 1911 год.

Иркутск: тип. И. П. Каванцева  
1911.

# Прейсъ-курантъ

## РАЗВѢШАНАГО ЧАЯ

Ильи Федоровича

### Чистякова.

БАЙХОВАГО.			БАНХОВАГО.			ЦЕЛОНСКАГО.			
№№	Чай нѣжный ароматъ, мягкій вкусъ.	ЦѢНА ЗА ФУНТЪ.	№№	Чай сильный ароматъ, крѣпкій настой.	ЦѢНА ЗА ФУНТЪ.	№№	Своеобразный ароматъ и крѣпкій настой.	ЦѢНА ЗА ФУНТЪ.	
									Въ предѣлахъ порто-Франко и въ Маньчжуріи.
1	—	30	1	—	16	31	—	60	1 40
2	—	40	2	—	20	32	—	80	1 60
3	—	50	3	—	25	33	—	1 00	1 80
4	—	60	4	—	30	71	—	1 25	2 00
5	—	70	5	—	40	72	—	1 50	—
6	—	80	6	—	50	—	—	—	—
7	—	90	7	—	60	—	—	—	—
8	—	1 00	8	—	70	—	—	—	—
9	—	1 10	9	—	80	—	—	—	—
10	—	1 20	10	—	90	—	—	—	—
11	—	1 30	11	—	1 00	—	—	—	—
12	—	1 40	12	—	1 10	—	—	—	—
13	—	1 50	13	—	1 20	—	—	—	—
14	—	1 60	14	—	1 30	—	—	—	—
15	—	1 70	15	—	1 40	—	—	—	—
16	—	1 80	16	—	1 50	—	—	—	—
17	—	1 90	17	—	1 60	—	—	—	—
18	—	2 00	18	—	1 70	—	—	—	—
19	—	—	19	—	1 80	—	—	—	—
20	—	—	20	—	1 90	—	—	—	—
21	—	—	21	—	2 00	—	—	—	—

ГЛАВНАЯ КОНТОРА

И. Ф. ЧИСТЯКОВА  
ХАРБИНЪ (пристань).

Центральная развѣска на станціи Маньчжурія.

Оптово-розничная продажа производится ИЗЪ ОТДѢЛЕНІЙ:  
во Владивостокѣ,  
Благовѣщенскѣ,  
Читѣ,  
Харбинѣ,  
на ст. Маньчжурія  
и въ Иркутскѣ.

КОМИССИОНЕРСТВА:  
въ Москвѣ, Екатеринбургѣ,  
Самарѣ, Иркутскѣ,  
Верхнеудинскѣ,  
Срѣтенскѣ,  
Хабаровскѣ и въ Иманѣ.

Адресъ для телеграмъ: ЧИСТЯКОВУ.  
" " писемъ: И. Ф. ЧИСТЯКОВУ. Телеф. № 680.

СУЩЕСТВУЕТЪ



СЪ 1899 ГОДА.

# ПАРОВАЯ ТИПОГРАФІЯ

## И. П. Казанцева

ВЪ ИРКУТСКѢ.

Луговая ул., собствен. домъ, № 4/28. Телеф. № 297.

Типографія обставлена скоропечатными машинами новѣйшей конструкции и разнообразнымъ типографскимъ матеріаломъ, исполняетъ скоро и по самымъ умереннымъ цѣнамъ всевозможные заказы на типографскія работы:

печатаніе книгъ, брошюръ, каталоговъ, бланковъ для городскихъ и мѣщанскихъ управъ, бланковъ, волостныхъ правленій, бланковъ для писемоводства и счетоводства, пароходныхъ конторъ, заводовъ, фабрикъ и разнаго рода частныхъ и промышленныхъ заведеній, а также всякаго рода объявленій и афишъ, чайныхъ сорочекъ, визитныхъ, поздравительныхъ и свадебныхъ карточекъ, талонныхъ и чековыхъ книжекъ, сигнатуръ для аптекъ и т. п.

Всѣ работы, по желанію заказчиковъ, могутъ исполняться во всевозможные краски, тона, а также золотомъ.

Заказы иногороднихъ исполняются и высылаются немедленно. Визитныя карточки исполняются въ день заказа.

Типографія значительно пополнена новѣйшими шрифтами и разнообразными украшеніями.

*Имѣются въ продажѣ:* книги шнуровыя на записку золота, тетради шнуровыя для записи золота, книги шнуровыя для записи табака, тетради шнуровыя провозныхъ свидѣтельствъ на табакъ, табельныя книжки, разчетныя книжки безъ правилъ и съ правилами для пріековыхъ и горнозаводскихъ рабочихъ.

Контора типографіи открыта ежедневно, кромѣ воскресныхъ и праздничныхъ дней, съ 8 часовъ утра до 6 часовъ вечера.

### При типографіи

## ПЕРЕПЛЕТНО-ЛИНОВАЛЬНОЕ ЗАВЕДЕНІЕ,

обставленное машинами и инструментами новѣйш. конструкции.



# СКЛАДЪ ЖЕЛѢЗА, ЧУГУНА

Торговаго Дома

## М. Я. РУБАНОВИЧЪ и С-нъ

Г. ИРКУТСКЪ.

На складъ имѣется всегда въ самомъ большомъ ассортиментѣ:

**ЖЕЛѢЗО:** сортовое, шпичное, угловое, листовое, обручное, котельное всѣхъ размѣровъ.

**СТАЛЬ:** буревая, мартеновск., инструментальная, томленая, ящичная и др.

**ЧУГУНЪ:** литейный и передельный.

**Стальные и желѣзные инструменты:** кайла, ломы, лопаты, топоры, кувалды, кирки и др.

**Чугунныя издѣлія:** горшки, котлы, чепоры, плиты, печные приборы, печи и проч.

**Желѣзныя, кустарныя и кузнечныя издѣлія:**  
(цѣны внѣ конкуренціи):

подковы вѣсовые и счетныя, петли, пещни, барашки, сошники, ухваты и др., ведра, дойки, тазы, ножи, гвозди, рукавички, **кровати,** конные, проволочныя, кованные и др.

**Оцинкованное желѣзо и издѣлія.**

**Эмалированная посуда и водопров. чугун. ТРУБЫ.**

**ЦѢНЫ ДЕШЕВЫЯ.**

Иркутскъ, противъ Хлѣбнаго базара, 6-я Солдатская.  
ТЕЛЕФОНЪ № 274.



Адресъ для телеграммъ:  
Иркутскъ, Желѣзный,  
Рубановичу.

**РЕЛЬСЫ,  
БАЛКИ,  
СКРѢПЛЕНІЯ,  
БОЛТЫ,  
ГАЙКИ,  
И Т. Д.**

**Металлы:**

**СВИНЕЦЪ,  
ОЛОВО,  
МѢДЬ,  
ЦИНКЪ  
И ПРОЧ.**

**ПОЛНЫЙ АССОРТИМЕНТЪ  
ОКОННЫХЪ И ДВЕРНЫХЪ  
приборовъ**

Тульскихъ и Московскихъ фабрикъ.

У-й годъ изданія.

ПРИНИМАЕТСЯ ПОДПИСКА

на 1911 годъ

на большую ежедневную (кромѣ понедѣльниковъ) прогрессивную въпартийную газету

# „СИБИРЬ“

издаваемую въ г. Иркутскѣ, подъ редакціей А. К. Бикзеръ.

Въ „Сибири“ принимаютъ участіе видныя силы сибирской и столичной прессы.

СОВСТВЕННЫЕ КОРРЕСПОНДЕНТЫ: въ Петербургѣ, Москвѣ, за границей и по всей Сибири.

Въ „Сибири“ помѣщаются письма депутата Иркутской губерніи Т. О. ВЪЛОУСОВА.

„Сибирь“ удѣляетъ особое вниманіе внутренней жизни, Государственной Думѣ и Совѣту.

Подписная цѣна съ доставкой и пересылкой:

Внутри Имперіи:		ЗА ГРАНИЦУ:	
На 1 годъ . . . . .	9 руб.	На 1 годъ . . . . .	14 руб.
„ полгода . . . . .	5 руб.	„ полгода . . . . .	8 руб.
„ $\frac{3}{4}$ года . . . . .	3 руб.	„ $\frac{3}{4}$ года . . . . .	5 руб.
„ одинъ мѣсяць . . . . .	1 руб.	„ одинъ мѣсяць . . . . .	2 руб.

Цѣна объявленій: за строку петита впереди текста—20 коп., позади текста—10 коп., объявленія съ предложеніемъ труда оплачиваются въ половинномъ размѣрѣ.

Перемѣна адреса 40 коп. (При перемѣнѣ адреса необходимо прилагать или указывать прежній адресъ).

Иногородная подписка принимается только съ 1-го числа и адресуется въ главную контору газеты «Сибирь», въ Иркутскѣ (Большая ул., д. Зицерманъ, № 17), городская—съ 1 и 15 числа каждаго мѣсяца.

Издатель С. М. Соколовъ.



# ОБЩЕСТВО РУССКОЙ ЖЕЛѢЗНОЙ ПРОМЫШЛЕННОСТИ

ЗАВОДЫ

ВЪ ЕКАТЕРИНОСЛАВѢ И САРАТОВѢ.

Представитель на Восточную Сибирь и Забайкальскую область

## Ф. ШЕВЧИКОВСКІЙ.

Иркутскъ. Телефонъ № 364.

### ИЗГОТОВЛЯЮТЪ:

болты, гайки, заклепки, шайбы, костыли для рельсъ, телеграфные и телефонные крючья, гвозди всякаго рода, проволоку свѣтлую, обожженую, бронзировавшую, оцинкованную и луженую, проволоку для телеграфныхъ и телефонныхъ сѣтей, проволоку бутылочную, молоты кузнечные, кирки (кайлы), молотки и бабки для косъ, молотки для камня, костыльные

молотки, декселя, ломы, всякаго рода кузнечн. издѣлія и проч

молотки, декселя, ломы, всякаго рода кузнечн. издѣлія и проч

210

## Оптовое-розничный магазинъ

# Товарищества М. И. Дубяниковъ и Ко.

Иркутскъ, Ивановская  
телефонъ

улица, домъ Бобковой,  
№ 109.

Галантерейные, парфю-  
мерные, москательные  
и скобяные товары.

КАНЦЕЛЯРСКІЯ  
ПРИНАДЛЕЖНОСТИ.



Эмалированная посуда.

Кровати желѣзныя.

ХОЗЯЙСТВЕННЫЯ  
ПРИНАДЛЕЖНОСТИ.

234



1835 г.



1882 г.



1886 г.

## АКЦИОНЕРНОЕ ОБЩЕСТВО МАЛЬЦОВСКИХЪ ЗАВОДОВЪ

Контора и склады въ Иркутскѣ: Ивановская ул., д. банка Медвѣдниковой. Телефонъ № 424.

Правленіе Общества: С.-Петербургъ, Вознесенскій проспектъ, домъ № 6.

Управленіе фабрикъ и заводовъ: село Дядьково, Орловск. губ.

### ПРОИЗВОДСТВО ФАБРИКЪ И ЗАВОДОВЪ:

ПОДВИЖНОЙ СОСТАВЪ ЖЕЛѢЗНЫХЪ ДОРОГЪ.

#### ЛОКОМОБИЛИ

удостоены нѣсколькихъ почетныхъ выставочн. нагр.  
Усовершенствованной конструкціи паровыя моло-  
тилки новѣйшаго типа съ идеальной очист. зерна.

#### ХРУСТАЛЬНАЯ ПОСУДА

цифровая, гладкая и пресованная. Полныя  
сервизы и поштучно.

#### СТЕКЛЯННАЯ ПОСУДА

банки, бутылки, кружки и проч.

Оконное стекло: бежное, полубѣлое, шифтное,  
гофреное, матовое, узорчатое и проч.

#### ЧУГУННАЯ ПОСУДА:

черная и эмалированная, котлы, горшки, кастрюли,  
сковороды, кружки и проч.

РАЗНОЕ ЧУГУННОЕ ЛИТЬЕ: утюги, конуса танче-  
тыя, блоки колдѣзные и проч.

#### ПЕЧНЫЕ ПРИБОРЫ:

печи, каменные, плиты, вышки, задвижки, рѣшетки,  
колосники, дверки простыя и герметическія.

Патентованныя печи непрерывнаго горѣнія  
„Метеоръ“.

Принадлежности парового и водяного отопленія,  
домоустройствъ и канализаціи.

#### РАДИАТОРЫ,

ребристыя трубы и батареи, люны, чугунныя трубы  
слѣзныя, сифоны, писсуары, влозеты фабричныя и  
др., ульвальники, раковины и котлы художныя.

#### ЧУГУННЫЯ

фарфоро-эмалированныя ванны, ульвальники и пр.

#### ПОРТЛАНДЪ-ЦЕМЕНТЬ.

Прейсъ-куранты по требованію бесплатно.

235

# Общество Металлическихъ Заводовъ Б. Гантке

заводы въ Варшавѣ и Ченстоховѣ.

Представитель на Восточную Сибирь и Забайкальскую  
область

## Ф. Шевчиковскій.

Иркутскъ. Телефонъ № 364.

Варшавскій заводъ изготавляетъ:

**ЛОПАТЫ и СОВНИ:** гдавскаго и франкфуртскаго фасоновъ, лакированные, травленные, травленные съ лицевой стороны полированные, **лопаты для угля, балластные лопаты, песочныя лопаты,** лопаты для картофеля, **совни локомотивные и для ночегаровъ;** лопаты и совки съ черенками (ручками).

**ВИЛЫ:** для **навоза** и для **сѣна**, вилы для свекловицы (бурачныя) съ шариками или съ поперечной перекладиной, копачи бурачныя, вилы для картофеля съ шариками или съ поперечной перекладиной. **вилы для кокса и для угля.**

Болты для дерева, нажимные винты, сапожныя шпильки, мебельныя пружины, цѣпи футовыя, блочныя и корабельныя Грабли въ 8—16 зубьевъ, гайки точеныя, гайки осевыя, гайки крыльчатая. Желѣзо тавугое, калиброванное шплинтовое. Зубья для боронъ съ гайками и шайбами. Ключи гаечныя штампованныя. Лемехи и отвалы, молотильныя штифты съ одной и двумя гайками, оси обыкновенныя, пробки для газовыхъ трубъ, петельныя штифты дверныя и оконныя, скребки, плуги, тиски, топоры и сѣкиры, шайбы къ колеснымъ заклепкамъ.



Требуйте во всѣхъ магазинахъ и торговляхъ  
Ново-Николаевское

## Крупчатное Мукомольное Т-во и Ко

Главная контора въ Ново-Николаевскѣ, Томской губ., при ст. Обь, Сибирской ж. д.

Отдѣленія: въ г. Иркутскѣ, Басинская ул., домъ Вобкова.

въ г. Красноярскѣ у Михаила Петровича Севастьянова.

Телеграфный адресъ: НОВО-НИКОЛАЕВСКЪ } КРУПЧАТКА.  
ИРКУТСКЪ }

**Паровая механическая фабрика** Ново-Николаевского Крупчатнаго Мукомольнаго Т-ва и Ко въ настоящее время совершенно заново отремонтирована и снабжена новейшими усовершенствованными машинами и аппаратами, знаменитыми вальцовыми станками Бюллера, выписанными изъ Швейцарии; отбѣлочнымъ американскимъ аппаратомъ Альсона, мукомольными и т. д., почему **крупчатка** Ново-Николаевского Т-ва всѣхъ сортовъ отличается незамѣтными качествами по подъему, вкусу, припеку и обилію.

Торговля ведется оотомъ и въ розницу съ полной гарантіей за качество крупчатки.

Цѣны внѣ конкуренціи.

Прейсъ-курранты высылаются по первому требованію.

Довѣренный Т-ва Н. С. ЮРЬЕВЪ.

Физико-механикъ и оптикъ

Двора

ЕГО ИМПЕРАТОРСКАГО ВЪЛИЧЕСТВА

## О. ШВАБЕ

из Москвы

Иркутск, Большая ул., № 59, против  
Благовѣщенской церкви.

Единственный въ Сибирѣ обширный магазин  
оптических, химическихъ, физическо-механическихъ и хирургическихъ инструментовъ и аппаратовъ.

Всегда въ большомъ выборѣ: очки, пенало, бинокли полевые и театральные, подзорныя трубы, ножницы, ножи, бритвы лучшихъ англ. фирм, всевозможн. хирургическіе инструменты и т. п. При магазинѣ мастерская для исправленія инструментовъ и для изготовленія искусственныхъ рукъ и ног, протезов, корсетовъ, бандажей и бинтов. 211

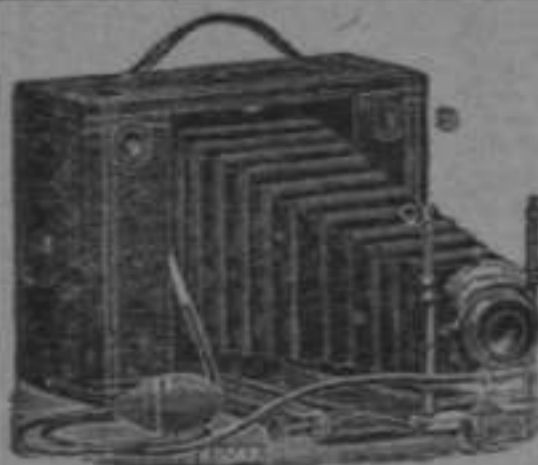

## Густавъ Нецель

Иркутскъ, Большая ул., д. Крапива, прот. Тихвинск.  
САМЫЙ БОЛЬШОЙ СКЛАДЪ

фотографическихъ аппаратовъ и всѣхъ къ нимъ принадлежностей. Работы. Открытки. Вѣнки. Художественное произведеніе. Представительства: фабрики эмальрованной посуды Т-ва „Вулканъ“, фабрики мягкой мебели „Войничоловъ“, Бр. Гениебергъ—мельхиоровыя изделия, Бр. Курженковыхъ—хрустальныя изделия, Бр. Прейсферъ, Шленнеръ и Темлеръ подонки, кожи и проч. первоклассныхъ фирмъ. 215

Адр. для телеграмм: Иркутскъ, Нецель. Телефонъ 630.

# ПОЛЬДИГЮТТЕ

## СТАЛЕЛИТЕЙНЫЙ ЗАВОДЪ.

МОСКВА, МЯСНИЦКАЯ, Д. ЛАНГОВОГО.

### ОТДѢЛЕНІЯ:

Баку, Берлихъ S 42, Буда-  
пештъ, Варшава, Вѣна,  
△△△ Женева, Милахъ, △△△  
Нью-Йоркъ, Парижъ, Прага,  
△△△ Хемницъ, Цюрихъ, △△△  
△△△△ Шеффилдъ. △△△△

ПРЕДСТАВИТЕЛЬ НА ВОСТОЧНУЮ СИБИРЬ И ЗАБАЙКАЛЬ-  
СКУЮ ОБЛАСТЬ

## Ф. ШЕВЧИКОВСКІЙ.

Иркутскъ. Телефонъ № 364.

### Спеціальности фабрики:

Инструментальная тигельно-литая I-го качества сталь „Польди“  
во всѣхъ степеняхъ твердости и размѣровъ:

ШАРОШКИ для выдѣлки фрезъ, откованныя и отожженные въ  
мягкомъ видѣ изъ обыкновенныхъ и специальныхъ сортовъ инстру-  
ментальной стали. ПОДШИЛОЧНАЯ СТАЛЬ для всякаго рода  
подшипковъ. СТАЛЬ для КОСЪ, СЕРПОВЪ и НОЖЕЙ къ СОЛО-  
МОРЪЗКАМЪ. СТАЛЬ для пилъ всѣхъ сортовъ. БУРОВАЯ СТАЛЬ  
для твердыхъ и мягкихъ каменныхъ породъ. СТАЛЬ для ДОЛОТЪЕВЪ  
глубокаго буренія въ подготовленномъ и совершенно готовомъ для  
употребленія видѣ. ПРУЖИННАЯ СТАЛЬ. ЦЕМЕНТИРОВОЧНАЯ  
СТАЛЬ для зубчат. колесъ и частей парораспределенія. РЕССОРЫ,  
БУФЕРНЫЯ и СПИРАЛЬНЫЯ ПРУЖИНЫ въ готовомъ видѣ.  
ПОКОВКИ, откованныя вчернѣ или обработанныя начисто изъ  
стали машинной, а равно НИКЕЛЕВОЙ и ХРОМО-НИКЕЛЕВОЙ,  
въ особенности для судовыхъ машинъ и автомобильныхъ колѣн-  
чатыхъ валовъ, осей фасонныхъ или пустотѣлыхъ, шатуновъ,  
вентилей для двигателей внутреннего сгорания, работающих  
вещминами. Для вальцовъ въ холодномъ видѣ и вальцевыхъ  
колецъ, откованныхъ вчернѣ или начисто, а также закаленныхъ.  
НОЖИ къ НОЖНИЦАМЪ, откованные вчернѣ и вполнѣ отдѣлан-  
ные, длиной до 3½ м. ТЯНУТАЯ ПРОВОЛОКА. ЛИСТОВАЯ  
СТАЛЬ. ПАНЦЫРНЫЯ ПЛИТЫ, НЕПРОНИЦАЕМАЯ для вы-  
стрѣловъ. РУЖЕЙНЫЯ СТОЛЫ, ПУШЕЧНЫЙ МАТЕРІАЛЪ и  
ГОТОВЫЕ СНАРЯДЫ.

Первый паровой пивоваренный заводъ

# Ф. Ф. Доренбергъ

въ Иркутскѣ. Телеф. № 125. Существуетъ съ 1890 г.

СКЛАДЫ: въ Мысовскѣ, Слюдянкѣ, Черемховѣ и Инокентьевской.

Пильзенское.  
Мартовское.

# ПИВО

Мюнхенское.  
Баварское.

Рекомендуетъ для дальнихъ отправленій  
**ПАСТЕРИЗОВАННОЕ ПИВО.**

*Заказы исполняются быстро и аккуратно.*

АДРЕСЪ ДЛЯ ПИСЕМЪ И ТЕЛЕГРАММЪ:

34

ИРКУТСКЪ — ДОРЕНБЕРГУ.



Спеціальный магазинъ и  
мастерская обуви

## С. ГЛОВАЦКАГО

въ Иркутскѣ. Большая ул., д. Кравца.

ИМѢЕТСЯ ПОСТОЯННО

**ГРОМАДНЫЙ ВЫБОРЪ**   
**ГОТОВОЙ ОБУВИ,** 

КАКЪ-ТО: мужская, дамская и дѣтская собственнаго издѣлія и лучшихъ варшавскихъ фирмъ. При магазинѣ имѣется хорошо оборудованная **сапожная мастерская**, гдѣ выполняются **заказы и починка**, **скоро**, всевозможные **аккуратно** и добросовѣтно. Для заказовъ постоянно получается **свѣжій товаръ** изъ-за границы, самаго лучшаго достоинства. Иногородные заказы **высылаются** **Резиновые ГАЛОШИ** **исключительно** **почтой.**

317

Россійско-Американскіе, какъ самыя лучшіе.



Заводъ существуетъ съ 1852 года.

Общество Машино-Строительнаго и  
Чугуно-Литейнаго завода

**К. РУДЗКІЙ и К<sup>о</sup>**

ВЪ ВАРШАВѢ

Представитель на Восточную Сибирь и Забайкальскую область  
**Ф. ШЕВЧИКОВСКІЙ.**

ИРКУТСКЪ. ТЕЛЕФОНЪ № 364

**ИЗГОТОВЛЯЕТЪ:**

**1) По устройству водоснабженій:**

Чугунныя водопроводныя и водоотливныя трубы діаметромъ 1<sup>1</sup>/<sub>4</sub>" до 36", прямыя и фасонныя, моделей которыхъ имѣется на заводѣ болѣе 1500 штукъ. Вентили, задвижки, вантузы, пожарныя, путевыя и водоразборныя краны. Баки и подогреватели къ нимъ. Паровыя и ручныя насосы. Всякаго рода арматуры для водопроводовъ. Устраиваетъ полное водоснабженіе желѣзнодорожныхъ станцій съ укладкою трубъ и сборкою частей. Составляетъ полныя проекты водопроводовъ. Чугунныя трубы для отвода воды подъ полотномъ желѣзной дороги (бюзы).

**2) По устройству мостовыхъ и желѣзнодорожныхъ сооруженій:**

Мосты пролетомъ отъ <sup>1</sup>/<sub>2</sub> до 40 саж. и болѣе, кессоны, виадуки, стропила для паровозныхъ депо и механическихъ мастерскихъ. — Паровозныя и вагонныя поворотныя круги обыкновен. системы и системы Селлеса и т. п.

**3) Желѣзнодорожныя принадлежности:**

Стрѣлки, крестовины обыкновенныя и системы Вильямса, семафоры.

**4) По строительному дѣлу:**

Перила для лѣстницъ и балкововъ. Желѣзныя и чугуныя лѣстницы. Балконы, отбон, чугуныя камины, желѣзныя и чугуныя рѣшетки для садовъ, домовъ и памятниковъ, чугуныя памятники. Принимаетъ исполненіе проектовъ всякаго рода желѣзныхъ конструкцій, относящихся къ строительному дѣлу.

**5) Въ общемъ механическомъ отдѣленіи:**

Приводы со всеми деталями обыкновенныя и системы Селлеса, самосмазывающіе подшипники системы du Jardin, зубчатые колеса, формованныя на специальныхъ машинахъ безъ моделей, зубчатые колеса съ двойными косыми зубцами. Приводы для ремней и канатной передачи. Узконолежныя ж. д. и телѣжки для нихъ системы Decauville. Подоскательные приборы для костей. Костеобжигательныя печи.

Стальныя НАКОВАЛЬНИ марки „Геркулесъ“.



ПРОДОЛЖАЕТСЯ ПОДПИСКА

5-й годъ изданія.

на 1911 годъ

5-й годъ изданія.

НА ЕЖЕДНЕВНУЮ ГАЗЕТУ

# „ЗАБАЙКАЛЬСКАЯ НОВЬ“

издающуюся въ Читѣ.

**Подписная цѣна съ доставкой и пересылкой:**

за годъ—9 руб., 6 мѣсяцевъ—5 руб.,  
3 мѣсяца—2 руб. 75 коп., 1 мѣс.—  
1 рубль.

За перемѣну адреса доплачивается 25 коп.

**ПЛАТА ЗА ОБЪЯВЛЕНІЯ:**

1 страница—20 коп. строка петита, 4—10 коп.  
Съ конторами и фирмами по особому согла-  
шенію.

АДРЕСЪ редакціи «Забайкальская Новь»:  
Чита, Иркутская улица, собственный домъ.  
Телефонъ № 112.



Телеграфный адресъ:  
ЧИТА, „И. МЪ ШЕРГОВА“

ТОРГОВЫЙ ДОМЪ  
**И. С. ШЕРГОВА**

ВЪ ЧИТЪ. Телефонъ № 21 и 49.

МАГАЗИНЪ: Срѣтенская улица, противъ Сибирскаго Торговаго Банка.

СКЛАДЫ: 1) Ленская ул., въ соб. д.; 2) Ингодинская, уг. Камчатской, собств. домъ.

**ВСЕГДА ИМѢЮТСЯ ВЪ БОЛЬШОМЪ ВЫБОРѢ ТОВАРЫ:**

скобяныя, кожаныя, бакалейныя, галантерейныя, и др., желѣзо разныхъ сортовъ, желѣзныя и чугуныя издѣлія, эмалированная посуда, обувь, электрическія, хозяйственныя, техническія и письменныя принадлежности, шапки разныхъ сортовъ, чай байховый и кирпичный, сахаръ, кондитерскій товаръ, инструменты, сухія и масляныя краски, лаки и проч.

103

# Типографія

Забайкальскаго Областнаго Правленія

ВЪ Г. ЧИТЪ,

вновь пополненная новымъ шрифтами и украшеніями,

принимаетъ исполненіе всевозможныхъ

**ТИПОГРАФСКИХЪ И ПЕРЕПЛЕТНЫХЪ РАБОТЪ.**

**ЦѢНЫ ДЕШЕВЫЯ.**

**Книжный и писчебумажный магазинъ**

**В. П. ЕФИМОВЪ и С-нъ.**

ЧИТА, АМУРСКАЯ УЛИЦА, ДОМЪ ДРЕВНОВСКАГО.

Книги по всѣмъ отраслямъ, учебники, канцелярскія и писчебумажныя принадлежности.

**ПОЛУЧАЮТСЯ ВСѢ НОВИНКИ ЛИТЕРАТУРЫ.**

Высылается все по полученіи задатка наложеннымъ платежемъ.

ОТКРЫТА ПОДПИСКА  
на 1911 годъ

— НА —

„ЗАБАЙКАЛЬСКІЯ  
ОБЛАСТНЫЯ  
ВЪДОМОСТИ“

выходящія въ г. ЧИТѢ по воскресеньямъ, средаммъ и  
пятницаммъ.

Подписная плата: за годъ 6 р., за полгода  
3 р. 50 к. и за одинъ мѣсяць 60 к.

Деньги адресуются: Чита, Забайкальской области, въ Редакцію „Забайкальскихъ Областныхъ Вѣдомостей“ или сдаются въ Читинское Казначейство въ спеціальныя средства Областной Типографіи.

Фирма существуетъ съ 1889 года.

Заводъ удостоенъ за производство красокъ большой золотой медали на Лемзальской выставкѣ 1908 г.

# А. И. Лоцманъ

ИРКУТСКЪ, Знаменское предместье, собств. д., № 37, телеф. № 348.

КОНТОРА и МАГАЗИНЪ — 6 Солдатская  
(противъ Хлебнаго базара).  
ТЕЛЕФОНЪ № 208.

Адресъ для телеграммъ: Иркутскъ—  
ЛОЦМАНУ.  
Отдѣленіе въ Верхнеудинскѣ.

## Паровой вальцовый заводъ

тертыхъ на маселѣ

## КРАСОКЪ, ОЛИФЫ и ЗАМАЗКИ.

ВСЕВОЗМОЖНЫЯ СУХІЯ и тертыя декоративныя, риполиновыя, клееныя, живописныя и малярныя **КРАСКИ.**

### Охра французск. Мѣдянка „1820“

Продажа фабрикатовъ Бр. Мамонтовыхъ, КРАСКОТЕРКИ и пр. малярныя принадлежности.



Спиртовые и масляные  
**ЛАКИ и ПОЛИТУРА.**

Шкурка, бронза, алюминій, по-  
таль и сусальн. золото.

Всевозможныя **КИСТИ** малярныя и  
художественныя.

ВОДЪШОЙ ВЫВОДЪ

**ОВОЕВЪ,**

БОРДЮРЪ, ПАНЕЛИ и  
ФОНОВЪ.

**БАГЕТЪ** рамочный и обойный.

Оконное **СТЕКЛО**, бемское,  
простое, матовое и цвѣтное  
всѣхъ размѣровъ.

**Скобяной товаръ,**

оконные, дверные и печные  
приборы, шурупы, гвозди  
и проч.

**Ламповый товаръ** и ламповыя  
стекла.

**ФАНЕРЪ**  
и фанерныя сидѣнья.

**Цѣны внѣ**  
**конкуренціи.**

**ЗЕРКАЛА**  
простѣйшныя и въ рамахъ  
и проч. 1911





# ГАЗЕТА

политическая, общественная и литературная, выходящая въ г. Красноярскѣ

ЕЖЕДНЕВНО,

кромѣ дней послѣпраздничныхъ,

„КРАСНОЯРСКІЙ

ВѢСТНИКЪ“

(годъ изданія пятый).

Въ газетѣ принимаютъ участіе лучшія мѣстныя литературныя силы. Въ числѣ сотрудниковъ состоятъ также и литературно-извѣстные знатоки нуждъ Сибири, проживающіе въ другихъ городахъ.

Подписная цѣна на 1911 годъ: на годъ съ пересылкой—7 руб., на полгода—4 руб., на 1 мѣсяць—75 коп.

Редакторъ-издатель *А. А. Жалудскій.*

# ИРКУТСКОЕ БЮРО

Тел. № 919. **РУССКАГО ОБЩЕСТВА** Тел. № 919.

## ШУККЕРТЪ и К<sup>о</sup>

Иркутскъ, Пестеревская ул., домъ Розена, № 12.

Имѣеть на складѣ въ большомъ выборѣ:

**электрич. арматуру** разн. исполненія и свойствости, **КАКЪ-ТО:**

люстры, бракеты, столовая и настольныя лампы,  
шары, тюльпаны, рефлекторы и т. д., а также всѣ

**установочныя матеріалы.**

Лампочки накаливанія (металлическія и угольныя),  
дуговыя лампы, нагревательныя приборы.

## МОТОРЫ.

**ПРИНИМАЕТЪ ЗАКАЗЫ**

для высылки товаровъ и составленія сметъ  
по всѣмъ отраслямъ электротехники.

**Цѣны нормальныя с.-петербургскія.**

Телеграфный адресъ: ШУККЕРТЪ, Иркутскъ.

**ПИСЧЕБУМАЖНЫЙ  
МАГАЗИНЪ  
М. П. ОКУНЕВА**

въ Иркутскѣ,

Тихвинская, № 8. Телефонъ № 85.

Обширный выборъ  
канцелярскихъ и  
чертежныхъ принадлежностей,  
учебныхъ пособій,  
**БУМАГИ** писчей и  
оберточной.

ТИПОГРАФІЯ,  
ПЕРЕПЛЕТНАЯ  
и  
ЛИНОВАЛЬНАЯ.

**ТЕХНИЧЕСКАЯ КОНТОРА**

**ИНЖЕНЕРА И. И. ШИЛИНГЕРЪ.**

ИРКУТСКЪ.   Телефонъ № 282.

2-я Солдатск., уг. Большой, д. Огильви.

Адресъ для писемъ и телеграммъ: Иркутскъ—ШИЛИНГЕРУ.

**Производство работъ по оборудованію:  
центральныхъ отопленій и вентиляцій,  
водопроводовъ и канализацій,  
электрическихъ станцій,  
біологической очистки сточныхъ водъ.**

**ПРЕДСТАВИТЕЛЬСТВА ЗАВОДОВЪ И ФИРМЪ:**

Акціонернаго Общества

**Густавъ Листъ**

Пожарныя машины, насосы, ло-  
момобили, паровыя машины, авто-  
мобили, водопроводная арматура,  
вѣсы, станки.

**ИНЖЕНЕРА А. В. БАРИ.**

Котлы инженера Шухова, желѣз-  
ные резервуары, мосты.

**Ф. Гагенталя и К<sup>о</sup>.**

Арматура, манометры, измѣритель-  
ные приборы.

**Общества Путиловскихъ  
заводовъ.**

Сталь, напильники, драги, экска-  
ваторы, гидравлика.

Торговый Домъ

**В. ЗАЛЪССКІЙ и В. ЧАПЛИНЪ.**

Паровое, водяное, воздушное  
отопленіе, вентиляція.

**Южно-Русское Т-во пенько-  
вой и канатной промышл.**

Бичева, мотаузъ, канаты стальные  
и пеньковые, вѣшки.

**Т-во „ЭЛЕКТРИЧ. ЭНЕРГІЯ“.**

Гальваническіе элементы, звонки,  
телефоны, коммутаторы, электри-  
ческія принадлежности.

МАШИНОСТРОИТ. ЗАВОДЪ

**АЛЬФРЕДЪ ГУТМАНЪ и К<sup>о</sup>.**

Подъемники, лифты, лебедки,  
подъемные краны.

СМѢТЫ ПО ПЕРВОМУ ТРЕБОВАНІЮ БЕЗПЛАТНО.

**ПРОДАЖА ПО ОПТОВЫМЪ ЦѢНАМЪ:**

трубъ газовыхъ, чугунныхъ водопроводныхъ и канализацион-  
ныхъ инструментовъ, крапокъ художественныхъ и маляр-  
ныхъ, азбестита и другихъ техническихъ предметовъ.

# КАЛЕНДАРЬ-СПРАВОЧНИКЪ

по Восточной Сибири на 1912 годъ

изданіе Ин. П. Казанцева

(ГОДЪ 2-Й)

выйдетъ въ концѣ текущаго 1911 года въ размѣрѣ не менѣе  
45 печатныхъ листовъ (720 страницъ) текста.

Кромѣ общепользныхъ календарныхъ свѣдѣній, въ „Справочникъ“ будутъ поименованы: **всѣ административныя учрежденія** городовъ Восточной Сибири, съ подробнымъ перечнемъ всѣхъ начальствующихъ и служащихъ въ этихъ учрежденіяхъ лицъ; **всѣ торгово-промышленныя заведенія**, съ указаніемъ рода торговли и продуктовъ производства; **списокъ разрабатываемыхъ пріисковъ**, съ указаніемъ мѣстонахожденія ихъ и размѣровъ площадей.

Въ „Справочникъ“ будетъ помѣщенъ рядъ статей по горно-промышленности, торговлѣ, рыбному и пушному промысламъ, переселенію, сельскому хозяйству и другимъ вопросамъ жизни Восточной Сибири.

## == Пріемъ объявленій: ==

Въ—Иркутскѣ въ конторѣ газеты «Сибирь».  
« « « въ конторѣ «Справочника».

Въ г. Читѣ поручень Ин. Ял. Игумнову (обращаться въ контору газеты «Забайкальск. Новь»).

Въ Красноярскѣ Мих. Ив. Борисоу (контора газеты «Вѣсти»).

Всѣ требованія и указанія адресовать: Иркутскѣ, Луговая, № 4, въ контору «Календаря-Справочника».

# АКЦИОНЕРНОЕ ОБЩЕСТВО ГУСТАВЪ ЛИСТЪ

Правленіе въ Москвѣ; для телеграммы: МОСКВА—ЛИСТЪ.



Пожарныя трубы.  
Принадлежности пожарнаго  
обоза. Паровые и ручные  
насосы. Десятичные вѣсы.

Подъем. шахт., паровыя лебедки.  
Локомотивы, паровыя машины.  
Оборудованіе паров. мельницъ.  
Мельничныя поставы.  
Водопроводныя принадлежности.

Автомобили завода БЕНЦЪ.

Автомобили-грузовики завода ГАГГЕНАУ.

ПРЕДСТАВИТЕЛЬ

для Иркутской губерніи  
и Забайкальской области

Инженеръ **І. І. Шилингеръ**

2-я Солдатская, домъ Огильви. Тел. 282.

Адресъ для телеграммы: ИРКУТСКЪ—ШИЛИНГЕРУ.

ТОРГОВО-ТЕХНИЧЕСКОЕ

**Т-во Бр. КРУГЛИКОВЫ И К<sup>о</sup>**

г. Иркутскъ. Телефонъ конторы № 273.

Предлагаетъ нижеслѣдующіе товары, имѣющіеся на складѣ:

Электрическія принадлежности, спир-  
то-керосино-наливныя лампы и фо-  
нари.

Техническія и пароводныя принад-  
лежности.

Скобяной товаръ и  
эмалированная посуда.

Кровельный толь и руберойдъ

**КОШМА.**

Классика, линсеумъ и парацет.

Краски, лаки, олифа, сургучъ, смола  
и всевозможныя масла.

Пожарныя принадлежности, огнетуши-  
тели и сепараторы.

Рукава цевковые, приводные ремни  
и брезенты.

Инструменты слесарныя и другіе.

Велосипеды и мотоциклы.

Жельзо кровельное, сортовое и оцин-  
кованное.

**ТЕЛЕФОНЫ.**

Вагонетки, скаты, рельсы и сталь.

Пишущія машины, чертежныя бумаги  
и принадлежности и проч.

Адресъ для писемъ: Т-ву Бр. Кругликовы и К<sup>о</sup>; для телеграммы: Кругликовы.

Мастерская каменотесныхъ издѣлій

**Г. Т. БЕНЬКОВСКАГО**

Иркутскъ, Матрешинская ул., № 7.

Для кладбищъ: **часовни, балдахины, памятники** ЦИНКОВЫЕ, мраморные, чугунные и другіе.  
стильные **ФИГУРЫ АНГЕЛОВЪ, КРЕСТЫ, РЪШЕТКИ.**

ИКОНОСТАСНАЯ, РЪЗНАЯ, ПОЗОЛОТКАЯ И МАЛЯРНАЯ МАСТЕРСКАЯ.

ЦѢНЫ НА ВСЕ ВНѢ КОНКУРЕНЦІИ.

Три  
золотыхъ  
медали.



Два  
почетныхъ  
креста.

**Кондитерское, пряничное и сушечное  
производство**

**Л. Т. ЛУЗЬЯНОВА**

Иркутскъ, Руссиновская, соб. домъ № 3. Телефонъ 553.

Фабрика выработываетъ: карамель, монпансье, мармеладъ, халву, пряники медовые, сахарные, новорижнн, сухари, сушни.

Товары выработываются самаго высокаго качества.

*Фабрика за хорошее качество товара получила награды: три золотыя медали и два почетныхъ креста.*

Цѣны умеренныя. Заказы принимаютъ при фабрицѣ.

Торговля производится: 1-я — при фабрицѣ и 2-я — Пестеревская улица, домъ Порохова. 207

Винно-бакалейный и гастрономическій магазинъ

**Петра Михайловича Высоцкаго**

ВЪ МИНУСИНСКѢ.

Всегда въ большомъ выборѣ свѣжій товаръ:  
В И Н А, ПЕЧЕНЬЯ, КОНФЕКТЫ,  
ЗАКУСКИ, ВАРЕНЬЯ, ТАБАКЪ.

ЛУЧШИХЪ МАРОКЪ.



1896.

## ИНЖЕНЕРЪ А. В. БАРИ.

**Главная  
КОНТОРА**  
Москва,  
Мясницкая,  
20.

### Котельный заводъ

въ Москвѣ, близъ Симонова монастыря.

Усовершенствованные водотрубные горизонтальные и вертикальные паровые котлы системы „ШУХОВА“ около 4000 котловъ въ дѣйстви.

**АДРЕСЪ**  
для  
телеграммъ:  
**МОСКВА,  
ИНЖБАРИ.**

Патентованные пароперегрѣватели для горизонтальныхъ и вертикальныхъ котловъ системы Шухова и другихъ системъ. Резервуары и бани для нефти и спирта. Трубопроводы. Стальные баржи для наливной перевозки нефтяныхъ продуктовъ. Металлическія конструкции. Железные мосты, стропила, башни и здания.

### НА МОСКОВСКОМЪ СКЛАДѢ ИМѢЮТСЯ:

Готовые паровые котлы „Шухова“ отъ 6 до 120 силъ. НАСОСЫ паровые американскіе завода „БЛЕКЪ“ въ Бостонѣ. ВѢСЫ американскіе завода „Гей“ въ Рутландѣ.

Представитель въ Иркутскѣ — Инженеръ **И. И. ШИЛИНГЕРЪ** 2 Солдатск., д. Огильви, тел. 282.

## МОСКОВСКО-ВАРВАРИНСКАЯ БИРЖЕВАЯ АРТЕЛЬ,

гарантирующая своихъ членовъ принадлежащими ей капиталами, хранящимися: въ Московской Конторѣ Государственнаго Банка и въ сѣдѣніи Московскаго Биржеваго Комитета, Московской Государственной Сберегательной Кассѣ, Московскомъ, Иркутскомъ и Орловскомъ губернскихъ казначействахъ, всего свыше 500,000 рублей.

Правленіе въ Москвѣ, Мясницкая ул., д. Варваринскаго О-ва.  
Телефонъ № 52—65.

**Иркутское Отдѣленіе,** Набережная Ангара, д. № 506.  
Телефонъ № 765.

предлагаетъ своимъ членамъ на отвѣтственныхъ должностяхъ: управляющихъ, классировъ, доверенныхъ, заведывающихъ складами и магазинами и проч.  
Береть отвѣтственное веденіе торговыхъ предприятий со своими специалистами-служащими.

Уполномоченный артели **Владимиръ Павловичъ Буковскій**  
принимаетъ по дѣламъ отъ 12-ти до 2 часовъ ежедневно.



Цѣны доступныя.

Магазинъ ОБУВИ и дорожныхъ вещей

Т-го Д-ма А. М. ПОНОМАРЕВА С-вья

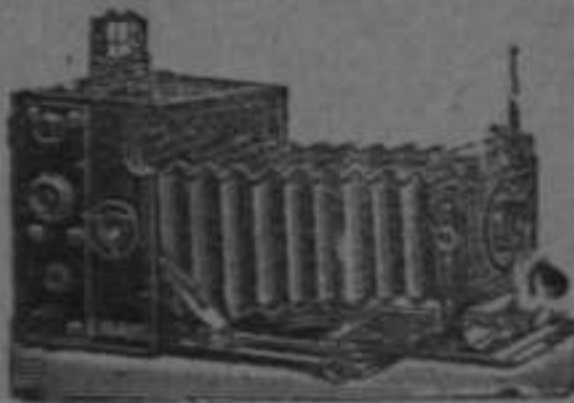
Иркутскъ,  
Пестеревская  
ул., 16  
Тел. № 477.Обширный выборъ  
всевозможной**ОБУВИ**собственной  
и др. лучш.  
фабрикъЕдинственный  
СПЕЦИАЛЬНЫЙ фотографическій магазинъ**А. Н. Костенко**(Иркутскъ, Харлампиевская ул.,  
№ 27, телефонъ № 667.)Имѣетъ большой выборъ ФО-  
ТОГРАФИЧЕСКАГО товара

для фотографовъ и любителей.

ТОВАРЬ ВСЕГДА СВѢЖИЙ.

Цѣны внѣ конкуренци.

ПРИ МАГАЗИНѢ физико-механическая мастерская для  
починки фотографическихъ аппаратовъ, пишущихъ  
машинъ и прочаго.Лѣсопильный и дерево-  
обрабатывающій заводъи механическая  
**СТОЛЯРНАЯ** мастерская

СПЕЦИАЛЬНО по изготовленію

**ОКОНЪ, ДВЕРЕЙ**

и другихъ столярныхъ работъ

**Д. Ф. ИГНАТЬЕВА****ВЪ ЧИТЬ.**

SIBIRICA.

232

СП-СИБ

Оглавление.

ИЗДАТЕЛЬСТВО  
 ЕДИНСТВЕННЫЙ  
 ИМПЕРИЯ  
 ИСКУССТВ

	Стр.		Стр.
Объявления . . . . .	I—XXIV	С. Витимъ . . . . .	418
Календари: правосл., рим.-кат. протест., арм. григор., магомет., еврейск. . . . .	1—44	С. Зима . . . . .	419
Императорскій Россійскій Домъ . . . . .	45	С. Знаменское . . . . .	420
Хронологія Россіи общая . . . . .	47	Г. Илимскъ . . . . .	421
Хронологія Сибири . . . . .	49	С. Качугъ . . . . .	422
Общестатистическія справки . . . . .	55	Г. Киренскъ . . . . .	423
Статист. отдѣлъ Сибири . . . . .	58	С. Кижинскій . . . . .	424
Метрологія . . . . .	70	Г. Нижнеудинскъ . . . . .	425
Почтовые свидѣнія . . . . .	73	С. Петропавловское . . . . .	426
Телеграфъ . . . . .	99	С. Черемхово . . . . .	427
Тарифъ международн. телегр. корреспонд. . . . .	123		
Списокъ населен. мѣстъ Вост. Сибири . . . . .	125	<b>С Т А Т Ь И:</b>	
Извлеченіе изъ устава о векселяхъ . . . . .	131	О колонизаціи въ Забайкал. обл. . . . .	428
Такса вознагражденія нотариусовъ . . . . .	139	Къ проектамъ постройки новыхъ ж.-д. путей Иркутскъ—Жигалово . . . . .	435
Разборы гербовой бумаги . . . . .	141	Мысовскіе—Кяхта . . . . .	443
Уставъ о гербовомъ сборѣ . . . . .	145	Земледѣліе въ Вост. Сибири . . . . .	459
Государственный квартирный налогъ . . . . .	166		
Государственный промысловый налогъ . . . . .	169	Енисейская губ., г. Красноярскъ . . . . .	481
Правила вознагражден. увѣчнымъ рабочимъ . . . . .	173	Торгово-промышленныя предиріятія г. Кра- сноярска . . . . .	504
Государственное страхование . . . . .	178	Г. Ачинскъ . . . . .	514
О страхованіи доходовъ и капиталовъ че- резъ посредство Государств. сберегат. кассы . . . . .	181	Г. Енисейскъ . . . . .	518
Перечень дѣствующихъ изданій и продол- женій Свода Законовъ . . . . .	187	Г. Канскъ . . . . .	519
Временныя правила о примѣненіи судебныхъ установовъ въ губерніяхъ и областяхъ Си- бири . . . . .	189	Г. Минусинскъ . . . . .	521
Образцы прошеній въ упрощенномъ порядкѣ судопроизводства . . . . .	204		
Государственный Банкъ . . . . .	214	Забайкальская обл., г. Чита . . . . .	525
Таблицы исчисленія $\frac{0}{100}$ на 100 р. . . . .	217	Торгово-промышл. предиріятія г. Читы . . . . .	553
Справки для переселенцевъ . . . . .	221	Г. Акиа . . . . .	571
Железнодорожный пассажирскій тарифъ . . . . .	239	Г. Баргузинъ . . . . .	572
Расписаніе пассажирскихъ поѣздовъ . . . . .	243	Г. Верхнеудинскъ . . . . .	573
Тракты Восточной Сибири . . . . .	260	С. Горячинское . . . . .	576
Пароходный тарифъ по р. Вост. Сибири . . . . .	268	Г. Мысовскіе . . . . .	577
		Г. Нерчинскъ . . . . .	582
		С. Нерчинскій Заводъ . . . . .	584
		С. Петровскій Заводъ . . . . .	585
		Г. Селенгинскъ . . . . .	588
		Г. Срѣтенскъ . . . . .	591
		Г. Троицкосавскъ . . . . .	596
			598
			599
			600
Иркутская губернія . . . . .	277	Якутская область . . . . .	591
Г. Иркутскъ . . . . .	281	Якутскъ . . . . .	596
Административн. учрежденія Иркутска . . . . .	286	Г. Верхоянскъ . . . . .	598
Торгово-промышл. предиріятія . . . . .	371	Г. Вилюйскъ . . . . .	599
Г. Балаганскъ . . . . .	414	Г. Олекминскъ . . . . .	600
Г. Бодайбо . . . . .	415	Г. Средне-Колымскъ . . . . .	601
Г. Верхотенскъ . . . . .	417		

Алфавитный указатель фирмъ, помѣстившихъ въ „Календарь-Справочникъ“ свои объявленія.

	СТРАНИЦЫ.		
	Передъ текст.	Послѣ текст.	Среди текст.
Авг. Леонгарди (Дитерихъ и Речь)	—	VII	—
Акціонерное Об во Мальцовскихъ заводовъ	VI	—	—
Акціонерное Об во Пароходства по р. Енисею	—	XIII	—
Бари А. В., инженеръ	XXIII	—	—
Беньковский Г Т.	XXII	—	—
Вернеръ А. III	—	—	357
Высоцкій П. М.	XXII	—	—
«Вѣсти», газета	—	—	480
Гловацкій С.	X	—	—
Григоровская М. И.	—	—	484
Гусаковъ Ф. Ф.	—	IV	—
Густавъ Листъ, Акціонери. Об-во (И. I. Шилингеръ)	XXI	—	—
Демива Е. И	—	—	54
Дитерихъ и Речь	—	XI	—
Лоренбергъ Ф. Ф.	X	—	—
Дорфманъ И. С.	—	XII	—
Дубниковъ М. И. и К <sup>о</sup>	VI	—	—
Ефимовъ В. II и С нъ	XIII	—	—
«Жарниковъ и Первушинскій» Т. Д.	—	—	276
«Забайкальская Новь», газета	XII	—	—
«Забайкальскія Областныя Вѣдомости», газета	XIV	—	—
Захаровъ С. В.	—	V	—
Ивановъ А. Н.	—	—	422
Игнатьевъ Д. Ф.	XXIV	—	—
Казанцевъ И. П.	II	XIV	{ 98 277 и 442
«Календарь-Справочникъ по Вост. Сибири»	XX	—	—
Кайдаловъ А. Н.	—	XIII	—
Клиппинцеръ Л. Е.	—	—	402
Козьмины Н. и П. Бр.	—	XVI	—
Костенко А. Н	XXIV	—	—
Копьева Е. А.	—	V	—
«Красноярскій Вѣстникъ», газета	XVI	—	—
Кругликовы Бр. и К <sup>о</sup>	XXI	—	—
Лавровъ К. Л.	—	IX	402
Леопольдъ Геллеръ	—	III	—
Лоцманъ А. И.	XV	—	—
Лузяиновъ Л. Т.	XXII	IV	—
Ляпуновъ И. М.	—	XII	—
Маркушкинъ И. М.	—	XI	—
Михайловъ	—	XVI	—

	СТРАНИЦЫ.		
	Передъ текст.	Послѣ текст.	Среди текст.
Нецель Густавъ . . . . .	VIII	—	—
«Нива», журналъ . . . . .	—	X	—
Ново-Николаевское крупчатное мукомольное т-во . . . . .	VIII	—	—
Об-во матааллическихъ заводовъ Гантке Б. (Ф. И. Шевчиковскій) . . . . .	VII	—	—
Об-во русской желѣзной промышленности (Ф. И. Шевчиковской) . . . . .	V	—	—
Окуневъ . . . . .	XVIII	—	—
«Польдигютте», сталелитейный заводъ (Ф. И. Шевчиковскій) . . . . .	IX	—	—
Поднебесныхъ Н. Ф . . . . .	—	—	384
Пономарева А. М. С-ья Т. Д. . . . .	XXIV	—	—
Превиз-ни М. А. . . . .	—	—	72
Прейсѣ Бр. . . . .	—	II	—
Рубановичъ М. Я. и С-нъ . . . . .	III	—	—
Рудзкій К. и К <sup>о</sup> (Ф. И. Шевчиковскій) . . . . .	XI	—	—
Русское Об-во для выдѣлки и продажи пороха . . . . .	—	II	—
Самсонова Д. В. Н-ки, Т-во . . . . .	—	—	68
Самсоновичъ А. М. и Д. Бр., тор. пром. т-во . . . . .	—	—	526
«Сибирь», газета . . . . .	IV	III	130
«Спутникъ», справочникъ М. Е. Стожъ . . . . .	—	—	413
Собокаревъ . . . . .	—	IV	—
Типографія Забайкальск. Областного Правленія . . . . .	XIII	—	—
Т-во Байкальскаго Пароходства и Торговли . . . . .	—	—	575
Трапезниковъ И. Г. . . . .	—	VII	—
Трейфельдтъ А. . . . .	—	VI	—
Тюммель О. Г. . . . .	—	—	391, 48, 562, 573, 588 и 593
Фишеръ I. Б. . . . .	—	XIII	—
Фотографич Об-во въ Иркутскѣ . . . . .	—	VI	—
Франко-Русское Об-во (Н. В. Трещетенковъ) . . . . .	—	V	—
Фуксманъ Г. И. . . . .	—	XVI	—
«Ханькоу», Т-во . . . . .	—	—	568
Цукасовъ М. М. . . . .	—	I	—
Чистяковъ И. Ф. . . . .	I	—	—
Швабе Ѳ. . . . .	VIII	—	—
Шварцъ I. Д. . . . .	—	VI	—
Шергова И. С. Н-ки . . . . .	XIII	—	—
Шилингеръ I. I. . . . .	XIX	XV	—
Шуккертъ и К <sup>о</sup> , Русское Об-во . . . . .	XVII	—	—
Эйхлеръ Р. Ф. . . . .	—	I	—
Южный табачный магазинъ . . . . .	—	—	371

029 (118)

К. 17

**Календарь-  
Справочникъ  
по Восточной Сибири**

ГРБ0108

**на 1911 годъ,**

изд. Ин. П. Казанцева.

**Годъ первый.**



Иркутская областная  
Библиотека  
РЕДКИЙ ФОНД

Иркутскъ, паровая типографія И. П. Казанцева.

[Вернуться](#)

# Январь.

Дни подьям	Ст. ст.		Нов. ст.
✠ С.	1	Обрѣзаніе Господне. Новый годъ. Св. <i>Василій Велик.</i> Мч. <i>Василія Анкирск.</i>	14
В.	2	Св. <i>Сильвестра</i> , папы Римск. Мч. <i>Θεοгена</i> , еписк. <i>Парійск.</i> Прп. <i>Сильвестра Печерск.</i> Св. <i>Серафима Саровскаго.</i> Св. <i>Іуліаніи Лазар.</i>	15
П.	3	Прр. <i>Малахія.</i> Мч. <i>Гордія.</i>	16
В.	4	Соборъ 70-ти апст.: <i>Іакова</i> , брата Госп., еванг. <i>Мариа</i> , <i>Лука</i> , <i>Клеопа</i> , <i>Симеона</i> , сродъ. Госп., <i>Варвана</i> , <i>Іосія</i> , или <i>Іосифа</i> , нарицаемъ <i>Варсавом</i> или <i>Іустомъ</i> , <i>Θаддея</i> , <i>Аннія</i> , архид. <i>Стефана</i> , <i>Филиппа</i> , <i>Прохора</i> , <i>Никанора</i> , <i>Тимоны</i> , <i>Пармена</i> , <i>Тимофея</i> , <i>Тита</i> , <i>Филимона</i> , <i>Онкесима</i> , <i>Енафраса</i> , <i>Архимна</i> , <i>Силла</i> , <i>Силуана</i> , <i>Ерисконта</i> , <i>Ериспа</i> , <i>Еплетта</i> , <i>Андроника</i> , <i>Стасія</i> , <i>Амилія</i> , <i>Урвана</i> , <i>Наркисса</i> , <i>Аппетія</i> , или <i>Апелла</i> , <i>Арастула</i> , <i>Продіона</i> , или <i>Родіона</i> , <i>Агала</i> , <i>Руфа</i> , <i>Асикрифта</i> , <i>Флогента</i> , <i>Ерма</i> , <i>Патрона</i> , <i>Ермія</i> , <i>Ляпа</i> , <i>Гайя</i> , <i>Филолога</i> , <i>Луція</i> , <i>Іосона</i> , <i>Сосипатра</i> , <i>Олимпана</i> , или <i>Олимпана</i> , <i>Тертія</i> , <i>Ераста</i> , <i>Квартя</i> , или <i>Квартя</i> , <i>Енода</i> , <i>Онисфора</i> , <i>Елементя</i> , <i>Сосоона</i> , <i>Аноллога</i> , <i>Тихвель</i> , <i>Енафродита</i> , <i>Карна</i> , <i>Кодрата</i> , <i>Марка</i> (онъ же <i>Іоаннъ</i> ), <i>Зяма</i> , <i>Арстарха</i> , <i>Нуда</i> , <i>Трофима</i> , <i>Марпа</i> , <i>Артемы</i> , <i>Акили</i> , <i>Фортуната</i> и <i>Ахалда</i> . Прп. <i>Θеоктоста</i> , Мч. <i>Зосима</i> и <i>Аванасія</i> .	17
С.	5	Мч. <i>Θеопемита</i> и <i>Θеоны</i> . бывш. волхва. Прр. <i>Михен</i> . Прп.: <i>Сивилитикин</i> , <i>Аноллинари</i> , <i>Григорія Критск.</i> , <i>Фостирія</i> и <i>Маны</i> .	18
✠ Ч.	6	<b>БОГОЯВЛЕНІЕ</b> (Крещеніе Господне).	19
✠ П.	7	Соборъ св. <i>Іоанна Крестителя</i> .	20
С.	8	Прп.: <i>Георгія</i> , <i>Емилиана</i> , <i>Домники</i> , <i>Григорія</i> , <i>Іліи</i> . Мч.: <i>Іуліана</i> , <i>Василисем</i> , <i>Бельсія</i> , <i>Антонія</i> , <i>Анастасія</i> , <i>Маріонилды</i> , <i>Картерин</i> , <i>Θеофила</i> діак. и <i>Елладія</i> , <i>Нендора</i> .	21
✠ В.	9	Мч. <i>Подіевитъ</i> . Св. <i>Филиппа</i> , мит. <i>Моск.</i> Прп. <i>Евстратія</i> . Прр. <i>Самен</i> . Св. <i>Петра</i> еп. Прп. <i>Пахомія Кенскаго</i> .	22
П.	10	Св. <i>Григорія Нисск.</i> Прп. <i>Дометіана</i> еписк., <i>Павла Обнорск.</i> и <i>Маркіана</i> пресв. Пр. <i>Макарія Нисемскаго</i> .	23
✠ В.	11	Прп.: <i>Θеодосія Вел.</i> , <i>Θеодосія Антиох.</i> и <i>Михавла Клопск.</i>	24
С.	12	Мч.: <i>Татіаны</i> , <i>Мертія</i> , <i>Петра</i> . Св. <i>Саввы Серб.</i> Прп. <i>Евпраксія</i> . Прп. <i>Мартиніана</i> .	25
Ч.	13	Мч.: <i>Ермила</i> , <i>Страховика</i> , <i>Петра</i> . Прп. <i>Іакова</i> , еписк. <i>Нисивійск.</i> Прп.: <i>Иринарха Ростов.</i> <i>Елеазара Анзерскаго</i> .	26
П.	14	Прп. въ <i>Синаѣ</i> и <i>Раифѣ</i> избіени.: <i>Исаи</i> , <i>Саввы</i> , <i>Моисея</i> и ученика его <i>Моисея</i> , <i>Іереміа</i> , <i>Павла</i> , <i>Адама</i> , <i>Сергія</i> , <i>Домна</i> , <i>Прокла</i> , <i>Ипатія</i> , <i>Исаака</i> , <i>Макарія</i> , <i>Марка</i> , <i>Веніамина</i> , <i>Евсенія</i> , <i>Іліи</i> и др. Прп.: <i>Стефана</i> , <i>Θеодула</i> и <i>Іосифа</i> . Св. равноап. <i>Нины</i> , просв. <i>Грузія</i> .	27
С.	15	Прп. <i>Павла Фивейск.</i> и <i>Іоанна Кушника</i> . Мч. <i>Пансофія</i> .	28
В.	16	Покл. веригамаъ ап. <i>Петра</i> . Мч.: <i>Сивесиппа</i> , <i>Елевсиппа</i> , <i>Мелевсиппа</i> , <i>Леонилды</i> , <i>Неона</i> , <i>Турвона</i> , <i>Іовиллы</i> и <i>Данакта</i> . Првд. <i>Максима</i> , іерей въ <i>Тотъмъ</i> .	29
✠ П.	17	Прп. <i>Антонія Великаго</i> . Прп.: <i>Антонія Римлянина Новгор.</i> , <i>Антонія Дымскаго</i> , <i>Антонія</i> на <i>Черныхъ горахъ</i> . <i>Новг. губ.</i>	30
Р.	18	Свв. <i>Аванасія</i> и <i>Кирилла</i> , архіеп. <i>Александрійск.</i> Прп. <i>Маркіана</i> . Прп.: <i>Аванасія Сидемскаго</i> , <i>Аванасія Наволоцкаго</i> .	31
С.	19	Прп.: <i>Макарія Егип.</i> , <i>Макарія Алекс.</i> , <i>Макарія Печ.</i> Мч. <i>Евфрасія</i> . Св. <i>Арсенія</i> , арх. <i>Керкир</i> . Првд. <i>Θеодора</i> , юрод. <i>Новг.</i> Обрѣт. мощ. прп. <i>Саввы Стороженскаго</i> . Прп. <i>Антонія Мартковскаго</i> (груз.).	1
✠ Ч.	20	Прп. <i>Евѣмія Вел.</i> Мч.: <i>Васса</i> , <i>Евсевія</i> , <i>Евтихія</i> , <i>Василида</i> , <i>Иниа Пинны</i> и <i>Риммы</i> . Прп. <i>Евѣмія Слиземскаго</i> .	2
П.	21	Прп. <i>Максима исп.</i> Мч.: <i>Неофита</i> , <i>Анастасія</i> , <i>Евгевія</i> , <i>Кандидя</i> , <i>Валеріана</i> , <i>Аквила</i> и <i>Агнін</i> .	3
С.	22	Ап. <i>Тимофея</i> . Пчч. <i>Анастасія Персинава</i> . Мч.: <i>Мануила</i> , <i>Георгія</i> , <i>Петра</i> , <i>Леонтія</i> , епископовъ: <i>Сіонія</i> , <i>Гавріила</i> , <i>Іоанна</i> , <i>Леонта</i> и <i>Парода</i> пресв. Пчч. <i>Анастасія Печерск.</i> Прп. <i>Макарія Жабынскаго</i> .	4
В.	23	Смч. <i>Клементя</i> , еписк. <i>Анкирск.</i> , и мч. <i>Агавангола</i> . Св. <i>Павлина</i> , еписк. <i>Милостиваго</i> . Прп.: <i>Максима</i> , <i>Саламана</i> и <i>Геннадія Бостром.</i> Воспом. 6-го всед. соб. (680—681). Св. <i>Θеоктоста</i> , арх. <i>Новгор.</i>	5
П.	24	Прп.: <i>Ксенія</i> , въ мѣрѣ <i>Евсенія</i> , <i>Македонія</i> . Мч.: <i>Вавилы</i> , <i>Тимофея</i> и <i>Агалия</i> . Перев. мощ. прпч. <i>Анастасія Перск.</i> <i>Іоанна Калам</i> . Святит. <i>Горскыи Устьимск.</i> <i>Перск.</i>	6
✠ В.	25	<b>Св. Григорія Богослова</b> . Прп. <i>Понзія</i> и <i>Мара</i> . Мч. <i>Филидаты</i> и сыновъ оц. <i>Ис.</i> <i>Б.</i> <i>М.</i> „Утоли моя печали!“ Св. <i>Моисея</i> , арх. <i>Новгородск.</i>	7
С.	26	Прп.: <i>Ксенофонта</i> , <i>Марія</i> , <i>Артадія</i> , <i>Іоанна</i> , <i>Симеона испов.</i> , <i>Θеодора Студійск.</i> , <i>Іосифа</i> , еписк. <i>Солуек.</i> Мч. <i>Аналія</i> и <i>Петра</i> . Прп. <i>Ксенофонта</i> и св. <i>Давида</i> (груз.).	8
✠ Ч.	27	<b>Перенесеніе мощей св. Іоанна Златоустаго, архіеп. Цариградскаго</b>	9
П.	28	Прп.: <i>Ефрема Сирина</i> , <i>Ефрема Печер.</i> , еписк. <i>Пересл.</i> , <i>Ефрема Новоторж.</i> , <i>Палладія</i> и <i>Θеодосія Тот.</i>	10
С.	29	Перев. мощ. смч. <i>Игнатія Богоносца</i> . Прп. <i>Лаврентія Печер.</i> , еп. <i>Турс.</i> Мч. <i>Романа</i> , <i>Іакова</i> , <i>Филофел</i> , <i>Иперхія</i> , <i>Авва</i> , <i>Іуліана</i> , <i>Паригорія</i> , <i>Сильвана</i> еписк., <i>Лука</i> діак., <i>Мокія</i> , Св. еписк. <i>Перискиа</i> ( <i>Устьимск.</i> ); <i>Герасія</i> , <i>Патирма</i> и <i>Іоан.</i>	11
✠ В.	30	Мч.: <i>Ипполита</i> , папы Рим., <i>Кенсорина</i> , <i>Савина</i> , <i>Хрисія</i> , <i>Θеофила</i> . <i>Свв. всед. учит.</i> и свят.: <i>Василія Велик.</i> , <i>Григорія Богосл.</i> и <i>Іоанна Злат.</i> Прп. <i>Зиновъ</i> .	12
П.	31	Мч.: <i>Кира</i> и <i>Іоанна</i> , <i>Аванасія</i> , <i>Θеоктисты</i> , <i>Θеодотія</i> , <i>Евдоксія</i> , <i>Виктерина</i> , <i>Викторъ</i> , <i>Никифора</i> , <i>Клавдія</i> , <i>Діодора</i> , <i>Серапіона</i> , <i>Панія</i> и <i>Трифены</i> . Св. <i>Никиты</i> , еп. <i>Нов.</i>	13

# Для замѣтокъ.

1	16
2	17
3	18
4	19
5	20
6	21
7	22
8	23
9	24
10	25
11	26
12	27
13	28
14	29
15	30
	31

Дни подлин. Ст. ст.	Ф е в р а л ь.	Нов. ст.
В. 1	Мч. Трифона, Перпетуя, Сатира, Ревоката, Саторнида, Секунда, и Филкинта ты. Прп. Петра и Вендиміана.	14
✠ С. 2	<b>СРЪТЕНІЕ ГОСПОДНЕ.</b>	15
Ч. 3	Св. Симеона Богопріимца и Анны прор. Прр. Азарія. Мч.: Адріана, Еввула, Папія, Діодора, Клавдіана и Власія (Вукозь). Преставленіе благовѣрн. князя Угличск. Романа въ 1285 году.	16
П. 4	Прп. Исидора Палусіота. Преставл. Кирилла Новоезерскаго, чуд-ца въ Новгород. въ 1532 г. Св. кн. Георгія Всеволодовича, умерщвл. въ битвѣ съ татарами 4 мар. 1238 г. Прп. испов. Николай Студійскаго. Мч. Іадора. Смч. Аврааміа, еписк. Арвильск. Прп. Авраамія и Копрія на р. Печенгъ, Волог.	17
С. 5	Мч. Агафѣи и Θεодузія. Преставл. свитит. Θεодосія Угличск., архіеп. Черниг.	18
В. 6	Св. Вукола, еп. Смирнскаго. Мч.: Іуліана, врача въ Емесь, Фавсты дѣвы, Епизасія, Максима, Дорошея, Христины, Каллисты, Θεофила, Марѣи, Маріи. Пмч. Ликаріона отрока.	19
П. 7	Прп.: Парвенія, еписк. Лампаск., Луки Елладск. и 1003 муч., въ Никомидіи постъчени. мечемъ въ 303 г.	20
В. 8	Вмч. Θεодора Стратилата. Прр. Захарія Серповидца.	21
✠ С. 9	Перенесеніе мощей Святителя Иннокентія, еп. Иркутскаго. Мч. Никифора. Смч. еписк. Маркелла Сицилійск., Филагрія Кипрскаго, Панкратія Тавроменійскаго. Прп. Никифора и Геннадія Важеозерскихъ.	22
Ч. 10	Смч. Харалампія. Мч.: Порфирія, Вантоса, Епифанія, Валентины, Павлы. Прп. Прохора Печерск. Благов. книг. Анны, прп. Лонгина Корижскаго.	23
П. 11	Смч. Власія, Севастійск. Прт. Дмитрія Прилуцкаго. Преставл. князя Всеволода, въ крещеніи Гавріила. Псковск. Св. Θεодоры царицы.	24
✠ С. 12	Свя.: Мелетія, еписк. Антиохійск., Алексія, митрополита Московск., Антонія, архіеп. Константинопольск. Прп. Марія, переимен. Мариномъ, и Евгенія. Ик. Б. М. «Иверскія».	25
В. 13	Нед. Масленица (масленица). Прп. Мартиніана, Зои, Фотинія, Симеона Мироточ. Св. Евлогія, архіеп. Александр.	26
✠ П. 14	Св. равноап. Кирилла, учит. Словенск. Прп.: Авксентія, Исаакія, Печер. затвор., Марона пустын., Авраама, еп. Каррійск. Перенес. мощей. кн. Михаила Черниговск. и бояр. его Θεодора изъ Чернигова въ Москву въ 1578 г.	27
В. 15	Ап. Онисима. Прп.: Евсевія, Пафнутія и Ефросинія.	28
С. 16	Мч.: Памфила пресвит., Валента діак., Павла. Селевкия, Порфирія, Іуліана, Θεодула. Изія, Іеремія, Исая, Самуила. Данила. Прп. Маруѣи, еп. Мартироп.	1
Ч. 17	Вмч. Θεодора Тирона. Обрѣт. мощ. мч. Мины Калликелада (красноглазого) Св. Маріамны, сестры св. апостола Филиппа.	2
П. 18	Свя.: Льва, папы Римск., Агапита, еписк. Синадск., Флавіана, патр. Царегр. Прп. Космы (Владим.).	3
С. 19	Апп.: Архиппа, Филимона. Св. Аппѣи. Прп.: Досифея, и Равулы, Евгенія и Макарія исповѣдн. Мч.: Максима, Θεодота, Исхія и Асклиподоты.	4
В. 20	Нед. сыропустная (съ понед. 1 седми. Велик. поста). Прп.: Льва, еписк. Катанск., Агаѣона, папы Рим. Мч. Садова, еп. Персидск., и съ нимъ 128. Преставл. пр. Корнелія Псков., убіен. по подозрительн. Іоанна Грознаго въ 1570 г.	5
П. 21	Прп. Тимошея. Свя.: Евстаѣи, архіеп. Антиохійск. и Георгія, еп. Амастридск.	6
В. 22	Обрѣт. мощей св. мч., иже во Евгениіи. Мч. Маврикія и Фотина. Прп.: Θεодосія, Лимнен, Варадата и Аевасія исповѣдн.	7
С. 23	Смч. Поликарпа, еп. Смирнскаго. Прп.: Іоанна, Антиоха, Антонина, Моисей, Зевина, Подхронія, Моисей, Даміана и Александра. Прп. Поликарпа Брянскаго.	8
✠ Ч. 24	Первое и второе обрѣтеніе честныхъ главъ Пророка, Предтечи и Крестителя Господня Іоанна. Прп. Еразма Печерскаго.	9
П. 25	Св. Тарасія, архіеп. Константинопольск. Прп. Шію Мгвимскаго (груз.).	10
С. 26	Св. Порфирія, еписк. Газскаго. Мч. Севастіана. Прп. Севастіана Пошехонскаго.	11
В. 27	Прп.: Прокопія, Тита Печерск. и Фалалея. Нед. 1-я Велик. поста. Торжество православія (съ понед. 2-я седми. Вел. поста).	12
П. 28	Прп.: Василия исп., Маринны, Киры. Смч. Протерія, патр. Александр., и Нестора, еписк. Магидійск. Св. прав. Николай, юрод. Псковскаго.	13



# Для замѣтокъ.

1	16	Mr. T. ...	
2	17	...	
3	18	...	
4	19	...	
5	20	...	
6	21	...	
7	22	...	
8	23	...	
9	24	...	
10	25	...	
11	26	...	
12	27	...	
13	28	...	
14		...	
15		...	

# М а р т ь.

Дни подлин.	Ст. ст.		Нов. ст.
В.	1	1 мч. Евдокии. Мч.: Нестора, Тривимия, Маркелла, Антонин и Антонины, Прп. дъвы Доминины. Прп. Мартирия Зеленецкого (В-ликолуцкого).	14
С.	2	Смч. Θεодота, еп. Кирия. Св. Арсениа, еп. Твер. Прп. Агафона, мч.: Трoадiя, Евoалин.	15
Ч.	3	Мч.: Евтропия, Клеоника и Василиска. Свв. Зивона и Зоида. Прп. Пiамы дъвы.	16
П.	4	Прп. Герасима и Iакова. Мч. Павла и Iулианin. Св. Григория еписк., Константиn, гр. Кипрск. Свв.: Давиnла, кн. Моск., Влчеслава, кн. Чешск. Блж. кн. Васил и Рoстовск., иже и Василько. Прп.: Герасима Вологодск., Iоасафа Снiтнгорск.	17
С.	5	Мч.: Конона Исаврiйск., Конона градара, Пронды, Евлогiя, Евлампiя и Онисiя. Прп. Психiя и Марка. Перен. мощ. кн. Θεодора Смелен. и чадъ его: Давида и Константиnа. Прп. Адриана Пoшехонск.	18
В.	6	Нед. 2-я Вел. поста (съ понед. 3 седми. Вел. пост.). 42 мч.: Константиnа, Аетин, Θεοφιλα, Θεодора, Милиссена, Каллиста, Васоя и проч. Прп. Аркадиn, Пmч. Конона и сына его Конона.	19
П.	7	Смч. еп. Херсонск.: Василия, Ефрема, Капитона, Евгенин, Елпидiя, Агаоодора и Евeрия. Св. Павла испов., еп. Плусiадск. Прп.: Павла и Емилиана.	20
В.	8	Прп. Θεοφιлакта, еп. Никомид., и Дoметiя. Смч. Θεοдорита. Ап. Ерма. Прп. Лазаря, Аванасiя Муромск.	21
✠ С.	9	<i>Св. 40 мучен., въ Севастiйскомъ озеръ мучившихся:</i> Кирiона, Кандида, Дoжна, Нехiя, Ираклиа, Смарагда, Еввокта, Уалента, Вавилана, Клавдиа, Приска, Θεοдула, Евтхiя, Iоанна, Ксавриа, Иалана, Спектиа, Аегiя, Аетия, Флавiя, Анавiя, Евдекия или Видята, Ласимаха, Александрa, Паия, Горгоvиз, Θεοφιла, Дoмoвиана, Гаia, Леоктиа, Аоанлсiя, Кирилла, Сакердоха, Николая, Уалерiя (Валерiя), Филоктимона, Северiана, Худiона, Мелитона и Аглаiя. Мч. Урпастiана. Св. Кесарiя, бр. св. Григорiя Богослова.	22
Ч.	10	Мч.: Кодрата, Киприана, Дiонисiя, Анекто, Павла, Криспента, Дiонисiя, Викторина, Викторa, Никифора, Клавдиа, Дiодора, Серафiона, Падиа, Леонида, Харiессы, Нунехи, Василиссы, Ники, Гааи, Галны, Θεοдоры. Кодрата Никомидiйск., Саторина и Руфина. Прп. Анастасiя.	23
П.	11	Св.: Софронiя, пат. Iерус., Евoим'л, арх. Новгород. Смч. Пiонiя. Пер. мощ. мч. Влпмаха.	24
С.	12	Прп. еп. Θεοфана Сигрианск. Св. правд. Финееса, св. Григорiя Двоесл., папы Рим.	25
В.	13	Нед. 3-я Вел. пост. (съ понед. 4-я седми. Вел. пост.). Перенес. мощ. св. Никифора, патр. Цареград. Мч.: Александра, Савина, Африкана, Пуцлиа, Терентiя и Христины. Прп. Анина.	26
П.	14	Прп. Венедикта. Св. Евсхомона, еп. Лимсакiйск., Θεοгноста, митр. Киевск. Ик. Б. М. «Θεοдоровскiя».	27
В.	15	Мч. Агапiя, Пуцлиа, Тимодая, Ромила, 2 Александровъ, 2 Дiонисiевъ и Никандра. Смч. Александра.	28
С.	16	Мч.: Савина, Папы, Iулиана, Трофима и Оалр. Ап. Аристовула, Смч. Александра, папы Римск. Св. Серафiона, арх. Новгородск.	29
Ч.	17	Прп. Алексiя, челoв. Божiя, Макария Колязинск. Мч. Мърива.	30
П.	18	Св. Кирилла, арх. Iерус. Прп. Анина. Мч. Трофима и Евкарпiя.	31
С.	19	Мч. Хрисанов, Дарiн, Клавдиа, Иларiя, Iасоvа, Мавра и Папхарiя. Прп. Иннокентiя Вологодскаго, Комельскаго.	1-й
В.	20	Нед. 4 Вел. пост. (съ понед. 5 седми. Вел. пост.). Прп.: Iоанна, Сергiя, Патрiкиа. Св. Никиты, архiep. Аполонiадск. Мчц.: Фотины самарян., Александры, Клавдиn, Евфрасiя, Матроны, Iулианin, Евoимiя и Θεοдосiя. Прп. Евфросина Синозерск.	2-й
П.	21	Свв.: Iакова испов., еп. Θoмы, патр. Цареграде, Кирилла, еп. Катанск.	3
В.	22	Смч. Василия. Прп. Исаакiя. Мч. Дросиды.	4
С.	23	Пmч. Никона еписк. Прп. Никона Печерск. Мч.: Филита, Лидиn, Македона, Θεοпресiя, Бронда и Амфилохиn.	5
Ч.	24	Свв. Артемова, еп. Селевк., и Артемiя, еп. Селуиск. Прп. Iакова испов. и Захарiя (2). Мч. Стефана и Петра Казанск.	6
✠ П.	25	<b>БЛАГОВЪЩЕНIЕ ПРЕСВЯТЫЯ БОГОРОДИЦЫ.</b>	7
С.	26	Соборъ арх. Гавриила. Смч. Иринея, еп. Сирмiйск. Прп. Малха и Василия. Мч.: Ваоусiя и Верка пресвитеровъ, Аршилы, Авива, Агна, Реаса, Игеракса, Искоя, Силы, Сигвица, Совирила, Сунивла, Θерма, Филла и свв. мщ. женъ: Анны, Аллы, Ларисы, Монко, Мамкиn, Уирко и Аннмансы, Гаавы и Дуклиды.	8
В.	27	Нед. 5 Вел. поста (съ понед. 6 седми. Вел. поста). Мч.: Матроны Селуиск., Мануила и Θεοдосiя. Прп. Iоанна Проворл.	9
П.	28	Прп.: Иларiона, Стефана. Мч.: Iоны, Варахисiя. Пmч. Евстратиn Печерск.	10
В.	29	Мч. Марка, еп. Ареоусiйск., Кирилла диак. Прп. Iоанна. Св. Евставiя, еп. Вивонiйск.	11
С.	30	Прп. Iоанна, списателя глостницы, Iоанна безмолви., Зосимы, еп. Сиракузск. Прп. Iоада. Апц.: Сосона, Аполлоса, Кифы, Кесаря, Епафродиты. Св. Еввулы.	12
Ч.	31	Смч. Ипатiя, еп. Гангарск. Прп. Ипатiя и Аполлонiя. Мч.: Анды еп., Вeвiамина диак. Прест. свят. Iоны, митр. Киевск. Ик. Б. М. «Иверскiя».	13

# Для замѣтокъ.

1	16	
2	17	
3	18	
4	19	
5	20	
6	21	
7	22	
8	23	
9	24	
10	25	
11	26	
12	27	
13	28	
14	29	
15	30	
	31	

Дни подлин.	Ст. ст.	А п р ѣ л ь.	Нов. ст.
П.	1	Прп.: Марія Египет., Евонія Суздальск. чуд., исп. Макарія, игумена Пеликитск. обители. Мч.: Геронтія, Василида, отъ меча скончавш., Авраамія Болгарск. Св. и праведн. Ахава.	14
С.	2	Прп. Тита. Мч.: Амфіана, Елесія и Полиарна.	15
⊕ В.	3	Нед. Вѣи (Цѣтоносная). ВХОДЪ ГОСПОДЕНЬ ВО ІЕРУСАЛИМЪ. Нед. 6 Вел. нос. (съ понед. Страстная седм.). Прп.: Никиты испов., игум. обители Миднійск. въ Воніи, Иллариѣа чуд., на г-рѣ Мирсннотвѣи подвижавшагося. Мч.: Елпидифора, Діа, Висонія, Галика и Феодосіа.	16
П.	4	Прп.: Іосифа, Георгія, Зосимы. Мчц. Фервуѣы. Прп. Зосимы Ворбозомск., основавш. монаст. (нынѣ приходск. церк.) на оз. Ворбозомскомъ.	17
В.	5	Мч. Агаѳодоа діак. и Феодула чтеца. Прп.: Пупаія, Теоны, Симеони, Форвина, Феодоры Селунск., Марка Аѳинаск., Платона исповѣди, игум. Студійскаго.	18
С.	6	Ств.: Евтихіа, арх. Константинопольск., Меодіа, архіеписк. Моравскаго. Мч. 120 ти, Іереміа и Архилія іерея. Прп. Платониды.	19
Ч.	7	Св. Георгія испов., митр. Митилев. Прп. Данила Переяславск. Мч.: Калліопія, Руфина діак. и Акилины.	20
П.	8	Апп.: Иродіона, Агава, Руфа, Аснкрита, Флегонта и Ерма. Свв.: Келестина, папы Римск., Нифонта, еп. Новгород. Мч. Павсалипа.	21
С.	9	Мч.: Евсикіа, Дисана еп., Маріана пресв., Авдіеса и проч. 270. Пмч. Вадима.	22
⊕ В.	10	ПАСХА (Свѣтлое Христово Воскресеніе). Свѣтлая седмица. Мч.: Терентія, Африкана, Максима, Помпійа, Зинова, Александра, Феодора, Іакова пресвит., Азадана и Авдікіа діаконовъ.	23
П.	11	Смч. Антипы. Прп. Іоанна и Фармуѣа. Мч. Прокееса и Мартаніана. Прп.: Іакова Желѣзноборовск., Іакова, его сподвижника. Свят. Варсонофіа Твер.	24
В.	12	Св. Василія испов., еп. Пѣрійск. Прп.: Аѳанасіа, Иссава и Аѳеусы дѣвы. Пмч. Минны, Давида и Іоанна. Смч. Зинова, еп. Веронійск. Василія, еп. Рязанск.	25
С.	13	Смч. Артемона пресвит. Мч. Брискевта и Ѳоманды.	26
Ч.	14	Св. Мартина исповѣди., папы Римск. Мч.: Антонія, Іоанна, Евстаѣія, Ардалиона и Азата.	27
П.	15	Апп.: Аристарха, Пуда и Трофима. Мч.: Саввы, Василиссы и Анастасія. Мч. Сухія и дружины его.	28
С.	16	Мч.: Агапіа, Ирину, Хіоніа, Леонидъ, Харіессы, Ники, Галины, Калисы, Нунехіа, Василиссы, Феодоры и Ирину.	29
В.	17	Нед. о Воѣ. Мч.: Симеона, еп. Персид., Авделая и Аванія пресвит., Хусдзата, Фусика, Аскитрен, Азата, Адріана. Прп.: Аѳакія, еп. Мелетинск., Зосимы Соловецк., Агапіта, папы Римскаго.	30
П.	18	Прп.: Іоанна, Космы, еп. Халкидонск., и Авксентія. Мч.: Викторъ, Зотика, Зинова, Акиндина, Саверіана, Іоанна Новаго.	Май: 1
В.	19	Прп.: Іоанна ветхонецъ, Георгія исповѣди, еп. Антиохіа Писидійск., Трифона, патр. Константиноп. Мч.: Христофора, Теоны и Антонина. Прп. Никифора.	2
С.	20	Прп. Феодора Трихины и Анастасія Синанта. Блж. Григорія и Анастасія, патр. Антиохійск. Прп. Александра Ошевенск. Мч. Гавріла. Прмч. отцевъ Давидогареджіейск. лавры (груз.).	3
Ч.	21	Смч. Іаннуарія еп. Мч.: Фавста, Прокула, Соссія, Дисидерія, Евтихіа, Акутіона, Феодора, Филиппіа, Діоскора, Сократа, Діонисія, Исакія, Аполлоса и Кодрата Св. Максиміліана, патр. Цареградск.	4
П.	22	Прп.: Феодора Сикеста еп., Виталія. Апп.: Наѳанаила, Луки, Климента. Переимощей св. блгв. кв. Всеволода, во св. крещеніи Гавріла.	5
⊕ С.	23	Вмч. Георгія Побѣдоносца. Мч.: Анатоліа, Протолеона, царицы Александры. Тезоименитство Ея Императорскаго Величества, Государыни Императрицы Александры Феодоровны.	6
В.	24	Нед. Сва. женъ мученицъ. Мч.: Саввы Стратилата, Евсевія, Неона, Леонтія, Лонгина, Пасирата, Валентина. Прп.: Ѳомы юрод., Елисаветы, Саввы Печер.	7
⊕ П.	25	Св. ап. и сванел. Марка. Прп. Сильвестра Обнорск.	8
В.	26	Смч. Василія, еп. Амасійск. Св. Стефана, еп. Пермск. Св. правед. Глафиры дѣвы.	9
С.	27	Ап. и смч. Симеона, сродн. Господня. Прп. Ст-фана, Кіево-Печер, игумена.	10
Ч.	28	Апп. Іасона и Сосипатра. Мч.: Дадъ, Максима, Квинтиліана, Саторніа, Іакисхола, Фавстіана, Іаннуарія Марсалиа, Евфрасія, Мамміа, Зинна, Евсевія, Неона и Виталія. Свв.: Кирилла, еп. Туровск., Керкиры дѣвы.	11
П.	29	Свв. 9-ти мч. Кизическ.: Феогнида, Руфа, Антипатра, Феостиха, Артѣмы, Магна, Феодота, Ѳавмасія и Филимона. Мч. Діодора и Родопіана. Прп. Мемнона.	12
С.	30	Ап. Іакова Зеведеева, брата св. ап. Іоанна Богослова. Св. Доната еп. Мч. Максима. Обрѣт. моц. смч. Василія, еп. Амасійск., и св. Никиты, еп. Новгород.	13

# Для замѣтокъ.

16	I	16	B	1
17	2	17	B	2
18	3	18	B	3
19	4	19	B	4
20	5	20	B	5
21	6	21	B	6
22	7	22	B	7
23	8	23	B	8
24	9	24	B	9
25	10	25	B	10
26	11	26	B	11
27	12	27	B	12
28	13	28	B	13
29	14	29	B	14
30	15	30	B	15

Дни недели	Ст. ст.	М а й	Нов. ст.
В.	1	Недѣля о Разслабленномъ. Св. прр. Іереміи. Прп. Пафиутія Боровск. Мч. Ваты. Смч. Макарія, митр. Кіевск.	14
П.	2	Св. Аѳанасіи, патр. Александр. Перен. мощ. блгв. кн. Бориса и Глѣба, во св. крещ. Романа и Давида. Мч.: Еспера, Зои, Киріака и Ѳеодула. Св. Аѳанасіи Пателарія, патр. Царегродск. Св. царицы Тамары (груз.).	15
✠ В.	3	Мч.: Тимоѳея, Мавры. Прп. Ѳеодосія Кіево-Печерск. и Петра, еп. Ик. Б. М. «Кіево-Печерскіи».	16
С.	4	Мч. Пелагеи. Смч.: Сильвана, Алвіана, Еразма. Св. бр. Алфановыхъ, Никиты, Кирилла, Климента, Исаакія и Никифора (Новгород.).	17
Ч.	5	Вмч. Ирины. Прп. Михея, ученика св. Сергія Радонежск. Іакова Желѣзноб.	18
✠ П.	6	Прп. Іова Многостр. Мч.: Варвара, Вакха, Каллимаха, Діонисія и Варвара, б. разбойника. Рожденіе Его Императорскаго Величества, Государя Императора Николая Александровича.	19
С.	7	Воспомин. знаменія честнаго Креста въ Іерусалимѣ. Мч. Аханія. Прп. Нила Сорск., Антонія Леохновск., прп. Іоанна Зеданійск. и 13 учен. его: Исе, Авива, Іосифа еп., Шю, Давида, Антонія, Ѳаддея, Пирра, Зенона. Михайла, Исидора, Стефана и Иліи (груз.).	21
✠ В.	8	Нед. о Самарянинахъ. Св. ап. и св. Іоанна Божеслова. Прп. Арсенія Великаго.	21
✠ П.	9	Св. прор. Исаи. Мч. Христофора. Перенес. мощ. св. Николая Чудотворца изъ Миръ Лавійскихъ въ Баръ-градъ.	22
✠ В.	10	Св. ап. Симона Зилота. Прп. Симона, еп. Суздальск., Исидоры юрод., блж. Тавсіи. Мч.: Исхія, Филадельфа, Кипріана, Алфія, Онисима и Еразма.	23
✠ С.	11	Обнова. Ц.-Гр. въ 330 г. Смч. Мокія. Свв. Меѳодій и Кирилла, уч. Словенск.	24
Ч.	12	Свв.: Епифанія, еп. Кипрск., Германа, патр. Константія., Савина, арх. Кипр., Полувіи, еп. Ринокир. Прп. Діонисія архимандр. Сергіев. Лавры.	25
П.	13	Мч.: Александра, Гликеріи дѣвы, Лаодикія. Свв. Георгія исповѣдн. и Павеикакія, еп. Синад. Св. првди. дѣвицы Гликеріи Новгородск. Прп. Евѳимія.	26
✠ С.	14	Мч.: Исидора и Максима. Св. Исидора. Прп. Серапіона и Никиты. Свящ. коронованіе Ихъ Императорскихъ Величествъ, Государя Императора и Государыни Императрицы.	27
В.	15	Нед. о Слѣпомъ. Прп.: Пахомія велик., Евфросина Псковск., Ахиллія, еп. Ларисійск., Исаи, еп. Ростовск., Исаи Печерск. Убіен. блгв. царевича Дмитрія, Моск. чуд. Прп.: Серапіона, уч. Евфросина Псков., Пахомія Нерех.	28
П.	16	Прп. Ѳеодора Освищ. и Ефрема Перек. Отроков. Музм. Св. Георгія, еп. Митилен. Мч.: Вита, Модеста, Крискектіи. Прп. Кассіана и Лаврентія Комельск.	29
В.	17	Андроника. Свв.: Іуліи, Стефана, арх. Константиноп. Мч.: Солохона, Памфамира и Памфалона. Прп. Евфросиніи, въ мирѣ Евдокіи, вел. кн. Моск.	30
С.	18	Мч.: Ѳеодота, Петра, Діонисія, Андрея, Павла, Христини, Ираклія, Павлина, Венедима, Симеона, Исаака, Вахтисія, Александры, Товусы, Клавдіи, Фаины, Евфрасія, Матроны и Іуліи. Мч. Давида и Таричана, бр. грузинъ.	31
Ч.	19	ВОЗНЕСЕНІЕ ГОСПОДНЕ. Смч.: Патрикія, еп. Прусск., Аханія, Менаандра и Поліена пресвит. Мч. Калуфа. Прп. Іоанна, еп. Готск. Св. блгв. князя Іоанна Углич., во инок. Игнатія. Прп. Корнилія Комельск. Прп. Корнилія Палеостровск. Прест. Сергія, схимонаха Шухтомеки.	Іюль 1
П.	20	Мч. Ѳалалая и Аскалона. Обрѣт. мощ. свят. Алексія, митр. Московск. Св. Довмотонта-Тимоѳея, кн. Псковск.	2
✠ С.	21	Свв. царей и равноап. Константина и Елены. Св. кн. Константина и чада его Михайла и Ѳеодора, Муромск. Прп. Кассіана грека, Угл. чудотв. Ик. Б. М. «Владимірскіи».	3
В.	22	Нед. Свв. отецъ въ Ниневѣ. Мч. Василіска. Память свят. велик. 2 вселенск. соб. въ 381.	4
П.	23	Прп. Михайла испов., еп. Синадск. Обрѣт. мощ. св. Леонтія, еп. Ростовск. Пмч. Михайла. Прп. Евфросиніи Полоцк. Прп. Писія Галичскаго.	5
В.	24	Прп. Симеона и Никиты столпниковъ. Мч.: Мелетія, Стефана, Іоанна, Серапіона, Баллиника, Ѳеодора и Фавста.	6
✠ С.	25	Третье обр. главы св. Іоанна Предтечи. Смч. Ѳерапонта, еп. Кипр. Рожденіе Ея Императорскаго Величества, Государыни Императрицы Александры Ѳеодоровны.	7
Ч.	26	Апп. Карпа и Алфея. Мч.: Аверкія, Елены. Вмч. Георгія. Ноз. Прп. Іоанна испов. Обрѣт. мощ. прп. Макарія Коллзиск.	8
П.	27	Смч. Ѳерапонта, еп. Сардіиск. Мч. Ѳеодоры и Дидима. Перенес. мощ. свв. Кіевск. и всея Россіи Кипріана, Фотія и Іоны. Прп. Ѳерапонта Бѣловер. Обрѣт. мощ. прп. Нила Столбенск. Прп. Ѳерапонта Моисеиск.	9
С.	28	Прп.: Никиты, еп. Халкидон., Игнатія, еп. Ростовск. Смч. Елладія и Евтихія. Мч. Еликониды.	10
В.	29	Пятидесятница (День Ср. Троицы и сошествія Св. Духа на апостоловъ). Мчп. Ѳеодосія, дѣвы Тирск. Пмч. Ѳеодосія дѣвы. Прест. Іоанна, юродив. Устюжск. Воспоминаніе вселенск. собора въ Ниневѣ въ 325 г.	11
П.	30	Прп. Исаакія Далматскаго.	12
В.	31	Ап. Ерма. Мч. Ермія и Философа.	13

# Для замѣтокъ.

1	16	1
2	17	2
3	18	3
4	19	4
5	20	5
6	21	6
7	22	7
8	23	8
9	24	9
10	25	10
11	26	11
12	27	12
13	28	13
14	29	14
15	30	15
16	31	16

Дни подъѣли	Ст. ст.	І Ю Н Ъ Д	Нов. ст.
С.	1	Мч.: Іустина Философа и другого Іустана, Харитона, Хариты, Евелписта, Іеракса, Пеона и Валеріана. Прп. Діонисія Глушицк. и Агапита Печер.	14
Ч.	2	Св. Никифора исповѣдн. патр. Константиноп. Вмч. Іоанна Новаго.	15
П.	3	Мч.: Лукилліана, Клавдія, Ипатія, Павла, Діонисія, Павлы дѣвы, Максіана и Іуліана. Смч. Лукіана. Перенес. мощ. благовѣрн. цар-ча Димитрія Моск. чуд-ца.	16
С.	4	Св. Митрофана, патр. Константинопольск. Смч. Астія еп., Конкордія, Фронтасія, Северина, Северіана и Силана. Прп. Зосимы Киликійск. Преставл. Меодія Пшеншск.	17
✠ В.	5	Нед. всѣхъ Святыхъ (съ понед. Петровъ постъ). Смч. Дорошея, еп. Тирск. Мч.: Маркіана, Никантра, Исерихія, Аполлона, Леонида, Арія, Георгія, Селинія, Иривія и Памвона. Прп. Θεодора и Анув'я испов. Блж. Константина, митроп. вѣвск. Убіеніе вел. кн. Игоря Олегов. Чернигов. Прест. блж. кн. Θεодора Ярославича.	18
П.	6	Прп. Виссаріона и Иларіона исповѣд. Пмчп. дѣвъ Архелан, Θεклы и Со-санвы. Прп. Павсія Углич. Святит. Іоны Пермскаго-Устьинск. Прп. Іоны Климецк.	19
В.	7	Мч.: Θεодота, Киріакія, Казерія, Марія, Сисинія и Киріака діак., Смарагда, Ларгія, Апроціана, Сатурнина, Папія, Мавра, Крискентіана, Прискиллы, Лукіны и Артемія царевны. Смч. Маркелла, еп. Римск.	20
✠ С.	8	Вмч. Θεодора Стратилата. Св. Ефрема, патр. Антиохійск. Прп. Зосимы. Св. Θεодора, еписк. Суздальск.	21
Ч.	9	Св. Кирилла, архіеп. Александр. Прп. Кирилла Бѣлозерск. и Александра Куштск. Мчц. Θεклы, Марфы и Марія.	22
П.	10	Смч. Тимошея, еп. Прусск. Мч. Александра и Антонины дѣвы. Св. Вассіана, еп. Лаврійск. Прп. Θεофана Антиохійск.	23
✠ С.	11	Св. апп. Варооломея и Варнавы. Прп. Ефрема Новоторж., Варнавы Ветлуж.	24
В.	12	Прп.: Онуфрія, Петра Азонск., Арсевія Конев., Іоанна, Андрея, Ираклян-вона и Θεофила, Онуфрія Мальск., Онуфрія и Авксентія и Іоны Перто-минск., Стефана Озерск., или Комельск.	25
П.	13	Мч. Акилины и Антоины. Св. Трифиллія еп. Прп. Анны и сына ея Іоан-на. Прп.: Андроника, наст. Моск. Спасо-Андроник. мон. Саввы, его ученика.	26
В.	14	Прп. Елисея. Св. Меодія, патр. Константиноп. Блж. кн. Мстислава—Геор-гія Храбраго Новгор. Прп. Меодія Пшеншск., Елисея Сумск.	27
С.	15	Прп. Амоса. Св. Іоны, митр. Моск. Мч.: Вита, Модеста, Крискентія и Дулы. Прп. Іеронима и Дулы. Св. Лаваря, князя Серб. Перен. мощ. прп. Θεодо-ра Сикеота, еп. Анастасіупольск. Прп. Григорія и Кассіана Авнежск.	28
Ч.	16	Св. Тихона, еп. Амафун. Прп. Тихона Лухов. Мч. Тигрія и Евтропія. Прп. Тихона Медыск.	29
П.	17	Мч.: Мануила, Савела и Исмаила.	30
С.	18	Мч.: Леонтія, Иватія и Θεодула. Ик. Б. М. «Боголюбскія».	31
✠ В.	19	Св. ап. Іуды. Мч. Зосимы. Прп. Пансія и Іоанна. Прп. Варлаама Вазск.	1 <sup>я</sup> 2
П.	20	Смч. Меодія, еп. Патарскаго. Мч.: Аристоклія пресвят. Димитріана діак., Аванасія, Иины, Пины и Риммы. Св. Левкія еп. Святит. Гурія, арх. Казанск. Блж. князя Глѣба Андреевича.	3
В.	21	Мч. Іуліана Тарсійск. Смч. Терентія, еп. Иконійск. Прп. Іулія и Іуліана. Мч. Арчила II, Луарсаба II и двухъ слугъ его (груз.).	4
С.	22	Смч. Евсевія, еп. Самосатск. Мч.: Галактіона, Іуліанія, Зинона и Зины.	5
✠ Ч.	23	Мч.: Агрипинія, Евстохія, Гаія и Урвана. Преставл. св. првд. Артемія Вер-вольск. Ик. Б. М. Владимірскія. Св. Германа, арх. Казанск.	6
✠ П.	24	Рождество Предтечи и Крестителя Господня Іоанна. Мч.: Ориентія, Фарнакія, Ероса, Фирмоса, Фирмина, Киріака и Лонгина. Прп. Антонія Дымск. Св. Првд. отроковъ: Іакова и Іоанна Менюжск.	7
С.	25	Пмчп. Февроніи дѣвы. Блж. кн. Петра, въ монаш. Давида, и княг. Февро-ніи, въ монахиняхъ Евфросинія, Муромск. чуд.	8
✠ В.	26	Прп. Давида, Іоанна, еп. Готѣск. Св. Діонисія, арх. Суздальск. Ик. Б. М. Тихвинскія. Прп. Тихона Луховскаго.	9
П.	27	Прп. Сампсона. Св. Севира пресвят. Прп. Георгія, свитогорца Аѳонскаго. Воспомин. побѣды подъ Полтавою въ 1709 г.	10
В.	28	Перенес. мощ. свв. безсребр. и чуд. Кира и Іоанна. Прп.: Павла, Сергія и Германа, Валаамск. чудотворц. Прп. Ксенофонта Робейск.	11
✠ С.	29	Св. ап. Петра и Павла. Прп. Петра, царевича Ордынск., Ростовск. чуд. Прп. Никандра Псков.	12
✠ Ч.	30	Соборъ дванадцати апостоловъ: Петра, Андрея, Іакова Зеведеева, Іоанна, Филиппа, Варѣломея, Θεомы, Матфея, Іакова Алфеева, Іуды Іаковлева, Симона, Матеія.	13



# Для замѣтокъ.

№	№	№	№
1	16	17	18
2	17	18	19
3	18	19	20
4	19	20	21
5	20	21	22
6	21	22	23
7	22	23	24
8	23	24	25
9	24	25	26
10	25	26	27
11	26	27	28
12	27	28	29
13	28	29	30
14	29	30	
15	30		

# Ю л ь.

Дни недели.	Ст. ст.		Ном. ст.
П.	1	Мч. чуд. и безсребрен. Космы и Даміана. Пр. Петра, бывш. Патриція. Мч. Потата отроиа.	14
С.	2	Полож. чести. ризы Пр. Богородицы во Влахернѣ. Св. Ювеналія, патр. Іерус. Прест. Фотія, митр. Кіев. Ик. Б. М. «Ахтырскія».	15
✠ В.	3	Мч.: Іакинѳа, Мокія, Марка, Діоміда, Евлампія, Асклиподота и Голлиндухи, Св. Анатолія, патр. Царегр. Прп. Александра. <i>Перен. мощ. св. Филиппа, митр. Моск.</i> Преставл. блгв. кн. Василія и Константина Всеволодовичей Ярославск. Прп. Анатолія Печерск. Блж. Іоанна, юрод. Моск. Прп.: Іоанна и Лонгина Яренск., Никодима Кожеезерск.	16
П.	4	Св. Андрей, архіеп. Критск. Счч. Θεодора, еп. Киринейск. Мч. Θεодота и Θεодотія. Прп. Марѳы. Обрѣт. мощ. прп. Евѳимія Суздальск. Св. блгв. Андрея Боголюбск. Прп. Тихона, Василия и Никона, братій по плоти.	17
✠ В.	5	Прп. Аванасія Афонск. и Лампада. <i>Обрѣт. мощ. прп. Сергія Радонезск.</i> Мч. Анны и Кириллы.	18
С.	6	Прп. Сисоя. Мч.: Лукія дѣвы, Ритса и друж. ихъ, Ковита, Исавра, Иннокентія, Филікса, Ермія, Василія, Перегринна, Руфа, Руфина, Марина, Марѳы, Авдифакса, Аввалума, Кириня, Валентина, Астерія. Обрѣт. мощ. св. дѣвы Іудіанія, ии. Ольшанской.	19
Ч.	7	Прп.: Θомы, Аканія, Преставл. Евдокія, во инок. Евфросинія, ии. Моск. Пмч. Евплетета пресвит. и Астіона. Мч.: Киріакія, Перегринна, Лукіана, Помпей, Исихія, Пація, Саторинна, Германа и Евангела.	20
✠ П.	8	Вмч. Прокопія и Прокопія, юрод. Устюж. <i>Ик. Б. М. Казанскія.</i> Св. прдв. Прокопія Усьянск.	21
С.	9	Счч.: Панкратія, еп. Тавроменійск., Кирилл, еп. Гортинск. Св. Θεодора, еп. Едесск. Пмч. Патермуоія и Копрія. Мч. Александра. Прп. Антонія Леох.	22
✠ В.	10	Мч.: Леонтія, Маврякія, Даніла, Антонія, Александра, Іанникита, Сисанія, Меней, Варллада, Віанора, Силуана и Аполлонія. <i>Праздн. положенію чести. ризы Господа нашего Іисуса Христа. Прп. Антонія Печерск.</i> Ик. Б. М. «Коневскія».	23
П.	11	Мч. Евфимія и Киндея. <i>Преставл. Олыи, кн. Россійск., въ крещ. Елены.</i> Ик. Б. М. «Ржевскія».	24
В.	12	Мч.: Прокла, Иларія, Голлиндухи, Θεодора и Іоанна. Прп.: Михаїла Маленна, Арсенія Новг., Симона Влод., Іоанна и Гавріїла.	25
С.	13	Соборъ св. арх. Гавріїла. Прп. Стефана Савванта. Мч. Серапіона и Маркианна. Св. Іудіана, еп. Кеномнвійск.	26
Ч.	14	Св. ап. Авдья. Прп.: Еллія, Онисима и Стефана Махрищск. Мч. Іуста Римл.	27
П.	15	Мч.: Киріак, Іудитты и Авдудима. Св. равноап. вел. кн. Владиміра, въкр. Василія.	28
С.	16	Счч. Аѳиногена. Мч.: Павла, Алевтины, Хіонія, Антиоха и Іудія дѣвы. Память свв. отц. 6-ти всел. соб. Ик. Б. М. «Пековскія».	29
В.	17	Вмч. Маринны. Перенес. мощ. прп. Лазаря. Прп. Принарха.	30
П.	18	Мч. Емилиана и Іакинѳа. Пр. Цамвы и Іоаннъ Печерск.	31
В.	19	Прп. Макрими и Дія. Преставл. Романа, кн. Рязан. Прп. Серафима Саронск.	1
С.	20	<i>Прр. Илія.</i> Прп. Авраамія Галицк. Мч. Аванасія Брестск.	2
Ч.	21	Прп. Симеона и Іоанна. Прр. Іезекіїла, прп. Онуфрія.	3
✠ П.	22	Св. равноап. Марія Магдалины. Счч. Фоки. Тезоименитство Ея Императорскаго Величества Государыни Императрицы Маріи Θεодоровны.	4
С.	23	Мч. Трофима и Θεсфила. Счч. Аполлиарія.	5
В.	24	Мч. Христіны. Блгв. ивлзей Борвса и Глѣба, въ крещ. Романа и Давида. Прп. Поликарпа, архим. Печерск.	6
П.	25	Усп. св. Анны, мат. Богородицы. Св. Олимпіаны. Прп. Евпраксія и Макарія Увженск. Память 5-го всел. соб. (553 г.).	7
В.	26	Счч.: Ермолая, Ерминна и Ермоерата. Пмч. Параскевы. Прп. Моисея Угрина.	8
С.	27	Вмч. Пантелеимона. Прп. Аѳансы. Блж. Николай.	9
Ч.	28	Свв. апп.: Прохора, Никанора, Тимона и Пармена. Мч.: Евстафія, Акакія и Іудіана. Ик. Б. М. <i>Смоленскія.</i>	10
П.	29	Мч.: Каллиника, Серафимы и Θεодотія. Прп. Константина и Космы Косинск. учен. прп. Варлаама. Мч. Евстафія Михетскаго (груз.).	11
✠ С.	30	Св. апп.: Силы, Силуана, Крискента, Епенета и Андроника. Счч.: Валентина еп. Прокула, Ефива и Аполлонія. Мч.: Іоанна воина, Полихронія, еп. Вавилонск., Парменія, Елимы и Хрисотеля пресвит., Луки и Муко діаконъ, Авдона, Сениза, Олимпія и Максима. Св. Авундія. Прп. Германа Соловецк. Рожденіе Государя Наслѣдника Цесаревича и Великаго Князя Алексія Николаевича.	12
В.	31	Св. прдв. Евдокія. Мчч. Іудитты.	13

# Дл Для замѣтокъ.

1	16	1
2	17	2
3	18	3
4	19	4
5	20	5
6	21	6
7	22	7
8	23	8
9	24	9
10	25	10
11	26	11
12	27	12
13	28	13
14	29	14
15	30	15
	31	

Дни подлин.	Ст. ст.	А В Г У С Т Ъ.	Нов. ст.
✠ П.	1	Происхождение чести. древь животворящ. Креста. Мч. Макавеевъ: Авива, Антонина, Гурія, Елеазара, Евсевова, Алина, Маркелла, мат. вхъ Соломоніи и уч. Елеазара. Мч.: Леонтія, Аттія, Александра, Киндея, Минисоел, Киріака, Минова, Катуня и Евклея.	14
В.	2	Перен. мощ. архидіак. Стефана, Никодима, Гамалила и Авива. Смч. Стефана, папы Римск. Прест. св. блж. Василия, Московск. чуд. Св. блж. Василия.	15
С.	3	При: Исаавія, Дазмата, Фавста, Антонія Римлян. и Космы. Св. Грузинской ц. Раждена (груз.).	16
Ч.	4	Свв. отрок. Ефесск.: Максиміана, Іамвлиха, Мартивіана, Іоанна, Діонисія, Ексакустодіана и Антонина. Мч. Елзеверія. Прмч. Евдокія.	17
П.	5	Мч.: Евсигнія, Кантвдія, Кантвдіана, Сивела, Понтія. Стч. Фав'я и Анора, папы Римск. Св. првд. Нонны.	18
✠ В.	6	<b>ПРЕОБРАЖЕНІЕ ГОСПОДНЕ.</b> При. Іова Ущельск.	19
В.	7	Прмч. Домстія. Мч. Марина и Астерія. При. Пимена Печер. и Ор.	20
П.	8	Свв.: Емиліана исповѣд., еп. Казическ., и Мирона, еп. Критск. Мч. Елзеверія и Леоніда. При. Григорія Синавта и Григорія иконопис. Печерск.	21
✠ В.	9	<i>Св. ап. Матвія.</i> Мч.: Антонія, Іуліана, Маркіана, Іоанна, Іакова, Алексія, Дмитрія, Феки, Петра, Леонтія и Марія. При. Псой.	22
С.	10	Мч. и архид. Лаврентія, Сикста, папы Римск., Феликсисима и Агапта діакон. При. Лаврентія, юрод.	23
Ч.	11	Мч.: Евпла діак., Сосанны дѣвы, Гаія, папы Римск., Гавниія, Клавдія, Максима, Препедигны, Александра и Куфія. Пмч. Θεодора и Василия Печер.	24
П.	12	Мч.: Фотія, Аникиты, Памфила и Капитона. Смч. Александра, еп. Команск.	25
С.	13	При. Максима исповѣд. Обрѣт. мощ. Максима Моск. Память и обрѣт. мощ. св. Тихона, еп. Воронеж. Мч.: Ниполита, Коинордія, Принея и Авундія. Ик. Б. М. «Страстныя».	26
В.	14	Прр. Михел. Пер. мощ. при. Θεодосія Печ. Смч. Маркелла, еп. Апамійск. При Архадія.	27
✠ П.	15	<b>УСПЕНІЕ ПРЕСВЯТЫЯ БОГОРОДИЦЫ.</b> При. Махарія рамлянина.	28
✠ В.	16	<i>Празднов. нерукотв. образу Господа нашего Іисуса Христа.</i> Мч. Діоміда. При. Херимона. Ик. Б. М. «Θеодоровскія».	29
С.	17	Мч.: Мирона пресв., Стратона, Филиппа, Евтихіана, Кипріана, Θирса, Левкія, Короната, Павла, Патрокла и Іуліанія. При. Азинія Печ.	30
Ч.	18	Мч.: Флора и Лавра, Ерма, Серапіона, Поліена, Иларіона, Діонисія и Ермиппа. Смч. Емиліана. Свв. патр. Іоанна и Георгія.	31
П.	19	Мч.: Андрея Стратилата, Тимофея, Агапія и Θεоклы. Св. Питирима, еп. Пермск.	1
С.	20	Прр. Самуила. Мч. Севира и Мемнона.	2
В.	21	Св. ап. Θаддея. Мч.: Вассы, Θεогнія, Агапія и Писта. При. Авраамія Смоленск. и Авраамія Печерск.	3
П.	22	Мч.: Агаѳоника, Зотика, Θεопрепія, Акиндина, Северіана, Евлазія дѣвы. При. Аноусы. Смч. Аванасія Мч. Харисима и Неофита. Ик. Б. М. «Грузинскія».	4
В.	23	Мч. Луппа. Смч. Иринея. Св. Каллиника, При. Евтихія и Флорентія.	5
С.	24	Смч. Евтиха. Перенес. мощ. Петра, митр. Кіевскаго. Преставл. при. Арсенія Комельск. При. Георгія. Мч. Татіона и Сяры дѣвы.	6
Ч.	25	Свв. ап. Варѳоломея и Тита. Свв. Варсиса и Евлогія, Едесск., и Протогена, еп. Каррійск., испов. Св. Мины, патр. Царегр.	7
✠ П.	26	Мч. Адріана и Наталія. Ик. Б. М. <i>Владимірскія.</i> При. Адріана Ондрусов.	8
С.	27	При: Пимена Велик., Пимена и Саввы. Свв. Ливерія, Осія, Смч. Кукши. При. Пимена Печерск. Мч. Аноисы.	9
В.	28	При: Моисея Мурина и Саввы Брыпецк. Св. прр. Анны. При: Моисея, Лавренія, Иларіона, Пафвугія, Маргарія и проч. 40. Мч. Шушаники, правителя. Ранской (груз.)	10
✠ П.	29	<b>Устѣновіе главы Крестителя Іоанна.</b>	11
✠ В.	30	Свв. патріарх Константинопольск. Александра, Іоанна и Павла. <i>Перенес. мощ. благовѣрн. вел. кн. Александра Невскаго.</i> При. Александра Свирск. Христофора и Фантія. Обрѣт. мощ. благов. кн. Даніла Московск.	12
С.	31	Полож. чести. пояса Пресв. Богородицы. Смч. Кипріана. Св. Геннадія.	13



# С е н т я б р ь.

Дни недѣли.	Ст. ст.		Нов. ст.
✠ Ч.	1	При. Симеона столтн. и мат. его Мары. Мч.: Аноала, Аммуна діак., Каллисты, Енода, Ермогена. Првди. Ісуса Навина. Соб. Пресв. Б-цы, вже въ Міаснѣхъ.	14
П.	2	Мч.: Маманта, Оеодота, Руфины. Св. Іоанна Постника.	15
С.	3	Смч. Авѣма, Аристіона. Мч.: Оеофилъ, Дорооея, Мардонія, Петра, Индиса, Горгонія, Зиона, Домны дѣвы, Евонміа и Василиссы. При. Оеоктиста. Св. Финь. Блж. Іоанна Власатаго.	16
В.	4	Смч. Вавилы. Мч.: Равилы, Урвана, Прилидіана, Епидоніи, Оеодора, Міана, Іудіана, Кіона и Ерміоніи. Св. Христодулы. Св. прр. Моисея. Ик. Б. М. «Неопалимыя Купины». При. Аванасіи Брестск.	17
П.	5	При. Захарія и Елисаветы. Мч.: Урвана, Оеодора, Медимг, Авдія, Сарниза, Оифанда, Оивен, Раисы, Іувентина и Максима. Убіеніе блгв. кн. рос. Габба, во св. крещ. Давида. Св. Петра во Аюирѣ.	18
В.	6	Чудо арх. Михаила въ Хонѣхъ. Мч.: Ромила, Евдиксія, Зиона, Макарія, Киріака, Фавста и Авина. Смч. Кирилла. При. Архиппа и Давида.	19
С.	7	Мч. Созонта и Евлексія. Апп. Енода и Онисифора. При. Луки. Св. Іоанна, архіеп. Новгородск. Примч.: Макарія Каневск., Серапіона.	20
✠ Ч.	8	<b>РОЖДЕСТВО ПРЕСВЯТЫЯ БОГОРОДИЦЫ.</b>	21
П.	9	Свв. Богоотецъ Іоакима и Анны. Мч.: Саверіана, Харитона и Стратора. Блж. Никиты. При. Оеофана испов. и Іосифа Волоцк. Обрѣт. мощ. св. Оеодосіи Черниг. Восп. 3-го вселенск. собора (431 г.).	22
С.	10	Мч.: Минодоры, Митродоры, Нимфодоры и Варисава. Свв. Петра и Павла, еп. Никейск. Царица Пульхерія. Свв. апп.: Апелліт, Лукія и Климента. При. Іоасафа.	23
В.	11	При.: Оеодоры, Евфросина. Мч.: Ів, Діодора, Дидима, Димитрія, Еванѳи и Димитріана. Перен. мощ. Сергія и Германѳа, Балаамск. чуд.	24
П.	12	Смч. Автонома и Корнута еп. Мч. Іудіана и Оеодора. Преставл. Вассіана Тикененск. Св. првд. Симеона Верхотурск.	25
В.	13	Обновл. храма Воскресенія Христова въ Іерусалимѣ. Смч. Коринлія соти. Іудіана. При. Петра. Мч.: Іліи, Зотикѳа, Лукіана, Валеріана, Кронида, Леонтія, Серапіона, Селевка, Макровія, Гордіана и Стратоника. Вмч. царицы Кахетинск. Кетовани (груз.).	26
✠ С.	14	<b>ВОЗДВИЖЕНІЕ ЧЕСТН. И ЖИВОТВОРЯЩАГО КРЕСТА ГОСПОДНЯ.</b> Успеніе св. Ісавна Златоустаго. Мч. Папы.	27
Ч.	15	Вмч. Никиты. При. Филоея. Мч.: Порфирія, Максимо, Оеодота, Аскіады. Обрѣт. мощ. св. Акакія испов., и св. первомч. и архид. Стефана. Св. Іосифа.	28
П.	16	Вмч. Евонмія. Мч. Виктора и Сосѳена. Мчц.: Севастіаны, Мелитины, Людмилы. При. Дорооея. Преставл. св. Кипріана. Мч. брр. Исаака и Іосифа (груз.).	29
С.	17	Мчц.: Софін, Вѣры, Надежды, Любе, Агаѳоклін, Оеодотіи, Пеліи и Нила еп-въ, Зиона пресвѣт., Патермуѳи и Іліи.	30
В.	18	При. Евменіи. Мч.: Аріады, Софін, Ирны и Кастора. Вмч. кн. Бидзана. Шалы и Елисабара (груз.).	1
П.	19	Мч.: Трофима, Савватія, Доримедонта и Зосимы. Преставл. блгв. кн. Оеодора и чадъ его: Давида и Константина, Смоленск. и Ярославск. чуд-цевъ.	2
В.	20	Вмч. Евстаѳіи. Мч.: Оеопистіи, Агапіи и Оеогнеста. Мч. кн. Михаила и болырина его Оеодора. Св. блгв. кн. Олега Романовича.	3
✠ С.	21	Св. ап. Кократа. Св. еп. Исакія Кипрск. и Мелетія. Смч. Ипатія и Андрея. Мч. Евсеѳи и Приска. Св. Димитрія, митр. Ростовск. При.: Іосифа, Давида.	4
Ч.	22	Смч. Фоки. Мч. Фоки. Св. прр. Іоны. Св. првд. Петра. При. Іоны, при. Іоны.	5
П.	23	Зачатіе Предтечи и Крестителя Іоанна. Мч. Аврен, Іоанна, Петра, Антонина и Иранды дѣвы. При. Ксанѳанпы и Подисеніи.	6
С.	24	Св. перамч. и равноап. Оеклы. При. Коурія и Никандра. При. Галактіона.	7
✠ В.	25	При. Евфросиніи и друг. Евфросиніи Сузальск., въ міръ Оеодуліи. Преставл. при. Сергія Радонезск. Примч. Пафиутія. Св. Германа. Память отецъ, почивающ. въ кіевск. пещерахъ.	8
✠ П.	26	Преставл. св. апост. и евангел. Іоанна Богослова. При. Ефрема.	9
В.	27	Мч. Калистрата и Епихарія. При. Савватія Селовецк. и Игнатія. Свв. апп.: Маркѳа, Аристарха и Зины.	10
С.	28	При. испов. Харитона. Св. прр. Варуха. Мч.: Александра, Алфея, Зосимы, Марка, Никона, Неона и Іліодора. Убіеніе св. Вячеслава, кн. Чешск. При. Иродіона, Харитонг.	11
Ч.	29	При. Киріака и Оеофана. Мч.: Дады, Гаведая и Кавдон.	12
П.	30	Смч. Григорія, еп. Великіи Арменіи. Мч. Ринсиміи и Гаіаціи. Прест. при. Григорія. Св. Михаилъ, перв. митр. Кіевск.	13

# Для замѣтокъ.

1	16	1
2	17	2
3	18	3
4	19	4
5	20	5
6	21	6
7	22	7
8	23	8
9	24	9
10	25	10
11	26	11
12	27	12
13	28	13
14	29	14
15	30	15

# О к т я б р ь.

Дни недѣль.	Ст. ст.		Нов. ст.
⊗ С.	1	<b>ПОКРОВЪ ПРЕСВ. БОГОРОДИЦЫ.</b> Св. ап. Ананіи. Св. Романа и Саввы. Пмч. Михаила. Мч. Доминна. Воспом. чудесъ отъ св. хитона Господня и стола надъ нимъ (груз.).	14
В.	2	Смч. Кипріяна. Мч. Іустины и Θεоктиста. Св. Андрея юрод. Мч. Давидъ и Константина Аргиветск. (груз.).	15
П.	3	Смч. Діонисія Ареопагита. Мч. Рустана и Еленеерія. Прп. Іоанна Хозевита. Блж. Исидоръ.	16
В.	4	Смч. Іеродея. Обрѣт. мощ. св. Гурія и Варсоноія. Прп. Амвона и Павла. Мч. Петра, еп. Капетолійск., Домнины, Виринея, Проскудія, Давидка, Каллисѳонія, Гаія, Фавста, Евсевія и Херимона. Прест. св. ки. Владиміра Ярославовича.	17
⊗ С.	5	Мч. Харитины и Мамелхонъ. Святит.: Петра, Алексія, Іоны и Филиппа, митр. Моск. Прп.: Даміана, Іереміи и Матѳея Печерск. Св. Діонисія. Прп. Харитины. Прп. Григорія Ханзвойск. (груз.). Тезоименитство Его Императорскаго Высочества, Государя Наслѣдника Цесаревича и Великаго Князя Алексія Николаевича.	18
⊗ Ч.	6	Св. апост. <i>Θомы.</i>	19
П.	7	Мч. Сергія, Вахха, Іуліана прѣсвит., Кесарія діакона, Полихровія прѣсвит., Пелагія. Прп. Сергія Вологодск. и Сергія Печерск. Прп. Мартаніана.	20
С.	8	Прп. Пелагія и Тавсіа. Св. Пелагія дѣвица. Прп. Досифей, Трифона Вятск.	21
⊗ В.	9	Св. ап. <i>Іакова Алфеева.</i> Прп.: Андроника, Афанасія и Петра, Првд. Авраама праотца и Лота. Мч. Еввентія и Максима. Св. Поплія исповѣди.	22
П.	10	Мч.: Евлампія, Евлампія, Θεотекна. Прп. Θεофила исповѣди. и Вассіана. Блж. Андрей, юродив. Св. Амфилохія.	23
В.	11	Св. ап. Филиппа. Прп. Θεофана исповѣди. Мч. Зинаиды и Филовизлы. Прп. Θεофана постника. Воспом. 7-го вселенск. собора въ 787 году.	24
С.	12	Мч.: Прота, Тараха, Андроника. Св. Космы. Перенес. изъ Мальты въ Гатчину креста и части чести. древа животворящ. креста Господня, чудотвори. образа Божіей Матери, писан. еп. Лукою, и десн. руки св. Іоанна Крестителя въ 1799 г. Св. Мартина еп. Ик. Б. М. «Іерусалимскія». Прп. Амфилохія.	25
Ч.	13	Мч.: Карпа еп., Павилы, Агаѳодора, Флорентія и Веніаминъ. Прп. Никиты.	26
П.	14	Мч.: Назарія, Гервасія, Протасія, Кельсія и Сильвана. Прп. Параскевы. Прп. Николы Святоши.	27
С.	15	Прп. Евѳемія и Савина еп. Прмч. Лукіана. Мч. Сарвила и Веней. Св. Іоанна.	28
В.	16	Мч. Лонгина сотника.	29
П.	17	Св. прр. Осія. Прмч. Андрея Критск. Св. Лазаря четвѣредв. Мч.: безребр. Космы и Даміана, Леонтія, Аноима и Евтропія.	30
⊗ В.	18	Св. ап. и свател. <i>Луки.</i> Мч. Маринъ. Прп. Іуліана. Прп. Іосифа.	31
С.	19	Св. прр. Іоилъ. Мч. Уара. Блж. Клеопатры, Іоанна Рыльск. Смч. Садока и съ нимъ 128 мч.	1
Ч.	20	Вмч. Артемія. Св. првд. Артемія.	2
⊗ П.	21	Прп. Іларіона Велик. и Іларіона. Мч.: Дасія, Гаія и Зотика. Прп.: Іларіона, Θεофила и Іаковъ. Восшествіе на престолъ Его Императорскаго Величества Государя Императора Николая Александровича.	3
⊗ С.	22	Св. равноапост. Аверсія. Свв. 7-ми отрок.: Максиміліана, Іамвлиха, Мартиніана, Діонисія, Антонина, Константина и Іоанна. Мч.: Александра еп., Ираклія Анны, Елизаветы, Θεодотія и Гликерія. Ик. Б. М. «Казанскія».	4
В.	23	Св. ап. <i>Іакова</i> , бр. Господня. Свв.: Іакова Боровицк. Игнатія, патр. Констант.	5
П.	24	Мч. Ареѳы и Сивилитикии. Св. Афанасія, патр. Цареградек. Прп. Ареѳы. Блж. Елезвоя. Ик. Б. М. «Всѣхъ скорбящихъ радости».	6
В.	25	Мч. Маркіана, Мартирія и Анастасія.	7
⊗ С.	26	Вмч. <i>Димитрія Селунск.</i> Прп. Афанасія.	8
Ч.	27	Мч.: Нестора, Капетоліяны, Еротида и Марка. Прп. Нестора лѣтопис. Обрѣт. мощ. ки. Андрея Смоленскаго.	9
П.	28	Мч.: Терентія, Неониллы, Сарвила, Фота, Θεѳула, Іеракса, Нита, Вила, Евникин, Параскевы, нар. Пятицы, Африкана, Терентія, Масима, Помпійя, Прп. Стефана, Іоанна и Арсенія, архіеп. Сербск. Смч. Киріака. Прп. Іова, игум. Почаевск. Смч. Неѳѳита, еп. Урбинск. (груз.).	10
С.	29	Прмч. Анастасія Римлянина. Прп.: Аврамія, Марія, Аврамія Ростовск., Анны. Мч.: Клавдія, Астерія, Неона и Θεониллы.	11
В.	30	Смч.: Зиновія еп. Мч.: Зиновія, Евтропія и Анастасія. Апп.: Тертія, Марка, Іуста и Артемы. Смч. Маркіана еп.	12
П.	31	Свв. апп.: Стахія, Амплія, Урвана, Наркисса, Амеллія и Аристовула. Мч. Епимаха. Прп. Спиридона и Никодима Печерск. и Мавры.	13



# Для замѣтокъ.

№	№	№	№
1	16	1	1
2	17	2	2
3	18	3	3
4	19	4	4
5	20	5	5
6	21	6	6
7	22	7	7
8	23	8	8
9	24	9	9
10	25	10	10
11	26	11	11
12	27	12	12
13	28	13	13
14	29	14	14
15	30	15	15
16	31	16	16

Дни подви.	Ст. ст.	Н о я б р ь.	Нов. ст.
В.	1	Свв. чуд-цевъ безребр. Космы и Даміана, Прп. Θεодотія. Мч.: Ерминни-гельда, Киріены, Іуліаніи, Кесарія, Дасія и проч. пяти, пострадавш. въ VII в. Смч. Іоанна еп. и Іакова прѣв.	14
С.	2	Мч.: Акиндина, Пигасія, Афѳеонія, Елпидифора и Анемподиста. Прп. Маріана.	15
Ч.	3	Мч.: Акексима еп., Іосифа пресв., Анеала діак., Аттика, Аганія, Евдоксія, Катерія, Истукарія, Пактовія и Никтополіона. Обнов. храма вмч. Георгія въ Лидѣ. Прп. Акексима. Св. Свандузіи.	16
П.	4	Прп. Іоанникія. Вел. Мч. Никандра, еп. Мирск., и Ермея пресвит. Прп. Никандра.	17
С.	5	Мч. Газактіона и Епистиміе. Апп.: Патрова, Ерма, Лина, Гаія и Филодота. Григорія и Іоанн.	18
В.	6	Св. Панаа исповѣд. Прп.: Луки, Варлаама Хутымск. Мч.: Текусы, Александры, Клавдія, Матроны и проч. Прп. Луки. Св. Германа, еписк. Казанск. Прп. Варлаама.	19
П.	7	Мч.: Іерона, Исихія, Никандра, Афанасія, Маманта, Варахія, Калиника, Θεогена, Никона, Лонгина, Θεодора, Валерія, Ксанфія, Θεодула, Каллимаха, Евгенія, Θεодоха, Острихія, Едифанія, Максиміана, Думитія, Кландіана, Θεофила, Гигантія, Доробей, Θεодота, Кастрихія, Анкиты, Θεμεсія, Евтихія, Іларіона, Діодота, Амонита, Меласинна, Касинія. Антонина, Авкта, Тавріана, Θεссалоникія и Θεодота. Прп.: Лазаря, Кирилла, Зосимы Ворбовоиск.	20
✠ В.	8	<i>Соборъ архистр. Михаила и проч. безплотн. силъ.</i>	21
С.	9	Мч.: Онисифора, Порфирія, Александра и Антонія. Прп.: Матроны, Θεоктисты, Іоанна Колова, Евстолия, Сосипатры и Онисифора Печерск.	22
Ч.	10	Свв. апп.: Ераста, Олимпія, Родіона, Сосипатра, Куарта и Тертія. Прп. Θεостирикта. Мч. Ореста. Смч. Милія, мч. Константина. Вмч. Георгія.	23
П.	11	Мч.: Минны, Виктора, Викентія и Стефаниды, Θεодора Студита. Смч. Максима. Прп. Мартирія.	24
С.	12	Св. Іоанна Милостив., Прп. Нила. Прр. Ахія. Св. Іоанна Власатаго.	25
✠ В.	13	<i>Св. Іоанна Златоустаго, архіеп. Константинопольск. Мч.: Антонина, Никифора, Германа и Маневы.</i>	26
✠ П.	14	<i>Св. ап. Филиппа. Св. Григорія Паламы. Успеніе царя Іустиніана и память царицы Θεодоры. Прест. Филиппа. Рожденіе Ея Императорскаго Величества Государыни Императрицы Маріи Θεодоровны.</i>	27
В.	15	Мч.: Гурія, Самона и Авива, Елпидія, Маркелла, Евстохія и Димитріи.	28
✠ С.	16	<i>Св. апост. и евангел. Матоея. Св. Фульвіана ки., въ крещ. Матоея.</i>	29
Ч.	17	Св. Григорія, еп. Неокесарійск. Прп. Лазаря писца и Никона. Мч. Гоброна (Михаила) и 133 воиновъ его (груз.).	30
П.	18	Мч. Платона, Романа, отрока Варула, Занхей діак. и Алфей.	1
С.	19	Св. прр. Авдія. Мч.: Варлаама, Азы, Іліодора и Романа. Прп.: Варлаама, Іосифа, царев. Индійск. и отца его Авенира царя, Варлаама Печерскаго. Прп. Іларіона чудотв. (груз.).	2
В.	20	Прп. Григорія. Св. Прѣла. Мч.: Евстагія, Θεеспесія, Анатолія, Дасія, Азата, Сасонія, Θεкзы и Анны. Смч.: Нпрсы, Іосифа, Іоанна, Саверія, Исакія и Ипатія. Прп. Діодора.	3
✠ П.	21	<b>ВВЕДЕНІЕ ВО ХРАМЪ ПРЕСВЯТЫЯ БОГОРОДИЦЫ.</b>	4
В.	22	Апп. Филимона и Архипа и мч.: Аифіи, Кикилія, Валеріана, Тивургія, Максима, Прокопія и Менидна. Прп. Агаавы. Првди. Михаилъ. Убіеніе блгв. ки. Михаилъ Ярославовича Тверск. Св. блгв. Ярополка Петра Ізяславича, ки. Владиміро-Волыцк.	5
С.	23	Свв. Амфелохія, Григорія. Благовѣрн. вел. ки. Александра Невскаго. Мч. Сисинія и Θεодора. Св. Матрофана.	6
Ч.	24	Вмч. Екатерины и Меркурія. Мч. Августы цар. и Меркурія Смоленск. Прп. Мастридія.	7
П.	25	Смч. Климента, папы Римск. и Петра, арх. Александрійск. Прп. Петра.	8
✠ С.	26	Прп. Аліпій и Іакова. Освѣщ. храма вмч. Георгія въ Кіевѣ Святителя Инноцентія, еп. Иркутскаго и чудотворца.	9
✠ В.	27	Вмч. Іакова. Прп. Палладія и Романа. Св. Іакова, еп. Ростовск. Обрѣтен. мощей ки. Всеволода, въ крещеніи Гавріила. Ик. Б. М. «Знаменія».	10
П.	28	Пмч. Стефана Нового. Мч.: Ириварха, Василія, Стефана, двухъ Григоріевъ и Іоанна.	11
В.	29	Мч. Парамона и съ нимъ 370 и Филумена. Прп. Акакія и Нектарія Печерск. Смч. Авива, еписк. Некресск. (груз.).	12
✠ С.	30	<i>Св. апост. Андрей Первозваннаго. Св. Фрументія, архіеп. Индійск.</i>	13

# Для замѣтокъ.

1	16	1	1
2	17	2	2
3	18	3	3
4	19	4	4
5	20	5	5
6	21	6	6
7	22	7	7
8	23	8	8
9	24	9	9
10	25	10	10
11	26	11	11
12	27	12	12
13	28	13	13
14	29	14	14
15	30	15	15

# Д е к а б р ь.

Дни недѣль.	Ст. ст.		Нов. ст.
Ч.	1	Св. п. р. Наума. Мч. Ананіи. Св. Филарета Милостив.	14
П.	2	Прр. Аввакума. Прр. Аонасія Печерск. Память свв. отцевъ: Іоанна, Ираклемона, Андрея и Теофила, подвизавш. въ Египтъ въ IV в. Мч. Мироніи. Св. Исе, еписк. Цалканск. (груз.).	15
С.	3	Прр. Софоніи. Прр.: Саввы Звениг., Іоанна еп. и Θεодула Смч. Θεодора, архіеп. Александр.	16
В.	4	Вмч. Варвары. Мч. Іуліаніи. Прр. Іоанна Дамаскина. Св. Іоанна.	17
✠ П.	5	Прр.: Саввы Освещеннаго, Каріона и Захаріи. Св. Гуріи, архіеп. Казанск. Мч. Анастасія.	18
☉ В.	6	Святителя Николая Мирликійскаго. Тезоименитство Его Императорскаго Величества, Государя Императора Николая Александровича.	19
С.	7	Св. Амвросія, еп. Медиоланск. Прр.: Антонія Сійск., Нила Столбенск., Павла, Іоанна пости., св. Саввы и Іоанна, пост. Печерск. Мч. Аонадора.	20
Ч.	8	Прр. Патавіи. Свв. апп.: Сосоена, Аполлоса, Кифы, Тихика, Епафродита, Кесаря и Онисифора. Свят. муч., въ Африкѣ отъ аріанъ пострадавш. въ гоненіе на правосл. Церковь отъ вандалск. царя Гуниоиха, въ 477 до 484 года. Прр. Кирилла Челмск.	21
П.	9	Зачатіе св. Анны. Св. прр. Анны, матера прр. Самуила. Прр. Стефана. Св. Софронія, арх. Кипрск.	22
С.	10	Мч.: Минны, Ермогена, Евграфъ и Гемелла Пафлагонянина. Прр. Θомы Дефуркина.	23
В.	11	Прр.: Даніила и Луки столпн., Никона Печерск. Мч.: Акенсія, Аноаза, Миракса.	24
П.	12	Прр. Спиридона, еп., Тримифійск. Смч. Александра, еп. Іерусалимск. Мч. Разумника. Прр. Θерапонта Мовзенск.	25
✠ В.	13	Мч. Евстратіи, Аиксент'я, Евгении, Мардаріи, Ореста и Лукии. Прр. Арсен'я. Прр. Аркадія, ученика прр. Ефрема Новоторжск.	26
С.	14	Мч.: Фирса, Левкія, Филимона, Аполлонія, Аріана, Каллинина и Θлотиха.	27
Ч.	15	Смч. Елсвоеріи еп. Мч. Анеіи и Елсвоеріи другого. Прр. Павла и Парда. Св. исповѣд. Стефана, архіеп. Сурожск. Прр. Трифона Печенгск.	28
П.	16	Св. прр. Аггея. Мч. Маринна. Св. блж. царицы Θεофанія.	29
С.	17	Св. прр. Даніила и трехъ отрок.: Ананіи, Азаріи и Мисаила. Прр. Даніила испов., въ схимѣ Стефана.	30
В.	18	Мч.: Севастіана, Зои, Травивиллина пресв., Никострата, Касторія, Клавдія, Викторина, Симфоріана, Тивуртія, Кастула, Марселлина и Марка. Св. Модеста, арх. Іерусалимск. Прр. Флора, еп. Амійск., Михаила испов. Прр. Севастіана Сохотск.	31
П.	19	Мч.: Вонифатія, Іліи, Прова, Ариса, Поліевкта, Тимофея. Св. Вонифатія милостив., еп. Ферентійск. Прр.: Григор'я, арх. Омиритск., Іліи Муромск., чуд. Печерск.	1
В.	20	Смч. Игнатія Богоносца, патр. Антиохійск. Св. Филогонія еп.	2
✠ С.	21	Мч. Іуліанія, дѣв. Никоидійск., и съ нею 500 мужей и 130 женъ. Θемистоклея. Прест. Петра, митр. Кіевск. и всея Россіи. Свв. Іуліанія, ки. Вяземск. Прокопія Вятск.	3
Ч.	22	Вмч. Анастасія Фармоколитріи. Мч.: Хрисогона, Θεодотія, Евода и Евстахіана и иныхъ.	4
П.	23	Мч.: Θεодула, Саторинна, Евпора, Геласія, Евникіана, Зотика, Помпія, Агапосуса, Василида и Евавеста. Прр.: Павла ел., Нифонта, еп. Кипрск. Св. Θεоктиста, архіеп. Новгородск.	5
С.	24	Пмч. Евгении. Мч.: Прота, Іахиваа и Клавдіи. Прр. Николая.	6
☉ В.	25	<b>РОЖДЕСТВО ГОСПОДА НАШЕГО ІСУСА ХРИСТА.</b>	7
П.	26	Соборъ Пресв. Богородицы. Смч. Евѳимія, еп. Сардійск. Прр. Евареста и Константина.	8
В.	27	Св. ап., первмч. и арх. Стефана. Прр. исповѣдн. Θεодора начерт. и Θεодора, архіеп. Константинопольск.	9
С.	28	Мч. 20.000 и мч.: Иадиса, Горгонія, Петра, Зинона, Дорофан, Мордонія, Мигдонія, Гликерія пресвит., Теофила діак., Евѳимія, Домны, Агаѳи и Теофилы. Св. ап. Никанора. П. и Игнатія Ломск.	10
Ч.	29	Свв. 14.000 млад. за Христа избіенныхъ. Прр. Маркелла, игум. обит. Неусыпающ. Θаддея исповѣдн., Марка, Теофила и Іоанна Печерск. Прр. Теофила Омучск.	11
П.	30	Мч. Анисіи дѣвы, Филетера Никоидійск. и иже съ нимъ. Прр. Θεодоры Кесарійск. и Θεодоры Цареградск. Св. ап. Тимона. Мч. Зотика пресвит. сиропитателъ.	12
С.	31	Прр. Меланіи Римляныни. <i>Отданіе праздн. Рождества Христова.</i>	13

# Для замѣтокъ.

1		16			
2		17			
3		18			
4		19			
5		20			
6		21			
7		22			
8		23			
9		24			
10		25			
11		26			
12		27			
13		28			
14		29			
15		30			

# Алфавитный перечень

именъ святыхъ православной церкви, съ обозначеніемъ дней, въ которые святая церковь воспоминаетъ каждаго святого.

## Мужскія имена.

- Або, Янв. 8.  
 Аввакумъ, Із. 6, Дек. 2.  
 Авда, Мар. 31.  
 Авдсей, Ап. 17.  
 Авдикій, Ап. 10.  
 Авдифаксъ, Із. 6.  
 Авдїея, Ап. 9.  
 Авдій, Сен. 5, Ноябр. 19.  
 Авдоуъ, Із. 30.  
 Авениръ, Ноябр. 19.  
 Аверкій, М. 26, Ок. 22.  
 Авнеъ, Я. 29, М. 26, С. 6, Н. 15, 29.  
 Авидъ, Севт. 5.  
 Авимъ, Ав. 1.  
 Авксентій, Фев. 14, Апр. 18, Дек. 13.  
 Авитъ, Н. 7.  
 Авраамъ, Ф. 14, Ок. 9.  
 Аврамій, Фв. 4, Апр. 1, Із. 20, Ав. 21, Ок. 29.  
 Автономъ, Сн. 12.  
 Авудимъ, Із. 15.  
 Авундій, Із. 30, Ав. 13.  
 Агавва, Н. 22.  
 Агавъ, Я. 4, Ап. 8.  
 Агавитъ, Ф. 18, Ап. 17, Ін. 1, Ав. 10.  
 Агавій, Я. 24, Мр. 15, Ав. 19, 21, С. 20, Н. 3.  
 Агафангелъ, Я. 23.  
 Агапаторъ, Мр. 7, О. 13.  
 Агафоникъ, Ап. 22.  
 Агафонъ, Фев. 20, Мр. 2.  
 Агафоподъ, Ап. 5.  
 Агафопусъ, Д. 23.  
 Аггей, Д. 16.  
 Аглаій, Мр. 9.  
 Агий, Мр. 26.  
 Адавъ, О. 4.  
 Адамъ, Я. 14.  
 Адрианъ, Ф. 3, Ап. 17, Ав. 26.  
 Аетій, Мр. 6, 9.  
 Аза, Н. 19.  
 Азариъ, Ап. 10.  
 Азарія, Ф. 3, Д. 17.  
 Азатъ, Ап. 14, 17, Н. 30.  
 Азелъ, С. 1, Н. 3, Д. 11.  
 Акавій, Мр. 9, Ав. 17, М. 7, 19, Із. 7, 28, С. 15, Н. 29.  
 Аксисмъ, Н. 3.  
 Аксисій, Д. 11.  
 Акила, Я. 4, 21, Із. 14.  
 Акиндиъ, Ап. 18, Ав. 22, Н. 2.  
 Акутионъ, Ап. 21.  
 Аламанъ, М. 4.  
 Александръ, Ф. 23, Мр. 9, 13, 15, 16, Ап. 10, М. 13, Ін. 9, 10, Із. 3, 9, 10, Ав. 1, 11, 12, 30, С. 28, Ок. 22, Н. 9, 23, Дк. 12.  
 Алексій, Фв. 12, Мр. 17, М. 20, Ав. 9, О. 5, Н. 23.  
 Алимъ, Ав. 1.  
 Алиній, Ав. 17, Н. 26.  
 Алфей, М. 26, С. 23, Н. 18.  
 Алфій, М. 10.  
 Амвросій, Д. 7.  
 Аммоній, С. 4.  
 Аммонъ, О. 4.  
 Аммуъ, С. 1.  
 Амонитъ, Н. 7.  
 Амось, Ін. 15.  
 Амилій, Я. 4, О. 31.  
 Амфилохій, Мр. 23, Н. 23.  
 Амфианъ, А. 2.  
 Ананіа, Я. 4, 26, Ап. 17, О. 1, Д. 1, 17.  
 Анастасій, Я. 8, 21, 22, 24, Апр. 20, О. 25, Д. 5.  
 Анатолий, Ап. 23, Із. 3, Н. 20.  
 Ангий, Мр. 9.  
 Андрей, М. 18, Ін. 12, 30, Із. 4, Ав. 19, С. 21, 23, О. 2, 17, 27, Н. 30, Д. 2.  
 Андроникъ, Я. 4, М. 17, Із. 30, О. 9, 12.  
 Анектъ, Мр. 10.  
 Анемподиствъ, Н. 2.  
 Аникита, Ав. 12, Н. 7.  
 Анисъ, Мр. 13, 18.  
 Антипа, Ав. 11.  
 Антипатръ, Ап. 29.  
 Антиохъ, Ф. 23, Із. 16.  
 Антонинъ, Ф. 23, Ап. 19, Ав. 1, 4, Сн. 23, О. 22, Н. 7, 13.  
 Антоній, Я. 8, 17, 19, Ф. 12, Мр. 1, Апр. 14, Із. 10, Ав. 3, 9, Н. 9, Дк. 7.  
 Анувій, Ін. 5.  
 Ансимъ, С. 3, О. 17.  
 Ансиръ, Ав. 5.  
 Апеллій, Я. 4, С. 10, О. 31.  
 Аполлнварій, Із. 23.  
 Аполлоніа, Мр. 31, Із. 10, 30, Д. 14.  
 Аполлонъ, Ін. 5.  
 Аполлосъ, Я. 4, Мр. 30, Ап. 21, Д. 8.  
 Априоніанъ, Ін. 7.  
 Ардалионъ, Ап. 14.  
 Ареса, О. 24.  
 Аристархъ, Я. 4, Ап. 15, С. 27.  
 Аристіонъ, С. 3.  
 Аристовуаъ, Я. 4, Мр. 16, О. 31.  
 Аристоклій, Ін. 20.  
 Аристъ, Д. 19.  
 Арій, Ін. 5.  
 Аркадій, Ян. 26, Мр. 6.  
 Арниа, М. 26.  
 Аррианъ, Д. 14.  
 Арсеній, Ян. 19, Мр. 2, М. 8, Ін. 12, Ав. 24, О. 28, Д. 13.  
 Артема, Ян. 4, Ап. 29, О. 30.  
 Артемій, Ін. 23, О. 20.  
 Артемонъ, Мр. 24, Ап. 13.  
 Архилій, Ап. 6.  
 Араппъ, Ян. 4, Ф. 19, С. 6, Н. 22.  
 Арчилъ, Ін. 21.  
 Асвкрить, Я. 4, Ап. 8.  
 Аскалонъ, М. 20.  
 Асклиподотъ, Із. 3.  
 Астерій, Із. 6, Ап. 7, О. 29.  
 Астій, Ін. 4.  
 Астїонъ, Із. 7.  
 Аггикъ, Н. 3.  
 Аггій, Ав. 1.  
 Африканъ, Мр. 13, Ап. 10, О. 28.  
 Афооній, Н. 5.  
 Ахазъ, Ап. 1.  
 Аханкъ, Я. 4.  
 Ахиллій, М. 15.  
 Ахія, Н. 12.  
 Афанасій, Ян. 4, 18, Ф. 22, Мр. 9, М. 2, Ін. 20, Із. 5, 20, Ав. 22, С. 5, 12, Ок. 24, 26, Нб. 7, Д. 2.  
 Афиногевъ, Із. 16.  
 Афинодоръ, Д. 7.  
 Биданъ, С. 18.  
 Борисъ—Романъ, М. 2, Із. 24.  
 Вавила, Ян. 24, С. 4.  
 Вадимъ, Ап. 9.  
 Вакхъ, М. 6, О. 7.  
 Валентинъ, Ап. 24, Із. 6.  
 Валеріанъ, Ін. 1, С. 13, Н. 22.  
 Валерій, Н. 7.  
 Вангосъ, Ф. 10.  
 Варадатъ, Ф. 22.  
 Варахисій, Мр. 28.  
 Варахій, Н. 7.  
 Варваръ, М. 6.  
 Варисавъ, С. 10.  
 Варлаамъ, Н. 6, 19.  
 Варнава, Я. 4, Ін. 11.  
 Варсисъ, Ав. 25.  
 Варсоноій, Ф. 29, О. 4.  
 Варуаъ, Н. 18.  
 Варухъ, С. 28.  
 Варооломей, Ін. 11, 30, Ав. 25.  
 Василида, Я. 20, Ап. 1, Д. 23.  
 Василискъ, Мр. 3, М. 22.  
 Василиій, Ян. 1, 30, Ф. 10, 28, Мр. 4, 7, 22, 26, Ап. 12, 26, 30, Ін. 17, Із. 1, 3, 6, 15, Ав. 2, 11, Н. 28.  
 Василько, Мр. 4.  
 Васой, Мр. 6.  
 Вассіанъ, Ін. 10, О. 10.  
 Вассъ, Я. 20.  
 Вага, М. 1.  
 Вахтисій, М. 18.

Влѣусій, Мр. 26.  
Венедиктъ, Ф. 1.  
Венедиктъ, Мр. 14.  
Венедиктъ, М. 18.  
Веніаминъ, Ян. 14, Мр. 31, О. 13.  
Веркъ, Мр. 26.  
Вивіанъ, Мр. 9.  
Викентій, Нб. 11.  
Викторинъ, Ян. 31, Мр. 7, 10, Ап. 5, Д. 18.  
Викторъ, Ян. 31, Мр. 10, Ап. 18, Нб. 1.  
Вилъ, О. 28.  
Варяладъ, Із. 10.  
Виссаріонъ, Ін. 6.  
Виталій, Ап. 22, 28.  
Витъ, М. 6, Ін. 15.  
Висоцій, Ап. 3.  
Віаноръ, Із. 10.  
Владиміръ, Із. 15.  
Власій, Ф. 3, 11.  
Вонифатій, Д. 19.  
Всеволодъ, Ф. 11, Ап. 22, Нб. 27.  
Вуколь, Ф. 6.  
Вячеславъ, Мр. 4, С. 28.  
Гаведдай, С. 29.  
Гавиній, Ав. 11.  
Гавриилъ, Я. 2<sup>1</sup>, Ф. 11, Мр. 26, Із. 12, 13, Н. 27.  
Гаій, Я. 4, Мр. 9, Ін. 23, Ав. 11, О. 4, 21, Н. 5.  
Галактіонъ, Ін. 22, С. 24, Н. 5.  
Галикъ, Ап. 3.  
Геласій, Д. 23.  
Гежелъ, Д. 10.  
Геннадій, Ян. 23, Ав. 31.  
Георгій, Ян. 8, 22, Ф. 4, 21, Ап. 4, 7, 19, 23, М. 13, 16, 26, Ін. 14, 27, Ав. 18, 24, Нб. 10, 26.  
Герасимъ, Мр. 4.  
Гервасій, Ок. 14.  
Германъ, М. 12, Ін. 28, Із. 7, С. 11, Н. 13.  
Геронтій, Ап. 1.  
Гигантій, Н. 7.  
Гликерій, Д. 28.  
Глѣбъ, М. 2, Із. 24, С. 5.  
Гобронъ, Н. 17.  
Горгій, Ін. 5.  
Горгоній, Мр. 9, С. 3, Д. 58.  
Гордіанъ, С. 13.  
Гордій, Я. 3.  
Григорій, Ян. 5, 8, 10, 25, 30, Мр. 4, 12, Ап. 20, Ав. 8, Сн. 30, О. 5, Н. 5, 14, 17, 20, 23, 28, Д. 19.  
Гурій, Ав. 1, О. 4, Н. 15, Д. 5.  
Давидъ, Я. 26, Мр. 5, Ап. 12, М. 2, 7, 18, Ін. 25, 26, Із. 24, С. 6, 19, Нб. 2.  
Давидъ (Адавиль), О. 4.  
Дада, Ап. 28, Сн. 29.  
Далмать, Ав. 3.

Даміанъ, Ф. 23, Із. 1, О. 5, 17, Н. 1.  
Данактъ, Я. 16.  
Даниилъ, Ф. 16, Мр. 4, Ап. 7, Із. 10, Ав. 30, Д. 11, 17.  
Дасій, О. 21, Н. 1, 20.  
Дидимъ, М. 2<sup>1</sup>, С. 11.  
Димитріанъ, Ін. 20, С. 11.  
Димитрій, Фв. 11, М. 15, Ін. 3, Ав. 9, С. 11, 21, О. 26, Н. 15.  
Дисанъ, Ап. 9.  
Дисидерій, Ап. 21.  
Дій, Ап. 3, Ін. 19.  
Діодоръ, Ян. 31, Ф. 3, Мр. 10, Ав. 29, С. 11.  
Діодотъ, Н. 7.  
Діомидъ, Із. 3, Ав. 16.  
Діонисій, Мр. 10, 15, Ап. 21, М. 6, 18, Ін. 1, 3, 26, Ав. 4, 18, О. 3, 5, 22.  
Діоскоръ, Ап. 21.  
Додо, среда по Вознесен.  
Домъ тіанъ, Я. 10, Мр. 9.  
Дометій, Мр. 8, Ав. 7.  
Доминъ, О. 1.  
Донъ, Я. 14, Мр. 9.  
Донатъ, Ап. 30, С. 4.  
Доримонтъ, Сн. 19.  
Доровей, Ін. 5, С. 3, 16, Н. 7, Д. 28.  
Досвоя, Ф. 19.  
Дукитій, Н. 7.  
Дула, Ін. 15.  
Евангелъ, Із. 7.  
Ева, естъ, Д. 23, 26.  
Евентій, О. 9.  
Еввулъ, Ф. 3.  
Евгелій, Я. 21, Ф. 12, 19, Мр. 7, Нб. 7, Д. 13.  
Евграфъ, Д. 10.  
Евдокимъ, Із. 3<sup>1</sup>.  
Евдоксій, С. 6, Н. 3.  
Евелпнсть, Ін. 1.  
Евиласій, Ф. 6.  
Евкарній, Мр. 18.  
Евглей, Ав. 1.  
Евглей, Мр. 5, Із. 3, О. 10.  
Евлогій, Ф. 13, Мр. 5, Ав. 2<sup>1</sup>.  
Евменій, Сн. 18.  
Евникіанъ, Д. 23.  
Евонкъ, Мр. 9.  
Евухъ, Я. 4, С. 1, 7, Д. 22.  
Евълъ, Ав. 11.  
Евпоръ, Д. 23.  
Евсихій, Ап. 9, С. 7.  
Евсевій, Ян. 14, 20, Ф. 15, Ап. 24, 28, Ін. 22, С. 21, О. 4.  
Евсевонъ, Ав. 1.  
Евсигній, Ав. 5.  
Евстацій, Я. 4, Ф. 21, Мр. 29, Ап. 14, Із. 28, 29, С. 20, Нб. 2<sup>1</sup>.  
Евстохій, Ін. 23, Н. 15.  
Евстратій, Ян. 9, Мр. 28, Д. 13.  
Евсхимонъ, Мр. 14.  
Евтахіанъ, Ав. 17, Д. 22.

Евтахій, Ян. 20, Мр. 9, Ап. 6, 21, М. 28, Ав. 23, 24, Н. 7.  
Евтропій, Мр. 3, Ін. 16, О. 17.  
Евфрасій, Ап. 28.  
Евфросанъ, М. 15, С. 11.  
Евонній, Ян. 20, Мр. 11, Ап. 1, Із. 4, С. 3, О. 15, Д. 26, 2<sup>1</sup>.  
Едесій, Ап. 2.  
Еджитъ, Мр. 9.  
Ексакустодинъ (Константинъ), Ап. 4, О. 22.  
Елеазаръ, Ап. 1.  
Елевсиппъ, Я. 16.  
Елевоеріа, Ав. 4, 8, О. 3, Д. 15.  
Елевоф, О. 24.  
Елибаръ, С. 18.  
Елима, Із. 30.  
Елисей, Ін. 14.  
Елладій, Я. 8, М. 28.  
Елій, Із. 14.  
Елпидифоръ, Ап. 3, Н. 2.  
Елпидій, Мр. 7, Н. 15.  
Емиліанъ, Ян. 8, Мр. 7, Із. 18, Ав. 8, 18.  
Епафрасъ, Я. 4.  
Епафродитъ, Я. 4, М. 30, Д. 8.  
Епенеть, Я. 4, Із. 30.  
Епиктетъ, Із. 7.  
Епимахъ, Мр. 11, О. 31.  
Епифаніа, М. 12, Нб. 7.  
Епполоній, С. 4.  
Еразмъ, Ф. 24, М. 4, 10.  
Ерастъ, Ян. 4, Н. 10.  
Ермей, Н. 4.  
Ермилъ, Ян. 13.  
Ерминингельдъ, Н. 1.  
Ермишь, Із. 26, Ав. 18.  
Ермій, Ян. 4, М. 31, Із. 6.  
Ермогенъ, С. 1, Д. 10.  
Ермократь, Із. 26.  
Ермъ, Я. 4, Мр. 8, Ап. 8, М. 31, Ав. 18, Н. 5.  
Еросъ, Ін. 24.  
Есперь, М. 2.  
Ефивъ, Із. 30.  
Ефремъ, Я. 28, Мр. 7, М. 16, Ін. 8, С. 26.  
Еверій, Мр. 7.  
Евхей, Нб. 18.  
Захарія, Фв. 8, Мр. 24, С. 5, Д. 5.  
Зеннъ, Ф. 23.  
Зана, Я. 4, Ін. 22, С. 27.  
Зивоній, О. 30.  
Зипонъ, Я. 30, Мр. 3, Ав. 10, 12, 1<sup>1</sup>, 28, М. 7, Ін. 22, С. 3, 6, 17, Д. 28.  
Зонлъ, Мр. 3.  
Зосима, Ян. 4, Мр. 30, Ап. 4, 17, Ін. 4, 8, 19, С. 19, 28.  
Зотикъ, Ап. 18, Ав. 21, С. 13, О. 2<sup>1</sup>, Д. 23, 30.  
Игаф ансъ, Мр. 26.  
Игнатій, Ян. 29, М. 28, С. 27, О. 23, Д. 20.

Игорьъ, Ин. 5.  
 Иларій, Из. 12.  
 Иларіонъ, Мр. 28, Ин. 6, Ав. 18, О. 21, Н. 7, 19.  
 Изіаиъ, Мр. 9.  
 Изіѳ, Мр. 9.  
 Изіодоръ, С. 28, Н. 19.  
 Илія, Ян. 8, 14, Фр. 16, Мр. 28, Из. 20, С. 13, 17, Д. 19.  
 Изірикъ, Ап. 3.  
 Иудисъ, С. 3, Д. 28.  
 Ина, Я. 20, Ин. 20.  
 Инокентій, Из. 6, Н. 26.  
 Ипатій, Ян. 14, Мр. 31, Ин. 3, 18, С. 21, Н. 20.  
 Иперехій, Ин. 5.  
 Иперухій, Я. 29.  
 Иполетъ, Ян. 30, Ав. 13.  
 Ираклемонъ (Иракламвонъ), Ин. 12, Д. 2.  
 Ираклій, Мр. 9, М. 13, 18, О. 22.  
 Принархъ, Н. 28.  
 Иривъ, Мр. 26, Ав. 13, С. 3.  
 Иривій, Ин. 5.  
 Иродіонъ, Ян. 4, Ав. 8, Н. 10.  
 Исавіа, Ф. 14, Мр. 22, М. 30, Ав. 3.  
 Исавкъ, Ян. 14, Ав. 12, М. 18, С. 16.  
 Исавръ, Из. 6.  
 Исаія, Ян. 14, Ф. 16, М. 9, 15.  
 Исавій, Ав. 21, С. 21, Н. 20.  
 Исе, Д. 2.  
 Исидоръ, Ф. 4, М. 7, 14.  
 Исихій, Ф. 19, Мр. 5, 9, М. 19, Из. 7, О. 3, Н. 7.  
 Искоя, Мр. 26.  
 Исмаилъ, Ин. 17.  
 Истукаріѳ, Н. 3.  
 Идръ, Ф. 4.  
 Іакинѳъ, Из. 3, 18, Д. 24.  
 Іакинѳолоъ, Ав. 28.  
 Іакобъ, Ян. 4, 13, 29, Мр. 4, 21, 24, Ав. 10, 30, Ин. 24, 30, Ав. 9, 30, О. 9, 21, 23, Н. 1, 26, 27.  
 Іамвлихъ, Ав. 4, О. 22.  
 Іанниатъ, Из. 10.  
 Іаннуаріѳ, Ап. 21, 28.  
 Іакопъ, Ян. 4, Мр. 19, Ав. 28.  
 Іахеміа, Из. 21.  
 Іераксъ, Ин. 1, О. 22.  
 Іереміа, Ян. 4, Ф. 16, Ав. 6, М. 1, О. 5.  
 Іеронимъ, Ин. 15.  
 Іеронъ, Н. 7.  
 Іеросей, О. 4.  
 Іисусъ, С. 1.  
 Іовъ, Мр. 30.  
 Іованнъ, С. 9.  
 Іованникій, Н. 4.  
 Іованнъ, Ян. 4, 7, 15, 22, 26, 27, 30, 31, Ф. 23, 24, 29, Мр. 9, 20, 27, 29, 30, Ав. 11, 12, 14, 18, 19, М. 7, 8, 9, 24, 25, 26, 29, Ин. 12, 13, 19, 24, 26, 28, 30, Из. 12, 18, 21, 30, Ав. 4, 9, 18, 19, 30, С. 9, 7, 14, 23, 26, О. 3, 12, 19, 22, 28, Н. 1, 9, 12, 13, 20, 28, Д. 2, 3, 4, 7, 29 (65 разъ).  
 Іоасафъ, Н. 19.  
 Іовъ, М. 6.  
 Іонъ, Оя. 19.  
 Іона, Я. 29, Мр. 28, 31, М. 27, Ин. 15, С. 22, О. 5, Н. 5.  
 Іосифъ, Ян. 4, 19, 26, Ав. 4, Ся. 15, 16, Нб. 3, 20.  
 Іосіа, Я. 4.  
 Іуменазіа, Из. 2.  
 Іументинъ, С. 5.  
 Іуда, Ин. 19, 30.  
 Іуліанъ, Я. 8, 29, Ф. 6, 6, Мр. 16, Ин. 3, 21, Из. 13, 28, Ав. 9, С. 4, 12, 13, О. 7, 18.  
 Іуліа, Ин. 21.  
 Іустиніанъ, Н. 14.  
 Іустинъ, Ин. 1.  
 Іустъ, Ян. 4, Из. 14, О. 30.  
 Каллимахъ, М. 6, Н. 7.  
 Каллиникъ, М. 24, Из. 19, Ав. 23, Н. 7, Д. 14.  
 Каллистратъ, Ся. 27.  
 Каллистъ, Мр. 6.  
 Гал. Іоніа, Ап. 7.  
 Калубъ, М. 19.  
 Кандидъ, Я. 21, Мр. 9.  
 Кантідіанъ, Ав. 5.  
 Кантудій, Ав. 5.  
 Капитонъ, Мр. 7, Ав. 12.  
 Каріонъ, Д. 5.  
 Карпъ, Ян. 4, М. 28, О. 13.  
 Картерій, Ян. 8.  
 Кассіанъ, Ф. 29, М. 21.  
 Кисторій, Д. 19.  
 Каторъ, Ся. 18.  
 Кастрихій, Н. 7.  
 Кастулъ, Д. 18.  
 Катерій, Н. 3.  
 Катунъ, Ав. 1.  
 Квинтианъ, Ав. 29.  
 Келестинъ, Ап. 8.  
 Кельсій, Ян. 8, Оя. 14.  
 Кенсоринъ, Я. 30.  
 Кесарій, Мр. 9, О. 7, Н. 1.  
 Весаръ, Мр. 30.  
 Киндей, Из. 11, Ав. 1.  
 Киприанъ, Мр. 10, М. 10, 27, Ав. 17, 31, С. 16, О. 2.  
 Кирикъ, Из. 15.  
 Кирилъ, Ян. 8, Фр. 4, 14, Мр. 9, 18, 21, 29, Ав. 28, М. 11, Ин. 9, Из. 9, С. 6.  
 Кирилъ, Из. 6.  
 Кириакъ, М. 2, Ин. 7, 24, Ав. 1, С. 6, 29, О. 28.  
 Кирионъ, Мр. 9.  
 Каръ, Ян. 31, Ин. 18.  
 Кифа, М. 30, Д. 8.  
 Біонъ, С. 4.  
 Клавдіанъ, Ф. 3, Н. 7.  
 Клавдіа, Ян. 31, Мр. 9, 10, 19, Ин. 3, Ав. 11, Оя. 29, Д. 18.  
 Клеоникъ, Мр. 3.  
 Клеона, Я. 4.  
 Клементъ, Я. 4, 23, Ав. 22, С. 10, Н. 25.  
 Кодратъ, Ян. 4, Мр. 10, Ав. 21, С. 21.  
 Ковитъ, Из. 6.  
 Конкордіа, Ин. 4.  
 Кононъ, Мр. 5, 6.  
 Константинъ, Мр. 5, 6, М. 11, 21, Ин. 5, Из. 3, Ав. 4, С. 19, О. 22, Н. 10, Д. 26.  
 Копрій, Из. 9, С. 24.  
 Корниліа, М. 19, С. 13.  
 Кориутъ, С. 12.  
 Коронъ, Ав. 17.  
 Косма, Ап. 18, Из. 1, Ав. 3, О. 12, 17, Н. 1.  
 Криспентіанъ, Ин. 7.  
 Криспентъ, Я. 4, Мр. 10, Ав. 13, Из. 30.  
 Криспъ, Я. 4.  
 Кронидъ, Мр. 23, Ся. 13.  
 Ксанфій, Мр. 9, Нб. 7.  
 Ксенофонъ, Ян. 26.  
 Квартъ, Я. 4, Н. 10.  
 Куша, Ав. 27.  
 Куфій, Ав. 11.  
 Лаврентій, Ян. 29, Ав. 10.  
 Лавръ, Ав. 18.  
 Лазаръ, Ин. 15, Из. 17, О. 17, Н. 17.  
 Лампадь, Из. 5.  
 Лаодикій, М. 13.  
 Ларгій, Ин. 7.  
 Левкій, Ин. 20, Ав. 17, Д. 14.  
 Левъ, Ф. 18, 29.  
 Леонидъ, Мр. 9, Ав. 16, Ин. 5, Ав. 8.  
 Леонтіа, Ян. 22, Мр. 9, Ав. 24, М. 23, Ин. 18, Из. 10, Ав. 1, 9, С. 13, О. 17.  
 Леонтъ, Я. 22.  
 Липерій, Ав. 27.  
 Липаріонъ, Ф. 6.  
 Липней, Ф. 2.  
 Ленъ, Я. 4, Н. 5.  
 Лисимахъ, Мр. 9.  
 Лозій, Ин. 23.  
 Лонгинъ, Ап. 22, Ин. 21, О. 16, Н. 7.  
 Лотъ, О. 9.  
 Луарсабъ, Ин. 21.  
 Лука, Ян. 29, Ф. 7, Ав. 22, Из. 20, С. 7, О. 18, Н. 6, Д. 11.  
 Лукиліанъ, Ин. 3.  
 Луліанъ, Ин. 3, Из. 7, С. 13, О. 15.  
 Лукій, Ян. 4, С. 10.  
 Лупъ, Ав. 23.  
 Маурікій, Ф. 22, Из. 10.  
 Мавръ, Мр. 19, Ин. 7.  
 Мансима, Я. 23.  
 Мегнъ, Ап. 29.  
 Макарій, Ян. 14, 19, Ф. 19, Мр. 17, Ав. 1, М. 1, 26, Из. 25, С. 6.



Македоній, Янв. 24.  
Македонъ, Мр. 23.  
Макровій, С. 13.  
Максимиліанъ, Ав. 4, О. 22.  
Максиміанъ, Ап. 21, Н. 7.  
Максимъ, Ян. 21, Ф. 6, 19,  
Ап. 10, 28, 30, М. 14, Із. 30,  
Ав. 11, 13, С. 5, 15, О. 9,  
28, Н. 11, 22.  
Максіанъ, Ін. 3.  
Малахія, Ян. 3.  
Малхъ, Мр. 26.  
Мамантъ, С. 2, Н. 7.  
Маммій, Ап. 28.  
Мавуилъ, Ян. 22, Мр. 27, Ін. 17.  
Мэрдарій, Д. 13.  
Мардоній, С. 3, Д. 28.  
Маринъ, Мр. 17, Із. 6, Ав. 7,  
О. 18, Д. 16.  
Маріанъ, Ап. 9.  
Маркеллинь, Ін. 7, Д. 18.  
Маркелъ, Ф. 9, Мр. 1, Ін. 7,  
Ав. 1, 14, Н. 15, Д. 29.  
Маріанъ, Ян. 10, 18, Ін. 5, Із.  
13, Ав. 9, О. 25, 30, Н. 2.  
Маркъ, Ян. 4, 14, Мр. 5, 29,  
Ап. 5, 25, Із. 3, С. 27, 28,  
О. 27, 30, Д. 18, 29.  
Маронъ, Ф. 14.  
Марсалий, Ап. 28.  
Мартиніанъ, Ф. 13, Ап. 11,  
Ав. 4, О. 22.  
Мэртинь, Ап. 14, О. 12.  
Мэртирій, О. 25.  
Маруль, Ф. 16.  
Маръ, Ян. 25.  
Матвей, Ін. 30, О. 5, Н. 16.  
Матвій, Ін. 30, Ав. 9.  
Медимъ, С. 5.  
Меласевпъ, Н. 7.  
Мелевсипъ, Ян. 16.  
Мелетій, Ф. 12, М. 24, С. 21.  
Мелитонъ, Мр. 9.  
Мемнонь, Ап. 29, Ав. 20.  
Менандръ, М. 19.  
Менел, Із. 10.  
Менигъ, Н. 22.  
Меркурій, Н. 24.  
Мэртій, Ян. 12.  
Меводій, Ап. 6, М. 11, Ін. 4,  
14, 20.  
Мигдоній, С. 3, Д. 28.  
Милій, Н. 10.  
Миліссевъ, Мр. 6.  
Мица, Ян. 5, Ф. 17, Ап. 12,  
Ав. 25, Н. 11, Д. 10.  
Мисеонъ, Ав. 1.  
Мисевей, Ав. 1.  
Миракъ, Д. 11.  
Миронъ, Ав. 8, 17.  
Мисаилъ, Д. 17.  
Митрофанъ, Ін. 4, Н. 23.  
Михаилъ, Ян. 11, М. 21, 23,  
Із. 12, С. 6, 20, 30, О. 1,  
Н. 8, 22, Д. 18.  
Мптея, Ян. 5, Ав. 14.  
Міанъ, С. 4.

Модестъ, М. 16, Д. 18.  
Моисей, Ян. 14, Ф. 23, Із. 26,  
Ав. 28, С. 4.  
Мокій, Ян. 29, М. 11, Із. 3.  
Муко, Із. 30.  
Назарій, О. 14.  
Наркисъ, Ян. 4, О. 31.  
Наумъ, Д. 1.  
Назарианъ, Ап. 22.  
Нектарій, Н. 29.  
Неонъ, Ян. 16, Ап. 24, 28, С.  
28, О. 29.  
Неофитъ, Ян. 21, Ав. 22, О. 28.  
Несторъ, Ф. 28, Мр. 1, О. 27.  
Никандръ, Мр. 15, Ін. 5, С.  
24, Н. 4, 7.  
Никаноръ, Ян. 4, Із. 28, Д. 28.  
Никита, Ян. 31, Мр. 20, Ап. 3,  
30, М. 14, 24, 28, С. 9, 15,  
О. 13.  
Никифоръ, Ян. 31, Ф. 9, Мр.  
10, 3, Ап. 19, Ін. 2, Н. 13.  
Никодимъ, О. 31.  
Никола, О. 14.  
Николай, Ф. 4, Мр. 9, М. 9,  
Із. 27, Д. 6, 24.  
Никонъ, Мр. 23, С. 28, Н. 7,  
17, Д. 11.  
Никостратъ, Д. 18.  
Никтополовъ, Н. 3.  
Низъ, М. 27, С. 17, Н. 12, Д. 7.  
Нирса, Н. 20.  
Нитъ, О. 28.  
Нифонтъ, Ап. 8, Д. 23.  
Олимпанъ, Ян. 4.  
Олимпій, Із. 30.  
Олимпъ, Н. 10.  
Онисимъ, Ян. 4, Ф. 15, М. 10,  
Із. 14.  
Онисифоръ, Ян. 4, С. 7, Н. 9,  
Д. 8.  
Онисій, Мр. 5.  
Онуфрій, Ін. 12, Із. 21.  
Орентій, Ін. 24.  
Орелъ, Н. 10, Д. 13.  
Оръ, Ав. 7.  
Осіа, Ав. 27, О. 17.  
Острихій, Н. 7.  
Павелъ, Ян. 10, 14, 15, Ф. 16,  
Мр. 4, 7, 10, М. 18, Ін. 3,  
28, 29, Із. 16, Ав. 17, 30,  
С. 10, О. 4, Н. 6, Д. 7, 15, 23.  
Павлинь, Ян. 23, М. 18.  
Павсикакій, М. 13.  
Павсизипъ, Ап. 8.  
Пансіа, Ін. 19.  
Пактовій, Н. 3.  
Палладій, Ян. 28, Нб. 27.  
Памвъ, Ав. 28.  
Памвоць, Ін. 5.  
Памфаловъ, М. 17.  
Памфамиръ, М. 17.  
Памфилъ, Ф. 16, Ав. 12.  
Панкратій, Ф. 9, Із. 9.  
Пансофія, Ян. 15.  
Пантелеимонъ, Із. 27.  
Панхарій, Мр. 19.

Папа, Мр. 16, С. 12.  
Папила, О. 13.  
Папій, Ян. 31, Ф. 3, Мр. 10,  
Ін. 7, Із. 7.  
Парамонъ, Н. 29.  
Пархъ, Д. 15.  
Паригорій, Ян. 29.  
Парменій, Із. 30.  
Парменъ, Ян. 4, Із. 28.  
Пародъ, Ян. 22.  
Паросій, Ф. 7.  
Пасикратъ, Ап. 24.  
Патавій, Д. 8.  
Патермуоій, Із. 9, С. 17.  
Патрикій, Мр. 20, М. 19.  
Патронъ, Ян. 4, Н. 5.  
Патроклъ, Ап. 17.  
Пафнугій, Ф. 15, М. 1, С. 25.  
Пахомій, М. 15.  
Пелій, С. 17.  
Пеонъ, Ін. 1.  
Перегранъ, Із. 6, 7.  
Петръ, Ян. 9, 12, 13, 16, 22,  
26, Ф. 1, М. 3, 18, Ін. 12,  
24, 25, 29, 30, Із. 1, Ав. 9,  
24, С. 3, 5, 10, 13, 23, О. 4,  
5, 9, Н. 25, Д. 21, 28.  
Пигасій, Н. 2.  
Пимень, Ав. 7, 27.  
Пинно, Ян. 20, Ін. 20.  
Пирръ, М. 7.  
Пистъ, Ап. 21.  
Піоній, Мр. 11.  
Платонъ, Ап. 5, Н. 18.  
Поликарпъ, Ф. 23, Ап. 2,  
Із. 24.  
Полихроній, Ф. 23, Із. 30, О. 7.  
Полиенкъ, Ян. 9, Д. 19.  
Полиенъ, М. 19, Ав. 18.  
Полугій, М. 12.  
Помпей, Із. 7.  
Помпій, Ап. 10, О. 28.  
Помпій, Д. 23.  
Понтій, Ав. 5.  
Понлій, Ян. 25.  
Порфирій, Ф. 10, 16, 26, С.  
15, Н. 9.  
Потамій, Ав. 7.  
Потигъ, Із. 1.  
Прилидіанъ, С. 4.  
Прискъ, Мр. 9, Си. 21.  
Провій или Провъ, О. 12,  
Д. 19.  
Пронессъ, Ап. 11.  
Прокъ, Ян. 14, Із. 12, Н. 20.  
Прокопій, Ф. 27, Із. 8, Н. 22.  
Прокулъ, Ап. 21, Із. 30.  
Протасій, О. 14.  
Протерій, Ф. 28.  
Протогенъ, Ав. 25.  
Протодесонъ, Ап. 23.  
Протъ, Д. 24.  
Прохоръ, Ян. 4, Ф. 10, Із. 28.  
Продъ, Ав. 9.  
Пудъ, Ян. 4, Ап. 15.  
Пуплій, Мр. 13, 15, Ап. 5.  
Равула, Ф. 19.  
Рамденъ, Ав. 3.

Разумникъ, Д. 12.  
Реасъ, Мр. 26.  
Ревокатъ, Ф. 1.  
Рякъ, Из. 6.  
Римма, Я. 20, Ин. 20.  
Родионъ или Иродионъ, Н. 10.  
Родонианъ, Ап. 29.  
Романъ, Ян. 23, М. 2, Из. 19,  
24, Ок. 1, Нб. 17, 18, 19, 27.  
Ромилъ, Мр. 15, С. 6.  
Рустикъ, Ок. 3.  
Руфинъ, Мр. 10, Ап. 7, Из. 6.  
Руръ, Ян. 4, Ап. 8, 29, Из. 6.  
Савва, Ян. 12, 14, Ап. 15, 24,  
Ап. 27, 28, О. 1, Д. 3, 5.  
Савватій, С. 19, 27.  
Савель, Ин. 17.  
Саверій, Н. 20.  
Савинъ, Я. 30, Мр. 13, 16,  
М. 12, О. 15.  
Садокъ, Ф. 20, Ок. 19.  
Сакердонъ, Мр. 9.  
Саламанъ, Я. 23.  
Самей, Я. 9.  
Самонъ, Н. 15.  
Самсонъ, Ин. 27.  
Самуилъ, Ф. 16, Ап. 20.  
Сарнилъ, С. 5, О. 15, 28.  
Сасоній, Н. 20.  
Сатиръ, Ф. 1.  
Саторианъ, Мр. 10.  
Саторинилъ, Ф. 1.  
Саториниъ, Из. 7, Д. 23.  
Саториъ, Ап. 28.  
Сатуриниъ, Ин. 7.  
Севастианъ, Ф. 26, Д. 18.  
Северинъ, Ин. 4.  
Северіанъ, Мр. 9, Ап. 18, Ин.  
4, С. 9.  
Севирианъ, Ап. 22.  
Севиръ, Ин. 27, Ап. 20.  
Секунда, Ф. 1.  
Сезевъ, Фв. 16, Св. 13.  
Сезинъ, Ин. 5.  
Сенисъ, Из. 30.  
Серапионъ, Ян. 31, Мр. 16,  
Ап. 7, М. 14, 24, Из. 13,  
Ап. 18, С. 13.  
Серафионъ, Мр. 10.  
Серафимъ, Ян. 2, 1, 19.  
Сергій, Мр. 20, Ин. 2, Из. 5,  
С. 11, 25, О. 7.  
Синель, Ап. 5.  
Сигицъ, Мр. 26.  
Сикстъ, Ап. 10.  
Силъ, Ян. 4, Мр. 26, Из. 30.  
Силанъ, Ин. 4.  
Силванъ, Ян. 29, М. 4, О. 14.  
Силуанъ, Я. 4, Из. 10, 30.  
Сильвестръ, Ян. 2.  
Симеонъ, Ян. 4, 26, Ф. 3, 13,  
Ап. 5, 17, 27, М. 18, 24,  
Из. 21, 29, Св. 1.  
Симонъ, М. 10, Ин. 30.  
Симфоріанъ, Д. 18.  
Сисний, Мр. 9, Ин. 7, Из. 10,  
Н. 23.

Сисой, Из. 6.  
Сіоній, Я. 22.  
Смарагдъ, Мр. 9, Ин. 7.  
Совонтъ, С. 7.  
Сократъ, Ап. 21.  
Солохонъ, М. 17.  
Сонирилъ, Мр. 26.  
Сосипатръ, Ян. 3, Ап. 28, Н. 10.  
Соссій, Ап. 11.  
Сосоенъ, Я. 4, Мр. 30, Д. 8.  
Софонія, Д. 3.  
Софронія, Мр. 11, Д. 9.  
Спевсиппъ, Я. 16.  
Спиридонъ, О. 31, Д. 12.  
Стахий, Ян. 4, О. 31.  
Стефанъ, Ян. 4, 14, Мр. 28,  
Ап. 26, 27, М. 7, 17, 24,  
Из. 13, 14, Ап. 2, С. 15, О.  
28, Н. 28, Д. 9, 15, 27.  
Стратоникъ, Ян. 13, С. 13.  
Стратонъ, Ап. 17.  
Страторъ, С. 9.  
Сунимилъ, Мр. 26.  
Сухій, Ап. 15.  
Таврионъ, Н. 7.  
Тарасій, Ф. 25.  
Тарахъ, О. 12.  
Таричанъ, М. 18.  
Татионъ, Ап. 24.  
Терентій, Мр. 13, Ап. 10, Ин.  
21, О. 28.  
Тертиъ, Я. 4, О. 30, Н. 10.  
Тивуртій, Нб. 22, Дк. 18.  
Тигриъ, Ин. 16.  
Тимолай, Мр. 15.  
Тимонъ, Я. 4, Из. 28, Д. 30.  
Тимофей, Ян. 4, 22, 24, Ф. 21,  
М. 3, Ин. 10, Ап. 19, Д. 19.  
Тать, Я. 4, Ф. 27, Ап. 2, Ап. 25.  
Тихикъ, Я. 4, Д. 8.  
Тихонъ, Ин. 16, Ап. 13.  
Триаквиллианъ, Д. 18.  
Тринимій, М. 1.  
Трифиллій, Ин. 13.  
Трифонъ, Ф. 1, Ап. 19.  
Троадій, Мр. 2.  
Трофимъ, Ян. 4, Мр. 16, 18,  
Ап. 15, Из. 23, С. 19.  
Турвоизъ, Я. 16.  
Уалентинъ, Из. 30.  
Уалентъ, (или Валентъ), Фр.  
16, Мр. 9.  
Уалерій (или Валерій), М. 9,  
С. 11.  
Уалерианъ (или Валерианъ),  
Я. 21.  
Уаръ, О. 19.  
Урванъ, Ян. 4, Ин. 23, С. 4,  
5, О. 31.  
Упасіанъ, Мр. 9.  
Фавій, Ап. 5.  
Фавстіанъ, А. 28.  
Фавстъ, Ап. 21, М. 24, Ап. 3,  
С. 6, О. 4.

Фавтинъ, Ап. 30.  
Фармуоій, Ап. 11.  
Фарнакія, Ин. 24.  
Феликиссимъ, Ап. 30.  
Филагрий, Ф. 9.  
Филаделъфъ, М. 10.  
Филаретъ, Д. 1.  
Филетеръ, Д. 30.  
Филикъ, Из. 6.  
Филимонъ, Ян. 4, Ф. 19, Ап.  
29, Н. 22, Д. 14.  
Филиппъ, Ян. 4, 9, Ин. 30, Из.  
2, Ап. 17, О. 5, 11, Н. 14.  
Филитъ, М. 23.  
Филлъ, Мр. 26.  
Филогоній, Д. 20.  
Филоктамонъ, Мр. 9.  
Филологъ, Ян. 4, Н. 5.  
Философъ, М. 31.  
Филофей, Ян. 29, С. 15.  
Филауменъ, Н. 29.  
Финеесъ, Мр. 12.  
Фирминъ, Ин. 24.  
Фирмосъ, Ин. 24.  
Флавианъ, Ф. 18.  
Флавій, Мр. 9.  
Флегонтъ, Ян. 4, Ап. 8.  
Флорентій, Ап. 23, О. 13.  
Флоръ, Ап. 18, Дк. 18.  
Фока, Из. 22, С. 22.  
Форвинъ, Ап. 5.  
Фортунатъ, Ян. 4.  
Фостирій, Я. 5.  
Фотинъ, Ф. 22.  
Фотій, М. 27, Из. 2, Ап. 9, 12.  
Фотъ, О. 28.  
Фронтасій, Ин. 4.  
Фрументій, Н. 30.  
Фульвианъ, Н. 16.  
Фусикъ, Ап. 17.  
Харалампій, Ф. 10.  
Харисимъ, Ап. 22.  
Харитонъ, Ап. 11, Ин. 1, С.  
9, 28.  
Херимонъ, Ап. 16, О. 4.  
Хрисанъ, Мр. 19.  
Хрисогонъ, Д. 2, 9.  
Хрисотель, Из. 30.  
Христофоръ, Ап. 19, М. 9,  
Ап. 30.  
Худіонъ, Мр. 9.  
Хусдаатъ, Ап. 17.  
Шалва, С. 18.  
Шю, М. 9.

Савмасій, Ап. 29.  
 Саддей, Ян. 2, М. 7, Ав. 21, Д. 29.  
 Салалай, Ф. 27, М. 20.  
 Салассій, Ф. 22.  
 Салъ, Мр. 16.  
 Сагаентъ, Нб. 7.  
 Сазелій, Н. 7.  
 Сажистонзій, Дк. 21.  
 Сагенъ, Ян. 2.  
 Сагонидъ, Ап. 29.  
 Сагоній, Ав. 21.  
 Сагоностъ, Мр. 14.  
 Саодоритъ, Мр. 8.  
 Саодоръ, Ян. 26, Ф. 8, 14, 17, Мр. 5, 6, Ап. 10, 20, 21, 22, М. 16, 21, 24, Ін. 5, 8, 15, Із. 4, 9, 12, 15, Ав. 11, С. 4, 5, 12, 19, 20, Н. 7, 11, 23, Д. 3, 27.  
 Саодосіѳ, Ян. 11, 28, Фв. 5, Мр. 27, М. 3, Ав. 14, С. 9.  
 Саозотъ, Ф. 19, Мр. 2, Ап. 29, М. 18, Ін. 7, Із. 4, С. 2, 13, Н. 7.  
 Саодохъ, Н. 7.  
 Саодулъ, Ян. 14, Ф. 16, Мр. 9, Ап. 5, М. 2, Ін. 18, О. 28, Н. 7, Д. 3, 23.  
 Саоктиристъ, Ф. 29.  
 Саоктистъ, Ян. 4, С. 3, О. 2.  
 Саона, Ян. 5, Ап. 5, 19.  
 Саопемпъ, Ян. 5.  
 Саопистъ, Сн. 20.  
 Саопреніѳ, Мр. 23, Ав. 22.  
 Саостерикъ, Н. 10.  
 Саостихъ, Ап. 29.  
 Саотекнъ, Ок. 10.  
 Саотихъ, Дн. 14.  
 Саофанъ, Мр. 12, Ін. 10, С. 9, 29, О. 11.  
 Саофилактъ, Мр. 8.  
 Саофилъ, Ян. 8, 30, Ф. 6, Мр. 6, 9, Із. 23, Сн. 3, О. 10, Нб. 7, Д. 2, 28, 29.  
 Саопаонтъ, М. 25, 27.  
 Саорхъ, Мр. 26.  
 Саосесій, Н. 20.  
 Саирсъ, Ав. 17, Д. 14.  
 Саифаль, С. 5.  
 Саома, Мр. 21, Ап. 24, Ін. 30, Із. 7, О. 6, Д. 10.

### Женскія имена.

Августа, Н. 24.  
 Агапія, Ап. 16.  
 Агапія, Ф. 5, Ап. 3, Д. 28.  
 Агафонка, С. 17.  
 Агафонка, О. 13.  
 Агнія, Ян. 21.  
 Агриница, Ін. 23.  
 Акилина, Ап. 7, Ін. 13.  
 Алевтина, Із. 16.  
 Александра, Мр. 10, Ап. 27, М. 18, Н. 6.  
 Алла, Мр. 26.

Анастасія, Мр. 10, Ап. 15, О. 29, 30, Д. 22.  
 Аниманса, Мр. 26.  
 Анисія, Д. 30.  
 Анна, Ф. 3, Мр. 26, Ін. 13, Із. 5, 25, Ав. 28, С. 9, О. 22, 29, Н. 20, Д. 9.  
 Антонина, Мр. 1, Ін. 10, 13.  
 Анонса, Із. 27, Ав. 27.  
 Аноія, Д. 15.  
 Аноуса, Ап. 12, Ав. 22.  
 Аполливарія, Я. 5.  
 Аофія, Ф. 19, Н. 22.  
 Ар'адна, Сн. 18.  
 Артемія, Ін. 7.  
 Архелая, Ін. 6.  
 Аскитрія, Ап. 17.  
 Аскіад, С. 14.  
 Асклиподота, Ф. 19.  
 Асенасія, Ян. 31, Ап. 12, Ок. 9, Н. 6.  
 Валентина, Ф. 10, Із. 16.  
 Варвара, Дк. 4.  
 Василаса, Ян. 8, Мр. 10, Ап. 15, 16, С. 3.  
 Васса, Ав. 1.  
 Вевея, Сн. 5, О. 15.  
 Вила, О. 28.  
 Виринея (Вероника), О. 4.  
 Віра, С. 17.  
 Гагеа, Мр. 26.  
 Гаіанія, С. 30.  
 Гали, Мр. 10.  
 Галина, Мр. 10, Ап. 16.  
 Глафира, Ап. 26.  
 Гликерія, М. 13, О. 2.  
 Голиндуха, Із. 3, 12.  
 Дарія, М. 19.  
 Домна, С. 3, Д. 28.  
 Домника, Ян. 8, О. 12.  
 Доминна, Мр. 1, Ок. 4.  
 Доросея, Фев. 6.  
 Дросида, Мр. 22.  
 Дуканда, Мр. 26.  
 Еваноія, Сн. 11.  
 Еввула, Мр. 30.  
 Евгения, Д. 24.  
 Евдокія, Мр. 1, Із. 7, Ав. 4.  
 Евдоксія, Ян. 31.  
 Евелія, Ав. 22.  
 Евлампія, Ок. 10.  
 Евникія, О. 28.  
 Евпраксія, Ян. 12, Із. 25.  
 Евсенія, Ян. 24.  
 Евстоія, Нб. 9.  
 Евтропія, О. 30.  
 Евѳимія, Мр. 20, Із. 11, С. 16.  
 Евфрасія, Ян. 20, Мр. 20, М. 18.  
 Евфросинія, Ф. 15, М. 23, Ін. 2, Із. 7, С. 25.  
 Еввалія, Мр. 2.  
 Екатерина, Н. 24.  
 Елена, М. 21, 26, Із. 11.  
 Еликонида, Мая 28.  
 Елисавета, Ап. 23, С. 5, О. 27.  
 Енивоа, Ф. 10.  
 Еписимія, Н. 5.

Епихарія, С. 27.  
 Ерміонія, Сн. 4.  
 Еротинда, Ок. 27.  
 Зинаида, Ок. 11.  
 Зиновія, О. 30.  
 Зоя, Ф. 13, Д. 18.  
 Иларія, Мр. 19.  
 Ирина, Ап. 16, М. 5, С. 8.  
 Иранда, Мр. 5, С. 23.  
 Исвдора, Мая 10.  
 Ивилла, Ян. 16.  
 Іулитта, Із. 15, 31.  
 Іулія, М. 18, Із. 16.  
 Іуліанія, Мр. 4, 20, Із. 6, Ав. 17, Н. 1, Д. 4, 21.  
 Іунія, Мая 17.  
 Ія, С. 11.  
 Калдоа, С. 29.  
 Калерія (Валерія), Ін. 7.  
 Калиса, Ап. 16.  
 Калисовнія, О. 4.  
 Каллиста, Ф. 6, С. 1.  
 Капетоліана, О. 27.  
 Касинія, Нб. 7.  
 Керкира, Ап. 28.  
 Кетеванъ, С. 13.  
 Кихилія Н. 22.  
 Кила, Ф. 28.  
 Карвала, Із. 5.  
 Киріакія, Ін. 7, Із. 7.  
 Киріена, Н. 1.  
 Клавдія, Мр. 20, М. 18, Н. 6, Д. 24.  
 Клеопатра, Ок. 19.  
 Конкордія, Ав. 13.  
 Крискентія, М. 16, Ін. 15.  
 Ксановіа, С. 23.  
 Кеенія, Ян. 24.  
 Ларисса, Мр. 26.  
 Леонилла, Ян. 16.  
 Лидія, Мр. 23.  
 Лукина, Ін. 7.  
 Лукія, Із. 6, Д. 13.  
 Любовъ, С. 17.  
 Людмила, С. 16.  
 Мавра, М. 8, О. 31.  
 Маврина, Із. 19.  
 Мемелхва, Ок. 5.  
 Маміа, Мр. 26.  
 Манеа, Н. 13.  
 Марина, Ф. 28, Із. 17.  
 Маріамна, Ф. 17.  
 Маріонилла, Я. 8.  
 Мар'я, Ян. 26, Ф. 6, 12, Ап. 1, Ін. 7, 9, Із. 22, Ав. 9, О. 29.  
 Марса, Ф. 6, Ін. 9, Із. 4, 6, С. 1, Н. 8.  
 Мастринія, Н. 24.  
 Матрона, Мр. 20, 27, М. 18, Нб. 6, 9.  
 Меламія, Д. 31.  
 Мелитина, Сн. 16.  
 Минодора, С. 10.  
 Миронія, Д. 2.  
 Митродора, С. 10.  
 Мошко, Мр. 26.  
 Муза, М. 16.

Надежда, С. 17.  
 Наталія, Ал. 26.  
 Неонилла, О. 28, 29.  
 Ника, Мр. 10, Ап. 16.  
 Нимфодоръ, С. 0.  
 Нина, Я. 14.  
 Нонна, Авг. 5.  
 Нунехія, Мр. 10, Ап. 16.

Олимпіада, Іл. 25.  
 Оагга, Іл. 11.

Панла, Ф. 10, Ін. 3.  
 Параскева, Іл. 26, О. 14, 28.  
 Пелагія, М. 4, О. 7, 8.  
 Перикетія, Ф. 1.  
 Піама, Мр. 3.  
 Платонидя, Ал. 6.  
 Полисенія, С. 23.  
 Полин, Ок. 9.  
 Преведилла, Ав. 11.  
 Прискилла, Ін. 7.  
 Проскудія (Прасдока), О. 4.  
 Пульхерія, С. 10.

Ранса, С. 5.  
 Рипсимія, Си. 30.  
 Руфина, Си. 2.

Сенестиана, Си. 16.  
 Серафима, Іл. 29.  
 Сениклитиія, Я. 5, О. 24.  
 Сира, Ал. 24.  
 Снандулія (Иадуидокта), Н. 3.  
 Соломонія, Ал. 1.  
 Сосипатра, Н. 9.  
 Софя, С. 17, 18.  
 Стефанида, Н. 11.  
 Суслина (Сосаниа), Ін. 6,  
 Ав. 11.

Тансін, М. 10, О. 8.  
 Тамара, М. 1 и въ нед. Мурнос.  
 Татіана, Ян. 12.  
 Текуса, М. 18, Н. 6.  
 Трафена, Я. 31.

Уирко, Мр. 26.

Фавста, Ф. 6.  
 Фанія, М. 18.  
 Февронія, Ін. 25.  
 Фервуфа, Ал. 4.  
 Фина, С. 3.  
 Филинтата, Ф. 1.  
 Филипія, Ап. 21.  
 Филицата, Ян. 25.

Филонилла, О. 11.  
 Фотія, Мр. 20.  
 Харита, Ін. 1.  
 Харитиія, О. 5.  
 Харіесса, Мр. 10, Ап. 16.  
 Хіонія, Ап. 16, Іл. 16.  
 Храсія, Н. 30.  
 Христиія, Ф. 6, Мр. 13, М. 18, Іл. 24.  
 Христовула, Си. 4.

Шуманика, Ав. 28.

Векла, Ін. 6, 9, Ав. 19, Си. 24, Н. 20.  
 Оеодора, Ф. 11, Мр. 10, Ап. 5, 16, М. 27, С. 11, Д. 30.  
 Оеодосія, Ап. 3, М. 29.  
 Оеодотія, Ян. 31, Іл. 4, 29, С. 17, О. 22, Н. 1, Д. 22.  
 Оеодула, Ф. 5, С. 25.  
 Оеовиства, Ян. 31, Н. 9.  
 Оеопилла, Ок. 29.  
 Оеопистія, Си. 20.  
 Оеофанія, Дн. 16.  
 Оеофиза, Дн. 28.  
 Оессалонкиія, Нб. 7.  
 Оивел, Си. 5.  
 Оомаида, Ап. 13.

## Пасхальная таблица,

показывающая, въ какіе дни придутся Пасха и переходящіе праздники, мясоѣды, посты и проч., съ 1912 года по 1926 годъ.

ГОДЫ	Прод. Рожд. мясоѣда.		Нед. мясо. (мяс. загов.)		Нед. сыр. (сыр. загов.)		ПАСХА Христова.		Преположеніе.		Вознесеніе Господне.		Пятидесятница.		Продол. Петра поста.	
	Недѣль.	Дней.	Января.	Февраля.	Февраля.	Марта.	Марта.	Апрѣля.	Апрѣля.	Мая.	Апрѣля.	Мая.	Мая.	Іюня.	Недѣль.	Дней.
1912	5	1	29	—	5	—	25	—	18	—	—	3	13	—	5	4
1913	7	6	—	17	24	—	—	14	—	8	—	23	—	2	2	5
1914	6	5	—	9	16	—	—	6	30	—	—	15	25	—	3	6
1915	4	4	25	—	1	—	22	—	15	—	30	—	10	—	6	—
1916	7	3	—	14	21	—	—	10	—	4	—	19	29	—	3	2
1917	6	1	—	5	12	—	—	2	26	—	—	11	21	—	4	3
1918	9	—	—	25	—	4	—	23	—	16	—	31	—	10	1	4
1919	6	6	—	10	17	—	—	7	—	1	—	16	26	—	3	5
1920	5	5	—	2	9	—	29	—	22	—	—	7	17	—	5	—
1921	8	3	—	21	28	—	—	18	—	12	—	27	—	6	2	1
1922	6	2	—	6	13	—	—	3	27	—	—	12	22	—	4	2
1923	5	1	29	—	5	—	26	—	19	—	—	4	14	—	5	3
1924	8	—	—	18	25	—	—	14	—	8	—	23	—	2	2	5
1925	6	5	—	9	16	—	—	6	30	—	—	15	25	—	3	6
1926	8	4	—	22	—	1	—	19	—	13	—	28	—	7	2	—

Листъ 3.

## Дни, въ которые Православная Церковь воспрещаетъ совершеніе браковъ:

- 1) Наканунъ среды и пятницы въ теченіе всего года.
- 2) Наканунъ воскресныхъ, праздничныхъ и высокаторжественныхъ дней.
- 3) Съ 14 ноября по 6 января.
- 4) Отъ недѣли мясопустной въ продолженіе Великаго поста и праздники Пасхи до Оминой недѣли.
- 5) Во весь Петровъ и Успенскій посты.
- 6) Наканунъ Усѣкновенія главы св. Іоанна Крестителя и Воздвиженія Креста Господня.

## Дни поминовеній, мясоѣды, посты и сплошныя седми- цы въ 1911 году:

**Я Н В А Р Ъ** 1—4 (суб.—вторн.) дни Силошной седмицы. 5 (среда) Крещенскій сочельникъ—день всегда постный.

**ФЕВРАЛЬ** 12 (суббота) Родительская—поминовеніе усопшихъ. 13 (воскресенье) Заговѣнье на мясо. 14—20 Масленица (Сыропустная недѣля, во время которой вкушеніе мяса церковнымъ уставомъ воспрещается). 20 (воскресенье) Заговѣнье на Великій постъ. 21 (понедѣльникъ) начало Великаго поста.

**М А Р Т Ъ** 1—31. апр. Великій постъ.

**А П Р Ъ Л Ъ** 1—2 Великій постъ. 2—9 Страстная седмица. 10—16 Силошная седмица. 19 (вторникъ) Родительскій день—поминовеніе усопшихъ.

**М А Й** 23 (суббота) Троицкая родительская.

**І Ю Н Ъ** 5 (воскресенье) Заговѣнье на Петровъ постъ. 6 (понедѣльникъ) начало Петрова поста. 30 (четвергъ) начало мясоѣды (29 іюня день постный, т. е. среда).

**І Ю Л Ъ** 31 (воскресенье) Заговѣнье на Успенскій постъ.

**А В Г У С Т Ъ** 1 (понедѣльникъ) начало Успенскаго поста. 14 (воскресенье) конецъ Успенскаго поста. 15 (понедѣльникъ) начало мясоѣды. 29 (понедѣльникъ) Усѣкновеніе главы Іоанна Предтечи—день всегда постный.

**С Е Н Т Я Б Р Ъ** 14 (среда) день всегда постный.

**Н О Я Б Р Ъ** 15 (вторникъ) начало Рождественскаго поста.

**Д Е К А Б Р Ъ** 24 (суббота) Рождественскій сочельникъ, послѣдній день поста. 25 (воскресенье) начало мясоѣды. 25—4 янв. Силошная седмица.

# Римско-Католическій календарь на 1911 годъ.

Стар. стиль	Дни недели	Январь.	Стар. стиль	Дни недели	Февраль.
1	сб.	Новый годъ. Обрѣзаніе Господне. Фулгенція.	9	Ср.	Аполловія д. м., Кирилла еп., Александра.
2	во.	Неделя поглы Нового года. Макарий.	10	Чт.	Схоластикъ д.
3	пи.	Давида м., Гензофы д.	11	пт.	Луція еп.
4	вт.	Тита, еписк., Гугоберта.	12	сб.	Влазін д. м., Гауденцій еп.
5	ср.	Насчеріе Богоявленія. Телесфора папы м.	13	во.	Неделя Шестидесятницы. Юліана м., 26 муч. Япон.
6	чт.	Богоявленіе Господне.	14	пи.	Валентина м.
7	пт.	Юліана м., Люціана м.	15	вт.	Флустіана и Юниты мм.
8	сб.	Сене, ина абб.	16	ср.	Юліаны д. м. Строгий постъ.
9	во.	Неделя 1-я по Богоявленіи. Марціаннъ д. м.,	17	чт.	Сильвана еп., Доната м.
10	пи.	Агнеса папы, Вальгельма еп.	18	пт.	Симеона еп. Строгий постъ.
11	вт.	Гагина пап., мучен.	19	сб.	Конрада ис., Мансвета еп. Строгий постъ.
12	ср.	Аркадія м.	20	во.	Пятидесятница. Елеутерія и Леонъ еп.
13	чт.	Леонтія еп., Вероники д.	21	пи.	Масеміана еп.
14	пт.	Гиларія еп., Феликса м.	22	вт.	Антиохійск. кафедры Св. Петра, Маргариты.
15	сб.	Паала пустыни., Мавра.	23	ср.	Пенеліппа средл. Петра-Даміана,
16	во.	Неделя 2-я по Богоявленіи. Имени Иисуса, Марцеллія пап., Огона м.	24	чт.	Сигфрида и Феликса п.
17	пи.	Автонія абб.	25	пт.	Матосан.
18	вт.	Кафедры Св. Петра въ Рвхѣ, Приски д. м.	26	сб.	Александра еп. м.
19	ср.	Гейриха еп. м., Канута, Марія м.	27	во.	Неделя 1-я поста. Леонарда еп.
20	чт.	Фабіана и Себастіана м.	28	пи.	Романа абб.
21	пт.	Агнесы д. м.			<b>Мартъ.</b>
22	сб.	Викентія, Анастасія мм.	1	вт.	Альбина еп.
23	во.	Неделя 3-я по Богоявленіи. Обрученіе Пр. Д. Маріи. Эмерика п. м., Раймунда.	2	ср.	Елены имп.
24	пи.	Тимофея еп. м.	3	чт.	Кумегунды д.
25	вт.	Обращеніе Св. Паала.	4	пт.	Казимира исп., Люція.
26	ср.	Поликарпа, еп. м.	5	сб.	Феофила.
27	чт.	Іоанна Злат. еп. док.	6	во.	Неделя 2-я поста. Викторъ, Колеты д.
28	пи.	Флоріана м.	7	пи.	Оомы Авви., Перпетуя и Феллицятаты
29	сб.	Франциска, Салезія, еп. Д. Ц.	8	вт.	Іоанна Божія.
30	во.	Неделя 4-я по Богоявленіи. Мартыны д. м.	9	ср.	Франциски идоп.
31	пи.	Петра исп., Іоанна, Сатурнина.	10	чт.	40 мучениковъ.
		<b>Февраль.</b>	11	пт.	Константина ис.
1	вт.	Насчеріе Срѣтенія Господня. Игнатія еп. м. Бригиды. Постъ.	12	сб.	Григорія п. В.
2	ср.	Срѣтеніе Господне.	13	во.	Неделя 3-я поста. Катарины Бон.
3	чт.	Власія еп. м.	14	пи.	Матильды ид.
4	пт.	Лиегарія еп., Андрей еп.	15	вт.	Лонгина м.
5	сб.	Агаты д. м.	16	ср.	Кирьяна діак.
6	во.	Неделя Семидесятницы. Тита еп., Доротея д. м.	17	чт.	Гертруды, Патриція.
7	пи.	Рочуальда абб.	18	пт.	Гавріила арх., Кирилла еп.
8	вт.	Іоанна въ Мата.	19	сб.	Іосифа обруч., Александра еп. м.
			20	во.	Неделя 4-я поста. Вольфрамъ, Евфимія.
			21	пи.	Бенедикта.

Стар. стили.	Дни недѣль.		Стар. стили.	Дни недѣль.	
22	Вт.	Богухвала.	6	Пт.	Іоанна ан., еванг. въ елев.
23	Ср.	Екатерины Растан. д.	7	Сб.	Домицилла м., Еуфрозинны.
24	Чт.	Марка, Тимофей.			
25	Пн.	Благовѣщеніе Пресвятыя Богородицы. Ириней еп. м.	8	Вс.	<i>Недѣля 4 я по Пасхѣ</i> Стани- слава еп. м.
26	Сб.	Людгера еп.	9	Пн.	Григорія Назіан.
27	Вс.	<i>Недѣля страданій Іисуса Хри- ста.</i> Іоанна Дамаскина.	10	Вт.	Исидора, Антонина еп., Гордіа- на и Епимаха, м.
28	Пн.	Іоанна Кап.	11	Ср.	Мамерта еп.
29	Вт.	Цирилла м.	12	Чт.	Панкратія, Нерія, Ахилла и До- мвтилла.
30	Ср.	Квирина м.	13	Пт.	Серванція еп.
31	Чт.	Бальбины, Корнелія д. м.	14	Сб.	Бонифация.
		<b>Апрѣль.</b>	15	Вс.	<i>Недѣля 5 я по Пасхѣ.</i> Софія.
			16	Пн.	Іоанна Непом. м., Убальда еп. Постъ.
1	Пт.	Гугона.	17	Вт.	Пасхала. Постъ.
2	Сб.	Франциска и Пуло.	18	Ср.	Венанція, Феликса, Эрика м. Постъ.
3	Вс.	Вербное Воскресеніе. Рышарда еп.	19	Чт.	Вознесеніе Господне. Петра, Пуден- ціана д.
4	Пн.	Исидоре.	20	Пт.	Бернарда Сененскаго.
5	Вт.	Викентія, Феррарин, Зетна.	21	Сб.	Доната, Виктора м.
6	Ср.	<i>Великая среда.</i> Вильгельма абб.			
7	Чт.	<i>Великій четверг.</i> Епифанія еп. м.	22	Вс.	<i>Недѣля 6-я по Пасхѣ.</i> Юлія д. м., Елены.
8	Пт.	<i>Великая пятница.</i> Діонисія ис.	23	Пн.	Андрея Боб.
9	Сб.	<i>Великая суббота.</i> Марія Клеопы.	24	Вт.	Марія помощ. христіанъ. Суса- ны, Викентія.
10	Вс.	Свѣтлое Христово Воскресеніе (Пасха). Марія египт.	25	Ср.	Григорія п., Урбана п.
11	Пн.	<i>2-й день Пасхи.</i> Леона папы.	26	Чт.	Филиппа, Нерія, Элеутерія.
12	Вт.	Юлія пап., Даміана.	27	Пт.	Беды бл.
13	Ср.	Герменегильда кор. м.	28	Сб.	Августина еп., Германа еп.
14	Чт.	Іустана, Валеріана и Максима мм.			
15	Пт.	Анастасія.	29	Вс.	<i>Пятидесятница.</i> Сошествіе Св. Духа. Марія де Пас., Θεодосія м., Максима еп.
16	Сб.	Ламберта и Опата м.	30	Пн.	<i>2-й день Пятидес.</i> Феликса п. м.
17	Вс.	<i>Бѣлая недѣля.</i> Анцета.	31	Вт.	Ангели Мерца, Петронези д.
18	Пн.	Аполлона м.			
19	Вт.	Леона п.			
20	Ср.	Сервиліана.			
21	Чт.	Анзельма.			
22	Пт.	Сотера и Кап п. м.	1	Ср.	Якова еп.
23	Сб.	Георгія м.	2	Чт.	Марцеллина, Петра и Евгенія мм.
24	Вс.	<i>Недѣля 2 я по Пасхѣ.</i> Войцѣха м., Физелса м.	3	Пт.	Эразма еп., Клотильды.
25	Пн.	Марка еванг. Постъ.	4	Сб.	Франциска еп. м.
26	Вт.	Клета и Марцеллина п. м.	5	Вс.	Св. Троицы. Бонифатія.
27	Ср.	Оеофила еп.	6	Пн.	Норберта еп.
28	Чт.	Павла отъ Креста, Виталиса м.	7	Вт.	Роберта абб.
29	Пт.	Петра м.	8	Ср.	Максимина, Строгій постъ.
30	Сб.	Екатерины Сенев.	9	Чт.	Праздн. Тѣла Господня. Прима и Фе- лиціана м.
		<b>М а й.</b>	10	Пт.	Мargarиты. Строгій постъ.
			11	Сб.	Бриавы ан., Фортуната м. Стро- гій постъ.
1	Вс.	<i>Недѣля 3-я по Пасхѣ.</i> Покровъ св. Іосифа, Филиппа и Якова апп.	12	Вс.	<i>Недѣля 2-я по Пятидес.</i> Онуф- рїя пуст., Эехизія.
2	Пн.	Сигизмунда м., Авансїн еп.	13	Пн.	Антонія Падуан.
3	Вт.	Обрѣтеніе чести. Креста Господня. Александра.	14	Вт.	Василія еп., Марціана.
4	Ср.	Ювеналиса еп., Флоріана м., Мо- ники вл.	15	Ср.	Вита, Модеста и Кресцентія мм.
5	Чт.	Пія папы, Аніола м.	16	Чт.	Юстины м., Беннона, Іулитты.
			17	Пт.	Сердца Іисусова, Иннокентія и Маркіана мм.
			18	Сб.	Марка и Ма

Стар. стиль	Дни недели		Стар. стиль	Дни недели	
					<b>Августъ.</b>
19	Во.	Неделя 3-я по Пятидесят. Герваси и Протаси м.	1	Пн.	Оковы св. Петра.
20	Пн.	Сильверія м. и Флорентины.	2	Вт.	М. Б. Ангельской, Альфонса Лигор.
21	Вт.	Аловзи Гоиз.	3	Ср.	Обрѣженіе мощ. первомученика Стефана.
22	Ср.	Паулина еп., Фланія м.	4	Чт.	Доминика ис., Аристарха м.
23	Чт.	Аграннины д. м., Зенона и Зены	5	Пт.	Пресвят. Дѣвы Маріи Снѣжной, Освальда.
24	Пт.	Рождество Іоанна Крестителя.	6	Сб.	Пресображенія Господня, Сикста.
25	Сб.	Вильгельма, Проспера и Адальберта.	7	Во.	Неделя 10-я по Пятидесятницю. Казтана ис., Доната.
26	Во.	Неделя 4-я по Пятидесят. Іоанна и Павла м.	8	Пн.	Кириана, Ларга и Смарагда м.
27	Пн.	Владислава ис.	9	Вт.	Романа м., Рустика м.
28	Вт.	Леона п., Иринея. Постъ.	10	Ср.	Лаврентіи м., Богдана.
29	Ср.	Св. ап. Петра и Павла.	11	Чт.	Тибургія, Сусанны, Филомены, Дигны.
30	Чт.	Люцины и Емильяны д.	12	Пт.	Клары д., Гиларіи.
		<b>І Ю Л Ь.</b>	13	Сб.	Ипполита и Кассіана м.
1	Пт.	Ромуальда и Теодорика.	14	Во.	Неделя 11-я по Пятидесят. Пале-черіе, Евсевія, Деметріи.
2	Сб.	Посѣщеніе Пресв. Дѣвы Маріи Мартина.	15	Пн.	Успеніе Пресвятой Дѣвы Маріи.
3	Во.	Неделя 5-я по Пятидесят. Анатолія, Геліодора.	16	Вт.	Іоакима, Роха.
4	Пн.	Іосифа Каласантія.	17	Ср.	Мамерта м., Мирона, Павла и Юліанны.
5	Вт.	Антонія-Захарія.	18	Чт.	Агати м., Фиринія еп.
6	Ср.	Исаія пр., Доминки д.	19	Пт.	Маріана, Руфина.
7	Чт.	Кирилла и Мефодія еп.	20	Сб.	Бернарда, Самуила.
8	Пт.	Елизаветы, Евгенія.	21	Во.	Неделя 12-я по Пятидесят. Іоанна-Франциска.
9	Сб.	Вероники д., Зенона м.	22	Пн.	Тимофея п., Самфоріана.
10	Во.	Неделя 6-я по Пятидесят. Іоанна изъ Дуки, Семи братьевъ м.	23	Вт.	Филиппа Бен.
11	Пн.	Пелагіи, Шя.	24	Ср.	Варооломея ап., Птоломея.
12	Вт.	Іоанна-Глазберта.	25	Чт.	Людвика кор.
13	Ср.	Мargarиты, Анаклета.	26	Пт.	Зефирини п. м., Виктора.
14	Чт.	Бонивентуры, Юста.	27	Сб.	Перен. мощей св. Казимира.
15	Пт.	Георгия кор. ис., Мославіе ап.	28	Во.	Неделя 13-я по Пятидесят. Августина еп., Гермета.
16	Сб.	Пресвят. Дѣвы Маріи Шнап-лерной.	29	Пн.	Успіновеніе гл. Іоанна Предтечи. Сабинны.
17	Во.	Неделя 7-я по Пятидесят. Алексис исп., Гестины м., Марцеллины.	30	Вт.	Ружи.
18	Пн.	Симона Виши., Камилла.	31	Ср.	Раймунда ис., Паулина м.
19	Вт.	Инкентія и Паула.			<b>Сентябрь.</b>
20	Ср.	Чезара, Емельяна.	1	Чт.	Эгидія абб., 12 брат. муч.
21	Чт.	Пракседы д., Виктора м.	2	Пт.	Стефана кор. ис.
22	Пт.	Марія Мэгдалены, Платона м.	3	Сб.	Брониславы д., Симона столб.
23	Сб.	Аполлиаріи еп. м., Феофила м.	4	Во.	Неделя 14-я по Пятидесят. Іоакима отца Пр. Д. М., Розалии д., Роза и Кавдики.
24	Во.	Неделя 8-я по Пятидесят. Квинти Крестины.	5	Пн.	Лаврентія-Юлтиана.
25	Пн.	Якова ап., Христофора м.	6	Вт.	Захарія.
26	Вт.	Анны, матери Богородицы, Наталія, Ботвида.	7	Ср.	Навечеріе. Регины д., Іоанна. Строгий постъ.
27	Ср.	Павла-Леона м.	8	Чт.	Ромд. Пресв. Д. Маріи, Адриана.
28	Чт.	Инокентія, Назарія, Виктора.	9	Пт.	Горгонія, Сергія п. м., Петра Кляв.
29	Пт.	Марты, Олава.	10	Сб.	Николай Толет.
30	Сб.	Абдона и Савиена, Юлаты.	11	Во.	Неделя 15-я по Пятидесят. Пр. Д. Маріи, Пр.
31	Во.	Неделя 9-я по Пятидесятницю. Витатія Доюлы, Елены.	12	Пн.	Гвидона ис.



Стар. стил.	Дни недѣль	Святые	Стар. стил.	Дни недѣль	Святые
13	Вт.	Евгений д.	31	Пн.	Олимпія, Вольфганга.
14	Ср.	Воздвиженіе св. Креста. Строгий постъ.			<b>Ноябрь.</b>
15	Чт.	Никодема м.			
16	Пт.	Корнелия п., Циприана. Стр. постъ.	1	Вт.	Всѣхъ святыхъ.
17	Сб.	Знамена св. Франциска. Стр. постъ.	2	Ср.	Поминование всѣхъ усопшихъ. Юр'и.
18	Вс.	Недѣля 16-я по Пятидесят. Иосифа, Софій, Ирены.	3	Чт.	Губерта, Сильвіи.
19	Пн.	Януарія м.	4	Пт.	Караа Борж.
20	Вт.	Евстахій м.	5	Сб.	Захарія, Елизаветы.
21	Ср.	Матоея ап. ев.	6	Вс.	Недѣля 23-я по Пятидесят. Леонарда, Феликса.
22	Чт.	Оомы Вил., Мъврикія м.	7	Пн.	Никандра, Карины.
23	Пт.	Текли д. м., Лиана папы.	8	Вт.	4 муч., Готфрида.
24	Сб.	Пр. Д. Марія де Мерцедо.	9	Ср.	Архидиакони Спасители, Овдо-ра, Ореста.
25	Вс.	Недѣля 17-я по Пятидесят. Ладислава Гельніон., Фирмина и Аурелия.	10	Чт.	Андрея Авелли.
26	Пн.	Киприана и Юстины.	11	Пт.	Мартина с., Монны м.
27	Вт.	Космы и Даміана.	12	Сб.	Мартина п. м., 5 брат. мм.
28	Ср.	Вацлава кор. м.	13	Вс.	Недѣля 24-я по Пятидесят. Покровъ Пр. Богор. Станиславс, Костки.
29	Чт.	Михаила арх.	14	Пн.	Иосафа еп. м. Юкунда.
30	Пт.	Иеронима от. Ц.	15	Вт.	Гертруды д., Леопольда.
		<b>Октябрь.</b>	16	Ср.	Эдуарда, Эдуарда.
1	Сб.	Ремигия еп.	17	Чт.	Саломеи, Григорія.
2	Вс.	Недѣля 18-я по Пятидесят. Пресвят. Дѣвы Марія Рожаниц. Ангеловъ хранит. Гермина.	18	Пт.	Одои.
3	Пн.	Герарда, Кандидо, Эвальда.	19	Сб.	Елизаветы вл.
4	Вт.	Франциска Сераф.	20	Вс.	Недѣля 25-я по Пятидесят. Феликса Валуа.
5	Ср.	Плицыла м.	21	Пн.	Введеніе во храмъ Пр. Богородицы, Альберта.
6	Чт.	Брунса.	22	Вт.	Цецилия м., Марка и Стефана.
7	Пт.	Марка папы, Сергія.	23	Ср.	Климентя п., Фелицетаты.
8	Сб.	Бригитты, Пеллаги.	24	Чт.	Хризогона м., Иоанна.
9	Вс.	Недѣля 19-я по Пятидесят. Викентія Кадауб., Діонисія, Рустика.	25	Пт.	Екатерины д. м., Эразма.
10	Пн.	Франциска Борж.	26	Сб.	Петра, Коврада еп., Сильвестра.
11	Вт.	Людовика.	27	Вс.	Недѣля 1-я Адвента. Валеріана, Якова м.
12	Ср.	Мансимиліана м.	28	Пн.	Руфа, Мансета.
13	Чт.	Эдуарда кор.	29	Вт.	Сатурнина м., Филемона.
14	Пт.	Каликета пап., Эвариста.	30	Ср.	Андрея ап., Иустины д. м. Строгий постъ.
15	Сб.	Явиги, Терези.			<b>Декабрь.</b>
16	Вс.	Недѣля 20-я по Пятидесят. Мартиана, Сатурниана.	1	Чт.	Элигия, Натали.
17	Пн.	Виктора, Маргариты.	2	Пт.	Вибіаны д. м. Строгий постъ.
18	Вт.	Луки ев., Юста.	3	Сб.	Франциска Ксав.
19	Ср.	Петра Альвант.	4	Вс.	Недѣля 2-я Адвента. Варназія м., Петра Хризол.
20	Чт.	Ирены, Марты и Паули.	5	Пн.	Саввы ис., Криспимы.
21	Пт.	Уршули д., Гиларіона.	6	Вт.	Николая еп., Леоніи м.
22	Сб.	Кордуан, Марка, Северія.	7	Ср.	Навечеріе. Строгий постъ.
23	Вс.	Недѣля 21-я по Пятидесят. Иоанна Кант., Иоанна Капистр., Северина и Романа.	8	Чт.	Непорочное зачатіе Пресв. Д. Марія.
24	Пн.	Рафаила арх., Феликса.	9	Пт.	Леонарда, Валерія м. Строгий постъ.
25	Вт.	Криспина, Хризанта, Дарія.	10	Сб.	Пр. Д. Марія Лоретанской.
26	Ср.	Эвариста, Викентія.	11	Вс.	Недѣля 3-я Адвента. Дамазіи п., Сабина еп.
27	Чт.	Фрумента, Сабинны.	12	Пн.	Александра м.
28	Пт.	Сымона и Иуды апп.	13	Вт.	Луція д. м., С.
29	Сб.	Нарциза и Евсевія д. м.	14	Ср.	Сивридіона еп.
30	Вс.	Недѣля 22-я по Пятидесят. Аль-			

Стар. стиль	Дни недели		Стар. стиль	Дни недели	
15	Чт.	Валеріана еп., Пранса.	24	Сб.	Начемеріе Рождества Христова.
16	Пт.	Евсейн м. Строгий постъ.			Адама и Ева, Ирминн. Строгий постъ.
17	Сб.	Лавари еп., Олимпин.	25	Ве.	Рождество Христова. Анастасин, Евгенин.
18	Ве.	Неделя 4-я Адвента. Викторина м., Граціана.	26	Пн.	2 й день праздника. Стефана перво-мученика.
19	Пн.	Немедія, Дарин	27	Вт.	Іоанн ап. и еванг.
20	Вт.	Ософиза и Зенона м.	28	Ср.	Св. мучениковъ-младенцевъ.
21	Ср.	Оомы ап. Строгий постъ.	29	Чт.	Оомы еп. м.
22	Чт.	Флапiana м., Гонората.	30	Пт.	Сабина еп.
23	Пт.	Викторія м. Строгий постъ.	31	Сб.	Сильвестра папы, Меланин.

## Протестантскій календарь на 1911 годъ.

Стар. стиль	Дни	Январь.	Стар. стиль	Дни	Май.
1	Сб.	Neujahr.	1	Ве.	Jubilae.
2	Ве.	Sonntag n. Neujahr.	6	Пн.	Geburtstag Seiner Majestät des Kaisers Nikolaus Alexandrowitch.
6	Чт.	Erscheinung Christi	8	Ве.	Cantate.
9	Ве.	I Sonntag n. Epiphau.	14	Сб.	Krönungsfest Ihrer Kaiserlichen Majestäten.
16	Ве.	II Sonntag n. Epiphau.	15	Ве.	Rogate.
23	Ве.	III Sonntag n. Epiphau.	19	Чт.	Himmelfahrt.
30	Ве.	IV Sonntag n. Epiphau.	22	Ве.	Exaudi.
		<b>Февраль.</b>	25	Ср.	Geburtsfest Ihrer Majestät der Kaiserin Alexandra Feodorowna.
6	Ве.	Septuagesima.	29	Ве.	Pfingstsonntag.
13	Ве.	Sexagesima.	30	Пн.	Pfingstmontag.
20	Ве.	Quinquagesima.			<b>І ю н ъ.</b>
27	Ве.	Invocavit.	5	Ве.	Trinitatisfest.
		<b>Мартъ.</b>	12	Ве.	I Sonntag n. Trinitat.
2	Ср.	Buss und Betttag.	19	Ве.	II Sonntag n. Trinitat.
6	Ве.	Reminiscere.	24	Пн.	Johannes der Täufer.
13	Ве.	Oculi.	26	Ве.	III Sonntag n. Trinitat.
20	Ве.	Lactare.	29	Ср.	Peter und Paul.
25	Пн.	Maria Verkündigung.			<b>І ю л ъ.</b>
27	Ве.	Judica.	3	Ве.	IV Sonntag n. Trinitat.
		<b>Апрѣль.</b>	10	Ве.	V Sonntag n. Trinitat.
3	Ве.	Palmsonntag.	17	Ве.	VI Sonntag n. Trinitat.
7	Чт.	Gründonnerstag.	22	Пн.	Maria Magdalena, Namensfest Ihrer Majestät der Kaiserin Maria Feodorowna.
8	Пн.	Charfreitag.	24	Ве.	VII Sonntag n. Trinitat.
10	Ве.	Ostersonntag.			
11	Пн.	Ostermontag.			
17	Ве.	Quasimodo geniti.			
23	Сб.	Namensfest Ihrer Majestät der Kaiserin Alexandra Feodorowna.			
24	Ве.	Misericordias Domini.			

Стар. стиль	Дни.		Стар. стиль	Дни.	
30	Сб.	<i>Geburtsfest Sein. Kaiserlichen Hoheit des Grossfürsten Thronfolgers Alexei Nicolajewitsch.</i>	23	Вс.	XX Sonntag n. Trinitat.
			30	Вс.	Reformationsfest.
					XXI Sonntag n. Trinitat.
31	Вс.	VIII Sonntag n. Trinitat.			<b>Ноябрь.</b>
		<b>Августъ.</b>			
7	Вс.	IX Sonntag n. Trinitat.	6	Вс.	XXII Sonntag n. Trinitat.
14	Вс.	X Sonntag n. Trinitat.	10	Чт.	Martin Luther.
21	Вс.	XI Sonntag n. Trinitat.	13	Вс.	XXIII Sonntag n. Trinitat.
28	Вс.	XII Sonntag n. Trinitat.	14	Пн.	Geburtsfest Ihrer Majestät der Kaiserin Maria Feodorowna.
		<b>Сентябрь.</b>			XXIV Sonntag n. Trinitat.
4	Вс.	XIII Sonntag n. Trinitat.	20	Вс.	Totenfest.
11	Вс.	XIV Sonntag n. Trinitat.	27	Вс.	I Advent.
18	Вс.	XV Sonntag n. Trinitat.			<b>Декабрь.</b>
25	Вс.	XVI Sonntag n. Trinitat.			
		<b>Октябрь.</b>			
2	Вс.	XVII Sonntag n. Trinitat.	4	Вс.	II Advent.
		Erntefest.	6	Вт.	Namensfest Seiner Majestät des Kaisers Nicolaus Alexandrouitsch.
5	Ср.	Namensfest Seiner Kaiserlichen Hoheit des Grossfürsten Thronfolgers Alexei Nicolajewitsch.	11	Вс.	III Advent.
			18	Вс.	IV Advent.
9	Вс.	XVIII Sonntag n. Trinitat.	24	Сб.	Heiligabend.
16	Вс.	XIX Sonntag n. Trinitat.	25	Вс.	I Weihnachtstag.
			26	Пн.	II Weihnachtstag.
			31	Сб.	Sylvester.

## Армяно-Грегорианскій календарь на 1911 годъ (старый стиль)

### Январь.

1. Сб. Новый годъ. 3 день Рожд. поста. 5. Ср. Канузь Рожд. Христова. Навечеріе по литургіи. Сырный день. 6. Чт. РОЖДЕСТВО и КРЕЩЕНИЕ ГОСПОДНЕ (Мисоѣдъ). 7. Пт. Поминование усопш. 13. Чт. Обрѣзаніе и наименованіе Господне. 15. Сб. Рожд. Иоанна Предтечи. 16. Вс. 1-е воскр. по Рожд. Хр. 17. Пн. Св. Петра патр., Власія еп., Авессалома архидіак. 18. Вт. Свн. пустыни: Антон'я, Трифона, Варсама, Онуфрія. 20. Чт. Царя Θεодосія и отрок. ефесскихъ. 22. Сб. Патр. Аванасія и Кирилла. 23. Вс. 2-е воскр. по Рожд. Хр. 24. Пн. Кириака, Іулиты и муч. Георгія, Поліевята и Григоріуса. 25. Вт. Вагача Гохт'айск., Евгения, Филиппа, Клавдія, Сергія, Капитона. 27. Чт. Евгения, Маварія, Валерія Кандита, Акила. 29. Сб. Св. Григоріи Богосл. 30. Вс. 3-е воскр. по Рожд. Хр. Заіоѣдъіе поста Арачагорацъ (40 Птв.).

### Февраль.

4. Пт. Память пр. І-ны. 5. Сб. Сергія воеводы и Мартироса. 6. Вс. 4-е воскр. по Рожд. Хр. 7. Пн. Св. воеводъ Атоміанцъ, Марка еп., Піонія пресв., архид. Кирилла и Веніамина, м. Абдильмесеха, Ормизда и Саіена. 8. Вт. Св. муч. Сузіасянцъ. 10. Чт. Пресв. Восіанцъ. 12. Св. патр. Смака парр. 13. Вс. 5-е воскр. по Рожд. Хр. Навечеріе. 14. Пн. Срътеніе Господне. Симеона. 15. Вт. Пресвитеромъ Гавонціанцъ. 17. Чт. Св. воеводъ Вардапанцъ и 1036 муч., погвбншихъ въ великой войнѣ за віру, 19 св. -отц. Кнстантиннопольскихъ. 20. Вс. Заіоѣдъіе Велик. поста до 9 апр. Стратигата. 27. В. 1-е воскр. Великаго поста.

## М а р т ь.

5. Сб. Кирилла, патр. Иерусал. 6. Вс. 2-е воскр. Великаго поста 12. Сб. Иоаннъ, патр. Иерусал., Иоанна Онційск., Иоанна Воротыиск., Григорія Татенскаго. 13. Вс. 3-е воскр. Велик. поста. 19. Сб. 40 муч. Севастійскихъ. 20. Вс. 4-е воскр. Велик. поста 26. Сб. Св. Григорія, просвѣтит. Арменій, память его, страданій и вверженія въ ровъ. 27. Вс. 5-е воскр. Великаго поста.

## А п р ѣ л ь.

2. Сб. Воскрешеніе Лазаря. (Навечеріе). 3. Вс. Входъ Иисуса Христа въ Иерусалимъ. 4. Пн. Память мироугодника. 5. Вт. Память о 10 дѣлахъ. 6. Ср. Память гибели Содома. 7. Чт. Благоушешеніе Пресвятыи Богородицы. Праздн. Св. Причащенія, уменовія ногъ и Тайной Вечери. 8. Пт. Память страданій, распятія и погребенія Иисуса Христа. 9. Сб. Навечеріе Пасхи, литургія. Сырныи день. 10. Вс. ПАСХА ХРИСТОВА. Мясоудъ до Вознесенія. 11. Пт. Помяновеніе усопшихъ. 16. Сб. Усекновеніе главы Иоанна Предтечи. 17. Вс. 2-е воскр. по Пасхѣ. Память утѣров. ап. Фомы. 24. Вс. 3-е воскр. по Пасхѣ «Всѣхъ церквей».

## М а й.

5. Вс. 4-е воскр. по Пасхѣ. Красное. 8. Вс. 5-е воскр. по Пасхѣ. Явленіе св. Креста въ Иерусалимѣ. 15. Вс. 6-е воскр. по Пасхѣ. 19. Чт. Вознесеніе Господне. 20. Пт. Начало посты по средамъ и пятницъ. 22. Вс. 7-е воскр. по Пасхѣ Цвѣтносное. 28. Сб. Навечеріе. 29. Вс. Сошествіе св. Духа. Заповѣдіе на Ильинскій постъ.

## І ю н ь.

5. Вс. 1-е воскр. по Пятид. Память прр. Илїи. 6. Пн. Вмц. Равсимія и дружины ея. 7. Вт. Вмц. Гаіаны и дружины ея. 9. Чт. Св. Иоанна Предтечи и Аонногена ер. 10. Пт. Навечеріе (Нахатонакъ). 11. Сб. Памлеченіе наъ рва мч. Григорія, просвѣтителя Арменій. 12. Вс. 2-е воскр. по Пятид. Праздникъ храма Эчмиадзинскаго. 13. Пн. Младенцевъ, убіенъ въ Виллеомъ: Азакія, Мокія и Кодрата. 14. Вт. Свв. Нины и Манія. 16. Чт. Киллей Саака и Іосифа, муч. Сергія и Вахха. 18. Сб. Св. Нерсеса, вел. патр. Арменій и Хада ер. 19. Вс. 3-е воскр. по Пятид. Заповѣдіе на постъ св. Григорія просвѣт. Арменій (до 25 ію.). 20. Пн. Елифанія Кипр., Вавилы ер. и 3 учени. его. 21. Пт. Ц. Константина и матери его Елены. 23. Чт. Феодота Галат., Фалален и 7 дѣвъ, убіенныхъ въ Анхріи. 25. Сб. Обрѣтеніе мощей св. Григорія, просвѣт. Арменій. 26. Вс. 4-е воскр. по Пятид. (Браки разрѣш.). 27. Пн. Антонина, Теофила, Аннииты и Фотина. 28. Вт. Пр. Давіида и 3 отроковъ. 30. Чт. Перелодчикова Библия Саака и Месроба.

## І ю л ь.

2. Сб. Ц. Трдата и жены его Ашхоны. 3. Вс. 5-е воскр. по Пятид. Обрѣтеніе ризы Богородицы. (Браки разр.). 4. Пн. Баллистрата и Лонгина преса. 5. Вт. Св. пр. Захарія. 7. Чт. Св. пр. Елисея. 9. Сб. 12 апостоловъ и Павла 13-го. 10. Вс. 6-е воскр. по Пятид. Заповѣдіе на Преображенскій постъ (до 16 го). 16. Сб. Память Ветхозавѣтнаго Кочега и Новоавѣсти, церкви (Сырныи день). 17. Вс. преображеніе Господне. 18. Пн. Помяновеніе усопшихъ. 21. Чт. Пр. Исаи. 22. Пт. Навечеріе. 23. Сб. Св. ап. Арм. Фаддея, Варооломея и дѣвы Сандухты. 24. Вс. 2-е воскр. по Преображеніи. 25. Пн. Кипріяна ер., 45 муч. и дѣвъ: Іустины, Евонїи и Христины. 26. Вт. Аонногена ер. 28. Чт. Праотц.: Адама, Авеля, Сифа, Еноха, Еноха, Ной, Мельхиседека, Авраама, Исаака, Іакова, Іосифа, Моисея, Аарона, Елеазара, Иисуса, Самуила, Самсона, Іевова, Варана, Гедсона и проч. свв. отц. 30. Сб. Свв. Аристаноса, Вртанеса, Іусика, Грвгориса и Давіида. 31. Вс. 3-е воскр. по Преображеніи.

## А в г у с т ь.

1. Пн. Св. Макавеевъ: Елеазара, Шамунія и 7 синовой ея. 2. Вт. 12 пр.: Осія, Амосъ, Михей, Іонилъ, Авдія, Наума, Авнаума, Іона, Софонія, Аггїя, Захарія, Малахія. 4. Чт. Св. Софїи и 3 дочерей ея: Вѣры, Любви и Надежды. 6. Сб. Соборъ 200 отц. Ефесскихъ. 7. Вс. 4-е воскр. по Преображеніи. Заповѣдіе на Успенскій постъ (до 13-го). 13. Сб. Озареніе Эчмиадзина (Сырныи день). 14. Вс. Успеніе Богородицы. Ослащеніе винограда. 15. Пн. Помяновеніе усопшихъ. 21. Вс. 2-е воскр. по Успеніи. 23. Вт. Іоакима и Анны и жень мироносицъ. 25. Чт. Пр. Іеремїи. 27. Сб. Ап. Фомы, Іакова и Симеона. 28. Вс. 3-е воскр. по Успеніи. Обрѣтеніе полса Бо-ци (Браки разрѣшаются). 29. Пн. Стефана Ульвійскаго, Гоарины, Цамидесїа, Тихина и Ративїа. 30. Вт. Пр. Езекиаза, Ісадры и Захарія.

## С е н т я б р ь.

1. Чт. Иоанна Предтечи и прр. Іова. 3. Сб. 18 отц. Никейскаго собора. 4. Вс. 4-е воскр. по Успеніи. Заповѣдіе на Воздвиженскій постъ (до 1-го). 8. Чт. Рождество Пресвятыи Богородицы. 10. Сб. Праздникъ св. церкви (Сырныи день). 11. Вс. Воздвиженіе

ЕДИНЪ УСТАГО

нїе Креста Господня. 13. Пн. Поминовеніе усопшихъ. 18. Вс. 2-е воскр. по Воздвиженіи. *Зановнїе на постъ лавенїа Креста на юртъ Варахъ.* 19. Пн. Муч. Мамаса, Филикимова, Симеона столпника. 20. Вт. Дѣвъ: Февронїи, Марїанны и Сусанны. 22. Чт. Патр.: Варла-мїа, Аифимїа и Иринея. 24. Сб. Георгїи Побѣдоносца, Адокта и Романа сладкопѣвца. 25. Вс. 3-е воскр. по Воздвиженіи. Явленіе Креста на горѣ Варахъ. (Браки разрѣш.). 26. Пн. Давида Двїйск., Евлампїа и Евлампїи. 27. Вт. Евстаѳїа, Θεоктиста, Ермонїи и Нектарїи. 29. Чт. Кн. Саака и Амазаспа.

## О К Т Я Б Р Ъ.

1. Сб. Соборъ 72 ученик. Христовыхъ. 2. Вс. 4-е воскр. по Воздвиженіи. (Браки разрѣш.). 3. Пн. Патр. Θεокїа и ап. Иринея. 4. Вт. Св. дѣвъ: Θεокла, Варвары и Πελαгея. 6. Чт. Св. дѣл. Пантелеѳмона, Ермолая и Ерпраксїи. 8. Сб. Отц.: Месропа, Егїшен, Моисея, Давида, Григорїа и Нерсеса. 9. Вс. 5-е воскр. по Воздвиженіи. (Браки разрѣш.). 10. Пн. Обрѣтеніе м. щ. ѳ св. Григорїаса, патр. Албанск.; свн. отц.: Татула, Вароса, Тумаса. Антонїа, Кронида и 7 мн. пусты., убіен. въ мон. Инаквїанъ. 11. Вт. Ап.: Апанїа, Варнавы, Матоїа, Филиппа, Іоанна, Силы и Силуана. 13. Чт. Дїонисїа ареопаг. и ап.: Тимофея, Тита. 15. Сб. Еванг. Матвоя, Маркѣ, Луки, Іоанна. 16. Вс. 6-е воскр. по Воздвиженіи. (Браки разрѣш.). 17. Пн. Лонгина сотника, Іосифа Аримаз., Іосифа Богоотца, Лазаря и сестерь его, Маром и Марїа. 18. Вт. Θεодота, Зенона, Макарїа и Ромїла. 20. Чт. Муч.: Харитона, Артемїа, Христофора, Калнннкі и Акїлїны. 22. Сб. 12 учителей церкви: Рефеоса, Дїонисїа, Сильвестра, Аван сїа, Кирилла, Ефрема, Василїа Кїссарїйск., Григорїа Нїсск., Григорїа Богослова, Епїфанїа Кїпрск., Іоанна Златоуст. и Кирилла Александрїйскга. 23. Вс. 7-е воскр. по Воздвиженіи. Обрѣтеніе св. Креста. (Браки разрѣш.). 24. Пн. Анастасїа, Вароса, Θεодорїта. 25. Вт. Муч. Иперїхїановыхъ. 27. Чт. Св. муч. Северїана и Вавїлы старца. 29. Сб. Св. Іоанна Златоуста. 30. Вс. 8-е воскр. по Воздвиженіи. 31. Пн. (св. Стефана, пресвитеровъ, архїдіаконовъ и всѣхъ прихожанъ.

## Н о я б р ь.

1. Вт. Свн.: Акелсїма, Іосифа пресв., Авфала архїдіак. и муч. Платона. 3. Чт. Свн. патр.: Митрофаня, Александра, Павла, св. Марїана и Мартирїа. 5. Сб. Арханг. Михаила и Гаврїїла и всѣхъ небесн. силъ. 6. Вс. 9-е воскр. по Воздвиженіи. 7. Пн. Мелїта, патр. антїох., Мнны еп., Бура пресв., Шина діак. 8. Вт. Муч. Димитрїа и Василїска пресв. 10. Чт. Гурїа, Сїмона, Авїна архїд., Романа ватвори., Манука, Нєлхїа. 12. Сб. Анн. Андрей и Фїлїппа. 13. Вс. 10-е воскр. по Воздвиженіи. 14. Пн. Св. Авраама и Хорена и цѣлит. безсребр. Космы и Дамїана и Богдана. 15. Вт. Андрей воиня и дружинны его, Калнннкіа и Дометїа. 17. Чт. Адрїана и жены его Анатолїа, муч. Θεодора и Елефтїера. 19. Сб. Всѣхъ святыхъ Вєтх. и Нов. завѣта, вѣдом. и невѣдом. 20. Вс. 11-е воскр. по Воздвиженіи. *Зановнїе.* Нагечерїе. 21. Пн. Введеніе во храмъ пресв. Богородицы. 26. Сб. Св. Григорїа чудотв. и еписк. Николая и Мирона. 27. Вс. 1-е воскр. по посту Иснакацъ. 28. Пн. Мчц. Іуліаны и Василїсы. 29. Вт. Лонгина свнц., Таравроса, Пропоса, Андронїка и Онїсїма.

## Д е к а б р ь.

1. Чт. Св. патр. Клімента и Багарата еп. 3. Сб. Св. ап. и первыхъ просвѣтителєй Арменїи Оаддея и Вавѣоломея. 4. Вс. 2-е воскр. по посту Иснакацъ. 5. Пн. Св. Генуарїа еп., Меркурїа воиня, Яковїка и Праванара. 6. Вт. Св. Ангара, царя арменск. 8. Чт. Св. отц. егїп.: Павла, Пола, Макарїа, Евагрїа, Іоанна Куц., Іоанна, Нїла, Арсена, Сїсіона, Давїила, Сранїона, Макарїа, Пїмена. 9. Пн. Зачатїе пресв. Дѣвы Марїа. 10. Сб. Св. Николая Смириск. чудотворца. 11. Вс. 3-е воскр. по посту Иснакацъ. *Зановнїе на постъ св. Іакова.* 12. Пн. Мнны, Гєрмегена, Елгафа, Іоанна и Алексїа чеа. Божїа. 13. Вт. Кернелїа сотника. Симеона, сродн. Господня, Поликарпа еп. 15. Чт. Евстратїа, Авксентїа, Евгєнїа, Ореста и Мардарїа. 17. Сб. Св. Іакова нїсїб., Маруфя пуст. и Мелїтїа еп. 18. Вс. 4-е воскр. по посту Иснакацъ. 19. Пн. Патр. Игнатїа Богоносца, Аддея и еп. Маруфа. 20. Вт. Θεопомпа еп., Θεона муч. и 4 воиновъ: Васса, Евсєнїа, Евтїхїа и Васїлида. 22. Чт. Индїсы и Домнн, Главерїа пресв. и 20 т. муч., въ Нїкодїмїа сожжен. 24. Сб. Св. Давида пр. и Іакова апост. 25. Вс. 5-е воскр. по посту Иснакацъ. 26. Пн. Св. Стефана первоуч. 27. Вт. Свн. апп. Петра и Павла. 29. Чт. св. Іакова ап. и Іоанна еванг. *Зановнїе на Рождественскїй постъ.* 31. Сб. Св. Василїа Великаго, Григорїа Нїсск., Сильвестра и Ефрема Сирїна.

# Магометанскій календарь на 1911 г., по-магом. на 1329 — 1330 г. Гиджръ.

(Эмиграции изъ Мекки въ Медину Магомета).

Названіе дней по-магометански.	Чис. зунн. мѣсяца.	Названіе зунн по-магометански и означеніе праздниковъ магометанскихъ. Начало 1329 г. по эрѣ Гиджръ (Мухррамъ 1-й м. 21 декабря 1910 г.).	Названіе дней по-русски.	Число.	Мѣсяцы по-русски.
Пидже-Шенби	1	Сафаръ (2-й мѣсяць, 29 дней).	Четвергъ	20	Января.
Джумга	1	Рабигуль-Эвель (3-й мѣсяць, 30 д.).	Пятница	18	Февраля.
Сегъ-Шенби	12	Д. празд. „Мавлюде-Нилби“, въ честь рожд. Магомета прор.	Вторникъ	1	М рта.
Якъ-Шенби	1	Рабигуль-Ахиръ (4-й мѣсяць, 29 д.).	Суббота	19	„
Ду-Шенби	1	Джемадуль-Эвель (5-й мѣсяць, 30 д.).	Воскрес.	17	Апрѣля.
Чааръ-Шенби	1	Джемадуль-Ахиръ (6-й мѣсяць, 29 д.).	В.орникъ	17	М а я.
Пидже-Шенби	1	Раджабъ (7-й мѣсяць, 30 дней).	Среда	15	І ю н я.
Сегъ-Шенби	27	Д. празд. (Возв. Магом. прр. на небо).	Понед.	11	І ю л я.
Шенби	1	Шаабанъ (8-й мѣсяць, 29 дней).	Пятница	15	„
Шенби	15	Д. празд. (Бираатъ, т. е. прѣдопрѣд.).	Суббота	30	„
Якъ-Шенби	1	Рамазанъ (9-й мѣсяць, 30 дней). (Ночь въ честь праздниковъ откровенія Божія Магомету прор.).	Воскрес.	14	Августа.
Джумга	27	Д. праздни. (Явмуль-Кандръ и кануна его, т. е. ночь на 27-й „Лайлиль-Кандръ“, ночь могущества, въ честь скончат. откров. Божія прор. Магомету, въ 40 годъ его рожд. на горѣ Хира, въ Меккѣ, послѣ заката солнца, 609 года).	Пятница	9	Сентября.
Ду-Шенби	29	Д. праздника „Арафа“, кануль Алдифитра.	Понед.	12	„
Сегъ-Шенби	1	Шеваль (10-й мѣс. 29 д.), съ 1-го по 3-е, праздникъ „Айдифитръ“, въ честь торжествен. призыв. народа къ эрѣ Незданъ.	Вторникъ	13	„
Чааръ-Шенби	2		Среда	14	„
Пидже-Шенби	3		Четвергъ	15	„
Чааръ-Шенби	1	Зуль-Кааде (11-й мѣсяць, 30 дней).	Среда	12	Октября.
Джумга	1	Зуль-Хиджа (12-й мѣсяць, 29 дней).	Пятница	11	Ноября.
Шенби	9	Д. празд. „Арафа“, въ честь соединенія Адама съ Евой на землѣ по изгнаніи ихъ.	Суббота	19	„
Якъ-Шенби	10	Дни праздника „Айди-Курбанъ“, въ честь жертвопринош. пророкомъ Авраамомъ сына своего Исмхила. Въ эти дни совершаются торжественныя молебствія въ городѣ Меккѣ вокругъ большой мечети Каабы соверш. это мусульм. получаютъ титуль „хаджи“; всѣ мусульмане должны приносить въ жертву барана, яже котораго идетъ бѣднымъ.	Воскр.	20	„
Ду-Шенби	11		Понед.	21	„
Сегъ-Шенби	12		Вторникъ	22	„
Шенби	1	Мухррамъ. Новый годъ, по эрѣ Гиджръ 1330 г. (1-й мѣсяць, 30 дней).	Суббота	10	Декабря
Ду-Шенби	10	Д. празд. „Ашура“, въ честь милости Божией (10 прор. по сунниту, а по толку шиитовъ „Матимъ“, д. траура по убіеніи Хасана и Хуссейна, внуковъ прор. Магомета).	Понед.	19	„

# ЕВРЕЙСКИЙ КАЛЕНДАРЬ

на 1911 годъ, по-еврейски на 5671—5672 годъ.

Русск. счисленіе			ЕВРЕЙСКОЕ СЧИСЛЕНІЕ		
Мѣсяцы.	Ч.	Дня.	Мѣсяцы.	Ч.	Праздники и посты.
Январь	1	Сб.	Тейвейсь (29 д.)	14	
"	17	Пн.	Швотъ (30 д.)	1	Новомѣсячіе Швотъ.
"	31	Пн.	"	15	Хамишо Оссоръ бишвотъ.
Февраль	15	Вт.	"	30	1-й день новомѣсячія Адоръ.
"	16	Ср.	Адоръ (29 д.)	1	2-й день новомѣсячія Адоръ.
"	28	Пн.	"	13	Постъ Эсаври.
Мартъ	1	Вт.	"	14	Пуримъ, избавленіе отъ Амана.
"	2	Ср.	"	15	Шушанъ Пуримъ.
"	17	Чт.	Ниссонъ (30 д.)	1	Новомѣсячіе Ниссонъ.
"	31	Чт.	"	15	1-й день Пасхи.
Апрѣль	1	Пт.	"	16	2-й день Пасхи.
"	6	Ср.	"	21	7-й день Пасхи.
"	7	Чт.	"	22	8-й день Пасхи.
"	15	Пт.	"	30	1-й день новомѣсячія Иоръ.
"	16	Сб.	Иоръ (29 д.)	1	2-й день новомѣсячія Иоръ.
М а й	3	Вт.	"	18	Лагъ Бейомеръ, 33-й день считаа Оймера.
"	15	Вс.	Сивонъ (30 д.)	1	Новомѣсячіе Сивонъ.
"	20	Пт.	"	6	1-й день Пятидесятницы.
"	21	Сб.	"	7	2-й день Пятидесятницы.
Іюнь	13	Пн.	"	30	1-й день новомѣсячія Тамузъ
"	14	Вт.	Тамузъ (29 д.)	1	2-й день новомѣсячія Тамузъ.
"	30	Чт.	"	17	Шиво-Оссоръ Бетамузъ, постъ разруш. Іерус.
Іюль	13	Ср.	Овъ (30 дней)	1	Новомѣсячіе Овъ.
"	21	Чт.	"	9	Ташо-беовъ, постъ разрушенія храма.
"	27	Ср.	"	15	Хамишо-Оссоръ беовъ.
Августъ	11	Чт.	"	30	1-й день новомѣсячія Элузъ
"	12	Пт.	Элузъ (29 д.)	1	2-й день новомѣсячія Элузъ.
Сентябрь.	10	Сб.	Тишри (30 д.)	1	1-й день Ройшъ-Гашоно. Новый годъ (5671)
"	11	Вс.	"	2	2-й день Ройшъ-Гашоно.
"	12	Пн.	"	3	Постъ убіенія Гедалии
"	19	Пн.	"	10	Іоймъ-Кипуръ, день прощенія, строг. постъ
"	24	Сб.	"	15	1-й день Сукойсь-Кущей.
"	25	Вс.	"	16	2-й день Сукойсь-Кущей.
"	30	Пт.	"	21	Гашано-Раббо, великій день Гашано.
Октябрь	1	Сб.	"	22	Шмини Ацересъ.
"	2	Вс.	"	23	Симхасъ-Тойро.
"	9	Вс.	"	30	1-й день новомѣсячія Хешвонъ.
"	10	Пн.	Хешвонъ (30 д.)	1	2-й день новомѣсячія Хешвонъ.
Ноябрь	8	Вт.	"	30	1-й день новомѣсячія Кислейвъ.
"	9	Ср.	Кислейвъ (3 д.)	1	2-й день новомѣсячія Кислейвъ.
Декабрь	3	Сб.	"	25	1-й день 8-дневн. пради. Хануко Маккавеевъ.
"	8	Чт.	"	31	1-й день новомѣсячія Тейвейсь.
"	9	Пт.	Тейвейсь (29 д.)	1	2-й день новомѣсячія Тейвейсь.
"	18	Вс.	"	10	Ассоро-бетейвейсь, постъ осады Іерусалима
"	31	Сб.	"	23	



## Россійскій Императорскій Домъ.

Его Императорское Величество, Государь Императоръ Николай Александровичъ, Самодержецъ Всероссійскій, родился въ 1868 году, 6 мая (тезоименитство 6 декабря).

### *Августѣйшая Родительница ГОСУДАРЯ ИМПЕРАТОРА,*

Ея Императорское Величество, Государыня Императрица Марія Фёдоровна, родилась въ 1847 году, 14 ноября (тезоименитство 22 июля); была въ супружествѣ съ Императоромъ Александромъ III (въ Б. въ почилъ 20 октября 1894 года).

### *Августѣйшая Супруга ГОСУДАРЯ ИМПЕРАТОРА,*

Ея Императорское Величество, Государыня Императрица Александра Фёдоровна, род. въ 1872 г., 25 мая (тезоим. 23 апрѣля); въ супружествѣ съ 14 ноября 1894 г. Дочь Великаго Герцога Гессенскаго Людвига IV и Супруги Его Великой Герцогини Алисы.

Его Императорское Высочество, Наслѣдникъ Цесаревичъ и Великій Князь Алексѣй Николаевичъ, родился въ 1904 году, 30 июля (тезоименитство 5 октября).

### *Августѣйшія Дочери ГОСУДАРЯ ИМПЕРАТОРА:*

Ея Императорское Высочество, Великая Княжна Ольга Николаевна, родилась въ 1895 году, 5 ноября (тезоименитство 11 июля).

Ея Императорское Высочество, Великая Княжна Татьяна Николаевна, родилась въ 1897 году, 29 мая (тезоименитство 12 января).

Ея Императорское Высочество, Великая Княжна Марія Николаевна, родилась въ 1899 году, 14 июня (тезоименитство 22 июля).

Ея Императорское Высочество, Великая Княжна Анастасія Николаевна, родилась въ 1901 году, 5 июня (тезоименитство 22 декабря).

### *Августѣйшій Братъ ГОСУДАРЯ ИМПЕРАТОРА,*

Его Императорское Высочество, Великій Князь Михайль Александровичъ, родился въ 1878 году, 22 ноября (тезоименитство 22 ноября).

### *Августѣйшія Сестры ГОСУДАРЯ ИМПЕРАТОРА:*

Ея Императорское Высочество, Великая Княгиня Ксенія Александровна, (см. далѣе).

Ея Императорское Высочество, Великая Княгиня Ольга Александровна, родил. въ 1882 г., 1 июня (тезоим. 11 июля). Въ супружествѣ съ 27 июля 1901 г. съ Его Высочествомъ Принцемъ П. тромъ Александровичемъ Ольденбургскимъ.

### *Августѣйшіе Дяди и Тетки ГОСУДАРЯ ИМПЕРАТОРА,*

Ея Императорское Высочество, Великая Княгиня Марія Павловна, родилась въ 1854 году, 2 мая (тезоименитство 22 июля); была въ супружествѣ съ Его Императорскимъ Высочествомъ, Великимъ Княземъ Владиміромъ Александровичемъ († 4 февраля 1909 г.).

*У нея дѣти:* Его Императорское Высочество, Великій Князь Кирилль Владиміровичъ, родился въ 1876 году, 30 сентября (тезоименитство 11 мая); Супруга Его, Ея Императорское Высочество, Великая Княгиня Викторія Фёдоровна, родилась въ 1876 году 12 ноября (тезоименит. 1 июня); *у него дѣти:* Ея Высочество, Княжна Марія Кирилловна, родилась въ 1907 г. 20 янв. (тезоименит. 22 июля) и Ея Высочество, Княжна Кира Кирилловна, родилась въ 1909 г. 23 апрѣля (тезоименитство 28 февраля).

Его Императорское Высочество, Великій Князь Борисъ Владиміровичъ, родился въ 1877 году, 12 ноября (тезоименитство 2 мая); Великій Князь Андрей Владиміровичъ, родился въ 1879 году, 2 мая (тезоименитство 30 ноября), Великая Княгиня Елена Владиміровна, родилась въ 1882 году, 17 января (тезоименитство 21 мая). Въ супружествѣ съ 16 августа 1902 года съ Его Королевскимъ Высочествомъ, Королевичемъ Греческимъ Николаемъ Георгиевичемъ.

Ея Императорское Высочество, Великая Княгиня Елисавета Фёдоровна, родилась въ 1864 году, 20 октября (тезоименитство 5 сентября); была въ супружествѣ съ Его Императорскимъ Высочествомъ, Великимъ Княземъ Сергіемъ Александровичемъ († 4 февраля 1905 г.).

Его Императорское Высочество, Великій Князь Павелъ Александровичъ, родился въ 1860 г., 21 сентября (тезоименитство 29 июня); былъ въ супружествѣ съ Ея Императорскимъ Высочествомъ, Великою Княгинею Александрою Георгиевною († 12 сентября 1891 г.). *У него дѣти:* Его Императорское Высочество, Великій Князь Дмитрій Павловичъ, родился въ 1891 г., 6 сент. (тезоим. 21 сент.); Ея Императорское Высочество, Великая Княгиня Марія Павловна, род. въ 1890 г., 6 апрѣля (тезоим. 22 июля). Въ супружествѣ съ 20 апрѣля 1908 г. съ Его Королевскимъ Высочествомъ, Принцемъ Вильгельмомъ Шведскимъ, Герцогомъ Сюдерманландскимъ.



Ея Императорское Высочество, Великая Княгиня Марія Александровна, родилась въ 1853 г., 5 октября (тезоименитство 22 июля); была въ супружествѣ съ Его Королевскимъ Высочествомъ, Принцемъ Альфредомъ-Эрнестомъ-Альбертомъ Великобританскимъ, Герцогомъ Саксенъ-Кобургъ-Готскимъ.

Ея Императорское Высочество, Великая Княгиня Александра Іосифовна, родилась въ 1830 г., 26 июня (тезоименитство 23 апрѣля); была въ супружествѣ съ Его Императорскимъ Высочествомъ, Великимъ Княземъ Константиномъ Николаевичемъ († 13 янв. 1892 г.) У нея дѣтки: Его Императорское Высочество, Великій Князь Николай Константиновичъ, родился въ 1850 году, 2 февраля (тезоименитство 6 декабря).

Его Императорское Высочество, Великій Князь Константинъ Константиновичъ, род. въ 1858 г., 10 авг. (тезоим. 21 мая). Супруга Его, Ея Императорское Высочество, Великая Княгиня Елисавета Мавриковна, род. въ 1865 г., 13 янв. (тезоимен. 5 сентября). У нихъ дѣтки: Ихъ Высочества: Князь Іоаннъ Константиновичъ, род. въ 1886 г., 23 июня (тезоименит. 24 июня); Князь Гавріилъ Константиновичъ, род. въ 1887 г., 3 июля (тезоимен. 13 июля); Князь Константинъ Константиновичъ род. въ 1890 г., 20 декабря (тезоимен. 21 мая); Князь Олегъ Константиновичъ, род. въ 1892 г., 15 нояб. (тезоим. 20 сент.) Князь Игорь Константиновичъ, род. въ 1894 г., 29 мая (тезоимен. 5 июня); Князь Георгій Константиновичъ, родился въ 1903 году, 23 апрѣля (тезоименитство 23 апрѣля); Княжна Татьяна Константиновна, род. въ 1890 г. 11 января (тезоимен. 12 янв.); Княжна Вѣра Константиновна, род. въ 1906 г., 11 апрѣля (тезоимен. 17 сентября).

Его Императорское Высочество, Великій Князь Дмитрій Константиновичъ, родился въ 1860 г., 1 июня (тезоимен. 21 сентября).

Ея Королевское Величество, Королева Эллиновъ Ольга Константиновна, род. въ 1851 г., 22 авг. (тезоимен. 11 июля); въ супружествѣ съ Его Величествомъ, Королемъ Эллиновъ Георгомъ I.

Ея Императорское Высочество, Великая Княгиня Вѣра Константиновна, род. въ 1854 г., 4 февраля (тезоимен. 17 сент.); была въ супружествѣ съ Его Королевскимъ Высочествомъ, Герцогомъ Вильгельмомъ Евгениемъ Виртембергскимъ.

Его Императорское Высочество, Великій Князь Николай Николаевичъ, родил. въ 1856 г., 6 ноября (тезоимен. 27 июля). Супруга Его, Ея Императорское Высочество, Великая Княгиня Анастасія Николаевна, род. въ 1867 г., 23 декабря (тезоим. 22 дек.).

Его Императорское Высочество, Великій Князь Пѣтръ Николаевичъ, родил. въ 1864 г., 10 января (тезоименит. 29 июня). Супруга Его, Ея Императорское Высочество, Великая Княгиня Милица Николаевна, род. въ 1866 г., 14 июля (тезоименит. 19 июля). У нихъ дѣтки: Ихъ Высочества: Князь Романъ Петровичъ, родился въ 1896 г., 5 октября (тезоименит. 19 июля); Княжна Марина Петровна, род. въ 1892 г., 28 февраля (тезоименит. 28 февр.); Княжна Надежда Петровна, род. въ 1898 г., 3 марта (тезоименитство 17 сентября).

Его Императорское Высочество, Великій Князь Николай Михайловичъ, род. 1859 г., 14 апрѣля (тезоименитство 6 дек.).

Его Императорское Высочество, Великій Князь Михаилъ Михайловичъ, родился въ 1861 году, 4 октября (тезоименитство 8 ноября).

Его Императорское Высочество, Великій Князь Георгій Михайловичъ, родился въ 1863 году, 11 августа (тезоимен. 26 ноября). Супруга Его, Ея Императорское Высочество, Великая Княгиня Марія Георгиевна, родилась въ 1876 году, 20 февраля (тезоименитство 22 июля). У нихъ дочери: Ихъ Высочества: Княжна Нина Георгиевна, родилась въ 1901 году, 7 июня (тезоименитство 14 января); Княжна Ксения Георгиевна, родилась въ 1903 году, 9 августа (тезоименитство 24 января).

Его Императорское Высочество, Великій Князь Александръ Михайловичъ, родился въ 1866 году, 1 апрѣля (тезоименитство 30 августа). Супруга Его, Ея Императорское Высочество, Великая Княгиня Ксения Александровна родилась въ 1875 году, 25 марта (тезоименитство 24 января). У нихъ дѣтки: Ихъ Высочества: Князь Андрей Александровичъ, родился въ 1897 году, 12 января (тезоименитство 30 ноября); Князь Феодоръ Александровичъ, родился въ 1898 г., 11 дек. (тезоименит. 16 мая); Князь Никола Александровичъ, родился въ 1900 году, 4 января (тезоимен. 24 июня); Князь Дмитрій Александровичъ, родился въ 1901 году, 2 августа (тезоимен. 26 октября); Князь Ростиславъ Александровичъ, родился въ 1902 г., 11 ноября (тезоименитство 14 марта); Князь Василий Александровичъ, родился въ 1907 г., 24 июня (тезоименитство 2 августа); Княжна Ирина Александровна, родилась въ 1895 г., 3 июля (тезоименитство 5 мая).

Его Императорское Высочество, Великій Князь Сергій Михайловичъ, родился въ 1869 г., 25 сентября (тезоименитство 25 сентября).

Ея Императорское Высочество, Великая Княгиня Анастасія Михайловна, родилась въ 1860 г., 16 июля (тезоименитство 22 декабря); была въ супружествѣ съ Его Королевскимъ Высочествомъ, Великимъ Герцогомъ Мекленбургъ-Шверинскимъ Фридрихомъ Фридриховичемъ.

# Историческій указатель главнѣйшихъ для Россіи событій отъ начала Русскаго Государства.

862. Начало Русскаго государства: признание Рюрика, Синеуса и Трувора.
988. Крещение Руси.
1028. Вел. кн. Ярославъ издаеть первые письменные законы—„Русская Правда“.
1054. Раздѣленіе Руси на удѣлы.
1147. Основаніе Москвы.
1223. Первое изшествіе татаръ на Россію.
1244. Битва на Калкѣ.
1238. Битва съ татарами (Батый) на рѣкѣ Сити. Татары сожгли Москву.
1240. Начало монгольскаго ига.
1242. Ледовое побоище Александра Невского съ нѣмцами (5 апр.).
- 1328—1340. Первый вел. князь московскій Іоаннъ I Калита.
1328. Основаніе Московскаго государства.
- 1363—1389. Дмитрій Донской.
1380. Куликовская битва (8 сент.).
- 1389—1425. Василий I.
1395. Нашествіе Тамерлана.
- 1425—1462. Василий II Темный.
1458. Отдѣленіе юго-запад. церкви отъ сѣверо-восточной.
- 1462—1505. Іоаннъ III.
1478. Паденіе Новгорода.
1480. Освобожденіе отъ татарскаго ига.
1491. Появленіе первой печат. книги на церковно-славянскомъ языкѣ.
1497. Изданіе „Судебника“ Іоанна III.
- 1505—1533. Первый царь московск. Василий III Іоанновичъ.
1510. Паденіе Пскова (13 янв.).
1523. Присоединеніе Сѣвери. княж. (последн. удѣл.).
- 1533—1584. Іоаннъ IV Грозный.
1551. Стоглавый соборъ въ Москвѣ (7 фев.).
1552. Взятіе Казани.
1563. Издана первая книга въ Москвѣ Иваномъ Федоровичемъ (19 апр.).
1582. Завоеваніе Сибири Ермакомъ.
- 1584—1598. Феодоръ Іоанновичъ.
1589. Учрежденіе патриаршества (Іюль, 23 янв.).
1590. Прикрьпленіе крестьянъ.
1598. Прекращеніе династіи Рюриковичей.  
— Соборъ въ Москвѣ для избранія царя. Избранъ Борисъ Годуновъ (14 фев.).
- 1598—1605. Борисъ Годуновъ.
- 1605—1606. Лжедмитрій I.
- 1606—1610. Василий Ивановичъ Шуйскій.
- 1608—1610. Осада Троицкой Лавры.
1610. Призваніе Москвы королю польск. Владиславу IV.
1612. Освобожденіе Москвы отъ поляковъ. Победа кн. Пожарскаго (24 авг.).
1613. I-й Великій земскій соборъ. Избраніе царя Михаила Феодоровича Романова (21 фев.).
- 1613—1645. Михаилъ Феодоровичъ Романовъ.
1617. Столбовскій договоръ со Швеціей (21 ф.).
- 1645—1676. Алексѣй Михайловичъ.
1649. Изданіе Соборнаго Улоденія.
1654. Присоединеніе Малороссіи (8 янв.).  
— Исправленіе богослуж. книгъ. Начало раскола.
- 1668—1671. Бунтъ Степана Разина.
- 1676—1682. Феодоръ Алексѣевичъ.
1682. Уничтоженіе мѣстничества.
- 1682—1689. Правленіе царевны Софіи.
1682. Стрѣлечій бунтъ.
1686. Начало регулярнаго войска въ Россіи.
- 1689—1725. Петръ I Алексѣевичъ Великій, первый Императоръ Всероссійскій.
1695. Начало флота въ Россіи.
1700. Начало лѣтосчислен. отъ Рожд. Христ. (съ 1 янв.).
- 1700—1721. Великая Сѣверная война съ Швеціей.
1702. Дозволеніе издавать газеты въ Россіи (16 дек.).
1703. Выходъ первой газеты въ Москвѣ церковн. шрифтомъ (2 янв.).  
— Основаніе Петербурга (16 мая).
1706. Начало печатанія гражданскимъ шрифтомъ.
1708. Первое раздѣленіе Россіи на губерніи (18 дек.).
1709. Полтавская битва со шведами (27 июня).
1711. Учрежденіе Правительств. Сената (22 ф.).
1713. Перенесеніе столицы изъ Москвы въ С.-Петербургъ (8 мая).
1714. Учрежденіе перваго воспитательнаго женск. вѣдѣнія въ С.-Петерб. (5 мая).
1716. Изданіе воинскаго устава (30 марта).
1721. Учрежденіе Св. Синода (25 янв.).  
— Ништадтскій миръ со Швеціей (30 авг.).  
— Принятіе Петромъ I императорскаго титула (22 окт.).
1722. Табель о рангахъ.
- 1725—1727. Екатерина I Алексѣевна.
1726. Открытіе Академіи Наукъ (27 дек.).
- 1727—1730. Петръ II Алексѣевичъ.
- 1730—1740. Анна Іоанновна.
- 1740—1741. Іоаннъ VI Антоновичъ.
- 1741—1761. Елизавета Петровна.
1743. Уничтоженіе смертной казни (24 марта).
1753. Уничтоженіе внутреннихъ таможенъ. (20 дек.).
1755. Открытіе университета въ Москвѣ (12 янв.).
1756. Изданіе указа объ учрежденіи постоянного русскаго театра (30 авг.).
- 1761—1762. Петръ III Феодоровичъ.
- 1762—1796. Екатерина II Алексѣевна.
1763. Учрежденіе воспитател. дома въ Москвѣ (26 авг.).
1764. Основаніе Академіи Художествъ (4 иб.).
1768. Учрежденіе ассигнаціоннаго банка (29 д.).
1772. Присоединеніе Бѣлоруссіи (25 июля).
- 1773—1774. Пугачевскій бунтъ.
1783. Дозволеніе частная типографія (15 янв.).  
— Присоединеніе Крыма и Кубани (8 ап.).  
— Принятіе подданства Россіи царемъ Карталинскимъ Кахетинск. (грузин.) Праксіемъ (29 сен.).

1783. Учреждение Министерства Государственных Имуществ (25 дек.).
1785. Надание городского положения (21 апр.).
1786. Надание уставъ народа училищъ (5 авг.).
1795. Присоединение Литвы (15 апр.).
- 1796—1801. Павелъ I Петровичъ.
1797. Надание закона объ Императорской Фамилии (о престолонаследіи) (5 апр.).
1799. Учреждение Медико Хирургической Академіи.
- 1801—1825. Александръ I Павловичъ.
1801. Присоединение Грузіи.
- Уничтоженіе пытокъ.
- Учреждение Государств. Совѣта (30 мар.).
- Уничтоженіе тайной канцеляріи (25 сен.).
1802. Учреждение министерствъ.
- Основаніе Дерптскаго (Юрьевскаго) университета.
1803. Присоединение Мингрелии.
1804. Учреждение Харьков. и Казанск. университетовъ.
- 1805—1812. Война съ Наполеономъ.
1807. Тильзитскій миръ (25 іюня).
1808. Воспрещеніе продаж. на рынкахъ людей (14 іюня).
- 1808—1809. Война со Швеціей.
1809. Фридрихсгамскій миръ со Швеціей, присоединение Финляндіи (5 сент.).
1810. Присоединение Имеретіи.
1811. Учреждение Царско-Сельскаго лицей.
1812. Бухарестскій миръ: присоедин. Бессарабіи (16 мая).
- Вторженіе Наполеона въ Россію (12 іюл.).
- Бородинская битва (26 авг.). Вступленіе французовъ въ Москву (2 сент.).
- Выходъ французовъ изъ Москвы (11 окт.). Выходъ послѣднихъ французск. войскъ изъ Россіи (27 дек.).
1814. Открытіе Публичной бібліотеки въ С.-Петербургъ (2 янв.).
- Взятіе Парижа (19 марта).
1819. Учреждение С.-Петербургскаго универс.
- 1825—1855. Николай I Павловичъ.
1825. Декабристы (14 дек.).
1827. Взятіе Эривани (1 окт.). Битва при Наваринѣ (18 октября).
1828. Открытіе Александровск. университета въ Гельсингфорсѣ (19 сент.).
- Учреждение технологическаго института въ С.-Петербургъ.
1829. Адрианопольскій миръ (3 сент.).
1830. Учрежд. Военной Академіи въ С.-Петербургъ (4 окт.).
1831. Взятіе Варшавы (27 авг.).
1833. Надание Свода Законовъ (31 янв.).
1834. Учрежд. универс. св. Владимира (27 іюл.).
1835. Учреждение училища правовѣд. (10 іюл.).
1836. I-я жел. дор. въ Россію—до Павловск.
1838. Учреждение Пулковской астрономич. обсерваторіи.
1839. Возсоединен. униатовъ. Іосифъ Сивашко.
1840. Введеніе счета на серебро (31 дек.).
1851. Открытіе Николаевской жел. д. (1 нояб.).
- 1854—1855. Осада Севастополя.
- 1855—1861. Александръ II Николаевичъ.
1856. Парижскій миръ (14 марта).
1856. Упраздненіе военныхъ поселеній (25 д.).
1858. Айгунскій трактатъ: присоединение Приамурскаго края (16 мая).
1859. Взятіе Гуниба и плѣнь Шамиля (26 авг.).
1861. Отмѣна крѣпостного права (19 февр.).
1863. Отмѣна откупной системы (1 янв.).
- Отмѣна телесныхъ наказаній и положенія клеймъ по судеб. приговор. (17 янв.).
1864. Положеніе о земскихъ учрежд. (1 янв.).
- Учреждение Новороссійскаго универс. (11 июля).
- Новыя судеб. уставы (20 нояб.).
1865. Взятіе Ташкента (16 іюня).
1866. Указъ о гласномъ судопроизводств. (6 апр.).
1868. Взятіе Самарканда (2 мая).
1869. Учреждение Варшавск. университета.
1870. Новое городское положеніе (16 июля).
1873. Покореніе Хивы.
1874. Уставъ вѣссловн. воинск. повинности.
1876. Присоединение Коканскаго ханства.
- 1877—1878. Русско-Турецкая война.
1878. Берлинскій трактатъ: рассмотрѣніе Санъ-Стефанскаго договора между Россіей и Турціей (13 іюня—13 июля).
1881. Кончина императора Александра II (Імр.).
- 1881—1894. Александръ III Александровичъ.
1881. Присоединение къ Россіи Ахал-Текинской территоріи (6 мая).
1883. Открытіе историческ. музея въ Москвѣ.
1885. Открытіе морскаго канала въ СПБ.
1886. Открытіе Закаспійской жел. дор.
1888. Открытіе Томскаго университета.
1891. Въ г. Владивостокѣ закладка Сибирской ж. д.
- Наданіе закона объ узаконеніи и усыновленіи дѣтей (12 марта).
1891. Смерть Императора Александра III (21 октября) и восш. на престолъ Императора Николая II.
1896. Сынцел. корон. Императора Николая II (14 мая).
1897. Всеобщая перепись населенія Россіи (28 янв.).
1898. Объявленіе предложенія Госуд. Импер. Николая Александровича о всеобщемъ разоруж. (12 авг.).
1900. Отмѣна ссылки.
- 1900—1901. Война съ Китаемъ.
1903. Манифестъ о пересмотрѣ законоположеній о сельскомъ состояніи (25 февр.).
- Утверждено новое угодное уложеніе.
- Утверженіе положенія о земскомъ хозяйствѣ въ сѣверо- и юго-западныхъ губ. (2 апр.).
- Учреждение главнаго управленія торговаго мореплаванія и портовъ (10 іюня).
- 1904—1905. Война съ Японіей (27 і—29/а).
1904. Отмѣна телеснаго наказанія крестьянъ по приговорамъ волостныхъ судовъ.
1905. Манифестъ 17 окт. объ умиротвореніи внутренней смуты, о неизбѣжности основныхъ основъ государства и о политическихъ свободахъ.
1906. Учреждение Государств. Думы (20 февр.).
- I-я Государств. Дума (27 апр.—9 июля).
- Указъ о вых. крестьянъ изъ общины (9 нояб.).
1907. Отмѣна выкупныхъ платежей (1 янв.).
- II-я Государств. Дума (20 ф.—3 іюня).
- Новый избирательный законъ (3 іюня).
- III-я Государств. Дума (3 нояб.).

## Главнѣйшія событія изъ исторіи Сибири.

1581. 26 окт. Ермакъ вступилъ въ столицу Сибирскаго царства, Искеръ.
1584. Съ 5 на 6 авг. Смерть Ермака.
1586. Построенъ городъ Тюмень.
1587. Основ. г. Тобольскъ.
1590. Начало сибирской колонизаціи.
1593. Основ. г. Целинскъ, Березовъ и Сургутъ.
1593. Начало осмысли въ Сибирь.
1594. Основ. г. Тара.
1595. Основ. г. Обдорскъ.
1596. Основ. Нарымскій острогъ (Нарымъ).
1598. Основ. г. Верхотурье.
1600. Основ. г. Туринскъ.
1604. Основ. г. Томскъ.
1607. Основ. г. Туруханскъ.
1618. Построены Кузнецкій и Енисейскій острога.
1621. Построенъ Ачинскій острогъ.
1623. Основ. Туринскій желѣзный заводъ.
1628. Основ. Красный Яръ (Красноярскъ).
- Основ. Канскій острогъ (Канскъ).
1629. Сибирь раздѣлена на 2 области: Тобольскую и Томскую.
1630. Построенъ Илимскій острогъ (Илимскъ).
- Основ. Киренскій острогъ (Киренскъ).
1632. Основ. Якутскій острогъ (Якутскъ).
1635. Основ. Олекминскій острогъ (Олекминскъ).
1637. Учрежд. въ Москвѣ Сибирскій приказъ, въ которомъ сосредоточено управленіе Сибирью.
1638. Основ. Верхоянскъ.
- Впервые привезенъ въ Россію чай.
1641. Заложенъ Верхоянскій острогъ.
1643. Первая русская экспедиція на Амуръ.
1644. Основ. Наянеколымское зимовье.
1648. Построенъ Баргузинскій острогъ (Баргузинъ).
- Положено начало г. Нижнеудинску.
- Построенъ Косой острожокъ (Охотскъ).
- Открытіе Дежневымъ пролива, нынѣ называемаго Беринговымъ.
1649. Основ. Верхнеудинскій острогъ (Верхнеудинскъ).
- 1649—1650. Занятіе Хабаровымъ Амура.
1651. Основ. Албазинъ.
1652. Основ. Иркутское зимовье (Иркутскъ).
1653. Основ. Балаганскій острогъ (Балаганскъ).
1654. Основ. Нерчинскій острогъ (Нерчинскъ).
1654. Первое русское посольство въ Китай.
1655. Созданъ въ Сибирь расколуучитель Аввакумъ.
1658. Начало торгов. сношеній съ Китаемъ.
1661. Иркутское зимовье—острогъ перенесено на прав. берегъ р. Ангара.
1663. Основ. слоб. Царево-Городище (Курганъ).
1666. Основ. Селенгинскъ.
1667. Первая выходка на Уралъ цѣстныхъ камней и мѣдной руды.
1668. Учрежденіе Сибирской митрополіи.
1670. Посольство боярскаго сына Милонана изъ Нерчинска въ Пекинъ съ предложеніемъ китайскому богдыхану вступить въ русское подданство.
1670. Основ. дер. Коркина (съ 1782 г. переименован. въ г. Ишимъ).
1672. 8 дек., близъ г. Иркутска заложенъ Вознесенскій мужской монастырь.
1672. Въ Москвѣ составлена сводная карта Сибирской земли.
1676. Открытіе рудныхъ месторожденій нынѣшняго Нерчинскаго горн. округа.
1686. Иркутскій острогъ переименованъ въ городъ.
1689. Нерчинскій трактатъ.
1697. Учрежд. таможи въ Нерчинскъ.
1698. Начало караванной торговли Россіи съ Китаемъ.
- Указом. о сборѣ пошлинъ въ Сибирскихъ городахъ.
1700. Учрежд. приняты рудоконныхъ дѣлъ.
1702. Откр. мѣдная руда въ Уральскомъ хр.
1703. Откр. школа въ Тобольскѣ для обуч. дѣтей духовенства.
1706. Учрежд. иркутское виваріатство.
1708. Учрежд. Сибирская губернія.
1709. Основ. Бійская крѣпость.
1710. Введено въ Сибири губернскаго управленіе.
1713. Основ. Колывани.
1716. Основ. Омской крѣпости.
- Открытіе Охотскаго порта.
1718. Основ. Семипалатная крѣпость.
1719. Первое ученое путешествіе по Сибири Мессершмидта.
1730. Допущеніе иностранцевъ къ строенію и размноженію рудоконн. заводоу.
1722. Основ. Каинска.
1723. Открыт. руднаго местонахожденія въ Алтайскомъ горномъ округѣ.
1723. Межеваніе Иркутской провинціи.
1724. Учрежд. ежемѣсячная почта до Тобольска.
1727. Учрежд. самостоятельная Иркутская епархія. Первый епископъ, св. Иннокентій Кульчицкій.
- Основ. Килты и Троицкосавска.
- Указомъ о дозволении свободно отыскивать и обрабатывать руду въ отдаленныхъ мѣстахъ Сибири.
1728. Генеральный трактатъ между Россією и Китаемъ.
- Въ Пекинъ отправлена духовн. миссія.
1729. Первое Китайское посольство къ Россійскому двору.
1731. 26 ноябр. кончина въ Иркутскѣ. Вознесенск. монастырь св. Иннокентія, перв. епископа Иркутскаго.
1732. Открыт. въ Охотскѣ навигацкой школы.
1736. Кавенъ въ Петербургъ бывш. Иркутскій вице-губернаторъ Жолобовъ.
1738. Основ. Барнаула.
- Указом. объ отдачѣ казен. горн. заводоу въ содержаніе частнымъ людямъ.
1739. Первая русск. экспедиція въ Японію.
1740. Основ. Петропавловскій острогъ (Петропавловскій портъ).
1840. Вступили въ русск. подданство Алтайскіе калмыки.

1741. Открыт. Алеутскихъ острововъ экспедиціею Беринга.  
— Умеръ командоръ Берингъ 8 дек.
1742. «Великое трясеніе» въ Иркутскѣ.
1744. Распоряженіе о запрещеніи жечь дѣся въ Сибирск. губер., гдѣ проваживается собольный ловъ.
1745. Ревизія Сибири.  
— Правительственная экспедиція капит. Виллинга и Сарычева.
1751. Основ. Тельминской мануфактуры въ Иркут. губ.
1753. Открыт. Туркннскихъ минеральн. водъ.  
— Указомъ объ уничтоженіи внутреннихъ таможенъ и сборовъ.
1754. Ссылка въ Сибирь становится постоянною.  
— Открыт. въ Иркутскѣ школы навигаціи и геодезіи.
1755. Сильное землетрясеніе въ Иркутскѣ.
1756. Пробытіе въ Иркутскѣ первой партіи старообрядцевъ (семейскихъ).
1757. Распоряж. объ учрежд. полиціи въ Иркутскѣ.
1762. Отмѣнена отправка казен. каравановъ въ Китай и разрѣшенавольная торговля съ Китаемъ.
1763. Упраздн. Сибирскій приказъ.
1764. Изданъ указъ о наименованіи Сибири Сибирскимъ царствомъ и объ учрежденіи въ ней губерніи Иркутской.
1764. Учрежд. 4 шести-сотенныхъ полка изъ бурятъ.
1765. Открытіе вновь учрежденной Иркутской губ.
1765. Основ. Ачинск. крѣпости.
1766. Въ Барнауль устроена первая въ Россіи паровая машина.
1768. Упраздн. Сибирская митрополія.
1771. 9 окт. въ Иркутскѣ погребенъ еписк. Софроній Кристалевскій.
1777. Первый (неудачный) опытъ ичеловодства въ Сибири.
1778. Первая попытка иностранцевъ проникнуть въ русскую часть Ледовитаго моря съ востока.
1780. Открыт. въ Иркутскѣ духовной семинаріи.
1781. Открыта въ Иркутскѣ первая городская школа.
1782. Томскъ—областной городъ.
1783. Учрежд. и открыт. Иркутскаго намѣстничества.
1784. Заведена типографія въ Тобольскѣ.
1785. Открыт. въ Иркутскѣ губернской типографіи.
1786. Начало ичеловодства въ Сибири.
1787. 17 ноября открыта въ Иркутскѣ городская дума.  
— Указомъ объ отдѣчѣ Нерчинскихъ заводовъ въ вѣдомство Кабинета.
1789. Открыты главныя народн. училища въ Иркутскѣ и Тобольскѣ.  
— Основана въ Барнауль горная школа.
1790. Первое въ Сибири періодическое изданіе, въ Тобольскѣ журналъ «Иртышъ, превращающійся въ Иппокрену».
1797. Утвержд. новые штаты Тобольской и Иркутской губ.
1797. Первая мысль объ устройствѣ Обско-Енисейскаго канала.  
— Утвержд. докладъ сената объ устройствѣ отъ Иркутска до Кяхты дороги вокругъ Байкала.
1798. Открытіе въ Иркутскѣ лечеб. управы.
1799. Основ. въ Иркутскѣ ремесленный (рабочій) домъ изъ ссыльныхъ.
1803. Возстановлено Сибирское генеральн. губернаторство.
1804. Тобольская губ. раздѣлена на двѣ—Тобольскую и Томскую.
1805. 9 февр. перенесены мощи св. Иннокентія изъ Тихвинской—монастырской ц. въ соборную Вознесенскую ц.
1805. Изъ сѣв.-вост. части Иркутской губ. образована Якутская область.  
— Открыт. Иркутской гимназіи.  
— въ Иркутскѣ уѣзднаго и приходскаго училищъ.  
— Открыт. въ Нерчинскѣ духовн. уч-ща.
1809. Учрежд. Якутскаго уѣздн. училища.
1810. Открыт. Тобольск. гимназіи.
1811. Открыт. Троицкосавск. уѣздн. уч-ща.
1813. Учрежд. въ Омскѣ войскового училища Сибирск. казачьяго войска.
1816. Открыт. въ Иркутскѣ биржевого залъ.
1817. Основ. Нижнеудинск. уѣздн. училища.  
— Въ Красноярскѣ откр. уѣздн. училище.
1819. Сибирскимъ ген.-губернатор. назначенъ М. М. Сперанскій
1822. Раздѣленіе Сибири на Западную и Восточную.  
— С. Минуса переименовано въ гор. Минусинскъ.  
— Въ Иркутскѣ открыты совѣтъ главнаго управленія Восточной Сибири, губернской судъ.
1829. Открыт. Кундустуюльскаго золотосп. ключа, начало золотопромышленности.
1830. Начало золотосланія въ Енисейск. губ.  
— Открыты золот. росыши въ Киргизской степи.  
— Начались казенныя поиски золотыхъ росышей въ Нерчинскомъ окр.  
— Иркутская епархія возведена въ архіепископство.
1832. Основ. уѣздн. училища въ Ачинскѣ.  
— Разработка золот. росышей въ Нерчинскомъ округѣ.
1833. Открыты зол. росыши по р. Куенгъ.
1834. Открытіе Томской епархіи.
1835. Разрѣшена частная золотопромышленность въ Сибири.  
— Сформирована первая въ Сибири рота топографовъ для обмежеванія земель подъ колонизацію.
1836. Учрежд. въ Иркутскѣ банка сиротнательнаго дома Елиз. Мих. Медвѣдиной.
1837. Первое посѣщеніе Сибири Особою Царствующаго Дома.
1838. Открыта гимназія въ Томскѣ.  
— Учрежд. Сиротн. дома Е. М. Медвѣдиной въ Иркутскѣ.  
— Открыты золотыя росыши по р. Каръ.
1839. Умеръ графъ Сперанскій.  
— Въ Иркутскѣ открыта первая частная публичная бібліотека.

1842. Въ Иркутскѣ открыта первая частная аптека.
1843. Въ Томскѣ учрежденъ Сибирскій общественный банкъ.
1844. Начало пароходства по рѣкамъ Западной Сибири.  
— Ревнаи Восточной Сибири.
1845. Открытіе въ Иркутскѣ двинскаго института—перваго женскаго среднеучебнаго заведенія въ Сибири.  
— Возникновеніе Нилонской пустыни въ Иркутской губ.
1846. Омское казачье училище преобразовано въ Сибирскій кадетскій корпусъ.  
— Начало пароходства по оз. Байкалу.  
— Обнаружено присутствіе золота въ Олекминск. и Верхнеудинск. округахъ.  
— Повелѣно строго преслѣдовать самональное переселеніе крестьянъ изъ Россіи въ Сибирь.
1848. Учрежденъ Владиміревскій приютъ въ Красноярскѣ.
1849. Открыто устье Амура.  
— Открытіе театра въ Иркутскѣ.
1851. Основаніе Сибирскаго Отдѣла Императорскаго Русскаго Географическ. О-ва
1852. Учрежд. Якутская область.  
— Учрежд. Александринскаго приюта въ Иркутскѣ.
1853. Утвержд. новое положеніе о Лахайск. духовенствѣ.  
— Открыт. духовн. женск. училища въ Иркутскѣ.
1854. Военная экспедиція гр. Муравьева въ Амурскій край.  
— Появленіе перваго парохода по Шилкѣ и Амуру.
1855. Алтайскіе и Нерчинскіе заводы переданы изъ Министерства Финансовъ въ ведѣніе Кабинета.
1856. Балаганскъ—окружный гор. Иркут. губ.  
— Указъ объ образов. Приморской обл.
1857. Начало изданія въ Сибири официальныхъ, Тобольскихъ, Томскихъ, Енисейскихъ и Иркутскихъ вѣдомостей.  
— Верхленскъ—окружный гор. Иркут. губ.
1858. Открыт. духовн. семинаріи въ Томскѣ.  
— Переведена духовная семинарія изъ Ситхи въ Якутскѣ.
1859. Открытіе въ Иркутскѣ военной прогимназіи.  
— Опыты засолки мѣтной рыбы и приготовления икры въ Туруханск. край.  
— Воспрещеніе еврейск. въ состоянцямъ въ гвардіи, пріѣзжать изъ Россіи въ Сибирь.
1860. Открыт. въ Иркутскѣ и Енисейскѣ женск. училищ. 2-го января (позднѣе гимназіи).  
— Учрежд. въ Тюмени, Ишимѣ, Каинскѣ и Верхнеудинскѣ женск. училищъ 2-го разр. (позднѣе прогимназіи).
1860. Основанъ военный постъ Владивостокъ.  
— Образованъ Западно-Сибирскій почтовый округъ.  
— Повелѣно прекратить ссылку евреевъ въ Сибирь.
1861. Открыт. въ Иркутскѣ Михѣевской лечебницы.
1861. Учрежд. самостоятельной Енисейской епархіи.  
— Открыт. въ Якутскѣ областной типографіи.  
— Переведена въ Иркутскѣ таможня изъ Кяхты.  
— 30 и 31 декабря—сильныя землетрясенія въ Иркутской губерніи и Забайкальской области.
1862. Начало телеграфнаго сообщенія въ Сибири.  
— Начало изданія: въ Иркутскѣ—«Сибирскаго Вѣстника» и въ Кяхтѣ—«Кяхтинскаго Листка».  
— Основ. въ Троицкосавскѣ женск. училища (въ 1870 г. прогимназіи).  
— Въ Читѣ выставка сельск. произведеній Забайк. обл. (первая въ Сибири).  
— Открытіе пароходства по р. Ленѣ.  
— Учрежд. Об-ва врачей Восточной Сибири въ Иркутскѣ.  
— Начало изданія «Иркутскихъ епархиальныхъ вѣдомостей».
1861. Открыт. пароходства по р. Енисею съ торговыми цѣлями.
1861. Открыт. въ Енисейскѣ публичной бібліотеки.  
— Учрежд. биржи въ Иркутскѣ и открыт. здѣсь телеграфн. управленія.
1865. Начало изданія: въ Николаевскѣ—газеты «Восточное Поморье» и въ Читѣ—«Забайк. Област. Вѣдомостей».  
— Основ. Балаганск. инородческаго училища для бурятъ обоюго пола.  
— Открыт. въ Иркутскѣ первой частной типографіи Сивцова.  
— Умеръ въ Москвѣ почетн. гражд. Инок. Никанор. Гранезниковъ, завѣщавшій г. Иркутску значительный капиталъ на учебно-благотв. заведенія.
1866. 27 сент. открыта въ Иркутскѣ общественная реальная прогимназія (промышленное училище).  
— Основ. въ Читѣ женскаго училища (съ 1871 г. прогимназія).  
— Открыта въ Иркутскѣ сирот. ремесленная школа.
1867. 30 сент. повелѣно учредить въ Красноярскѣ гимназію (съ 1-го июля 1868 г.).  
— Якутское уезд. училище преобразовано въ прогимназію.  
— Учрежденіе должности главнаго инспектора училищъ.  
— Сибирскій кадетскій корпусъ въ Омскѣ преобразованъ въ военную гимназію.  
— Начало разработки золот. росыпей въ Верхленскомъ округѣ.
1868. Посѣщеніе Западной Сибири Великимъ Княз. Владиміромъ Александровичемъ.  
— Первая въ Иркутскѣ выставка мѣт. произведеній Восточной Сибири.  
— Откр. въ Красноярскѣ мужск. гимназ. — Основ. въ Нерчинскѣ женск. училища (позднѣе прогимназія).  
— Учрежденіе Якутской епархіи.
1869. Вторая въ Иркутскѣ выставка мѣт. произведеній Восточной Сибири.  
— Открыт. въ Якутскѣ мужск. училища.  
— « » въ Красноярскѣ

1869. Открыт. въ Иркутскѣ дѣтск. сада.
1870. — въ Нижнеудинскѣ женск. прогимназіи.
- Открыт. въ Иркутскѣ лабораторіи для сплава золота.
1871. Введено городовое положеніе 1870 г. въ Томскѣ и Красноярскѣ.
- Открыт. въ Иркутскѣ О-ва сибирскихъ охотниковъ.
1872. Учрежд. въ Иркутскѣ учительская семинаріи.
- Енисейске, Тарскомъ и Туринскомъ женскія училища преобра. въ гимназіи.
- Введено городовое положеніе въ 1870 г. въ Тобольскѣ, Иркутскѣ, Семипалатинскѣ, Тюмени и Тарѣ.
- Преобразовано Забайкальское казачье войско.
1873. Первое посѣщеніе Высочайшею Особою Восточной Сибири (Путешествіе Великаго Кн. Алексея Александровича).
- Учрежд. учительская семинаріа въ Красноярскѣ.
- Откр. женскія прогимназіи въ Ялуторовскѣ, Курганѣ и Киренскѣ.
- Открыт. въ Иркутскѣ отдѣл. Сибирск. торгов. банка.
1874. Иркутская реальная прогимназіа преобразована въ техническое училище.
- Открыт. въ Иркутскѣ юнкерск. уч.
- Основ. ремесл.-воспитат. зав. Трапезникова въ Иркутскѣ.
- Преобразов. женск. учил. 2-го разряда въ Иркутскую женск. гимназію.
- Введено городовое положеніе 1870 г. въ Якутскѣ и Анмолинскѣ.
1875. Трактатъ между Россіей и Японіей, по которому „островъ Сахалинъ весь вполнѣ будетъ принадлежать Россійской Имперіи“.
- Учрежд. въ Омскѣ мужская классич. гимназіа.
- Учрежд. въ Енисейскѣ мужск. прогим.
- Введено городовое положеніе 1870 г. въ Курганѣ, Тюкалинскѣ, Павлодарѣ, Усть-Каменогорскѣ, Маринскѣ, Ачинскѣ, Минусинскѣ, Канскѣ, Нижнеудинскѣ, Верхнеудинскѣ, Балаганскѣ, Киренскѣ, Читѣ, Селенгинскѣ, Нерчинскѣ и Троицкосавскѣ.
- Нач. промывки золота по р. Бакаджѣ.
1876. Открыт. въ Троицкосавскѣ 6-классное реальное училище.
1876. 27 февр. въ Иркутскѣ умеръ извѣст. сибирскій ученый Афан. Прокопьев. Щаповъ.
- Проведенъ телеграфъ отъ Красноярска до Енисейска.
1877. Открыт. въ Минусинскѣ публичн. мѣстнаго музея.
1878. Красноярск. женск. прогимназіа преобразована въ 7-классн. гимназію.
- Открыт. въ Минусинскѣ общественной библіотеки.
1879. Введено городовое полож. 1870 г. въ Илимскѣ и Баргузинѣ.
- Страшные пожары въ Иркутскѣ 22 и 24 июня.
1880. Открыт. женск. прогимназіи въ Минусинскѣ и Байскѣ.
- Откр. въ Иркутскѣ воен. о-фельдшерской школы.
1881. 26 окт. — 300-лѣтіе Сибири.
- Начало издаванія въ Иркутскѣ «циркуляра по Восточно-Сибирскимъ учебнымъ заведеніямъ М. Н. П.».
- Енисейская женск. прогимназіа преобразована въ 7-кл. гимназію.
- Минусинское приходск. училище преобразовано въ 3-х-классн. городск. училище (первое по времени открытія въ Восточной Сибири).
- Учрежденіе въ Иркутскѣ О-ва любителей музыки и литературы.
- Открыта переселенческая контора.
- Откр. публичн. библіотеки въ Верхнеудинскѣ.
- 17 и 18 апрѣля страшный пожаръ въ Красноярскѣ.
1882. 1 апр. — начало издаванія въ С.-П.-бургѣ еженедѣльной газ. «Восточное Обозр.».
- Крестьянская реформа въ Восточной Сибири.
- Въ Томскѣ открыто «Об-во попеченія о начальномъ образованіи въ Томскѣ».
- Открыт. въ Якутскѣ женск. прогимназіи.
- Въ Канскѣ открыто женск. одноклассн. училище.
- Въ Верхнеудинскѣ открытъ обществ. банкъ.
- Въ Иркутскѣ открыто Об-во взаимн. вспомошества приказчиковъ.
- Въ Красноярскѣ открыто Музыкальное Об-во.
- † 27 авг. писатель С. С. Шашковъ.
- 6 дек. праздн. 300-лѣтн. юбилей Сибири.
1883. Учрежд. въ Сибири присутствія по городскимъ дѣламъ.
- Учрежд. должности вице-губернаторовъ въ Якутской и Приморской областяхъ.
- Учрежд. въ Иркутскѣ Маринскаго приюта.
- Основ. въ Иркутскѣ воскресн. школы.
1884. Учрежд. Приамурскаго ген.-губернаторства (области: Забайкальская, Амурская и Приморская).
- Открытіе въ Читѣ мужской гимназіи.
- Начали издаваться „Енисейскія Епарх. Вѣдомости“.
1885. 25 февр. Высочайше утвержд. мѣтніе Госуд. Совѣта о реформѣ судебной части въ Сибири.
- Образов. Усинск. пограничн. округа.
- Откр. въ Ачинскѣ женской трехкласс. прогимназіи.
1886. Начало изд. „Извѣстія Иркутской Городской Думы“.
1887. Преобразов. Главн. Управл. Восточной Сибири; генер.-губернатору присвоено названіе Иркутскаго.
- Начало изд. „Якутск. Епарх. Вѣд.“.
1888. Откр. Томскаго Университета.
- Преобрѣз. Горн. Управл. Сибири.
- Изд. „Восточн. Обозр.“ изъ С.-П.-б-га въ Ир

1888. Упраздн. иркутск. воен. прогимназій и открытъ приготовит. классъ кадетскаго корпуса.
1889. Преобраз. Якутской 6-классн. прогимн. въ реальное училище.
- Открытiе въ Красноярскѣ городской библиотекн.
- Орхонская экспедиція Н. М. Ядринцева.
- Начали изд. „Извѣстiя Имп. Томскаго Университета“ и „Енисейскiй Справочный Листокъ“.
1890. Объявлены новые штаты Иркут. городской полицн.
- Продленъ срокъ безпошлин. провоза иностран. товар. въ устьѣ р. Енисей.
- Иркут. техн. училище преобразовано въ промышленное.
1891. Путешествiе по Сибири Его Императорскаго Высочества, Наслѣдника Цесаревича, Николая Александровича (17 июня въ Читѣ, 22 въ Иркутскѣ, 2 июля въ Красноярскѣ).
- † А. В. Потанинъ.
1892. 10 дек. состоялось Высочайшее повелѣнiе о порядкѣ и способахъ сооруженiя велик. сибирск. желѣзнодорож. пути.
- Опубликовано объ учрежденiи въ гор. Иркутскѣ центр. школы фельдшерницъ.
- Въ г. Красноярскѣ устроена сельско-хозяйств. выставка.
- Утв. уставъ Забайкальск. о—на врачей въ г. Читѣ.
- Начали издаваться: „Вѣстникъ золотопромышленности и горнаго дѣла“ (въ Томскѣ), „Дальнiй Востокъ“ (во Владивостокѣ), „Иркутскiя областныя вѣдомости“ (въ Иркутскѣ).
1893. Высочайшимъ рескриптомъ 14 января Государь Наслѣдникъ Цесаревичъ Николай Александровичъ назначенъ председателемъ Комитета сибирск. ж. дор.
- Начало дѣятельности сформированныхъ М-вомъ Госуд. Имуществъ отрядовъ для образов. переселенческ. участковъ.
- Введено упрощен. городов. положенiе во многихъ сибирск. городахъ, въ томъ числѣ: въ Киренскѣ, Балаганскѣ и Илимскѣ, Иркут. губ. и въ Нерчинскѣ, Баргузинѣ, Селенгинскѣ и Акинѣ, Заб. об.
- 1-й выпускъ врачей изъ Томскаго университета.
- Утвержд. положенiе объ иркутск. горномъ училищѣ.
- Въ Читѣ учрежд. ремесл. училище.
- Читинск. женск. прогимназiя преобразована въ гимназiю.
1894. Учрежд. Забайкальская епархiя.
- Введенiе подати, висенкцин въ Енисейской и Иркутской губернiяхъ.
- Откр. техническ. ж.-д. училище въ Красноярскѣ.
- Прибытiе съ перв. жел.-дор. поѣздомъ министра путей сообщенiя въ Омскъ (25 августа).
- Открыты: Троицкосавско-Кяхтинск. е и Забайкальское областное отдѣленiя Приамурск. отдѣла Н. Р. Г. О-ва.
1894. Купцу Глатову отдано нааюю содержанiе срочн. почт. пассаж. пароходства по р. Ленѣ.
- Начали издаваться „Приамурскiя Вѣдомости“ (въ Хабаровскѣ), „Бамчатскiя Епархиальныя Вѣдомости“ (въ Благовѣщенскѣ), „Томскiй Справочный Листокъ“ (въ Томскѣ).
- † Н. М. Ядринцевъ.
1895. Преобразов. губернскаго установленiя вѣдомства Мин. Вн. Д. въ губернiяхъ: Тобольской, Томской, Енисейской, Иркутской.
- Прибытiе 1-го жел.-дор. поѣзда въ Красноярскъ (6 дек.). Преобразов. управленiю Нерчинск. каторгою.
- Утвержд. уставъ Русско-Внѣшн. Банка.
- Открыты: Епархиальн. училище въ Читѣ, духовн. семинарiя въ Красноярскѣ, томск. отдѣлъ Имп. Московск. О—на сельск. хозяйства, лѣсная школа въ Омскѣ, О—ва взаимн. вспомош. приказчик. въ г. Троицкосавскѣ и Кяхтѣ.
- Повѣднн по Сибири министрск. А. С. Ермолова и М. И. Хилкова.
- Экспедиція: ихтиолога Н. А. Варниховскаго, И. М. Сибирякова, д-ра Шаффонжона, геолога Ж. Кювервиля.
- Учен. изслѣдованiя Г. Н. Потанина, д-ра Слюнина, В. В. Бартенева, проф. А. И. Якоби.
1896. 13 мая опубликов. законъ о дарованiи Сибири судебныхъ реформъ.
- Открыто правильное движенiе по Западно-Сиб. жел. дор. (Челябинскъ—Обь), и времен. перевозка пассажировъ и грузовъ Обь—Красноярскъ, Ср.-сиб. ж. д.
- Разрѣш. на 3 года безпошлинный ввозъ иностр. товаровъ въ устья сибирскихъ рѣкъ.
- Закладка въ Томскѣ зданiя технологическаго института.
- Утвержд. устава „Ленскаго Золотопромышленнаго Т—па“.
1897. Открыт. въ Иркутскѣ Судебн. Палаты и Иркутск. окружн. суда.
- Высочайшее повелѣнiе объ открыт. при Томск. унив. юридич. факультета.
- Въ Енисейской и Иркут. губ. откр. Управленiе Госуд. Имуществами.
- Поѣзднн въ Забайк. обл. стѣтьс-секретаря Куломзина.
- Съѣзды золотопромышленниковъ въ Томскѣ и Красноярскѣ.
- 30 авг. открытъ въ Иркутскѣ городск. театр.
1898. Опубликов. положенiе о крестьянскихъ начальникахъ въ губ.: Тобольск., Томск., Енисейск. и Иркутской.
- Опубликовано повелѣнiе о повсемельномъ устройствѣ сельск. насел. въ тѣхъ же губ.
- Введенiе таможен. стражи въ Восточн. Сибири.
- 16 авг. прибылъ въ Иркутскъ первый поѣздъ Сред.-Сиб. ж. д.
- Соглашенiе съ Китаемъ объ уступкѣ Куантуна.
- 22 окт. открыт. при Томск. университетѣ юридич. факультета.



1898. Откр. въ Якутскѣ бесплатн. библиотеки-читальни.  
 — Открыт. въ Иркутскѣ 1-й въ Сибири консултантн прислжи. повѣренныхъ.  
 — Открытіе въ Иркутскѣ отдѣл. Русско-Китайск. Банка.
1899. 1 июля начало въ Сибири винной монополіи (губ. Томск. и Тобольск. и обл. Акмолинская и Семиркасская).  
 — 21 окт. открытъ во Владивостокѣ Восточный Институтъ.  
 — Окончена ж.-д. линія ст. Мысовая-Срѣтенскъ.  
 — Сельско-хозяйств. и промышл. выставка въ Читѣ.  
 — Утвержд. уставъ об-ва пароходства и торговли по р. Ленѣ и ея притокамъ.  
 — Утв. уставъ Восточнаго золотопромышл. Об-ва.  
 — Утв. уставъ Перваго Сибирск. Об-ва свекло-сахарн. и рафинадн. заводоу.
1900. Возстаніе боксеровъ и мобилизація всего Сибирск. воен. округа.  
 — 12 июня отмѣнена ссылка въ Сибирь.  
 — Начало свободнаго обращенія шихтовоу золота.  
 — Учрежд. таможенъ 1 класса въ Кяхтѣ и Срѣтенскѣ.  
 — Опубликов. главы. основанія поземельнаго устройства Забайкальск. бурятъ.  
 — 6 декабря откр. Томскій Технологич. Институтъ Императора Николая II.  
 — Учрежд. дирекція и инспекція народн. училищъ въ Енис. и Иркутской губ. и въ Якутской обл.  
 — Окр. въ Читѣ учительск. семинаріи.
1901. Введеніе въ Забайк. области института крестьянскихъ начальниковъ.
1901. Обращено вниманіе Министра Финансовъ на упадокъ золотопромышленности въ Сибири.  
 — Открыт. въ Иркутскѣ церковно-учит. семинаріи.  
 — 50-лѣтіе В.-Сиб. отдѣла Императорскаго Рус. Геогр. Об-ва.  
 — Исслѣдованіе проф. Загѣскимъ минеральн. источниковъ Забайкалья.  
 — Учрежд. „Головинскаго Горнопромышленнаго Т-ва“.  
 — На Амурѣ скончался извѣстн. благодѣтель Ин. М. Сибиряковъ.
1902. Опубликовано обязат. постановленіе объ усилен. охранѣ для жителей Иркутска.  
 — Введеніе въ Енисейск., Иркутск., Тобольск. и Томск. губ. института полиц. урядниковъ.  
 — Посѣтили Сибирь министры Ватте и Хилковъ и тов. мин. Святополкъ-Ирскій.  
 — Открыт. въ Томскѣ учит. института.  
 — Въ Красноярскѣ откр. народн. домъ.  
 — 25-лѣтіе Минусинск. музея.  
 — Въ Красноярскѣ начали выходить „Сибирск. Врачебн. Вѣдомости“.  
 — Гор. Иркутску разрѣшенъ облигаціон. заемъ въ 2 1/2 милліона руб. на устройство водопровода, электр. оснѣж., намен. заводъ и скотобоенъ.  
 — Открыло дѣйствіе Об-во „Драга“.
1903. На Сибирь распространено дѣйствіе Устава Таможен. по Европейск. Россіи.  
 — Изысканія пути изъ Алта на Нельканъ.

ЕЛИЗАВЕТА ИВАНОВНА

**ДЕМИНА**

въ Иркутскѣ.

ПИСЧАЯ, ПОЧТОВАЯ и АЛЬБОМНАЯ БУМАГА Акціонернаго О-ва Кюммелле и др. фабрикъ. КНИГИ, КАРТИНЫ, КОНВЕРТЫ. Письменные, канцелярскія и ученическія принадлежности. КОНТОРСКІЯ, КОПИРНЫЯ и записныя книги. ОТКРЫТЫЯ ПИСЬМА съ видами Сибири и др. мѣсти.

**МАГАЗИНЪ и КОНТОРА**

Большая ул., д. № 18.

**СКОБЯНОЕ и ГАЛАНТЕРЕЙНОЕ** отдѣленія на Пестеревской ул.

АДРЕСЪ ДЛЯ ТЕЛЕГРАММЪ: ИРКУТСКЪ, ДЕМЖОИХ.

## Общестатистическія справки.

(См. „Ежегодникъ Россіи“, 1909 г.)

Относительная величина важнѣйшихъ государствъ Европы, Азии и  
Сѣверной Америки:

	Въ квадр. мильяхъ.		Въ квадр. мильяхъ.
Соединенное королевство Велико- британіи и Ирландіи . . . . .	525.345	Италія . . . . .	14.459
Россійская Имперія . . . . .	394.462	Испанія . . . . .	13.017
Франція . . . . .	209.152	Австро-Венгрія . . . . .	11.362
Китай . . . . .	202.252	Японія (безъ Кореи) . . . . .	8.265
Соединенные Штаты Сѣв. Америки	176.534	Швеція . . . . .	8.123
Германія . . . . .	56.939	Норвегія . . . . .	5.910
Турція . . . . .	48.121	Данія . . . . .	2.582
Португалія . . . . .	39.602	Греція . . . . .	932
Голландія . . . . .	37.725	Швейцарія . . . . .	752
		Бельгія . . . . .	535

Относительная величина частей Россійской Имперіи:

	Въ квадр. мильяхъ.		Въ квадр. мильяхъ.
<b>Европейская Россія . . . . .</b>	<b>100468</b>	<b>Азиатская Россія . . . . .</b>	<b>293994</b>
50 губерній Европ. Россіи . . . . .	87.581	Закавказье . . . . .	3.815
Привислинскій край . . . . .	2.305	Сибирь . . . . .	226.052
Предкавказье . . . . .	4.672	Средняя Азія . . . . .	64.127
Финляндія . . . . .	5.910		

Къ 1 му января 1909 года численность населенія Россіи опредѣляется въ  
157.079.500 человекъ, а вмѣстѣ съ финляндскими губерніями общее населеніе  
Имперіи выразится цифрою въ 160.095.200 душъ об. пола:

	Простран- ство въ квадр. верстахъ.	Число жите- лей въ тысяч.	Жителей на 1 кв. версту.
Европейская Россія . . . . .	4.238.711,7	116.505,3	26,3
Привислинскія губ. . . . .	111.554,3	11.671,3	104,3
Кавказъ . . . . .	412.310,8	11.392,4	27,3
Сибирь . . . . .	10.940.644,7	7.878,5	0,7
Среднеазиатскія области . . . . .	3.110.623,7	9.631,3	3,1
Финляндія . . . . .	286.041,9	3.015,7	10,3
<b>ВСЕГО . . . . .</b>	<b>19.099.886,3</b>	<b>160.095,3</b>	<b>8,3</b>

По количеству населенія, Россія занимаетъ первое мѣсто среди слѣдующихъ  
странъ міра:

	Въ тыся- чахъ.		Въ тыся- чахъ.
Россія (къ 1909 г.) . . . . .	160.095,3	Румынія (1908 г.) . . . . .	6.771,7
С.-А. Соединен. Штаты (1906 г.)	83.879,1	Голландія (1908 г.) . . . . .	5.786,2
Германія (1907 г.) . . . . .	61.994,7	Швеція (1908 г.) . . . . .	5.403,7
Австро Венгрія (1907 г.) . . . . .	48.434,4	Болгарія (1908 г.) . . . . .	4.189,7
Англія (1908 г.) . . . . .	44.546,8	Швейцарія (1907 г.) . . . . .	3.524,6
Франція (1908 г.) . . . . .	39.267,0	Данія (1908 г.) . . . . .	2.692,0
Италія (1908 г.) . . . . .	34.129,3	Норвегія (1907 г.) . . . . .	2.329,7
Бельгія (1908 г.) . . . . .	7.386,4	Японія (1907 г.) . . . . .	49.092,0

## На одну квадратную версту приходится человекъ:

Въ Бельгiи . . . . .	272,9	Въ Францiи . . . . .	83,1
„ Голландiи . . . . .	177,2	Въ Данiи . . . . .	20,5
„ Англiи . . . . .	157,6	„ Швецiи . . . . .	13,5
„ Италии . . . . .	132,9	„ С. А. Соед. Шт.	9,5
„ Германiи . . . . .	127,7	„ Россiи . . . . .	8,3
„ Австро-Венгрии . . . . .	85,9	„ Норвегiи . . . . .	8,1

## По отдѣльнымъ частямъ Имперiи на 100 мужчинъ приходится женщинъ:

Въ Европ. Россiи . . . . .	102,7	Въ Сибири . . . . .	95,5
„ Привисл. губ. . . . .	98,4	„ Среднеаз. влад. . . . .	85,3
„ Кавказъ . . . . .	89,7	„ Финляндiя . . . . .	101,3
Имперiя вообще . . . . .		99,8	

Количество городского и сельскаго населенiя выражается въ слѣдующихъ  $\frac{0}{100}\%$ :

	Город насел.	Сельск насел.		Город. насел.	Сельск насел.
Англiя и Валлиссъ . . . . .	78,9	22,9	Швецiя . . . . .	22,1	77,9
Норвегiя . . . . .	72,5	28,5	Венгрия (собственно) . . . . .	18,8	81,2
Германiя . . . . .	56,1	43,9	Россiя вообще . . . . .	13,5	86,5
Францiя . . . . .	41,2	58,8	Европ. Россiя . . . . .	12,8	87,2
Данiя (собственно) . . . . .	38,3	61,7	Привисл. губ. . . . .	22,7	77,3
Голландiя . . . . .	36,9	63,1	Кавказъ . . . . .	12,7	87,3
Италии . . . . .	26,4	73,6	Сибирь . . . . .	10,4	89,6
С. А. Соедин. Штаты . . . . .	41,5	58,5	Среднеаз. влад. . . . .	13,2	86,8
			Финляндiя . . . . .	11,6	88,4

Племенной составъ населенiя въ  $\frac{0}{100}\%$ :

	Имперiя.	Европ. Россiя.	Привисл. губ.	Кавказъ.	Сибирь.	Средне- аз. вл.	Финляндiя.
Русские . . . . .	65,5	80,9	6,7	34,9	81,5	8,9	0,2
Турко-татары . . . . .	10,6	4,9	0,1	20,3	9,3	85,5	—
Поляки . . . . .	6,2	1,2	71,8	0,3	0,5	0,1	—
Финны . . . . .	4,5	3,6	0,1	0,1	1,1	0,3	86,7
Евреи . . . . .	3,9	4,9	13,5	0,1	0,5	0,1	—
Литовцы . . . . .	2,4	3,0	3,3	0,3	0,2	0,9	—
Германцы . . . . .	1,4	1,4	4,3	0,6	0,1	0,1	13,9
Картвельцы . . . . .	1,1	—	—	14,5	0,9	—	—
Горцы . . . . .	0,9	—	—	11,7	0,9	0,9	—
Армяне . . . . .	0,9	0,1	—	12,9	—	0,1	—
Монголы . . . . .	0,4	0,2	—	0,3	6,3	0,2	—
Прочие . . . . .	2,9	1,6	0,2	5,9	2,1	4,8	0,1

Вѣроисповѣднiй составъ населенiя въ  $\frac{0}{100}\%$ :

Православные съ единовѣрцами и старообрядцами . . . . .	69,90	83,56	7,16	50,94	91,18	9,18	1,30
Магометане . . . . .	10,83	3,80	0,05	34,64	2,20	90,79	—
Католики . . . . .	8,91	4,64	74,33	0,47	0,60	0,17	—
Протестанты . . . . .	4,85	3,47	4,46	0,61	0,28	0,11	98,00
Юдеи . . . . .	4,05	4,03	14,01	0,33	0,60	0,16	—
Прочие христiане . . . . .	0,96	0,56	0,00	12,69	0,01	0,06	0,10
Прочие нехристiане . . . . .	0,50	0,34	0,00	0,22			

Движеніе населенія въ важнѣйшихъ странахъ Европы и въ Россійск. Имперіи.

	Рождае- мость.	На 1000 жи- телей смерт- ность.	Приростъ.
Россійская Имперія (1904 г.)	48,4	29,8	18,6
Англія	28,0	16,5	11,5
Данія	29,2	14,6	14,6
Норвегія	29,0	13,8	15,2
Швеція	26,5	15,4	11,1
Астрія	37,0	24,7	12,3
Венгрія	38,8	27,0	11,8
Швейцарія	28,7	17,2	11,5
Германія	35,1	19,4	15,7
Голландія	31,8	16,3	15,5
Белгія	28,4	17,3	11,1
Франція	21,7	19,5	2,2
Испанія	35,6	26,1	9,5
Италія	33,3	22,2	11,1

Грамотность въ Россіи:

Въ Привислинскомъ краѣ грамотные составляютъ	30,5%
„ собственно Европ. Россіи	22,9 „
На Кавказѣ	12,4 „
Въ Сибири	12,3 „
„ Средней Азіи	5,3 „
По Имперіи вообще	21,1%

Пространство и населеніе отдѣльныхъ губ. и областей Сибири и Степного края.

	Простран- ство квадр. верстъ.	Всего населенія въ тысячахъ.			Жителей на 1 кв. версту.	Число горо- дочь.	Число ос- тавшихся поселеній.
		муж.	жен.	ов. п.			
1. Амурская	352.280,6	114,9	80,3	195,2	0,5	1	259
2. Енисейская	2.233.929,5	359,2	346,1	705,3	0,3	6	1464
3. Забайкальская.	542.339,1	415,3	391,2	806,5	1,5	7	791
4. Иркутская	638.198,2	340,0	316,9	656,9	1,0	6	2336
5. Камчатская	1.143.410,8	18,0	16,8	34,8	0,03	3	248
6. Приморская	550.765,8	170,4	98,5	268,9	0,4	4	1031
7. Сахалинская	33.381,0	9,0	4,5	13,5	0,4	—	35
8. Тобольская	1.219.229,7	877,1	892,7	1.769,8	1,5	10	4760
9. Томская	744.576,8	1.567,4	1.550,3	3.117,7	4,2	9	3342
10. Якутская	3.482.533,3	157,8	152,1	309,9	0,09	5	337
<b>Итого по Сибири.</b>	<b>10.940.644,7</b>	<b>4.029,1</b>	<b>3.849,4</b>	<b>7.878,5</b>	<b>0,7</b>	<b>51</b>	<b>14603</b>
11. Акмолинская	512.221,8	508,0	471,2	979,2	1,9	5	509
12. Семипалатинская	405.819,0	450,7	385,9	836,6	2,1	6	608
<b>Итого по Степному краю</b>	<b>918.040,8</b>	<b>958,7</b>	<b>857,1</b>	<b>1.815,8</b>	<b>2,0</b>	<b>11</b>	<b>1117</b>
<b>Всего по Сибири и Степному краю</b>	<b>11.858.685,5</b>	<b>4.987,8</b>	<b>4.706,5</b>	<b>9.694,3</b>	<b>0,8</b>	<b>62</b>	<b>15720</b>

## Статистическій отдѣлъ.

## Восточная Сибирь въ цифрахъ.

## Пространство и административное дѣленіе.

Таблица № 1.

Губерніи и области, ихъ уѣзды, округа.	Пространство (безъ значительныхъ внутреннихъ водъ).		Число становъ или участковъ.	Число крестьянск. начальниковъ.	Число волостей, станицъ и т. п.	Число сельскихъ обществъ.	Число городовъ.	Число остальныхъ поселеній.
	□ миль.	□ верстъ.						
<b>Енисейская . . . . .</b>	<b>46.159,02</b>	<b>2.233.929,5</b>	<b>21</b>	<b>21</b>	<b>73</b>	<b>1166</b>	<b>6</b>	<b>1464</b>
1. Красноярскій . . . . .	393,09	19.024,0	4	4	10	153	1	175
2. Ачинскій . . . . .	1.055,32	51.071,6	4	4	13	207	1	212
3. Енисейскій . . . . .	7.940,79	384.303,7	4	3	7	100	1	258
4. Канскій . . . . .	1.466,29	70.962,7	4	5	17	439	1	174
5. Минусинскій . . . . .	1.649,66	79.571,0	5	5	26	267	1	591
6. Туруханскій . . . . .	33.263,31	1.609.824,2	—	—	—	—	1	42
7. Усинскій край . . . . .	391,26	19.172,0	—	—	—	—	—	12
<b>Иркутская . . . . .</b>	<b>13.186,95</b>	<b>638.198,2</b>	<b>23</b>	<b>21</b>	<b>98</b>	<b>625</b>	<b>6</b>	<b>2336</b>
1. Иркутскій . . . . .	1.417,35	68.594,6	5	5	24	131	1	408
2. Балаганскій . . . . .	771,03	37.315,1	5	5	33	136	1	934
3. Верхотенскій . . . . .	1.356,85	65.667,3	4	3	18	169	1	416
4. Киренскій . . . . .	7.434,44	359.798,2	5	4	15	129	2	365
5. Нижнеудинскій . . . . .	2.207,28	106.823,6	4	4	8	60	1	213
<b>Забайкальская . . . . .</b>	<b>11.205,74</b>	<b>542.339,1</b>	<b>23</b>	<b>—</b>	<b>135</b>	<b>932</b>	<b>7</b>	<b>791</b>
1. Читинскій . . . . .	1.692,94	81.931,4	4	—	25	183	1	134
2. Акинскій . . . . .	685,37	33.179,0	2	—	12	59	1	92
3. Баргузинскій . . . . .	2.857,48	138.291,0	1	—	6	20	1	105
4. Верхнеудинскій . . . . .	1.299,59	62.893,4	4	—	29	177	1	135
5. Нерчинскій . . . . .	928,93	44.967,0	3	—	17	169	1	41
6. Нерчин. Заводскій . . . . .	1.385,12	67.034,7	3	—	14	108	—	28
7. Селенгинскій . . . . .	1.318,51	63.816,0	4	—	21	161	1	144
8. Троицкосавскій . . . . .	1.037,80	50.226,0	2	—	11	55	1	112
<b>Якутская . . . . .</b>	<b>71.958,90</b>	<b>3.482.533,2</b>	<b>14</b>	<b>—</b>	<b>33</b>	<b>357</b>	<b>5</b>	<b>337</b>
1. Якутскій . . . . .	14.858,55	719.097,0	6	—	15	187	1	169
2. Верхоянскій . . . . .	19.488,63	943.174,0	2	—	6	46	1	43
3. Вилюевскій . . . . .	18.239,80	882.736,2	3	—	6	72	1	63
4. Колымскій . . . . .	12.459,94	603.013,0	2	—	2	12	1	22
5. Олекминскій . . . . .	6.911,98	334.513,1	1	—	4	40	1	40

## Населеніе къ 1-му января 1909 года.

Таблица № 2.

Губерніи и области, ихъ уѣзды и округа.	Населеніе въ уѣздахъ.			Населеніе въ городахъ.			ВСЕГО населенія.			Жителей на 1 кв. версту.	Сельск. жител. на 1 кв. вер.
	м. п.	ж. п.	об. п.	м. п.	ж. п.	об. п.	м. п.	ж. п.	об. п.		
	В Ъ Т Ы С Я Ч А Х Ъ.										
<b>Енисейская</b>	<b>324,2</b>	<b>311,3</b>	<b>635,5</b>	<b>35,0</b>	<b>34,8</b>	<b>69,8</b>	<b>359,2</b>	<b>346,1</b>	<b>705,3</b>	<b>0,3</b>	<b>0,3</b>
1. Красноярскій	39,4	39,3	78,7	15,6	14,9	30,5	55,0	54,2	109,2	5,7	4,1
2. Ачинскій	68,4	67,0	135,4	3,5	3,8	7,3	71,9	70,8	142,7	2,8	2,7
3. Енисейскій	31,5	29,7	61,2	5,7	5,9	11,6	37,2	35,6	72,8	0,2	0,2
4. Канскій	60,3	53,7	114,0	4,2	4,0	8,2	64,5	57,7	122,2	1,7	1,6
5. Минусинскій	116,1	114,2	230,3	5,7	5,8	11,5	121,8	120,0	241,8	3,3	2,9
6. Туруханскій	7,4	6,3	13,7	0,3	0,4	0,7	7,7	6,7	14,4	0,01	0,01
7. Усинскій край	1,1	1,1	2,2	—	—	—	1,1	1,1	2,2	0,1	0,1
<b>Иркутская</b>	<b>289,1</b>	<b>267,7</b>	<b>556,8</b>	<b>50,9</b>	<b>49,2</b>	<b>100,1</b>	<b>340,0</b>	<b>316,9</b>	<b>656,9</b>	<b>1,0</b>	<b>0,9</b>
1. Иркутскій	74,2	73,7	147,9	42,2	41,8	84,0	116,4	115,5	231,9	3,4	2,2
2. Балаганскій	90,1	82,2	172,3	0,9	0,7	1,6	91,0	82,9	173,9	4,7	4,6
3. Верхотенскій	42,5	40,5	83,0	0,9	0,8	1,7	43,4	41,3	84,7	1,3	1,3
4. Киренскій	30,1	29,8	59,9	1,8	1,4	3,2	31,9	31,2	63,1	0,2	0,2
5. Нижнеудинскій	52,2	41,5	93,7	5,1	4,5	9,6	57,3	46,0	103,3	1,0	0,9
<b>Забайкальская</b>	<b>359,1</b>	<b>343,4</b>	<b>702,5</b>	<b>56,2</b>	<b>47,8</b>	<b>104,0</b>	<b>415,3</b>	<b>391,2</b>	<b>806,5</b>	<b>1,5</b>	<b>1,3</b>
1. Читинскій	74,3	68,7	143,0	31,4	24,1	55,5	105,7	92,8	198,5	2,4	1,7
2. Ачинскій	19,4	19,1	38,5	0,4	0,4	0,8	19,8	19,5	39,3	1,2	1,2
3. Баргузинскій	12,9	12,9	25,8	1,3	1,2	2,5	14,2	14,1	28,3	0,2	0,2
4. Верхнеудинскій	96,3	91,0	187,3	12,9	12,2	25,1	109,2	103,2	212,4	3,4	3,0
5. Нерчинскій	47,8	46,8	94,6	4,9	4,5	9,4	52,7	51,3	104,0	2,3	2,1
6. Нерч.-Заводскій	32,9	31,9	64,8	—	—	—	32,9	31,9	64,8	1,0	1,0
7. Селенгинскій	61,6	59,0	120,6	0,7	0,8	1,5	62,3	59,8	122,1	1,9	1,9
8. Троицкосавскій	13,9	14,0	27,9	4,6	4,6	9,2	18,5	18,6	37,1	0,7	0,6
<b>Якутская</b>	<b>151,0</b>	<b>145,5</b>	<b>296,5</b>	<b>6,8</b>	<b>6,6</b>	<b>13,4</b>	<b>157,8</b>	<b>152,1</b>	<b>309,9</b>	<b>0,09</b>	<b>0,09</b>
1. Якутскій	80,7	79,7	160,4	5,0	4,7	9,7	85,7	84,4	170,1	0,2	0,2
2. Верхоянскій	7,3	7,2	14,5	0,3	0,3	0,6	7,6	7,5	15,1	0,02	0,02
3. Вилюйскій	41,7	41,4	83,1	0,4	0,5	0,9	42,1	41,9	84,0	0,1	0,09
4. Колымскій	4,0	3,3	7,3	0,4	0,4	0,8	4,4	3,7	8,1	0,01	0,01
5. Олекминскій	17,3	13,9	31,2	0,7	0,7	1,4	18,0	14,6	32,6	0,1	0,09

Примѣчаніе къ таблицѣ № 2. Населеніе вычислено на основаніи цифръ населенія, полученныхъ переписью 1897 г. и ежегоднаго естественнаго прироста населенія. Механическое движеніе было принято во вниманіе только тамъ, гдѣ имѣлись хотя какія-либо данныя по этому предмету. См. „Ежегодникъ Россіи за 1909 г., стр. 58.

## Племенной составъ населенія въ %.

Таблица № 3.

Губерніи и области.	Русскіе.	Турко-татары (якуты).	Польки.	Финны.	Евреи.	Литовцы.	Германцы.	Монголы (буряты).	Прочіе.
1. Енисейская	86,8	8,2	1,0	1,0	0,9	0,3	0,2	—	1,6
2. Иркутская	73,6	2,0	0,7	0,1	1,4	0,1	0,1	21,2	0,8
3. Забайкальская	66,3	0,4	0,2	0,1	1,2	—	—	27,2	4,6
4. Якутская	11,4	82,9	0,2	—	0,2	—	—	—	5,3

## Вѣроисповѣднѣй составъ населенія въ ‰.

Таблица № 4.

Губернїи и области.	Православн. съ единобръщанїи и старообрядцами.	Магометане.	Католики.	Протестанты.	Юден.	Прочіе христіане.	Проч. нехристіане.
1. Енисейская . . . . .	96,01	0,86	1,08	0,66	1,00	0,01	0,35
2. Иркутская . . . . .	83,62	1,48	0,78	0,15	1,60	0,03	12,34
3. Забайкальская . . . . .	81,00	0,48	0,30	0,10	1,18	0,01	16,93
4. Якутская . . . . .	98,47	0,70	0,15	0,07	0,26	0,00	0,35

## Составъ населенія по сословіямъ на 1000 человекъ.

Таблица № 5.

Губернїи и области.	Дворянъ и чиновниковъ.	Духовенства.	Почетн. гражданъ и купц.	Мѣщанъ.	Крестьянъ.	Казанковъ.	Иноземцевъ.	Проч.
1. Енисейская . . . . .	9	4	3	72	758	13	84	57
2. Иркутская . . . . .	15	5	5	74	600	10	225	66
3. Забайкальская . . . . .	10	3	4	39	356	291	274	23
4. Якутская . . . . .	4	4	1	19	77	6	869	20

## Населеніе по 10-лѣтнимъ возрастнымъ группамъ въ ‰.

Таблица № 6.

Губернїи и области.	0—9 лѣтъ.	10—19 лѣтъ.	20—29 лѣтъ.	30—39 лѣтъ.	40—49 лѣтъ.	50—59 лѣтъ.	60—69 лѣтъ.	Свыше 70 л. и не извѣсти.
1. Енисейская . . . . .	25,3	19,5	15,0	12,9	10,8	7,9	5,1	3,5
2. Иркутская . . . . .	24,8	19,6	16,5	13,3	10,7	7,7	4,7	2,7
3. Забайкальская . . . . .	26,6	20,8	16,5	12,2	9,9	7,2	4,1	2,7
4. Якутская . . . . .	23,9	17,4	16,0	13,1	10,8	7,8	5,8	3,2

## Грамотность населенія.

Таблица № 7.

Губернїи и области.	На 1000 человекъ приходится грамотныхъ.			На 10 грамотн. женщинъ приходится грамотныхъ мужчинъ.	‰ грамотныхъ въ населенїи, не считая дѣтей до 9-лѣтн. возраста.	‰ грамотныхъ мужчинъ, не считая дѣтей до 9-лѣтн. возраста.
	Мужч.	Женщ.	Об. пола.			
1. Енисейская . . . . .	200	67	136	30	17	25
2. Иркутская . . . . .	218	76	152	29	19	27
3. Забайкальская . . . . .	225	38	134	60	17	29
4. Якутская . . . . .	64	17	41	38	-	-

**Составъ населенія по занятіямъ на 1000 человекъ.**

Таблица № 8.

Губерніи и области.	Администрація, судъ и полиція. Сословная и сбщ. служба. Свобод- ные профессіи.	Вооруженныя силы.	Вѣдущія и служба при богослужебныхъ завѣдѣніяхъ.	Дѣятельность и служ- ба частная. Прислуга и поденщики.	Личныя средства. Содерж. отъ пазны, об- щественна, частна, лицъ.	Сельское хозяйство. Лѣсоводство. Рыболов- ство и охота.	Обработка, промысла. Горный промыселъ и ремесла.	Передвиженія и сообщенія.	Торговля.	Прочія занятія.
	I гр.	II гр.	III гр.	IV гр.	V гр.	VI гр.	VII гр.	VIII гр.	IX гр.	X гр.
1. Енисейская . . .	14	6	4	52	19	727	118	19	29	12
2. Иркутская . . .	19	14	5	55	25	729	96	16	32	9
3. Забайкальская . . .	10	11	4	28	14	834	64	9	19	7
4. Якутская . . .	6	3	3	25	18	874	51	10	8	2

**Добыча и производство горнозаводской промышленности въ 1905 и 1906 годахъ (въ пудахъ).**

Таблица № 9.

Губерніи и области.	Золо- то.	Серебро.	Спичегъ.	Чугунъ.	Жельзо.	Ископа- емый уголь.	Сслъ.	Глаубе- рова соль	Асбестъ.
1. Енисейская . . .	1905 г. 120 <sup>30</sup> / <sub>4</sub>	—	—	152.842	49.850	—	327.136	—	—
	1906 г. 106 <sup>20</sup> / <sub>4</sub>	—	—	80.635	49.874	252.097	282.824	—	70.000
2. Иркутская . . .	1905 г. 525 <sup>34</sup> / <sub>4</sub>	—	—	—	—	63.307.863	458.780	—	—
	1906 г. 547 <sup>23</sup> / <sub>40</sub>	—	—	—	—	61.127.271	593.289	—	553
3. Забайкальская . . .	1905 г. 149 <sup>22</sup> / <sub>40</sub>	16,48	3.842	—	—	—	26.450	21.000	—
	1906 г. 150 <sup>10</sup> / <sub>4</sub>	4,88	658	—	—	10.565.372	19.685	46.500	—
4. Якутская . . .	1905 г. 44 <sup>34</sup> / <sub>40</sub>	—	—	—	—	—	20.000	—	—
	1906 г. 84 <sup>0</sup> / <sub>4</sub>	—	—	—	—	—	—	—	—

Примѣчаніе къ таблицѣ № 9. Здѣсь имѣется въ виду золото шиховое, полученное на рудникахъ и приискахъ, безъ включенія подъемнаго и вольноприносительскаго.

**Численность рабочихъ и прислуги, по переписи 1897 г.**

Таблица № 10.

Губерніи и области.	Сельское хозяй- ство, рыболов- ство и охота.	Добыча рудъ и конн.	Обработка, промысла.	Пути и сред- ства сообщенія.	Торговля вообще.	Поденщики и чернорабочіе.	Прислуга.	Прочіе.	Всего раб. и прислуги.
1. Енисейская . . . . .	21066	6763	9255	2894	617	7906	11200	23	59724
2. Иркутская . . . . .	15141	615	9925	1634	507	9345	9997	571	47785
3. Забайкальская . . . . .	9594	4944	9031	871	638	5707	5862	49	36696
4. Якутская . . . . .	15237	6530	1494	598	74	1818	2624	4	28079



## Производства, обложенныя акцизомъ, въ 1906 г.

Таблица № 11.

Губернии и области.	Число заведеній.	Количество производства въ тысячахъ ведеръ.	Колич. произв-водства въ тысячахъ пуд.	Спички въ тысячахъ штукъ.	Число рабочихъ при заведеніяхъ.
1. Енисейская . . . . .	18	848,2	4,2	—	618
2. Иркутская . . . . .	20	1.713,0	3,4	1.396.500	943
3. Забайкальская . . . . .	12	477,1	—	—	290
4. Якутская . . . . .	—	—	—	—	—

## Табаководство въ 1907 году.

Таблица № 12.

Губернии и области.	Число плантацій.	Площадь въ десятинахъ.	СБОРЪ ВЪ ПУДАХЪ.			
			Высшихъ сортовъ.	Низшихъ сортовъ.	Общій.	Съ 1 а десят.
1. Енисейская . . . . .	2051	90	100	12916	13016	145
2. Иркутская . . . . .	3130	114	—	18417	18417	162
1. Забайкальская . . . . .	6708	44	—	5378	5378	122

## Посѣвная площадь подъ отдѣльными хлѣбами въ 1909 году (въ десятинахъ).

Таблица № 13.

	Енисейская.	Иркутская.	Забайкаль-ская.		Енисейская.	Иркутская.	Забайкаль-ская.
<b>Яровые хлѣба:</b>				<b>Озимые хлѣба:</b>			
Рожь . . . . .	62066	105958	176550	Рожь . . . . .	165137	116420	3995
Пшеница . . . . .	134152	56019	50382	Пшеница . . . . .	1503	1	80
Ячмень . . . . .	16763	19953	11091	Картофель . . . . .	9650	6715	16599
Полба . . . . .	1961	79	3	Овесь . . . . .	112835	94525	47907
Гречиха . . . . .	3496	4502	28057	Ленъ . . . . .	2143	1197	73
Просо . . . . .	1813	539	227	Конопля . . . . .	697	1019	742
Горохъ . . . . .	1359	594	372				
Бобы . . . . .	60	599	—				

## Площадь сѣнокосныхъ луговъ (заливныхъ и незалив-ныхъ вмѣстѣ) въ десятинахъ, въ 1909 году.

Таблица № 14.

1. Иркутская . . . . .	385.425
2. Енисейская . . . . .	291.908
3. Забайкальская . . . . .	114.909

## Количество сельскихъ домашнихъ животныхъ въ 1909 г.

Таблица № 15.

Губерн. и области.	ЛОШАДЕЙ.		Крупнаго ра- бочаго скота.	Овецъ, бара- ночь и козъ.	Свиней.	На 100 жителей сельск. насел. приходится.			
	Рабоч. (4 лѣтъ и болѣе).	Нерабоч. (моложе 4 лѣтъ).				Лошадей.	Крупн. раб. ско- та.	Овецъ.	Свиней.
1. Енисейская . . .	295153	149049	510625	728900	142975	69,9	80,4	114,7	22,5
2. Иркутская . . .	156639	53917	320431	217318	65403	40,0	60,8	41,3	12,4
3. Забайкальская . . .	329441	216350	916384	1384483	118467	77,0	129,3	195,4	16,7
4. Якутская <sup>2)</sup> . . .	31997	20732	138241	29	360	17,8	46,6	0,0	0,1

Лѣса, состоящiе въ завѣдыванiи Лѣсного Департамен-  
та (данныя 1907 года).

Таблица № 16.

Губернiя и области.	Общая площадь казенныхъ лѣсовъ.	Удобная лѣсная почва въ непосред- ственномъ распо- ложенiи казенн.	Колн. лѣсн. материал, отпущен. изъ казенныхъ лѣсовъ.		Выручено валового дохода.	Провансдело общ. расход. (безъ учета го сбора).	Чистый доходъ.
			Береста, мо- чало, лыко и кора расту- щаго лѣса.	Общая масса отпуска.			
			Пуды.	Куб. саж.			
1. Енисейская . . .	7894849	6283932	1658	69455	368794	160252	208512
2. Иркутская . . .	8794982	6349138	3791	62103	183178	233173	49992
3. Забайкальская	29590000	свѣдѣнiя нѣтъ.	—	46037	76338	22273	54065

Распределенiе желѣзнодорожной сѣти по губернiямъ  
къ 1-му iюля 1909 года.

Таблица № 17.

Губернiя и области.	Длина жел.-дорожн. сѣти (въ верстахъ).			Приходится на сѣть жел. дор. сѣти.	
	Маги- страли.	Вѣтви.	Итого.	На 1000 кв. верстъ простран- ства.	На 100000 жителей об. п.
1. Енисейская . . .	556	8	564	0,2	83,5
2. Иркутская . . .	852	18	870	1,3	164,1
3. Забайкальская . . .	1442	38	1480	2,7	192,8

<sup>2)</sup> Свѣдѣнiя не полны.

## Государственные сберегательныя кассы за 1908 г.

Таблица № 18.

Губернии и области.	Число сберегательныхъ кассъ.	Число сберег. книжекъ.		Общая сумма де-нежн. вкладовъ въ милліонахъ руб.	Средній вкладъ одного вкладчика въ рубльхъ.	Одна сберег. касса приходится на:			Всего вкладовъ по расчету на 1 жи-теля въ рубльхъ.
		Вообще въ тысячахъ.	На 1000 жителей.			Кв. верстъ.	Число жи-тей въ ты-сячахъ.	Сумма вкладовъ въ тысячахъ.	
1. Енисейская . . . . .	33	28,8	41	6,4	224	67655	20,9	196,2	9,38
2. Иркутская . . . . .	80	44,0	76	9,0	205	7978	7,2	112,7	15,61
3. Забайкальская . . . . .	57	30,4	41	6,8	221	9515	13,1	120,1	9,18
4. Якутская . . . . .	7	1,8	6	0,4	211	497505	44,0	55,3	1,25

## Учрежденія мелкаго кредита къ 1 января 1907 г.

Таблица № 19.

		Енисейская губ.	Забайкаль-ская обл.
<b>Ссудо-сберег. товарищества:</b>			
	Число тов—ствъ . . . . .	3	—
	„ членовъ . . . . .	148	—
	Обор. капит. въ тыс. руб. . . . .	16,2	—
Ссуды въ тысяч. руб.	выдано въ теченіе года . . . . .	10,4	—
	остатокъ на 1 янв. 1907 г. . . . .	12,1	—
<b>Сельскіе, волостныя и стан. банки:</b>			
	число учреждений . . . . .	19	8
	оборотный капиталъ . . . . .	126,6	46,3
Ссуды	всего . . . . .	119,2	34,3
	въ томъ числѣ просроч. . . . .	48,2	15,5

## Потребленіе вина и спирта вообще (въ ведрахъ въ 40°) за годы 1905—1908.

Таблица № 20.

Губернии и области	1905 г.	1906 г.	1907 г.	1908 г.	Среднее за 4 года.
1. Енисейская . . . . .	19 950	218125	192576	1969 6	199990
2. Иркутская . . . . .	321398	352694	293575	269870	309234
3. Забайкальская . . . . .	310414	350994	220931	188 57	267724
4. Якутская . . . . .	48685	52216	51714	55461	52019

## Организація врачебной помощи въ 1907 г.

Таблица № 21.

	Енисейск. губ.	Иркутская губ.	Забайк. обл.	Якутская обл.		
Больницъ	52	75	28	16		
Кроватей	1170	148	772	234		
Зарегистровано больн. въ больниц.	15047	21268	10784	1164		
Умерло въ больницахъ	837	1674	428	102		
Дома умали- шенныхъ	домовъ и отдѣленій	1	—	1		
	въ нихъ кроватей	20	61	—		
	общее число больныхъ	264	289	—		
	изъ нихъ умерло	28	23	7		
Медицинскій персоналъ	врачей	мужчинъ	41	110	69	16
		женщинъ	2	6	2	—
	фельдшеровъ	мужчинъ	52	141	96	21
		женщинъ	62	16	15	7
	акушеровъ	22	46	40	1	
	зубныхъ в ачей	6	10	5	—	
	дантистовъ	2	26	16	2	
фармацевтовъ	31	40	28	2		
Аптеки	число возмѣныхъ аптекъ	13	17	14	1	
	число рецептовъ	92200	162110	113102	4943	
	выруч. сумма по рецептамъ и ручной продажѣ	131715	169065	147225	10581	
Колѣч. кв. верстъ на 1 больницу	42960	8579	19369	217658		
° умершихъ въ больницахъ	5,3	7,9	4,0	8,8		
Колѣч. врачей на 10.000 населеніи	0,7	2,1	0,8	0,5		
Колѣч. фельдшер. на 10.000 насел.	1,7	2,8	1,5	0,9		
Колѣч. повив. бабокъ на 10000 жен. п.	0,7	1,7	1,1	0,1		

### Заразные болѣзни въ 1907 году.

Число заразныхъ болѣзныхъ.

	Енисейск. губ.	Иркутская губ.	Забайк. обл.	Якутская обл.	
Оспа	716	837	254	42	
Скарлатина	1756	2288	114	887	
Дифтеритъ	972	801	296	71	
Корь	1900	2950	773	198	
Коллюшъ	427	1003	311	5	
Гриппъ	11403	18577	2378	1320	
Тифъ	сыпной	47	20	—	
	брюшной	1919	1599	218	85
	возвратный	3	33	28	—
	неопредѣленный	5	68	32	1
Дизентерія	2031	1988	1196	133	
Холера туземная	—	2	—	4	
„ азиатская	42	23	2	—	
Янд. гастроэнтеритъ	1924	1078	1228	150	
Заушница	756	359	286	18	
Рожа	670	638	80	114	
Септицемія и пѣмія	2	63	115	13	
Острый сочлен. ревматизмъ	3828	3091	463	306	
Цынга	2516	659	775	21	
Крупозная пневмонія	2242	2255	3684	291	
Бугорчатка легкихъ	2489	2473	830	441	
Сифилисъ	7087	6533	2004	472	
Мягкій шанкръ	2357	1869	276	8	
Передой	3490	4783	898	397	
Мазарія	14555	6275	2889	1214	
Чесотка	14707	10837	885	2289	
Трахомъ	2093	2311	486	964	
Сверхъ того: не- ) травмы	22045	34660	12069	2978	
заразн. больныхъ ) душевн. болѣзн.	349	336	844	85	
Число случаевъ принятія оспы	48768	22395	49599	12806	

## Организація ветеринарной помощи въ 1907 году.

### Таблица № 22.

Губерніи и области.	Число ветеринарныхъ врачей.						Число ветеринари. фельдшеровъ.				Ветеринарныхъ.		
	Мин. Вн. Дѣлъ,	Воиннаго вѣд.	Другихъ вѣдомствъ.	Земскихъ.	Городскихъ.	Больно-практик.	ВСЕГО.	Мин. Вн. Дѣлъ.	Земскихъ.	Городскихъ.	ВСЕГО.	Лечебницъ.	Амбулаторій.
1. Енисейская . . . . .	9	2	—	7	1	1	20	6	7	2	15	—	—
2. Иркутская . . . . .	7	11	—	5	2	2	27	5	5	2	12	—	1
3. Забайкальская . . . . .	24	10	1	—	—	—	35	22	—	—	22	—	—
4. Якутская . . . . .	6	—	—	—	—	—	6	4	—	—	4	—	—

## Учебныя заведенія, среднія и низшія къ 1 янв. 1908 г.

### Таблица № 23.

Учебныя заведенія.	Енисейская.			Иркутская.			Забайкальск.			Якутская.						
	Число.	Число учащихся.		Число.	Число учащихся.		Число.	Число учащихся.		Число.	Число учащихся.					
		м.	ж.		Всего	м.		ж.	Всего		м.	ж.	Всего			
<b>Общеобразовательныя:</b>																
1. Гимназіи, прогимназіи, институты, лицей . . . . .	6	533	1245	1828	6	376	1219	1795	6	462	1474	1936	1	—	181	181
2. Реальные училища . . . . .	—	—	—	—	—	—	—	—	1	307	—	307	1	231	—	231
<b>Спеціальныя:</b>																
3. Духовныя . . . . .	3	232	121	353	3	375	137	512	10	305	144	449	3	199	83	282
4. Педагогическія . . . . .	1	61	—	61	2	157	—	157	3	217	—	217	1	38	—	38
5. Медицинскія . . . . .	—	—	—	—	2	165	56	221	—	—	—	—	1	24	—	24
6. Военныя . . . . .	—	—	—	—	2	180	—	180	—	—	—	—	—	—	—	—
7. Лѣсныя и с.-хозяіственныя . . . . .	—	—	—	—	1	53	—	53	—	—	—	—	—	—	—	—
8. Технические и ремесленныя . . . . .	2	139	—	139	4	282	11	293	2	192	—	192	—	—	—	—
9. Коммерческія, торговыя и промышленныя . . . . .	—	—	—	—	1	258	—	258	—	—	—	—	—	—	—	—
10. Частныхъ учебн. завед. и училища при церк. внослани. вѣр . . . . .	3	75	68	143	21	452	442	894	—	—	—	—	1	14	4	18
11. Училища слѣпыхъ и глухонѣмыхъ . . . . .	—	—	—	—	1	11	15	26	—	—	—	—	—	—	—	—
12. Религіозныя (не христ.) . . . . .	—	—	—	—	—	—	—	—	—	—	—	—	1	22	15	37
13. Низшія . . . . .	450	14484	7141	21625	558	16192	7826	24018	541	17248	5377	22625	105	1721	480	2201
Общее число учебн. заведеній . . . . .	465	15574	8373	24149	601	18701	9706	28407	503	18641	6095	25636	114	2249	763	3012

**Число учащихся на 1000 жителей въ низшихъ школахъ и вообще.**

Таблица № 24.

Губернія и области.	Число жителей въ			Учащихся на 1 тысячу жителей.					
	тысячахъ.			Въ низшихъ школахъ.			В С Е Г О.		
	м.	ж.	об. п.	м.	ж.	об. п.	м.	ж.	об. п.
1. Енисейская	351,9	337,8	689,7	41,2	21,1	31,4	44,3	25,4	35,0
2. Иркутская	298,7	279,0	577,7	54,2	28,1	41,6	62,7	34,8	49,2
3. Забайкальская	384,4	361,2	745,6	44,9	14,9	30,3	48,5	19,4	34,4
4. Якутская	159,8	148,5	308,3	10,8	3,2	7,1	14,1	5,1	9,8

**Распределение осужденныхъ мировыми судами по губерніямъ и областямъ и родомъ наказанія за 1906 г.**

Таблица № 25.

		Енисейская.	Иркутская.	Забайка.	Якутская.
Осуждено	мужчинъ	433	604	402	76
	женщинъ	42	66	31	9
	об. пола	465	670	433	85
Изъ нихъ приговорено совершеннолѣтнихъ:					
къ тюрьмѣ	мужчинъ	357	523	330	63
	женщинъ	33	53	28	9
Несовершеннолѣтнихъ:					
къ тюрьмѣ	муж.	66	81	73	7
	жен.	8	12	8	—
къ отдачѣ подъ отв. надзоръ родит. или другихъ лицъ	муж.	—	—	—	1
	жен.	1	1	—	—

**Не мѣстные уроженцы \*) (по переписи 1897 г.).**

Таблица № 26.

Мѣсто рожденія. / Мѣсто нахожденія.	Евр. Россія.	Приисл. ирай.	Кавказъ.	Сибирь.	Средняя Азія.	Финляндія.	Иностр. государств.	Не указавшіе мѣста рожд. сий.	ВСЕГО.	1/10 не мѣстныхъ уроженцевъ.
1. Енисейская	122980	3521	1976	23757	244	155	296	1041	153970	27,0
2. Иркутская	50701	2555	2823	22917	511	56	360	4100	84053	16,3
3. Забайкальская	24985	1120	888	13108	414	259	2805	1404	44983	6,7
4. Якутская	9619	246	417	9843	66	8	38	1192	21429	7,9

\*) Подъ не мѣстными уроженцами разумѣются всѣ тѣ лица, которыхъ перепись 1897 г. застала не въ тѣхъ областяхъ или губерніяхъ, гдѣ они родились.

Движеніе переселенцевъ и ходоковъ въ прямомъ и обратномъ направленіяхъ черезъ регистраціонные пункты въ Челябинскѣ и Сызрани за годы 1896—1909, съ распределеніемъ проходившихъ по мѣстамъ водворенія.

Таблица № 27.

ГОДЫ.	Енисейская.		Иркутская.		Забайкальская.							
	ПРОСЛѢДОВАЛО ВЪ НАПРАВЛЕНІИ.											
	Прямомъ.		Обратномъ.		Прямомъ.		Обратномъ.					
	ПЕРЕС.	ХОДОКИ	ПЕРЕС.	ХОДОКИ	ПЕРЕС.	ХОДОКИ	ПЕРЕС.	ХОДОКИ				
1896	19263	932	1386	293	126	50	31	3	2			
1897	520	1504	1712	78	127	20	131	50	25			
1898	18339	9851	2315	5973	798	323	189	563	89	100		
1899	20492	5907	1829	4282	1512	3867	246	90	290	300	190	294
1900	21591	9868	3904	551	2554	4550	562	1958	198	772	173	572
1901	15348	4409	2706	2705	4223	6201	560	1547	270	1329	128	577
1902	1121	2813	2155	3137	478	5588	1629	1807	191	1254	84	1413
1903	17035	5543	1691	4124	1576	2243	273	50	102	870	17	695
1904	1148	191	436	203	181	269	29	126	18	145	10	123
1905	953	106	202	34	166	289	2	3	32	82		23
1906	10005	8022	554	2786	1812	6301	93	1214	305	2165	33	343
1907	40910	15623	1418	7954	9000	7135	522	3219	512	2360	40	860
1908	59171	7037	2450	4929	1632	2805	1345	2068	207	468	57	264
1909	50631	7842	5796	4995	16076	2102	2109	1668	573	599	127	379

Т-ВО Н-КИ

**Д. В. Самсонова**

Иркутскъ, Пестеревская ул., д. № 6. Телефонъ № 62.

ОПТОВО-РОЗНИЧНАЯ ТОРГОВЛЯ.

ГАЛАНТЕРЕЙНЫЕ,

ПАРФЮМЕРНЫЕ,

КАНЦЕЛЯРСКІЕ,

МОСКАТЕЛЬНЫЕ,

МѢДНЫЕ И

СКОВЯНЫЕ

ТОВАРЫ.

Хозяйственные

принадлежности.

Инструментъ

плотничій и столярный.

**КРАСКИ**

сухія и на масле тертые

Телеграфный адресъ: Иркутскъ—Самсоновымъ.

## Землеустройство за 11 лѣтъ (1898—1908 гг.).

Таблица № 28.

Губернія и области, ихъ уѣзды и округа.	Прямѣрная площадь, подлежащая землеустройству въ тысяч. десятинахъ.	Окончательно отграничено къ 1909 году десятинъ.	% отгран. земель къ общей площади, подлежащей землеустройству.
Манусинскій „	2140	605373	28,4
Ачинскій „	1303	—	—
Канскій „	1313	—	—
<b>Енисейская губ.</b>	<b>5731</b>	<b>940692</b>	<b>16,4</b>
Иркутскій уѣздъ	1166	365811	31,4
Балаганскій „	1730	165310	9,5
Верхолениск. „	770	—	—
Н.-Удинскій „	940	—	—
<b>Иркутская губ.</b>	<b>4606</b>	<b>531121</b>	<b>12,5</b>
Читинскій уѣздъ	1292	66688	5,1
Нерчинскій „	814	—	—
Верхнеудинскій „	1688	—	—
Селенгинскій „	1080	—	—
Баргузинскій „	220	—	—
Нерч. Заводскій „	718	—	—
<b>Забайкальская область</b>	<b>5812</b>	<b>66688</b>	<b>1,3</b>

**Численность русск. (великор., бѣлор. и малорос. вмѣстѣ);  
% отношеніе русск. насел. къ населенію вообще. Коэф-  
фициентъ русск. женск. насел. по переписи 1897 г.**

Таблица № 29.

Губернія и области.	Русскіе.			% русскыхъ.	На 1000 ж. р. приход. женскихъ.
	мужч.	женщ.	об. п.		
1. Красноярскій	49 73	41006	93879	94,7	882
2. Ачинскій	50 49	48138	98627	88,5	953
3. Енисейскій	33650	29861	63511	94,0	887
4. Канскій	49367	40721	90088	93,6	825
5. Манусинскій	71834	72162	143996	78,8	1005
6. Туруханскій	1596	1467	3063	27,9	919
7. Услевскій	991	932	1832	91,4	—
<b>Енисейская губ.</b>	<b>257803</b>	<b>237293</b>	<b>495096</b>	<b>86,8</b>	<b>920</b>
1. Иркутскій	63686	59912	123598	75,8	941
2. Балаганскій	46535	42812	89377	61,3	921
3. Верхленскій	213 2	20202	41514	60,1	948
4. Киренскій	25925	23482	49407	89,1	906
5. Нижнеудинскій	42929	31558	74487	92,1	735
<b>Иркутская губ.</b>	<b>200387</b>	<b>177926</b>	<b>378383</b>	<b>73,6</b>	<b>888</b>
1. Читинскій	37361	31771	69132	49,8	850
2. Ачинскій	14948	15369	30317	8,9	1028
3. Баргузинскій	1584	4799	1033	40,8	859
4. Верхнеудинскій	56100	54958	111058	66,2	980
5. Нерчинскій	46200	43775	89975	93,4	948
6. Нерч. Заводскій	37455	36473	7398	97,6	974
7. Селенгинскій	19018	19280	38298	37,5	1014
8. Троицкосавскій	10559	11250	21809	66,5	1065
<b>Забайкальская область</b>	<b>227225</b>	<b>217675</b>	<b>444900</b>	<b>66,2</b>	<b>958</b>
1. Якутскій	4218	3583	7816	5,5	819
2. Верхонинскій	387	376	763	5,4	—
3. Вязовскій	433	449	882	1,3	—
4. Колымскій	719	691	1410	17,9	—
5. Олекминскій	13540	6356	19936	55,3	468
<b>Якутская область</b>	<b>19347</b>	<b>11460</b>	<b>30807</b>	<b>11,1</b>	<b>—</b>



# Метрологія.

## Узаконенное отношеніе русскихъ мѣръ къ международнымъ или метрическимъ.

### Мѣры линейныя (погонныя).

Русск. мѣры.	Метрич. мѣры
1 верста или 500 сажень . . . . .	= 1,06 километр.
1 саж. или 3 арш. или 7 фут. . . . .	= 2,18 метра.
Одинъ аршинъ или 16 верш.	
28 дюйм. . . . .	= 0,71 . . . . .
1 вершокъ или 1,75 дюйма . . . . .	= 44,45 миллимет.
1 футъ или 12 дюйм. . . . .	= 304,8 . . . . .
1 дюймъ или 10 линий . . . . .	= 25,4 . . . . .
1 линия или 10 точекъ . . . . .	= 2,54 . . . . .

Метрич. мѣры.	Русск. мѣры.
1 километръ или 1000 метр. . . . .	= 0,94 версты.
Одинъ метръ или 100 сантиметр. . . . .	= $\begin{cases} 1,41 \text{ аршина.} \\ 22,51 \text{ вершка.} \\ 3,28 \text{ фута.} \end{cases}$
1 дециметръ или 10 сантиметровъ . . . . .	= 3,93 дюйма.
1 сантиметръ или 10 миллиметровъ . . . . .	= 0,39 . . . . .
1 миллиметръ или 1000 микроновъ . . . . .	= 0,39 линія.

### Мѣры площадей или квадратныя.

Русск. мѣры.	Метрич. мѣры.
1 квадр. верста или 250000 кв. саж. . . . .	= 1,14 кв. километр.
Одна десятина или 2400 кв. саж. . . . .	= 1,09 гектара.
1 кв. саж. или 9 кв. арш. или 49 кв. футовъ . . . . .	= 4,55 кв. метра.
1 кв. аршинъ или 256 кв. верши. или 784 кв. дюймовъ . . . . .	= 0,51 . . . . .
1 кв. верш. или 3,06 кв. дюйма . . . . .	= 19,76 кв. сантиметр.
1 кв. футъ или 144 кв. дюйма . . . . .	= 0,09 кв. метра.
1 кв. дюймъ или 100 кв. линій . . . . .	= 6,45 кв. сантиметр.

Метрич. мѣры.	Русск. мѣры.
1 кв. километ. или 1000000 кв. метр. или 100 гектаровъ . . . . .	= 0,878 кв. верст.
Одинъ гектаръ (для измѣренія поверхности земли) или 10000 кв. метр. или 100 арровъ . . . . .	= 0,915 десит.
1 аръ или 100 кв. метр. . . . .	= 21,97 кв. саж.
1 кв. метръ или 100 кв. дециметр. . . . .	= $\begin{cases} 1,98 \text{ кв. арш.} \\ 10,76 \text{ кв. фута.} \end{cases}$
1 кв. дециметръ или 100 кв. сантим. . . . .	= $\begin{cases} 15,5 \text{ кв. дюйм.} \\ 5,061 \text{ кв. верши.} \end{cases}$
1 кв. сантимет. или 100 кв. миллим. . . . .	= $\begin{cases} 0,15 \text{ кв. дюйм.} \\ 0,05 \text{ кв. верши.} \end{cases}$

### Мѣры объемовъ тѣлъ или кубическія.

Русск. мѣры.	Метрич. мѣры.
1 куб. саж. или 343 куб. фута . . . . .	= 9,71 куб. метр.
1 куб. арш. или 4096 куб. верши. или 21952 куб. дюйм. . . . .	= 359,73 куб. децимет.

1 куб. верш. или 5,36 куб. дюйм. . . . .	= 87,82 куб. сантим.
1 куб. футъ или 1728 куб. дюймовъ . . . . .	= 28,32 куб. децимет.
1 куб. дюймъ или 1000 куб. линій . . . . .	= 16,39 куб. сантим.

Метрич. мѣры.	Русск. мѣры.
1 декастеръ или 10 стеровъ или 10 куб. метровъ . . . . .	= 1,03 куб. саж.
1 куб. метръ или стеръ или 1000 куб. дециметровъ . . . . .	= 2,779 куб. арш.
1 куб. дециметръ или 1000 куб. сантиметр. . . . .	= 0,03 куб. фута.
1 куб. сантиметръ или 1000 куб. миллиметр. . . . .	= 0,06 куб. дюйма.

### Мѣры вѣса (массы).

Русск. мѣры.	Метрич. мѣры.
1 пудъ или 40 фунт. . . . .	= 16,38 килогр.
Одинъ фунтъ или 32 лота . . . . .	= 0,41 . . . . .
1 лоть или 3 золотника . . . . .	= 12,79 грамма.
1 золотникъ или 96 долей . . . . .	= 4,26 . . . . .
1 доля . . . . .	= 44,43 миллигр.

Метрич. мѣры.	Русск. мѣры.
1 тонна (метрич.) или 1000 килогр. . . . .	= 61,04 пуда.
Одинъ килограммъ или 1000 граммовъ . . . . .	= 2,44 фунта.
1 грамъ или 10 дециграм. . . . .	= 0,23 аслотник.
1 дециграмъ или 10 сантиметровъ . . . . .	= 2,25 доли.
1 сантиметръ или 10 миллиграммовъ . . . . .	= 0,22 . . . . .
1 миллиграммъ . . . . .	= 0,02 . . . . .

### Мѣры объема жидкостей.

Русск. мѣры.	Метрич. мѣры.
Одно ведро или 10 штофовъ или 100 чарокъ . . . . .	= 12,29 литр.
1 штофъ или $\frac{1}{10}$ ведра или 10 чарокъ . . . . .	= 1,23 . . . . .
1 чарка или $\frac{1}{100}$ ведра . . . . .	= 0,12 . . . . .
1 шкаликъ или $\frac{1}{200}$ ведра . . . . .	= 0,06 . . . . .

Метрич. мѣры.	Русск. мѣры.
1 килолитръ или 10 гектолитр. или 1000 литровъ . . . . .	= 81,3 ведра.
1 гектолитръ или 10 декалитровъ или 100 литр. . . . .	= 8,13 . . . . .
1 декалитръ или 10 литровъ . . . . .	= 0,81 . . . . .
Одинъ литръ или 10 децилитровъ . . . . .	= 0,81 штофа.
1 децилитръ или 10 сантиметровъ . . . . .	= 0,81 чарки.

### Мѣры для сыпучихъ веществъ

Русск. мѣры.	Метрич. мѣры.
Одна четверть или 2 ссы- ) мны или 8 четверик. . . . .	= $\begin{cases} 2,09 \text{ гектолитр.} \\ 209,91 \text{ литр.} \end{cases}$
1 осьмина или $\frac{1}{2}$ четверти или 4 четверика . . . . .	= 1,05 гектолитр.
1 полуосьмина или 2 четверика . . . . .	= 52,48 литр.
1 четверикъ или 8 гарн. . . . .	= 26,24 . . . . .
1 гарнецъ или 2 полугарна . . . . .	= 3,28 . . . . .

1 полулитривъ или 0,062 четверика . . . . .	= 1,64 литра.
Метрич. мѣры.	Русск. мѣры.
1 килолитръ или 1000 литровъ . . . . .	= 4,76 четверт.
Одинъ гектолитръ или 100 литровъ . . . . .	= 3,81 четверик.
1 декалитръ или 10 литр.	= 0,38 >
1 литръ или 10 децлитр.	= 0,04 >

**Аптекарскаго вѣса.**

Русск. мѣры.	Метрич. мѣры.
1 аптекарскій фунтъ или 12 аптекарскихъ унцй или 84 золот. . . . .	= 358,32 грамм.
1 аптекарск. унця или 8 аптекарск. драхмъ или 672 доли . . . . .	= 29,86 >
1 аптекарск. драхма или 3 аптекарск. скрупула или 84 доли . . . . .	= 3,73 >
1 аптекарск. скрупула или 20 аптек. грановъ или 28 долей . . . . .	= 1,24 >
1 аптекар. гранъ или 1,4 доли или 0,0001 аптек. фунта . . . . .	= 62,21 миллиграмм.
Метрич. мѣры.	Русск. мѣры.
1 килограммъ или 1000 граммовъ . . . . .	= 2,79 аптек. фунта.
1 граммъ или 1000 миллиграммовъ . . . . .	= 0,002 >
1 миллиграмм. или 0,000001 килогр. . . . .	= 0,02 аптек. грана.

**Иностранные мѣры и вѣса.**

**Линейныя мѣры.**

Англія: 1 футъ=12 дюйм.=1/3 фатома=1/3 ярда . . . . .	= 0,14 русск. саж.
Египетъ: 1 пикъ могодаса . . . . .	= 0,36 >
Китай: 1 чи=10 чжунъ . . . . .	= 0,15 >
Остъ-Индія: 1 готъ=1/2 ярда . . . . .	= 0,21 >
Персія: 1 церъ . . . . .	= 0,52 >
Румынія: 1 футъ=12 фингер . . . . .	= 0,09 >
Сербія: 1 арш. (пикъ алеби) . . . . .	= 0,32 >
Соединен. Штаты: какъ въ Англія.	
Швейцарія: 1 футъ=10 дюймамъ . . . . .	= 0,14 >
Японія: 1 шаку=10 сунамъ . . . . .	= 0,14 >

**Путевыя мѣры.**

Англія: 1 миля=1760 ярдамъ=1,51 русск. верст.	
Китай: 1 ли=800 чи . . . . .	= 0,54 >
Остъ-Инд.: 1 коессъ=2000 лрд . . . . .	= 1,71 >
Персія: 1 ферсенг.=6000 цер . . . . .	= 4,75 >
Румынія: миля . . . . .	= 7,36 >
Сербія: агачь . . . . .	= 4,63 >
Франц.: 1 килом.=1000 метр.=0,94 >	
Швейцарія: 1 часъ пути . . . . .	= 4,5 >
Японія: 1 ри=36 чжунъ . . . . .	= 3,27 >

**Мѣры сыпучихъ тѣлъ.**

Англія: 1 квартеръ=1/3 заста= 8 бушелямъ=54 галлон. . . . .	= 1,38 русск. чет.
Персія: 1 демирле=1/3 бакла . . . . .	= 0,12 >
Египетъ: ардебъ . . . . .	= 0,85 >

Румынія: бовица=44 омъ . . . . .	= 0,41 русск. чет.
Швейцарія: 1 мильтеръ=10 фартеллиъ . . . . .	= 0,71 >
Японія: 1 шо=10 иго . . . . .	= 0,01 >

**Поземельныя мѣры.**

Англія: 1 акръ=4840 кв. ярд . . . . .	= 0,37 русск. дес.
Египетъ: фехданъ . . . . .	= 0,41 >
Китай: 1 кианъ (фу)=100 меу . . . . .	= 6,16 >
Остъ-Индія: бигга . . . . .	= 0,12 >
Персія: 1 санъ=5 бильжу-камъ-танамъ . . . . .	= 5 >
Румынія: потонъ . . . . .	= 0,46 >
Сербія: ланаць . . . . .	= 0,53 >
Швейц.: 1 юхартъ=100 рутам . . . . .	= 0,33 >
Пруссія: 1 моргенъ=180 рут . . . . .	= 0,23 >

**Мѣры жидкихъ тѣлъ.**

Англія: 1 галлонъ=4 квартамъ=8 пинтамъ . . . . .	= 0,37 русск. ведр.
Румынія: 1 ока-литра . . . . .	= 0,1 >
Сербія: ока . . . . .	= 0,14 >
Швейц.: 1 квартеронъ=10 поттамъ . . . . .	= 0,12 >

**Мѣры вѣса.**

Англія: 1 фун. avoir-dupoids= 16 унциамъ=1/2240 тонны= 1/16 центнера . . . . .	= 1,11 русск. фун.
Франція: 1 миля=1500 драх. . . . .	= 3,66 >
Египетъ: 1 ротль=180 драх. . . . .	= 1,35 >
Китай: котли . . . . .	= 1,48 >
Остъ-Инд.: 1 лира=1/40 мунди . . . . .	= 2,28 >
Персія: 1 батманъ=640 мискалей . . . . .	= 7,15 >
Румынія: 1 око=1 литрамъ . . . . .	= 3,11 >
Сербія: . . . . .	
Японія: дзюнка . . . . .	= 0,09 >

**Сравненіе путевыхъ мѣръ.**

Коло-метръ.	Верста.	Морск. мил.	Швейцар. скій часъ.	Геогр. или нѣм. мил.	Сѣв.-турк. мил.	Шведск. мил.
1	0,937	0,540	0,208	0,135	0,133	0,094
1,067	1	0,575	0,222	0,144	0,142	0,100
1,855	1,738	1	0,386	0,250	0,247	0,169
4,808	4,505	2,592	1	0,648	0,639	0,449
7,420	6,953	4	1,543	1	0,989	0,694
7,500	7,031	4,043	1,564	1,011	1	0,702
10,692	10,019	5,764	2,224	1,441	1,430	1

**Сравнительная таблица русскихъ и иностранныхъ монетъ.**

	Стоимость.
	р. к.
Австро-Венгр.: 1 крона=100 хеллерамъ . . . . .	— 39 <sup>3</sup> / <sub>8</sub>
Англія: фунтъ стерл.=20 шилл.=12 пенс. . . . .	9 45 <sup>3</sup> / <sub>4</sub>
Бельгія: 1 франкъ=100 сантим. . . . .	— 37 <sup>1</sup> / <sub>2</sub>
Болгарія: 1 лева=100 стотникамъ . . . . .	— 37 <sup>1</sup> / <sub>2</sub>
Бразилія: 1 мильрейсъ=100 рейсамъ . . . . .	1 06 <sup>1</sup> / <sub>2</sub>
Германія: 1 марка=100 пфенниг. . . . .	— 46 <sup>29</sup> / <sub>100</sub>
Голландія: 1 гульденъ=100 цент. . . . .	— 78 <sup>1</sup> / <sub>10</sub>
Греція: 1 драхма=100 лептамъ . . . . .	— 37 <sup>1</sup> / <sub>2</sub>
Данія: 1 крона=100 брамъ . . . . .	— 52
Египетъ: 1 піастръ=40 сара . . . . .	— 9 <sup>3</sup> / <sub>5</sub>
Испанія: 1 песета=100 центимос. . . . .	— 37 <sup>1</sup> / <sub>2</sub>
Италія: 1 лира=100 чентезимо . . . . .	— 37 <sup>1</sup> / <sub>2</sub>

Китай: серебр. обрац.; счетная единица таэль (Haikuan-Gael)=37,58 гр. чист. серебра=1.000 ънцъ (или 100 кандоринъ) . . . . .	г.	к.
Люксембургъ: 1 франкъ=100 сантим.	—	37 1/2
Мексика: 1 пезо=100 пятаво . . . . .	1	91 1/2
Норвегія: 1 крона=100 брамъ . . . . .	—	52
Персія: 1 томанъ=10 новымъ крав.=100 сенар.=1000 биста=100000 динар . . . . .	3	30
Португалія: 1 мильрейсъ=100 рейс. . . . .	2	10
Румынія: 1 леу=100 банни . . . . .	—	37 1/2
Сербія: 1 динаръ=100 пара . . . . .	—	37 1/2
С. Шт. С. Америки: 1 долларъ 100=цент. . . . .	1	91 1/2
Турція: 1 піастръ=40 пара . . . . .	—	8 1/2
Финляндія: 1 марка=100 пенни . . . . .	—	37 1/2
Франція: 1 франкъ=100 сантимамъ . . . . .	—	37 1/2
Швейцарія: 1 франкъ=100 раппель (сантим.) . . . . .	—	37 1/2
Швеція: 1 кронъ=100 брамъ . . . . .	—	52
Японія: 1 ънцъ золот.=100 сенъ=1000 ринъ . . . . .	—	96 1/2

**Сравнительная таблица вершковъ, дюймовъ и сантиметровъ.**

Верши.	Дюйм.	Сантим.	Дюйм.	Верш.	Сант м.
1	—	1,75	—	4,44	4 — 2,28 — 10,07
2	—	3,50	—	8,89	5 — 2,86 — 12,59
3	—	5,25	—	13,33	6 — 3,43 — 15,11
4	—	7,00	—	17,78	7 — 4,00 — 17,63
5	—	8,75	—	22,22	8 — 4,57 — 20,15
6	—	10,50	—	26,67	9 — 5,14 — 22,67
7	—	12,25	—	31,11	10 — 5,71 — 25,16
8	—	14,00	—	35,55	11 — 6,28 — 27,70
9	—	15,75	—	40,00	12 — 6,85 — 30,48
10	—	17,50	—	44,44	Сантим. Дюйм. Верши.
11	—	19,25	—	48,89	1 — 0,39 — 0,22
12	—	21,00	—	53,33	2 — 0,79 — 0,45
13	—	22,75	—	57,78	3 — 1,18 — 0,67
14	—	24,50	—	62,22	4 — 1,57 — 0,90
15	—	26,25	—	66,67	5 — 1,97 — 1,12
16	—	28,00	—	71,11	6 — 2,36 — 1,35
Дюйм. <th>Верши.</th> <th>Сантим.</th> <td>7</td> <td>—</td> <td>2,76 — 1,57</td>	Верши.	Сантим.	7	—	2,76 — 1,57
1	—	0,57	—	2,52	8 — 3,15 — 1,80
2	—	1,14	—	5,04	9 — 3,54 — 2,02
3	—	1,71	—	7,55	10 — 3,94 — 2,25

**ВЕРШКИ.**



**ДЮЙМЫ.**

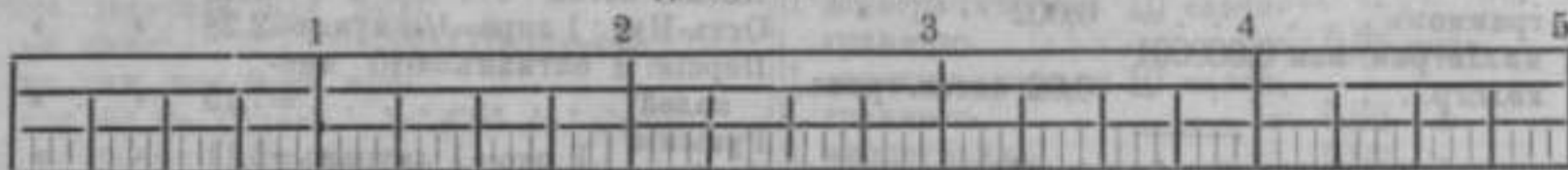

**САНТИМЕТРЫ.**



**Итальянскій магазин  
М. А. ПРЕВИЗАНИ**

единственный в Сибири. Иркутск, Большая улица.

**Подарки для дам.**

Настоящій итальянскій коралловый МАРЖАН, МОЗЯИКА, КАММЕИ, ЧЕРЕПАХА, ПЕРЛАМУТР, РАКОВИНЫ, МРАМОР и проч.

НОВОЕ ЗОЛОТО, АМЕРИКАНСКОЕ ЗОЛОТО, ХИМИЧЕСКІЕ БРИЛЛИАНТЫ И ЖЕМЧУГ.

**Articles de Paris.**

КАРТИНЫ, ФОТОГРАФИИ, ФОТОХРОМИИ, художественныя ОТКРЫТЫЯ ПИСЬМА от 2 коп. Знаменитое ЭЛЕКТРО-КОЛЬЦО, исцѣлитель от ревматизма, нервныхъ болѣзней, упадка сил и пр. от 1 р. 40 к. ОБРУЧАЛЬНОЕ КОЛЬЦО, итальянск. дубле, никогда не чернѣющ., по 40 к.

## ПОЧТА.

**Примѣчаніе.** Приведенныя въ некоторыхъ мѣстахъ текста ссылки на §§ П. П. Ч. означаютъ ссылки на „Постановленія по почтовой части“, изданіе 1909 г. года.

### Виды почтовыхъ отправленій.

Пересылаемая по почтѣ всякаго рода корреспонденція называется вообще «почтовыми отправленіями». Они могутъ быть внутренними или международными (заграничными) и подраздѣляются на:

1) письма, 2) почтовые карточки, 3) бандероли (простыя и заказныя), 4) письма съ объявленной цѣнностью, 5) посылки.

Въ учрежденіяхъ почтово-телеграфнаго вѣдомства производятся также слѣдующія особыя операціи:

- а) переводъ денегъ по почтѣ и по телеграфу;
- б) получение и доставленіе изложенныхъ на почтовыхъ отправленіи платежей;
- в) пересылка и доставка подписчикамъ повременныхъ изданій.

Внутреннія почтовые отправленія могутъ быть мѣстными (городскими) и многогородными.

Международными почт. отпр. считаются обмѣниваемыя между Россіей (со включеніемъ Финляндіи) и иностранными государствами.

Письма и посылки, внутреннія и международныя, могутъ быть подаваемы съ объявленіемъ ихъ цѣнности и тогда именуется «страховыми».

Внутреннія почтовые отправленія, освобожденные отъ оплаты всѣми или нѣкоторыми почтовыми сборами, называются «льготными».

Не принимаются на почту — всякія отправленія на имя Государственнаго Совета.

### ПОЧТОВЫЕ ЯЩИКИ и сроки ихъ очетки.

Почтовые ящики предназначаются для опусканія въ нихъ, во всякое время дня и ночи, простыхъ писемъ, почтовыхъ карточекъ и бандеролей. Въ нихъ могутъ быть опусканы также и заказныя отправленія, но почтово-телеграфное вѣдомство не отвѣчаетъ за утрату таковыхъ; вынутыя же изъ ящиковъ почтовые отправленія, хотя бы и съ надписью «заказное», но не удовлетворяющія установленнымъ для нихъ требованіямъ — отправляются простымъ порядкомъ.

Отправленія, не проходящія въ отверстіе ящика, могутъ быть сданы въ почтовое учрежденіе, если не превосходятъ установленныхъ правилами рамокъ. На руки служащимъ въ почтовыхъ учрежденіяхъ можетъ быть сдана также простая корресп. *поздравительная*, въ особо устанавливаемые и объявляемые въ мѣстныхъ газетахъ сроки.

**МОСКОВСКОЕ БЮРО ПОХОРОННЫХЪ ПРОЦЕССІЙ,  
МАСТЕРСКІЯ:** скульптурная, мозаичная, столярная,  
малярная, юзничная и памятниконъ

**И. Ф. ПОДНЕБЕСНЫХЪ**

г. Иркутскъ, уголъ Амурской и Харлампіевской. Телефонъ № 823.

См. объявл. на оборотѣ таблицъ календаря (среди текста).

Въ почтовыхъ вагонахъ почтовые отправленія, кромѣ льготныхъ, непосредственно отъ подавателей на руки не принимаются.

Почтовые отправленія вынимаются изъ ящиковъ въ означенные на ящикахъ сроки.

### Знаки почтовой оплаты.

Почтовые марки въ 1, 2, 3, 4, 5, 7, 10, 14, 15, 20, 25, 35, 50 и 70 коп., въ 1 р., 3 р. 50 к., 5 р., 7 р. и 10 р.

Штемпельные бланки почтовыхъ карточекъ: въ 3 коп. (внутренніе) и въ 4 коп. (заграничные). Съ оплаченнымъ отвѣтомъ—въ 6 к. и въ 8 к.

Штемпельные конверты—въ 3, 7, 10, 14 и 20 коп.

Штемпельные бланки для писемъ (закрѣпленныхъ)—въ 3, 7 и 10 коп.

съ надбавкой по  $\frac{1}{2}$  к. на каждый.

Штемпельными бандеролями въ 1 коп. (цѣною въ  $1\frac{1}{4}$  коп.) и въ 2 коп. (цѣною по  $2\frac{1}{2}$  коп.).

Знаки почтовой оплаты продаются, по указаннымъ выше цѣнамъ, во всѣхъ учрежденіяхъ, производящихъ приемъ почт. отправл., въ часы, назначенные для операций, а въ почт.-телегр. и въ телеграфіи.—съ 8 час. утра до 10 вечера.

Продажа знаковъ почтовой оплаты частными лицами и торговыми заведеніями можетъ производиться только по особымъ свидѣтельствамъ начальниковъ мѣстныхъ учр. почт.-тел. вѣд., съ надбавкой не болѣе  $\frac{1}{2}$  коп. на каждый знакъ.

Проданные знаки оплаты не обмѣниваются ни на деньги, ни на знаки оплаты.

#### ВОСПРЕЩАЕТСЯ ПЕРЕСЫЛАТЬ ПО ПОЧТѢ:

а) взрывчатые и легко воспламеняющіяся вещества (порохъ, пистоны, патроны, зажигательныя спички и т. п.), б) ѣдкія вещества и кислоты и в) почт. отправл., которыя по наружному виду своему или по находящимся на нихъ изображеніямъ, рисункамъ и надписямъ представляютъ что-либо противозаконное, оскорбительное или неприличное.

Съ соблюденіемъ особыхъ условій могутъ быть пересылаемы: целлулоидъ и надѣли изъ него; жидкости, стекло, красящіе порошки и предм., могущіе испускать влагу или жиръ или вообще портить другія почтовые отправленія.

### Удостовереніе личности и подписи.

Личность удостоверяется предъявленіемъ документа, могущаго служить видою на жительство, или особаго удостовѣренія личности отъ мѣстнаго правительственнаго или должностнаго лица (кроме неграмотныхъ сельскихъ старостъ), съ приложеніемъ печати. Неграмотность—отмѣткою о томъ въ видѣ на жительство или удостовѣренія.

Подпись удостоверяется предъявленіемъ вида на жительство подписавшагося, или засвидѣтельствованіемъ ея на повѣсткѣ, довѣренности, прошенія, заявленія и т. п.

Для полученія заказныхъ отправленій достаточнымъ удостовѣреніемъ личности считается предъявленіе какого-либо именнаго документа: аттестата, свидѣтельства о припискѣ къ призывному участку, билета общественнаго собранія и т. п.

### ПИСЬМА (закрѣпленныя)

По вѣшной формѣ должны быть удобны для пересылки по почтѣ.

Вѣсовой сборъ за пересылку и доставку мѣстныхъ писемъ взимается въ размѣрѣ: 3 коп. за письмо вѣсомъ до 4 лотовъ, 4 коп.—за письмо вѣсомъ свыше 4 до 8 лотовъ и за письмо вѣсомъ свыше 8 лотовъ еще по 2 коп. за каждые слѣдующіе 4 лота или часть 4 лотовъ.

Иногородныя—оплачиваются по 7 к. за каждый лоть или часть лота.

Международныя письма, отправляемыя изъ Россіи (со-включеніемъ—Финляндіи) за границу, оплачиваются по 10 к. (25 сант.) съ каждыхъ 15 граммовъ ( $1\frac{1}{2}$  лота), кромѣ адресуемыхъ въ тѣ города Китая, гдѣ имѣются русскія почт. учр.

Марки рекомендуется наклеивать на верхнемъ правомъ углу адресной стороны. Простыя письма, адресуемыя правительственнымъ учрежденіямъ, должны быть сполна оплачены; прочія (въ томъ числѣ и на нихъ должностныхъ лицъ), могутъ быть отправляемы не сполна оплаченными, или вовсе не оплаченными (за исключеніемъ изъ которыхъ нѣкоторые вѣнгерск. страны; см. § 299 П. П. Ч.). Недостающій до полной оплаты сборъ взимается въ двойномъ размѣрѣ съ получателя, который можетъ отказаться отъ приема такого письма.

**ВОСПРЕЩАЕТСЯ** пересылать въ письмахъ, кромѣ вообще запрещенныхъ къ пересылкѣ предметовъ, также: во внутреннихъ—русскія деньги (при обнаруженіи конфискуется  $\frac{1}{4}$  часть); относительно международныхъ—дѣйствуютъ въ различныхъ странахъ разныя правила. Въ большинствѣ государствъ воспрещается пересылать: а) монеты, б) золотыя и серебряныя вещи, драгоценныя камни, ювелирныя издѣлія и т. п., в) животныхъ и насекомыхъ, кромѣ живыхъ пчелъ, г) предметы, подлежащіе къ странѣ назначенія оплатѣ таможенными пошлинами. (Въ отправляемыхъ за границу письма не воспрещается вложеніе русскихъ кредитныхъ билетовъ).

**АДРЕСА** для обезпеченія правильности доставки и пересылки слѣдуетъ писать (печатать или наклеивать въ видѣ ярлыковъ); на внутреннихъ—на русскомъ языкѣ; на заграничныхъ—страну и значенія по-русски; остальное—на французскомъ языкѣ, или на языкѣ страны назначенія, латинскими буквами, съ переводомъ на русскій языкъ страны назначенія.

При адресованіи въ мѣста, гдѣ не имѣется почтовыхъ учреждений или жел.-дор. станцій—необходимо указать, изъ какого почтового учрежденія или станцій жел. дор. письмо должно быть выдано. При неизвѣстности—обозначать губернію и уѣздъ.

Письма съ надписью «*До востребованія*» (междунар. *Poste restante*) выдаются только изъ почтового учрежденія. На такихъ письмахъ могутъ быть, вмѣсто наименованія получателя, условныя буквы, цифры и другіе знаки. Письма «*для передачи*» другому лицу—выдаются лишь прямому (первоначальному) адресату.

## Почтовые карточки.

(открытыя письма).

Почтовые карточки, изъ плотной бумаги, должны имѣть, не менѣе  $2\frac{1}{4}$  вершк. (10 сантиметровъ) и не болѣе  $3\frac{1}{2}$  вершк. (14 сантиметровъ) въ длину и не менѣе  $1\frac{1}{2}$  вершк. (7 сантиметровъ) и не болѣе 2 вершковъ (9 сантиметровъ) въ ширину. Съ отвѣтомъ (двойного раамбра, согнутымъ пополамъ) должны обязательно имѣть заголовки (печатаные или писанные): на одной половинѣ: «Почтовая карточка съ оплаченнымъ отвѣтомъ», на другой—«Почтовая карточка для отвѣта». На международныхъ—обязательно по-французски: «*Carte postale avec réponse payée*», а на отвѣтной части—«*Carte postale—réponse*».

Карточки отправляются открыто, безъ бандероли, конверта (хотя бы и прозрачнаго) и т. п. За пересылку внутреннихъ (мѣстныхъ и иногородныхъ) взимается марками по 3 к. Международныхъ—по 4 к. (10 сант.). Съ отвѣтомъ—также оплата съ каждой половины. Марки наклеивать въ верхнемъ правомъ углу. Возвращаемая за границу отвѣтная часть полученной оттуда карточки (съ русскими почтовымъ штемпелемъ) можетъ быть оплачена марками страны, въ которую адресуется. Оплата отвѣтной части русскими марками дѣйствительна только для возвращенія ея въ Россію.

Неоплаченныя или не внозиъ оплаченныя карточки пересылаются со взиманіемъ доплаты на тѣхъ же основаніяхъ, какъ и неоплаченныя письма (закрытыя).

**НЕ ДОЗВОЛЯЕТСЯ** къ почтовымъ карточкамъ что-либо привязывать или приклеивать, за исключеніемъ: на внутреннихъ—бумажныхъ ярлыковъ съ адресомъ получателя или отправителя (не болѣе  $5 \times 2$  сант.) на адресной сторонѣ; а на оборотной—снятыхъ съ бандеролей временныхъ изданій ярлыковъ съ адресомъ подлинника; на международныхъ—разрѣшается наклеивать виньетки или фотографіи на очень тонкой бумагѣ, плотно прилегающей къ карточкѣ.

Почтовые карточки, не удовлетворяющія въ отношеніи формата, плотности, надписей, наклеекъ и прч. указаннымъ выше условіямъ, подлежатъ оплатѣ по таксамъ для писемъ (закрытыхъ). Недостающій до полной оплаты сборъ взимается съ получателя въ двойномъ размѣрѣ.

Почтовые карточки съ изображеніями Ихъ Императорскихъ Величествъ, Августѣйшихъ Дѣтей Ихъ Величествъ и членовъ Императорской фамиліи,—могутъ быть принимаемы на почту и пересылаемы по назначенію только въ томъ случаѣ, если имѣютъ на адресной сторонѣ надпись, удостоверяющую изготовленіе ихъ тѣми благодѣтельными учрежденіями, которымъ такое разрѣшено, съ изображеніемъ: или знака краснаго креста, или Императорской короны, или вензеля Государыни Императрицы «А. О.» подъ Императорской короной.

**НЕ ПОДЛЕЖАТЪ ОТПРАВЛЕНІЮ** почтовые карточки: а) съ изображеніемъ кредитныхъ билетовъ <sup>1)</sup>, б) съ наложенной на рисунокъ смѣсью сауды съ толченымъ стекломъ. Въ Великобританію и Норвегію, кромѣ того—карточки съ изображеніемъ на оборотной сторонѣ почтовыхъ марокъ.

<sup>1)</sup> Уничтожаются въ мѣстахъ подачи.

## БАНДЕРОЛИ.

Бандероли установлены для пересылки по особой пониженной таксѣ:

а) дѣловыхъ бумагъ.

б) образчиковъ (и пробъ) товаровъ.

и в) печатныхъ произведеній всякаго рода.

Бандероли не должны заключать въ себя писемъ и вообще чего-либо рукописнаго, имѣющаго характеръ текущей и личной переписки, а заголовки должны быть такъ, чтобы легко было проверить вложеніе. За вложеніе предм., не дозволенныхъ къ пересылкѣ въ бандероляхъ, съ получателя, а если не и иметъ, то съ отправителя взыскивается причитающійся съ этихъ предметовъ вѣсовой сборъ 10 та съ для писемъ вчетверо. Изъ вложенныхъ денегъ конфискуется четвертая часть.

**ДѢЛОВЫМИ БУМАГАМИ** считаются всѣ рукописныя или писаннаыя, по-настоящему или частью, бумаги и документы, не имѣющіе характера текущей и личной переписки.

**ОБРАЗЧИКАМИ ТОВАРОВЪ** считаются предметы, не имѣющіе никакой цѣности въ продажѣ и состоящіе только изъ отрывковъ, или обложковъ вещей, или изъ разрозненныхъ частей или вещей неполныхъ или поврежденныхъ, которые могли бы дать понятіе о той вещи, часть которой они составляютъ, или о родѣ товара. Образчики тканей, зеренъ, помоловъ, порошковъ, жидкостей и проч. допускаются въ такомъ количествѣ, которое не можетъ быть признано за товарное отправленіе.

Наравнѣ съ образчиками товаровъ могутъ быть пересылаемы: в) сѣзанные живые цвѣты и б) живыя пчелы (въ ящикахъ, устраняющихъ всякую опасность обращенія).

Изъ бандероляхъ съ образч. т вар. разрѣшаются рукописныя указанія и происхожденія, родъ, количество, цѣны, вѣсъ, объемъ и т. п. пересылаемыхъ образцовъ.

**ПЕЧАТНЫМИ ПРОИЗВЕДЕНІЯМИ** считаются всякаго рода оттиски или воспроизведенія на бумагѣ, пергаментѣ или папкѣ; газеты, книги, ноты, визитныя карточки и приглашительныя билеты, корректуры съ рукописями или безъ нихъ, гравюры, фотографіи отдѣльныя и въ альбомахъ, рисунки, планы, каталоги, объявленія, — печатныя, гравированныя, гектограф-рванныя, или другимъ легко распознаваемымъ механическимъ способомъ воспроизведенныя, кромѣ непосредственныхъ оттисковъ пишущей машины и копій, полученныхъ ручнымъ или коприв. прессомъ.

**ЗАДѢЛКА БАНДЕРОЛЕЙ.** Дѣловыя бумаги и печати, прован. — въ бандероляхъ, футлярахъ или открытыхъ конвертахъ, не болѣе 45 сантим. (1 3/4 в.) въ длину, ширину и высоту или въ трубкахъ длиной, не болѣе 75 сантим. и диаметромъ до 10 с. Предѣльный вѣсъ — 2 килогр. (156 лотовъ). Образчики товаровъ — въ ящикахъ, ящичкахъ, коробкахъ или другихъ подвижныхъ оболочкахъ до 30 сантим. длиной, 20 сантим. шириною и 10 сантим. высотой (6 3/4 × 4 1/4 × 2 1/4 в.); или въ трубкахъ до 30 сантим. длиной и 15 сантим. въ диаметрѣ. Особые условія для заделки стекла, жидкостей, жирныхъ, вязкихъ порошковъ и издѣлій изъ целлулоида, — тѣ же, какъ для посылокъ. Предѣльный вѣсъ — 350 граммовъ (27 лотовъ).

**ВѢСОВОЙ СБОРЪ.** Печатныя произведенія: мѣстныхъ до 1 лота — 1 коп.; свыше 1 л. — по 2 к. за каждые 8 лотовъ или часть такъ выхъ; иногородныя — по 2 коп. за каждые 4 лота или часть ихъ. Дѣловыя бумаги и образчики товаровъ — 2 коп. за каждые 4 лота или часть ихъ, причѣмъ наименьшій размѣръ сбора: за дѣловыя бумаги иногородныя — 7 коп. Мѣстныя — какъ городскіе письма (т. е. 3 к.; за образчики товаровъ — 3 коп. (по всей Имперіи). **ЗАГРАНИЦУ** — всякія бандероли по 5 сантим. (2 коп.) за 50 гр. (4 лота) или часть таковыхъ. Наименьшій сборъ за дѣловыя бумаги 25 сантим. (10 коп.); за образчики и печатныя произведенія — 10 сантим. 4 коп.).

Соединеніе въ одной бандероли бумагъ, образчиковъ товаровъ и печатныхъ произведеній допускается съ тѣмъ, чтобы: 1) каждый родъ изъ нихъ не превышалъ установленныхъ для него вѣса и размѣра и 2) общій вѣсъ не болѣе 2 килогр. (156 лот.). Наименьшій вѣсовой сборъ: при наличности дѣловыхъ бумагъ — какъ для нихъ; безъ дѣловыхъ бумагъ — какъ для образчиковъ товаровъ.

Не вполне оплаченныя бандероли пересылаются по назначенію со взл. кашемъ доплатнаго сбора въ двойномъ размѣрѣ.

**ВОСПРЕЩАЕТСЯ** вкладывать въ бандероли, кромѣ предметовъ, вообще воспрещенныхъ къ пересылкѣ по почтѣ и письменныхъ сообщеній, имѣющихъ характеръ текущей и личной переписки, также: знаки почтовой оплаты, хотя бы и негодные къ употребленію, и вообще всякія печатныя произведенія, имѣющія значеніе цѣнныхъ знаковъ.

**НЕ ОТПРАВЛЯЮТСЯ** по назначенію (съ возвратомъ отправителю) бандероли: 1) вовсе не оплаченныя, 2) неудобныя для посылки

клеенныхъ конвертахъ—хоти бы и съ обрѣзанными углами; 3) превышающія предѣльные размѣры и вѣсъ и вообще неудовлетворяющія установленнымъ правиламъ.

**Примѣчаніе.** Пересылка печата. прован. и дѣлов. бум. въ видѣ бандер. отправленій *выгодно лишь въ послышкахъ*:

при вѣсѣ до 48 лотъ и отъ 64 до 88 лот.—на всякія разстоянія;

при вѣсѣ отъ 48 до 64 лот. и отъ 88 до 128 лот.—за предѣлами 1-го посылочнаго пояса;

при вѣсѣ отъ 128 до 156 лот.—кроме 1-го и 11-го поясовъ.

## Заказныя отправленія.

Письма, почтовые карточки, бандероли и внутреннія письма «безъ цѣны» могутъ быть пересылаемы по почтѣ «заказными», т. е. съ отвѣтственностью почт. вед. въ томъ случаѣ за ихъ утрату въ суммѣ: десяти руб. за внутреннее и пятидесяти франковъ (18 р. 75 к.) за международное. Такія отправленія должны имѣть на адресной сторонѣ надпись «Заказное». На заграничныхъ можетъ быть, кроме того, написано *Recommandé*.

Заказныя отпр., сверхъ обязательно полной оплаты нѣсовымъ сборомъ, оплачиваются за заказъ: внутренніе по 7 коп., а заграничныя по 10 коп. (25 сантим.) съ каждаго. На почт. карточкахъ съ оплаченнымъ отвѣтомъ отвѣтная часть сборомъ за заказъ не оплачивается. Заказъ (кроме посылокъ) действителенъ по всякому назначенію, за исключеніемъ нѣкоторыхъ вишенпр. странъ, перечисленныхъ въ §§ 286 -- 289 П.П.Ч.

**АДРЕСА** пишутся по правиламъ для писемъ. На заграничныхъ — обязательно переводъ на русскій языкъ, кроме страны назначенія, также и наименованія адресата.

**ВОСПРЕЩАЕТСЯ** пересылать въ заказныхъ отправл. то же, что и въ простыхъ.

**НЕ ПРИНИМАЮТСЯ** заказнымъ порядкомъ: а) отправленія, не сполна оплаченные по вѣсу и за заказъ; б) съ адресами, писанными карандашомъ; в) съ начальными буквами или условными знаками вмѣсто фамиліи адресата, г) внутреннія отправленія съ адресами на иностранныхъ языкахъ.

Въ пріемъ заказныхъ отправл., сдаваемыхъ въ почтовыхъ учрежденіяхъ, выдается подавателю безплатно расписка, въ которой вписывается только мѣсто назначенія и ставится почтовый штемпель.

**Разрѣшается** подавать заказныя отправленія по частнымъ подавательскимъ книгамъ, которыя заготавливаются самими отправителями по установленной формѣ и, при записаніи, представляются въ почтовое учрежденіе.

Письма, почтовые карточки и бандероли съ надписью «заказное» могутъ быть опускаемы и въ почтовые ящики. Такія отправленія, если они сполна оплачены нѣсовымъ и заказнымъ сборами, идутъ по почтѣ и выдаются адресатамъ *заказнымъ порядкомъ*, т. е. съ записью въ подавательскую книгу, въ реестры и т. д., но расписокъ на нихъ не выдается и вознагражденіе за недоставку ихъ не можетъ быть требуемо. Оплаченные же не сполна, или съ негодными марками, съ погрѣшками или помарками въ адресѣ и вообще не удовлетворяющія требованіямъ, установленнымъ для заказныхъ писемъ, — отправляются *простымъ порядкомъ*, т. е. безъ регистраціи на почтѣ.

Заказныя отправленія могутъ быть посылаемы съ уведомленіемъ о полученіи и съ наложеннымъ платежомъ.

## Письма съ объявленной цѣнностью.

Письма съ объявленной цѣнностью служатъ для пересылки въ нихъ, въ предѣлахъ Имперіи и въ страны, приступившія къ международному условію объ объѣмѣ этого рода почтовыхъ отправленій: а) денегъ, имѣющихъ обращеніе въ Имперіи, и б) процентныхъ и иныхъ цѣнныхъ бумагъ и в) вообще имѣющихъ почему-либо цѣнность для отправителя: бумагъ, документовъ и другихъ предметовъ. Пересылка звонкой монеты допускается только во внутреннихъ, при томъ не болѣе чѣмъ: 30 руб. золотомъ, 2-хъ серебряныхъ руб., 95 коп. серебр. разм. монетой и 9<sup>3</sup>/<sub>4</sub> коп. мѣдной монетой.

ТОРГОВЫЙ ДОМЪ

**М. Я. РУБАНОВИЧЪ и С-НЪ**

См. объявленіе шпореда текста, стр. 3.



Кромѣ цѣнностей, страхуемыхъ при пересылкѣ, допускается вложеніе письменныхъ сообщений и другихъ разнаго рода бумагъ и предметовъ, но въ международныхъ—воспрещается пересылка, кромѣ монетъ, также: а) предметовъ, подлежащихъ въ странѣ назначенія оплатѣ таможенными пошлинами, и б) золотыхъ и серебр. вещей, драгоцен. камней, ювелирн. издѣлій и другихъ драгоценныхъ предметовъ.

Письма съ объявленной цѣн. могутъ быть подаваемы: внутреннія—открытыми для проверки вложеній, или закрытыми; международныя—только закрытыми.

**ВѢСЪ** не долженъ превышать: для мѣстныхъ—1 ф.; для иногородныхъ и международныхъ—20 ф. (8160 гр.).

**ЦѢННОСТЬ** писемъ, подаваемыхъ открыто, не ограничена; закрытыхъ внутреннихъ—не болѣе 45.000 руб. Превышающія эти предѣлы письма принимаются по правиламъ для посылокъ съ объявленной цѣнностью.

**ОЦѢНКА ВЛОЖЕНІЯ** опредѣляется не выше действительной стоимости его для отправителя, но наличныя деньги во внутреннихъ письмахъ оцѣниваются обязательно по номинальной цѣнѣ.

**ОПИСИ.** Къ письмамъ съ объявл. цѣн., подаваемымъ открыто, со вложеніемъ кромѣ денегъ какихъ-либо другихъ цѣнностей, обязательно прилагается опись вложенныхъ денегъ и предметовъ, оплачиваемыхъ страховымъ сборомъ, написанная разборчиво на русскомъ языкѣ, за подписью отправителя; никакихъ помятокъ и поправокъ въ описи не допускается.

Если подаватель пожелаетъ имѣть копію съ описи, то обязанъ представить такую въ двухъ экземплярахъ, составленныхъ на одномъ листѣ бумаги и одинаково написанныхъ на двухъ половинахъ одной стороны листа. Опись вкладывается въ оболочку письма вмѣстѣ съ цѣнностями; отъ двойныхъ—одна половина отрѣзается и вручается подавателю.

**АДРЕСА** пишутся согласно правилъ для заказныхъ отправленій, но на подаваемыхъ закрыто письмахъ—обязательно обозначается наименование и адресъ отправителя. Цѣнность вложенія прописывается на адресной сторонѣ въ цифрахъ рублей и коп., съ повтореніемъ суммы рублей прописью. На международныхъ—дѣлается переложеніе на франки и сантимы по курсу 3 руб.—8 франкамъ.

**ЗАДѢЛКА** должна быть такова, чтобы невозможно было достигнуть вложенія безъ нарушенія и явнаго поврежденія оболочки и печатей. Оболочка для писемъ вѣсомъ до 1 ф. можетъ быть изъ плотной бумаги; до 7 ф.—изъ бумаги, наклеенной на ткань; свыше 7 ф.—изъ прочной ткани, клеенки или кожи, сшитыхъ однородными нитками, и перевязанная бичевою крестообразно и на узелъ. Если вложеніе задѣлывается въ нищикъ, футляръ, коробку и т. п., то обязательна обшивка снаружи тканью, клеенкой или кожей. Пересылаемая въ письмахъ монеты или металлическія вещи завертываются въ бумагу и укладываются такъ, чтобы не могли двигаться и повредить оболочку. Оболочки съ траурными и цвѣтными каймами не допускаются. Наклеиваніе какихъ-либо ярлычковъ воспрещается. Клепанья оболочки при приемѣ опечатываются бесплатно необходимымъ количествомъ казенныхъ сургучныхъ печатей.

Закрытыя письма должны быть подаваемы опечатанными не менѣе чѣмъ пятью сургучными печатами отправителя съ одинаковыми оттисками, причѣмъ подаватель долженъ предъявить такой же оттискъ на бумагѣ, съ означеніемъ на ней своего наименованія и адреса письма. Для международныхъ—такого оттиска печати на бумагѣ не требуется и допускается опечатываніе писемъ на почтѣ, печатью отправителя, со взиманіемъ за сургучъ по 1 коп. съ печати.

**ОПЛАТА** за письма съ объявл. цѣн. взимается:

- 1) **Вѣсовой сборъ**—какъ за обыкновенныя письма;
- 2) **Страховой:** для внутреннихъ до 10 р.—10 коп.; свыше 10 до до 100 р.—25 к.; свыше 100 р.—сверхъ 25 коп. еще по 15 коп. съ каждой сотни руб. полной или не полной.

Для международныхъ—страховой сборъ нечисляется по особымъ для каждой страны указаніямъ, помѣщеннымъ въ прилож. № 6 къ П. П. Ч., и кромѣ того взимается:

- 3) **За заказъ** по 10 к. (25 савт.) съ cadaго письма.

За пересылку въ иногородныхъ (т. е. внутреннихъ) письмахъ серебряныхъ рублей (до 2-хъ штукъ) взимается по 7 коп. съ cadaго письма. Остальное вложеніе подлежитъ оплатѣ по общей вѣсовой таксѣ.

**ВѢСОВОЙ СБОРЪ** за письма съ объявл. цѣн. долженъ быть оплаченъ при подачѣ письма на почту полностью, почтовыми марками, по возможности высшаго достоинства. Марки наклеиваются на адресной сторонѣ съ промежутками.

**РАСПИСКИ** въ приемѣ писемъ съ объявл. цѣн. выдаются бесплатно.

Письма съ объявл. цѣн. могутъ быть подаваемы на почту съ полученіемъ и съ наложеннымъ платежомъ.

**ПРИМЪЧАНІЕ.** Въ настоящее время (*среди до особаю распоряженій*) внутреннія письма съ объявленной цѣнностью со вложеніемъ денегъ, имѣющихъ обращеніе въ Имперіи, принимаются только: а) въ волостныхъ правленіяхъ, производящихъ приемъ денежной корреспонденціи, б) въ тѣхъ почтовыхъ учрежденіяхъ Финляндіи, въ коихъ не установленъ приемъ переводовъ и в) въ почтовыхъ учрежденіяхъ Восточной Сибири: Охотска, Гижига, Петропавловска, Маркова и Беринга.

Въ остальныхъ учрежденіяхъ наличныя деньги принимаются для пересылки только посредствомъ переводовъ.

## Переводъ денегъ.

Пріемъ денежныхъ переводовъ по почтѣ и по телеграфу установленъ во всѣхъ почтовыхъ и почт.-телеграф. учрежденіяхъ Имперіи, производящихъ приемъ и выдачу всякаго рода отправокъ, за исключеніемъ станцій желѣзныхъ дорогъ и волостныхъ правленій, а также поименованныхъ выше (въ примѣчаніи) пунктовъ Камчатской области.

Выдача переводовъ производится во всѣхъ почтовыхъ и почт. телегр. учрежденіяхъ и въ тѣхъ жел.-дор. станціяхъ и волостныхъ правленіяхъ, которыя производятъ почтовые операціи (полныя) по закону 24 января 1900 г.

**НАИВЪЛЫШІЙ РАЗМЪРЪ** суммы каждаго перевода ограниченъ 5000 руб., но отъ одного подателя принимается одновременно, по одному или нѣсколькимъ адресамъ, неограниченное число переводовъ.

**ДЕНЬГИ** (исключительно наличныя) подаются при переводныхъ билетахъ.

**БЛАНКИ** переводныхъ билетовъ продаются въ почтовыхъ учрежденіяхъ по 1 к. за два бланка <sup>1)</sup>, но могутъ быть заготовляемы и самими отправителями съ тѣмъ, чтобы по формату, плотности, цвѣту бумаги и типографской краскѣ, шрифту и расположенію текста—во всемъ соответствовали бланкамъ, заготовляемымъ почт.-тел. ведомствомъ (кромя герба, изображеніе котораго на бланкахъ частнаго изготовленія не допускается).

**ПОЧТОВЫЙ СБОРЪ** за переводы взимается:

съ суммъ отъ 1 к. до 25 руб. . . . .	15 к.
свыше 25 р. • 100 » . . . . .	25 »
» 100 » • 125 » . . . . .	40 »
» 125 » • 200 » . . . . .	50 »
» 200 » • 225 » . . . . .	65 »
» 225 » • 300 » . . . . .	75 »
» 300 » • 325 » . . . . .	90 »
» 325 » • 400 » . . . . .	1 руб.

—и т. д., прибавляя за суммы до 25 р. сверхъ цѣлой сотни по 15 к. и за остальныя суммы до слѣдующей цѣлой сотни—10 к.

Такимъ образомъ выходитъ:

съ 1000 руб. . . . .	2 р. 50 к.
» 3000 » . . . . .	7 » 50 »
» 5000 » . . . . .	12 » 50 »

Если переводъ денегъ производится по телеграфу, то сверхъ установленнаго почтового сбора взимается еще особый телеграфный сборъ въ слѣдующемъ размѣрѣ:

При переводѣ денегъ: до 500 р. свыше 500 р.

- |   |                   |            |            |
|---|-------------------|------------|------------|
| 1) Въ предѣлахъ Европейск. Россіи (со включеніемъ Закавказья) или въ предѣлахъ Азіатской Россіи . . . | 1 р. 15 к.        | 1 р. 40 к. |            |
| 2) Изъ Европ. Россіи (со вкл. Закавказья) въ Азіатскую Россію и обратно                               | съ 1 янв. 1910 г. | 1 р. 75 к. | 2 р. 15 к. |
|   | » 1 » 1911 г.     | 1 р. 35 к. | 1 р. 65 к. |
|   | » 1 » 1912 г.     | 1 р. 15 к. | 1 р. 40 к. |
| 3) Изъ Европ. Россіи (со вкл. Закавказья) въ русскія почтовые учрежденія въ Маньчжуріи и обратно      | съ 1 янв. 1910 г. | 3 р. 15 к. | 3 р. 90 к. |
|   | » 1 » 1911 г.     | 2 р. 75 к. | 3 р. 40 к. |
|   | » 1 » 1912 г.     | 2 р. 55 к. | 3 р. 15 к. |
| 4) Изъ Азіатской Россіи въ русскія почтовые учрежденія въ Маньчжуріи и обратно . . . . .              | 2 р. 55 к.        | 3 р. 15 к. |            |

<sup>1)</sup> По требованіямъ лицъ, желающихъ получать одинъ бланкъ—таковыя отпускаются за 1/2 коп.

- |  |            |            |
|--|------------|------------|
| 5) Между русскими почтовыми учреждениями въ Маньчжуріи . . . . .                         | 1 р. 15 к. | 1 р. 90 к. |
| 6) Изъ Европейской Россіи въ Якутскую область и обратно . . . . .                        | 1 р. 15 к. | 1 р. 40 к. |
| 7) Между мѣстностями, на которыя распространяется городской телеграфный тарифъ . . . . . | 35 к.      | 40 к.      |

**Примѣчаніе:** Въ составъ Азіатской Россіи входятъ слѣдующія губерніи и области: Амурская, Амурская, Енисейская, Забайкальская, Западная, Иркутская, Камчатская, Приморская, Самаркандская, Сахалинская, Семипалатинская, Семирѣченская, Сыр-Дарьинская, Тобольская, Томская, Тургайская, Ферганская и Якутская.

За телеграфный переводъ взимается, сверхъ почтового сбора, еще особая плата за телеграмму: въ 20 словъ—при переводахъ до 500 р. и въ 25 словъ—при переводахъ суммъ болѣе 500 р. Плата эта исчисляется по дѣйствующему телеграфному тарифу. Въ составленіи переводной телеграммы отправитель участія не принимаетъ.

При подачѣ нѣсколькихъ переводовъ по телеграфу, на имя одного лица и по одному адресу,—на нихъ составляется (и оплачивается) одна общая переводная телеграмма.

Переводы по телеграфу не могутъ быть подаваемы по условнымъ адресамъ.

Переводы, по почтѣ и по телеграфу, на имя лица, проживающаго въ районѣ жел.-дор. станціи или волости правл., при производящихъ полныя почтовыя операціи, адресуются въ ближайшее къ такимъ пунктамъ учрежденіе почт.-тел. г.д. (пріемщики должны указывать подавателямъ), съ наименованіемъ въ сопроводительномъ адресѣ также станціи или волости, правл., въ районѣ коихъ проживаетъ адресатъ.

**ПЕРЕВОДНЫЕ БИЛЕТЫ** записываются отправителемъ подлежащими подписями, согласно сдѣланнымъ на бланкахъ указаніямъ<sup>1)</sup>. Все эти подписи, а равно и письменное сообщеніе на оборотѣ и сторонѣ отрывнаго купона (при переводахъ по почтѣ) могутъ быть отпечатаны, или воспроизведены другимъ механическимъ способомъ, кромѣ суммы перевода, которая можетъ быть только отпечатана (если не вписывается отъ руки).

Переводы могутъ быть адресованы «съ передачей» другому лицу, но выдаются они только прямому адресату. Въ случаѣ перевода, «съ передачей» по телеграфу, — слова «съ передачей такому то» добавляются послѣ указанія прямого адресата въ телеграммѣ; эта же отыѣтка дѣлается и на доставляемой прямому адресату повѣсткѣ.

**РАСПИСКИ** въ пріемъ денегъ для перевода, вырѣзаемыя изъ подавательской книги, выдаются подавателямъ бесплатно.

**ПРЕДѢЛЬНЫЕ РАЗМѢРЫ СУММЫ ПЕРЕВОДОВЪ** указаны въ спискѣ странъ, помѣщенномъ въ § 380 П. П. Ч. и въ дополнительныхъ циркулярахъ Нач. ка. Гл. Упр. П. и Т. (Наибольшій предѣлъ, для Франціи, Швейцаріи, Сербіи, Италіи, Болгаріи и Нидерландовъ 300 руб.).

Сумма перевода, адресованнаго въ Болгарію или въ Сѣв.-Амер. Штаты, уплачивается:

въ Болгаріи франками, по курсу 1 руб. = 2 фр. 67 сантим.

въ Соединен. Штатахъ долларами, 1 руб. = 51,46 цента.

**ПОЧТОВЫЙ СБОРЪ** за переводъ взимается при самой подачѣ перевода на почту: въ Болгарію и Соедин. Штаты по 20 к. съ кажд. 20 руб. или части ихъ; въ остальные государства—по 10 к. съ кажд. 10 руб. или части ихъ.

Почтовые переводы въ Болгарію могутъ быть подаваемы съ «уведомленіемъ о полученіи», составляемымъ въ мѣстѣ подачи на русскомъ языкѣ, но оплачиваемыхъ 10 к. маркой. Переводы въ другія государства (кромѣ Соед. Штат.) могутъ быть подаваемы съ уведомленіемъ о платежѣ, также оплачиваемыхъ 10 к. маркой, наклеиваемой на бланкъ уведомленія.

Переводы въ Соедин. Штаты не могутъ быть подаваемы ни съ уведомленіемъ о полученіи, ни о платежѣ.

Отправителю заграничнаго перевода предоставляется и послѣ подачи его на почту заявить, съ предоставленіемъ почтовой расписки, или засвидѣтельствованной копіи съ нея, о желаніи получить уведомленіе о полученіи (или о платежѣ). Соответственный бланкъ составляется и оплачивается такъ же, какъ и при отправленіи его вмѣстѣ съ переводомъ. Для подачи Avis de paiement установленъ 6-ти мѣсячный срокъ со дня подачи перевода.

<sup>1)</sup> Послѣ адреса отправителя разрѣшается вписывать на купонѣ переводовъ наименованіе и адресъ получателя.

## ПОСЫЛКИ.

### А) ВНУТРЕННІЯ.

Въ посылкахъ могутъ быть пересылаемы всякіе предметы, кромѣ: 1) воспрещенныхъ вообще къ пересылкѣ по почтѣ 2) имѣющихъ обращеніе въ Россіи кредитныхъ билетовъ и 3) всякаго рода письменныхъ сообщений, имѣющихъ характеръ текущей и личной переписки. Въ посылкахъ со звонкой монетой никакого другого вложенія не допускается.

Посылки могутъ быть «съ объявленной цѣнностью» (страховыя) или «безъ цѣны». Со звонкой монетой—обязательно съ объявленной цѣнностью. Внутреннія посылки «безъ цѣны» могутъ быть подаваемы заказными.

ЦѢННОСТЬ (объявляемая) не должна превышать 45,000 руб. Оцѣнка вложенія—по правиламъ для писемъ съ объявленной цѣнностью.

Посылки принимаются на почту закрытыми, кромѣ посылокъ со звонкой монетой, которыя обязательно подаются открытыми, для перечепа вложенія.

ВѢСЪ посылокъ не долженъ превышать 3 пуда, а со звонкой монетой—60 фунт.

РАЗМѢРЪ—не болѣе: въ длину 28 в., въ ширину 9 в., въ высоту 7<sup>1</sup>/<sub>2</sub> в.; или въ длину 22 в., въ ширину 12 в., въ высоту 11 в.; или въ длину 13<sup>1</sup>/<sub>2</sub> в., въ ширину 13<sup>1</sup>/<sub>2</sub> в., въ высоту 13<sup>1</sup>/<sub>2</sub> в.

ЗАДѢЛКА должна быть прочной и плотной, въ особенности на дальнія разстоянія. Поч.-тел. вѣд. ни за какой вредъ вложенію посылки, происшедшій отъ непрочной задѣлки, не отвѣчаетъ. Допускается задѣлка: 1) въ ящики, бочки и т. п., сдѣланные изъ досокъ одинаковой толщины и качества, 2) въ однородную по качеству и цвѣту кожу, клеенку, холстъ или другую ткань, зашитыя одинаковыми по цвѣту в качестве витками, или бичевками. Посылки, неудовлетворяющія этимъ условіямъ задѣлки, на почту не принимаются, за исключеніемъ: а) посылокъ «безъ цѣны» вѣсомъ до 1 пуда, которыя могутъ быть задѣланы въ ящики или коробки изъ прочнаго картона, б) посылокъ вѣсомъ до 7 ф. какъ цѣнныхъ, такъ и безъ цѣны, пересылаемыхъ только по жел. дор. или на пароходахъ, которыя, кромѣ картонной, могутъ быть даже и въ плотной бумажной задѣлкѣ, или пересылаются совсѣмъ безъ задѣлки,—въ бандерольной укупоркѣ изъ клеенки или плотнаго холста. Швы на посылкахъ съ объявлен. цѣн. могутъ быть опечатаны печатями отправителя.

Перевязка дѣлается крестообразно и на узелъ (крѣпкой бичевой, соответствующей величинѣ посылки), настолько туго, чтобы перевязка плотно прилегла къ оболочкѣ. Концы перевязи на посылкахъ безъ цѣны могутъ быть отправителемъ запломбированы или опечатаны; на цѣнныхъ посылкахъ они должны быть опломбированы, или опечатаны печатью почтоваго учрежденія. Платы за это не взимаются.

Безъ перевязки могутъ быть подаваемы только посылки безъ цѣны, задѣланныя въ деревянные ящики или зашитыя въ ткань, клеенку или кожу.

Посылки со звонкой монетой могутъ быть задѣланы а) въ узлы изъ кожи, б) узлы изъ холста, клеенки или парусины, в) прочныя бочки, обтянутыя желѣзными обручами, г) прочныя деревянные ящики на шипахъ, д) толстыя доски съ углубленіями для монетъ.

### ОСОВЫЯ УСЛОВІЯ ЗАДѢЛКИ НѢКОТОРЫХЪ ПРЕДМЕТОВЪ.

Жидкости, сиропы, варенья, масла, жиры и вещества, могущія легко переходить въ жидкое состояніе, должны быть задылаемы въ двойное вмѣстительство съ пространствомъ, заполненнымъ опилками или другимъ веществомъ, способнымъ впитывать влагу.

Стеклянные предметы — въ твердую оболочку изъ металла, дерева, толстаго картона и т. п.

Красныя порошки, кромѣ наружной оболочки, должны быть заключены въ мѣшки изъ кожи, клеенки или плотной промасленной бумаги.

Целлулоидъ и издѣлія изъ него должны быть задылаемы исключительно въ деревянные ящики съ надписью на оболочкѣ: «целлулоидъ».

АДРЕСА на посылкахъ—по правиламъ для писемъ съ объявлен. цѣн. пишутся на самой оболочкѣ, кромѣ узловъ. На посылкахъ безъ цѣны адресъ можетъ быть написанъ и на отдѣльномъ листкѣ кожи или матеріи, пришиваемомъ къ оболочкѣ, а при бумажной или картонной задѣлкѣ—на листѣ бумаги, приклеиваемомъ къ оболочкѣ. Если отправитель не желаетъ возвращенія посылки въ случаѣ невыдачи получателю, то на адресной сторонѣ дѣлаетъ надпись: «возврату не подлежитъ», которая повторяется и

надъ заготовкомъ сопроводительнаго адреса въ посылкѣ, а затѣмъ отмѣчается и въ распискѣ.

Цѣнность обозначается надписью на адресной сторонѣ цифрами и прописью, въ круглыхъ рубляхъ, кромѣ посылокъ со звонкой монетой, за которыхъ цѣнность объявл. по точной суммѣ вложенія.

Обозначеніе наименованія и адреса отправителя на посылкахъ обязательно.

**СОПРОВОДИТЕЛЬНЫЕ АДРЕСА**, при которыхъ посылки подаются на почту, различаются по цвѣту: розовые—для посылокъ безъ цѣны, бѣлые—для посылокъ съ объявл. цѣн., желтые—съ наложеннымъ платежемъ. Розовые и бѣлые продаются на почту по 1 коп. за два бланка (можно требовать и 1 бланкъ за 1 1/2 коп.), а желтые—по 1 коп. за штуку. Допускаются бланки частнаго изготовленія съ соблюденіемъ правилъ, указанныхъ для бланковъ переводныхъ билетовъ. Сопроводительные адреса заполняются надписями сообразно сдѣланному на бланкахъ указаніямъ, при чемъ весь отмѣчается: для посылокъ цѣнностью выше 100 руб.—точный (фунты и лоты); для остальныхъ—круглый, въ фунтахъ, считая часть фунта за цѣлый фунтъ. На сопров. адр. заказныхъ посылокъ надписывается „заказная“.

**ВѢСОВОЙ СБОРЪ** за пересылку посылокъ взимается по посылнымъ таксамъ, причемъ, по вѣсу, посылки подраздѣляются на 4 категоріи; первые три: до 2 ф., отъ 2 до 7 ф. и отъ 7 до 12 ф. считаются „маловѣсными“; плата за нихъ взимается, независимо отъ точнаго вѣса, въ слѣдующемъ размѣрѣ:

ВЪ П Р Е Д ъ Л А Х ъ:	Маловѣсныя посылки.			4-я категорія свыше 12 ф.
	1-я категорія до 2 ф.	2-я категорія отъ 2 до 7 ф.	3-я категорія отъ 7 до 12 ф.	
1-го пояса—Европейск. Россія съ Закавказьемъ (и Финляндіей).	25 коп.	45 коп.	65 коп.	За первые 12 ф. по таксамъ 3-й категоріи, а за остальной вѣсъ, съ cadaго фунта или части фунта, взимается дополнительная плата, по приведенному ниже расчету (см. пункты А. и Б.).
II-го пояса—Западная Сибирь и Туркестанск. край (губ. и обл.: Акмолинская, Закаспійская, Самаркандская, Семипалатинская, Семирѣченская, Сыръ-Дарьинская, Тобольская, Томская, Тургайская и Ферганская) . . . . .	35 „	65 „	95 „	
III-го пояса—Восточная Сибирь (губ. и обл.: Амурская, Енисейск., Забайкальская, Иркутская, Камчатск., Приморск., Сахалинск., Якутск., и русскія почтов. учрежденія въ Манчжуріи) . . . . .	45 „	85 „	1 р. 25 к.	
Изъ одного пояса въ соедѣній	45 „	85 „	1 р. 25 к.	
Черезъ одинъ поясъ . . . . .	65 „	1 р. 25 к.	1 р. 85 к.	

А) въ предѣлахъ одной губерніи или области Европейской Россіи и въ областяхъ: Закаспійской, Самаркандской, Сыръ-Дарьинской и Ферганской—по 5 коп.; въ остальныхъ губ. и обл. Азіатской Россіи и между русскими почт. учр. Манчжуріи—по 10 коп.

Б) между пунктами, находящимися въ разныхъ губерніяхъ—по действительному разстоянію между ихъ губернскими городами: до 500 верстъ . . . . . 5 коп.

свыше 500 верстъ „ 1000 „ . . . . . 10 „

„ 1000 „ „ 2000 „ . . . . . 20 „

„ 2000 „ „ 3000 „ . . . . . 25 „

„ 3000 „ „ 4000 „ . . . . . 30 „

„ 4000 „ на всякое разстояніе . . . . . 35 „

**СТРАХОВОЙ СБОРЪ** взимается за цѣнными посылки, сверхъ вѣсового, въ суммѣ объявленной цѣнности въ томъ же размѣрѣ, какъ съ писемъ съ объявленной цѣнностью.

ТОРГОВЫЙ ДОМЪ

**М. Я. РУБАНОВИЧЪ и С-нъ**

См. объявленіе впереди текста, стр. 3.

Всѣ сборы за посылки оплачиваются сполна, при подачѣ посылокъ на почту, марками, наклеиваемыми на сопроводительные адреса самими подавателями.

**РАСПИСКИ** въ пріемъ на почту посылокъ выдаются бесплатно, съ означеніемъ въ нихъ: 1) для цѣнныхъ посылокъ — тѣхъ же свѣдѣній, какъ въ распискахъ на письма съ объявл. цѣнн. кромѣ отытокъ „открытое“ или „закрытое“; причемъ вѣсь обозначается какъ указано выше о сопроводительныхъ адресахъ; 2) для посылокъ безъ цѣны — только порядкового номера, мѣста назначенія и суммы сборовъ, оплаченныхъ марками. Въ надлежащихъ случаяхъ ставится: „возврату не подлежитъ“.

**ПО ЧАСТНЫМЪ ПОДАВАТЕЛЬСКИМЪ КНИГАМЪ** могутъ быть сдаваемы на почту посылки безъ цѣны и цѣны до 10 руб. тѣмъ же порядкомъ, какъ заказныя отправления.

**ПОСЫЛКИ**, отправляемыя почтою изъ пограничнаго района въ другія мѣстности Имперіи внѣ этого района, подлежатъ предварительному освидѣтельствуванію въ мѣстныхъ таможенныхъ учрежденіяхъ и опечатанію таможенными печатями. Почтовые учреждения, расположенныя въ пограничномъ районѣ, принимаютъ посылки означеннаго рода не иначе, какъ по представленіи отправителемъ удостовѣренія таможеннаго учрежденія о производствѣ предварительнаго освидѣтельствуванія.

*Примѣчаніе.* Пограничными почтовыми учреждениями считаются тѣ, которыя расположены въ 7 верстной полосѣ отъ границы.

Всѣ посылки, пересылаемыя изъ Забайкальскаго края въ мѣстности, расположенныя къ западу отъ Байкала, подлежатъ таможенному досмотру и для сего передаются Иркутскою почтово-телеграфною конторою въ Иркутскую Таможню для досмотра и исчисленія, въ подлежащихъ случаяхъ, таможенныхъ пошлинъ. Означенныя посылки при возвращеніи ихъ въ мѣсто подачи (т. е. въ Забайкальскій край) предьявляются въ названную Таможню для исполненія установленныхъ таможенныхъ формальностей.

Посылки могутъ быть подаваемы съ увѣдомленіемъ о полученіи и съ налоговымъ платежемъ до 5000 руб.

#### Б) ПОСЫЛКИ, АДРЕСУЕМЫЯ ЗАГРАНИЦУ.

Международными маловѣсными посылками считаются не превышающія вѣсомъ 5 килогр. (12 ф. и неолыныхъ 7 лотовъ), а размѣромъ 60 сантим. (13<sup>1</sup>/<sub>2</sub> в.) въ каждую сторону, при чемъ, въ отношеніи объявленія цѣнности и рода вложенія, онѣ должны удовлетворять условіямъ, приведеннымъ для каждой страны назначенія въ соответственныхъ графахъ особаго списка, и вѣщеннаго въ Приложеніи № 20 къ П. П. Ч. (Для нѣкоторыхъ странъ предѣльный вѣсъ ограниченъ 3 килогр.).

Въ видѣ исключенія къ „маловѣснымъ“ причисляются также посылки съ зонтиками, тростями, картами, планами и т. п. длиною до 105 сантим. при ширинѣ и толщинѣ (вмѣстѣ ваятыхъ) не болѣе 40 сантим. (Для морскихъ перевозокъ длина такихъ посылокъ не должна превосходить 1 метра).

Объемъ маловѣсныхъ посылокъ, пересылаемыхъ въ большинство вѣвропейскихъ странъ, долженъ, кромѣ того, не превосходить 25 куб. дециметр. (280 куб. верши.).

**ОБЫКНОВЕННЫМИ ПОСЫЛКАМИ** (colis de messagerie) считаются всякія почемудлибо не подходящія къ перечисленнымъ выше условіямъ. Онѣ принимаются къ пересылкѣ лишь въ страны и мѣстности, указанныя въ особомъ спискѣ (прилож. № 21 къ П. П. Ч.), при чемъ въ свою очередь должны удовлетворять по вѣсу, цѣнности, задѣлкѣ и характеру вложенія особымъ для каждой страны условіямъ, указаннымъ въ томъ же спискѣ.

Заграничныя посылки вообще могутъ быть цѣнными или безъ цѣны, но въ нѣкоторыя страны принимаются только тѣ или другія, что указано въ обоихъ спискахъ (прилож. №№ 20 и 21 къ П. П. Ч.), равно какъ предѣльные для разныхъ странъ размѣры объявленія цѣнности.

Colis postaux со вложеніемъ денегъ въ монетѣ, золотыхъ и серебр. вещей и др. драгоц. предметовъ могутъ быть подаваемы только съ объявленіемъ цѣны (въ страны, допускающія таковое).

**АДРЕСА** отправляемыхъ за границу посылокъ (всякихъ) должны удовлетворять требованіямъ для международныхъ заказныхъ отправленій. На посылкахъ съ объявленной цѣной или заключающихъ въ себѣ монеты, золотыя и друг. драгоцѣнныя вещи, — адреса должны быть написаны на самой оболочкѣ, а не приделаны къ ней какимъ бы то ни было способомъ.

**ЦѢННОСТЬ** должна быть объявляема въ русскихъ деньгахъ въ размѣрѣ не выше дѣйствительной стоимости вложенія.

**ВѢСОВОЙ СБОРЪ** ввмается въ особыхъ для каждой страны размѣрахъ такъ-же, какъ и

**СТРАХОВОЙ СБОРЪ**, опредѣляемый съ каждаго 300 фр. (112 р. 50 в.) объявленной цѣны или части этой суммы, по расчетамъ, приведеннымъ въ графѣ 6 списка № 20.

Маловѣсные посылки должны быть сходна оплачены всеми сборами до мѣста назначенія, при подачѣ на почту. Правила для *colis postaux*, обмѣниваемыхъ между пограничными учрежденіями, русскими и иностранными, см. § 418 П. П. Ч.

*Colis de messagerie* оплачиваются вѣсовымъ и страховымъ сборами по особымъ правиламъ, приведеннымъ въ §§ 420—434 П. П. Ч. по расчету за пересылку: а) до русской границы и б) отъ границы до мѣста назначенія.

**ЗАДѢЛКА** *colis postaux* должна соответствовать по прочности роду вложенія и дальности пересылки, съ наложеніемъ печатей или пломбъ отправителя такимъ способомъ, чтобы нельзя было проникнуть ко вложенію, не оставивъ явныхъ слѣдовъ нарушенія оболочки, печатей или пломбъ. Пересылка безъ оболочки допускается только для нѣкоторыхъ предметовъ, указанныхъ въ § 438 П. П. Ч.

**ЗАДѢЛКА** *colis de messagerie* должна соответствовать правиламъ для внутреннихъ посылокъ; для вѣввропейскихъ странъ—удовлетворить кромѣ того, условіямъ, показаннымъ въ § 437 П. П. Ч.

Цѣнные посылки (всѣмъ) подлежатъ опечатыванію исключительно сургучемъ; оттискъ печати долженъ быть наложенъ и на сопроводительный адресъ.

Съ наложеннымъ платежемъ допускается обмѣнъ международныхъ посылокъ только съ Германіей и Австріей.

**СОПРОВОДИТЕЛЬНЫЕ АДРЕСА** (*Bulletin d'expédition*) составляются на бланкахъ, продаваемыхъ въ почтовыхъ учрежденіяхъ по 1 коп. за двѣ штуки или на изготовляемыхъ отправителемъ на одинаковыхъ основаніяхъ съ сопр. адресами для внутреннихъ посылокъ. На нихъ, какъ и на оболочкѣ, должно быть указаніе (на франц. яз.) относительно пути слѣдованія посылки за границей. На отрѣзныхъ купонахъ сопроводительныхъ адресовъ могутъ быть даваемы письменныя сообщенія, касающіяся только самой посылки, ея пересылки и доставки (см. § 445 П. П. Ч.).

**ТАМОЖЕННЫЯ ДЕКЛАРАЦИИ** (*Déclarations en douane*) на франц. яз., обязательно прилагаемы ко всякой международной посылкѣ, составляются на выданныхъ б. платно почтовыми учрежденіями бланкахъ. Они заполняются подписями согласно даннымъ на бланкахъ указаніямъ. Особые указанія для нѣкоторыхъ странъ и число требуемыхъ для нихъ деклараций приведены въ спискахъ (прилож. №№ 1 и 21 къ П. П. Ч.).

**ВОСПРЕЩАЕТСЯ** пересылать въ посылкахъ какъ маловѣсныхъ, такъ и обыкновенныхъ, кромѣ предметовъ, вообще запрещенныхъ къ пересылкѣ по почтѣ, также: письменныя сообщенія и предметы, указанные въ спискахъ №№ 20 и 21. Не причисляются къ письменнымъ сообщеніямъ пересылаемые въ *colis postaux*: а) открытыя накладныя безъ всякихъ лишнихъ надписей и б) копія адреса посылки съ обозначеніемъ мѣста жительства отправителя.

**ЗАЯВЛЕНІЯ О ВОЗВРАЩЕНІИ** или о выдачѣ другому адресату, въ случаѣ невыдачи прямому—могутъ быть прилагаемы при подачѣ на почту маловѣсныхъ посылокъ, для чего существуютъ особые бланки.

## Увѣдомленія о полученіи.

Почтовые отправленія, въ пріемъ которыхъ выдаются расписки, могутъ быть подаваемы съ „увѣдомленіемъ о полученіи“, для чего къ нимъ прилагаются особые бланки, продаваемые въ почтовыхъ учрежденіяхъ по 1 коп. за два бланка. На оборотной сторонѣ бланка отправитель долженъ обозначить свое наименованіе и подробный адресъ, а на адресной сторонѣ самого отправленія сдѣлать надпись: „*Uvѣdomlenie o polucheniі*“; для посылокъ—такая же надпись и на сопроводительномъ адресѣ. Лицевая сторона бланка заполняется почтовымъ учрежденіемъ, а на распискѣ дѣлается отмѣтка „съ увѣдомленіемъ“.

**ОПЛАТА** увѣдомленій о полученіи производится посредствомъ наклейки на бланкѣ увѣдомленія, для каждаго отправленія, почтовыхъ марокъ: для мѣстныхъ—по 3 коп.; для иногородныхъ—по 7 коп.; для международныхъ—по 10 коп.

**ЗАКАЗНЫЯ** отправленія съ увѣдомленіемъ о полученіи не могутъ быть опускаемы въ почтовые ящики. Они не принимаются въ нѣкоторыя вѣввропейскія страны, перечисл. въ § 295 П. П. Ч.

**ПЕРЕВОДЫ** (внутренніе) по телеграфу могутъ быть подаваемы съ увѣдомленіемъ о полученіи денегъ по телеграфу и.к. За такія увѣдомленія уплачивается телеграфный сборъ въ размѣрѣ, установленномъ для самаго перевода по телеграфу. Сборъ оплачивается почтовыми марками, наклеиваемыми на переводный билетъ, на которомъ обозначается „*Съ увѣдомленіемъ по телеграфу*“, что отмѣчается и въ почтовой распискѣ.

**ЗА ГРАНИЦУ** денежные переводы „съ увѣдомленіемъ о полученіи“ допускаются только въ Болгарію. Для другихъ странъ (кромѣ Сѣв.-Амер. Соед. Штатовъ) таковыя принимаются „увѣдомленіемъ о платежѣ“. Посылки (всѣмъ), адресуемыя въ Великобританію—могутъ быть подаваемы, съ увѣдомленіемъ о полученіи, только съ объя-

На посылаемых за границу почтовых отправлений съ уведомленіемъ о полученіи можно требовать *Avis de récéption* и послѣ подачи отправления на почту, для чего слѣдуетъ подать „заявленіе о розысканіи“ съ приложеніемъ оплаченного бланка уведомленія о полученіи.

## Наложённые платежи.

**ПЛАТЕЖЪ**, т. е. назначеніе суммы (не свыше 5000 руб.), которая должна быть уплачена адресатомъ при полученіи почтового отправления, можетъ быть налагаемъ на: а) на заказныя отправления, б) письма съ объявленной цѣнностью и в) посылки съ объявленной цѣнностью или безъ цѣны.

Отправления съ налож. платеж. на имя лицъ, проживающихъ въ районѣ жел.-дор. станціи или волости, правл. (производящихъ полныя почтов. опер.), адресуются по правиламъ, приведеннымъ выше для денежныхъ переводовъ въ такіе пункты.

Сумма налагаемаго платежа обозначается (прописью и цифрами) на адресной сторонѣ почтового отправления, съ обязательнымъ въ этомъ случаѣ указаніемъ наименованія отправителя и того адреса, по которому ему должна быть переведена сумма наложеннаго платежа.

При отправленіи посылокъ съ налож. платеж. подаватель долженъ заполнить соответственными надписями, кромѣ бланка сопроводительнаго адреса, также и бланкъ находящагося при немъ служебнаго перевода, съ обозначеніемъ суммы платежа: на самомъ бланкѣ перевода—цифрами и прописью, а на отрывномъ его кувонѣ—только цифрами. Если посылка безъ цѣны, то слово „Цѣнная“ на сопровод. адресѣ зачеркивается, а на мѣстѣ для обозначенія суммы пишется: „безъ цѣны“.

За наложеніе платежа взимается, сверхъ другихъ сборовъ, по 2 к. съ рубля (или части рубля) налагаемаго платежа, но не менѣе 10 коп. по каждому отправленію. Сборъ этотъ оплачивается марками, наклеиваемыми вмѣстѣ съ остальными или на оболочку отправления, или (для посылокъ) на сопроводительный адресъ.

Расписки въ пріемъ такихъ отправлений выдаются съ пометкой: „съ наложеннымъ платежемъ 00 руб. 00 коп.“ (цифрами).

Заказныя отправления и посылки (но не письма съ объявленной цѣнностью) съ наложеннымъ платежемъ—могутъ быть подаваемы по частнымъ подавательскимъ книгамъ, на основаніяхъ, указанныхъ въ §§ 132—137, 216—218 П. П. Ч.

Никакія отправления съ наложеннымъ платежемъ не могутъ быть опускаемы въ почтовые ящики, а вынутыя изъ нихъ съ надписью о платежѣ не отправляются по назначенію.

**ЗАЯВЛЕНІЯ** о сложеніи платежа или объ уменьшеніи его суммы, до выдачи отправления получателю, или о вылатѣ платежа въ другомъ мѣстѣ—должны быть подаваемы отправителемъ въ учрежденіе, гдѣ такое отправление было принято.

**МЕЖДУНАРОДНЫЯ** отправления „съ наложеннымъ платежемъ“ допускаются только по обмѣну посылкой (всякихъ) между Россіей (кроме Финляндіи) съ одной стороны и Германіей и Австріей—съ другой.

Относительно обмѣна таковыми посылками соблюдаются правила, установленныя вообще для обмѣна посылокъ съ этими государствами и для внутреннихъ посылокъ съ наложенными платежами, а по переводу платежей отправителямъ—для обмѣна международныхъ денежныхъ почтовыхъ переводовъ, со слѣдующими измѣненіями и дополненіями:

**ПРЕДѢЛЬНЫЯ СУММЫ** наложеннаго платежа—400 руб. изъ Россіи въ Германію и Австрію; 800 марокъ изъ Германіи и 1000 кронъ изъ Австріи въ Россію (безъ дробей копеекъ, пфенниговъ и хеллеровъ).

Надпись дѣлается на самой посылкѣ и на сопроводительномъ адресѣ, отъ руки или печатнымъ способомъ, съ указаніемъ за ней суммы налагаемаго платежа въ русской монетѣ, прописью, латинскими буквами, безъ всякихъ поправокъ или поправокъ. Наименованіе и подробный адресъ отправителя обозначаются на посылкѣ и въ сопроводительномъ адресѣ также латинскими буквами.

**СБОРЪ** за наложеніе платежа взимается по 25 коп. съ каждыя 10 руб. (или части таковыхъ) суммы платежа, сверхъ оплаты всѣми другими сборами.

**ОПЛАТА** за пересылку обыкновенныхъ посылокъ съ налож. платеж. обязательно производится отправителемъ до мѣста назначенія. При пересылкѣ въ мѣстности Германіи, взимается при подачѣ сборъ за пересылку только до русской границы; за пересылку же дальѣ, до мѣста назначенія, сборъ взыскивается съ отправителя впоследствии, по правиламъ, указаннымъ въ §§ 426 и 427 П. П. Ч.

**СЛОЖЕНІЕ ПЛАТЕЖА** или уменьшеніе его суммы по желанію отправителя, до выдачи посылки по назначенію, допускается только по почтѣ (не по телеграфу). Заявленія объ этомъ, съ приложеніемъ почт. расписки или копія съ нея, оплаченныя марками на 20 к., подаются въ учрежденіе, гдѣ посылка была подана, на русскомъ языкѣ, но съ обозначеніемъ, кромѣ того, латинскими буквами, наименованія и адреса получателя.



## Выдача почтовых отправлений.

Почтовые отправления выдаются, на дому или въ учрежд. почт. тел. вѣд., тѣмъ самымъ лицамъ и учреждениямъ (въ лицѣ ихъ уполномоченныхъ), на имя коихъ они адресованы, лично, или смотря по роду отправления: а) по письменнымъ довѣренностямъ (только изъ учреждений подъ расписку), б) „по довѣрью“—подъ расписку кого-либо изъ домашнихъ (только на дому), в) безъ всякихъ формальностей въ квартиру адресата.

Отправления „до востребованія“ хранятся въ мѣстѣ назначенія до явки адресата, но не дольше 2 хъ мѣсцевъ. Они могутъ быть доставляемы на домъ только по особымъ письменнымъ заявленіямъ адресата, отъ котораго учрежденіе можетъ потребовать засвидѣтельствованія подписи.

Отправления, по которымъ съ адресата причитается къ полученію какая-либо сумма (наложенный платежъ, доплатный сборъ и т. п.) выдаются только по уплатѣ получателемъ таковой полностью.

**НА ДОМЪ ДОСТАВЛЯЮТСЯ** (кроме мѣстъ, гдѣ доставка совсѣмъ не установлена): простые и заказныя отправления, повременныя изданія, повѣстки и увѣдомленія о полученіи—**бесплатно**, въ день ихъ полученія учрежденіемъ и не позже слѣдующаго дня.

**Простыя** отправления, поврем. изд. и повѣстки выдаются на дому безъ всякихъ формальностей.

**Заказныя** отправления и увѣдомленія о полученіи выдаются **подъ расписку**: а) самому адресату: грамотному—подъ его собственную; б) неграмотному—подъ učinенную въ его присутствіи другимъ лицомъ «по довѣрью»; в) за отсутствіемъ адресата—кому-либо изъ взрослыхъ его домашнихъ, также подъ расписку «по довѣрью».

**Страховыя** почтовые отправления, денежные переводы, посылки безъ цѣны и всѣ отправления съ налож. платежомъ, не превышающимъ по цѣнности, или по суммѣ платежа, 500 руб., а по вѣсу одного пуда (при цѣней доставкѣ—12 ф.)—доставляются на домъ за плату: по 10 к. съ каждаго нѣснщаго до 12 ф. и по 20 к. при вѣсѣ выше 12 ф. Доставка устанавливается: въ некоторыхъ мѣстностяхъ (наар., въ столицахъ)—**обязательная** для всѣхъ перечисленныхъ почт. отправлений; въ другихъ—только вѣсомъ до 12 ф., или—кроме посылокъ. Въ остальныхъ мѣстностяхъ, гдѣ имѣются почтовые или почт.-тел. конторы—доставка производится по желанію отправителей или получателей, на основаніяхъ, указанныхъ въ §§ 510—523 П. П. Ч.

При доставкѣ соблюдаются слѣдующія правила:

Письма съ объявл. цѣнностью, переводы и посылки со звонкою монетою выдаются почталіономъ только лично адресату: грамотному и лично извѣстному—подъ его расписку; неграмотному, или лично почталіону неизвѣстному, —въ присутствіи лица изъ домовой администраціи или извѣстнаго почталіону посторонняго, который удостоверяютъ своей распиской личность (неграмотность) получателя.

Если адресата не окажется дома, то почталіонъ объявляетъ время, когда онъ доставитъ отправление вторично, сообразуясь по возможности съ полученными свѣдѣніями о томъ, когда адресата можно застать. При безуспѣшности и вторичной доставкѣ—отправление выдается изъ почтоваго учрежденія по установленнымъ на этотъ предметъ правиламъ.

**Открытыя** письма съ объявлен. цѣнн. (только зашнурованныя въ бумагу, картонъ или ткань), а также посылки со звонкою монетою, въ видѣ узла изъ ткани или кожи,—могутъ быть, по требованію получателя, **вскрыты** почталіономъ при выдачѣ, для проверки и перечеа вложенія, если по вышнему виду они не возбуждаютъ сомнѣнія въ цѣлости вложенія.

**Вскрытіе** же на дому почтовыхъ отпрел., подаваемыхъ на почту закрытыми (посылки, писемъ съ объявл. цѣнн., заказныхъ отправлений), а также хотя и поданныхъ открыто, но зашнурованныхъ иначе, чѣмъ указано выше—не допускается.

Если получатель желаетъ проверить вложеніе почтоваго отправления, вскрытіе котораго на дому допускается, то, не učinяя расписки, обязанъ пригласить, для присутствованія при вскрытіи и проверкѣ вложенія,—дворника, швейцара или другое лицо, извѣстное почталіону, вскрытіе производится обязательно самимъ почталіономъ, вложеніе проверяется получателемъ и выдается ему **подъ расписку**.

Если при перечеа не окажется всего или части вложенія, или замѣчено будетъ его поврежденіе, то почталіонъ дѣлаетъ на повѣсткѣ, на сторонѣ адреса, или на описи—надпись (точное обозначеніе неказавшагося или поврежденнаго), которая подписывается получателемъ, присутствующимъ лицомъ и почталіономъ, послѣ чего отправление выдается получателю **подъ расписку**, съ оговоркой въ ней о недостающемъ или поврежденномъ. Обложка и опись вложенія (если была) отбираются почталіономъ и представляются въ почтовое учрежденіе для составленія акта и производства разслѣдованія. Актъ представляется получателю, которому предоставляется вложить въ него **полненіе**.

**ПЕРЕВОДЫ ПО ТЕЛЕГРАФУ** подлежат обязательной доставкѣ на домъ во всѣхъ мѣстахъ, гдѣ имѣются правительственными телеграфными учрежденіями и установлена при томъ разноска почтовыхъ отправокъ.

Почтовые отправления, адресованныя въ такія мѣстности, куда они не могутъ быть доставлены средствами почт.-тел. вѣд., пересылаются получателемъ изъ ближайшаго почт. учрежденія чрезъ посредство земскихъ почтъ, полицейск. управленій, волостныхъ правл. или иными способами мѣстнаго сообщенія.

**ИЗЪ ПОЧТОВЫХЪ УЧРЕЖДЕНІЙ** выдаются бесплатно почт. отправки, которыя не могутъ быть ни доставляемы на домъ на основаніи наложенныхъ выше правилъ, ни препровождены къ получателямъ способами мѣстнаго сообщенія. Исключительно изъ почт. учрежд. выдаются отправления: а) полученныя въ поврежденномъ видѣ, б) укупоренныя безъ соблюденія установленныхъ правилъ, в) заподозренныя въ неправомерномъ вложеніи.

О почт. отправки, не могущихъ быть доставленными на домъ, получатели извѣщаются повѣтками, кромѣ: а) адресованныхъ „до востребованія“ и б) про тыхъ, вполнѣ оплаченныхъ почтовыхъ отправокъ.

Повѣтки доставляются получателямъ не позже слѣдующаго за прибытіемъ почты дня, открыты, безъ обочекъ и незапечатанными. Вторичныя повѣтки, посылаемыя не позже, какъ чрезъ семь дней (за пределами разоски писемъ—чрезъ 3 недели), выдаются подъ расписку, какъ замятыя отправления.

Повѣтка, сама по себѣ, достаточна для полученія предъявителемъ ея, только простой корреспонденціи, выдаваемой безъ всякихъ формальностей. Для полученія почтовыхъ отправокъ, выдаваемыхъ подъ расписку, адресатъ долженъ: или а) явиться лично, или б) выдать другому лицу установленную довѣренность, или в) расписавшись на повѣтку въ полученіи—поручить это дѣло посланному.

При личной явкѣ необходимо удостовѣреніе личности, въ зависимости отъ рода получаемой корреспонденціи.

**Довѣренность** пишется или на повѣтку („Довѣряю получить такому-то“, подпись), или на отдельномъ листѣ; послѣдніе могутъ быть выдаваемы: для каждаго отдѣльно случая (съ указаніемъ, что именно доверяется получить, напр.: „Письмо на пятьдесятъ руб. доверяю получить такому-то“), или на срокъ (не долѣе конца календарнаго года)—съ указаніемъ, какого рода почтовые отправления доверяется получать. Такия (спеціально почтовые) довѣренности оплатѣ гербовымъ сборомъ не подлежатъ.

Общая довѣренность на веденіе дѣлъ годна для полученія почтовыхъ отправокъ только въ томъ случаѣ, если въ нихъ именно упомянуто о такомъ правѣ.

Довѣренности отъ частныхъ учрежденій (обществъ, товариществъ, комитетовъ и т. п.), дѣйствующихъ на основаніи особыхъ уставовъ или договоровъ, должны быть за подписями лицъ, уполномоченныхъ по уставу или договору на веденіе дѣлъ.

**Расписка** въ полученіи, лично или „По довѣренности“, учиняется такимъ же порядкомъ, какъ и при выдачѣ на дому.

При предъявленіи посланнымъ повѣтки съ учиненной уже адресатомъ, заранее, распиской въ полученіи—отъ предъявителя не требуется уже расписки на сопроводительномъ адресѣ, переводномъ билетѣ или телеграммѣ, но необходимо удостовѣреніе, что онъ есть то самое лицо, которому полученіе по повѣткѣ поручено.

Личность получателя, или его подпись (такъ же и неграмотность) на довѣренности или повѣткѣ—должны быть засвидѣтельствованы.

При выдачѣ страховыхъ отправокъ, записка коихъ подверглась поврежденію во время пересылки—получателю предъиздается составленный объ этомъ актъ.

Вскрывать въ почтовыхъ учрежд. по требованію получателя, разрѣшается открытыя письма съ объявл. цѣн. и посылки со звонкой монетой во всякой запискѣ; при обнаруженіи недостатка или поврежденія вложенія—объ этомъ составляется актъ, съ приложеніемъ къ нему обочекъ вскрытаго отправления. Получатель подписываетъ актъ и можетъ получить копію.

ТОРГОВЫЙ ДОМЪ

М Я. РУБАНОВИЧЪ и С-нъ

См. объявленіе впереди текста, стр. 3.

Страховыя отправленія, принятыя на почту закрытыми (письма или посылки, съ объявл. цѣн.) не вскрываются на почтѣ. Если получатель усомнится, по вѣншему виду, въ цѣлости вложенія и откажется принять отправленіе, то объ этомъ составляется актъ, за подписями получателя и присутствующихъ лицъ (если возможно—и постороннихъ). Неприятное отправленіе, вмѣстѣ съ актомъ, препровождается служебнымъ порядкомъ въ мѣсто подачи.

**ВЫПЛАТА ПЕРЕВОДОВЪ** производится изъ почтовыхъ учреждений наличными деньгами. Въ случаѣ недостатка таковыхъ въ кассѣ учрежденія—получателю объявляется, когда онъ можетъ явиться за полученіемъ, или выписывается ассигновка на мѣстное казначейство. Расписка въ такихъ случаяхъ учиняется на повѣткахъ.

Обязательно вскрываются въ учрежденіи почтоваго отправленія, въ которыхъ заподозрѣно недозволенное вложеніе, или несоблюденіе правилъ укупорки. О всякомъ вскрытіи, хотя бы и оказавшемся напраснымъ, составляется актъ, за подписями служащихъ, получателя и свидѣтелей, съ объясненіемъ причинъ, вызвавшихъ вскрытіе. Получателю выдается копія, а если не пожелаетъ присутствовать, то отправленіе можетъ быть вскрыто и безъ него.

Немедленно вскрываются (не ожидая получателя) отправленія, которые по вѣншимъ признакамъ (влага, запахъ) вызываютъ предположеніе о порчѣ вложенія. Предметъ, подвергшійся порчѣ, уничтожается, а остальное вложеніе захламляется вновь и опечатывается, съ составленіемъ акта.

За храненіе частныхъ посылокъ, невостребованныхъ въ теченіе 7 дней по врученіи вторичной повѣтки—взимается особая плата по 5 коп. въ день.

## ОСОБЫЙ ПОРЯДОКЪ выдачи почтовыхъ отправленій на имя нѣкоторыхъ адресатовъ.

Особымъ порядкомъ выдаются:

I. Отправленіе съ объявл. цѣн., переводы и посылки безъ цѣн:

а) на имя волостныхъ и станичныхъ правленій (кромя Уральскихъ казач.), мѣщанскихъ, или завѣдывающихъ дѣлами мѣщанскихъ обществъ, упрощенныхъ городскихъ управленій, а также принадлежащихъ къ таковымъ должностныхъ лицъ и сельскихъ старостъ какъ непосредственно вмѣ, такъ и съ передачею крестьянамъ, казакамъ и другимъ лицамъ адресованныя.

б) адресованныя на имя нижнихъ воинскихъ чиновъ сухопутнаго и морского вѣдомствъ, за исключеніемъ: подпрапорщиковъ, подхорунжихъ, эстандартъ-юнкеровъ и нижнихъ чиновъ старшихъ званій морского вѣдомства.

II. Отправленія всякаго рода, адресованныя на имя лицъ:

в) арестованныхъ, г) объявленныхъ по суду несостоятельными, д) находящихся подъ надзоромъ полиціи.

III. Кроме того:

почтоваго отправленія на имя лицъ умершихъ—могутъ быть выдаваемы ихъ наследникамъ, душеприказчикамъ и опекунамъ на основаніяхъ, указанныхъ въ § 472 П. П. Ч.

## Выдача по билетамъ.

Торговья фирмы, общества, компаніи и частныя лица могутъ получать адресованныя имъ почтоваго отправленія всякаго рода по годовому билету, при представленіи коего лицомъ, которому онъ выданъ, или его довѣреннымъ—засвидѣтельствованіе личности адресата или подписи его на повѣткѣ не требуется. Такіе же билеты, но на полученіе только корреспонденціи, выдаваемой безъ расписки въ полученіи (т. е. простой, по временныхъ изданій и повѣстокъ), а также посылокъ безъ цѣн—могутъ быть выдаваемы и коллективно жителями одной какой-либо мѣстности, по общему ихъ заявленію или приговору.

Билеты выдаются на текущій (календарный) годъ на полученіе всякой, или известнаго рода, корреспонденціи, съ платою за каждый билетъ; въ столицахъ—3 р., въ губ. и обл. городахъ, въ Ростовѣ-на-Дону и Одессѣ—1 р. 50 к.; въ другихъ мѣстахъ—1 р.

Выдача по билетамъ простыхъ отпр., поврем. изд., посылокъ производится безъ всякихъ формальностей, съ отиѣткою почт. билетъ количества выданныхъ отправленій по каждому виду.

Страховыя и заказныя отправленія и переводы выдаются: а) адресатамъ, предъявляющимъ билеты лично—безъ всякаго засвидѣтельствованія; б) лицамъ, означеннымъ въ билетѣ—по довѣренности адресата на повѣсткахъ (безъ засвидѣтельствованія); в) не тому лицу, которое обозначено въ билетѣ—по довѣрительнымъ надписямъ на повѣсткѣ и на билетѣ.

Взятіе билета не исключаетъ права на получение почтовыхъ отправленій обыкновеннымъ порядкомъ.

### Именные абонементные ящики.

Для непосредственнаго полученія съ почты простыхъ отпр., поврем. изд. и повѣстокъ—адресатамъ предоставляется абонироваться на пользованіе особыми именными ящиками, устанавливаемыми въ почтовыхъ учрежд. (гдѣ въ томъ имѣется потребность) въ мѣстахъ, свободно доступныхъ для абонентовъ не только въ часы производства почтовыхъ операцій.

Каждый ящикъ имѣетъ свой номеръ и ключъ, не подходящий къ замкамъ другихъ ящиковъ, который вручается абоненту съ квитанціей на пользованіе ящикомъ. Право принимать корреспонденцію принадлежитъ лицу, являющемуся съ ключомъ отъ ящика.

Плата за пользованіе ящиками взимается по 5 р. въ годъ въ почтамтахъ и конторахъ вибразрядныхъ и 1-го класса; по 3 р.—въ остальныхъ учрежденіяхъ. При наличности свободныхъ ящиковъ можно абонироваться на 6 и 3 мѣсяца за пониженную плату: вмѣсто 5 р. въ годъ—по 3 р. и 1 р. 50 к. и вмѣсто 3 р.—по 2 р. и 1 р.

Порядокъ подачи заявленій о предоставленіи ящиковъ, объ утерѣ ключей и подробности пользованія ящиками изложены въ §§ 615—626 П. П. Ч.

### Выдача получаемыхъ изъ-за границы почтовыхъ отправленій.

Почтовыя отправленія, получаемыя изъ-за границы, подчиняются соответственнымъ правиламъ и таксамъ, установленнымъ для отправленій того же рода, адресованныхъ за границу, а выдача ихъ производится тѣмъ же порядкомъ, какъ и внутреннихъ отправленій за исключеніемъ взятій, о коихъ упоминается выше.

Отправленія, за которыя нечислены пошлины, выдаются съ почты только по уплатѣ таковыхъ, а равно дополнительныхъ, таможенныхъ и иныхъ (не почтовыхъ) сборовъ. Заграничныя отправленія могутъ быть выдаваемы и непосредственно изъ таможни, но только по письменнымъ о томъ заявленіямъ получателей.

Предметы, подлежащіе на основаніи „Устава о цензурѣ и печати“—цензурному просмотру, предварительно выдачи получателю посылаются въ соответственное цензурное учрежденіе, по просмотру коимъ выдаются съ почты, а не изъ цензуры. Только въ городахъ: Варшавѣ, Вильнѣ, Кіевѣ, Москвѣ, Одессѣ, Ревелѣ, Ригѣ, С.-Петербургѣ и Тифлисѣ—заграничныя бандероли съ печатными произведеніями могутъ быть выдаваемы лицамъ, постоянно получающимъ таковыя, непосредственно изъ цензуры, по особымъ о томъ заявленіямъ.

Таможенному досмотру подлежатъ все получаемыя изъ-за границы посылки и бандероли; письма же: простые, заказныя и съ объявл. цѣнн. — лишь въ томъ случаѣ, если почтовыми чинами заподозрѣна будетъ пересылка въ нихъ предметовъ, подлежащихъ оплатѣ пошлинами, или запрещенныхъ къ привозу.

Особымъ порядкомъ, указаннымъ въ §§ 660 и 661 П. П. Ч., выдаются почтовыя отправленія на имя моряковъ и другихъ иностранцевъ, не вибующихъ постояннаго пребыванія въ мѣстахъ назначенія корреспонденціи (черезъ посредство консуловъ).

Денежныя переводы могутъ быть получаемы изъ тѣхъ же странъ и мѣстностей, въ которыя они могутъ быть посылаемы изъ Россіи. Наибольшій размѣръ перевода—300 р. Изъ Сѣв.-Амер. Шт. 194 р. 33 к. Изъ агентствъ Р. О. П. и Т. въ Турціи—500 р.

#### ОСОБЫЯ ПРАВИЛА выдачи заграничныхъ посылокъ.

Не допускаются къ пересылкѣ изъ-за границы въ Россію, кромѣ предметовъ, пересылка коихъ вообще воспрещена въ посылкахъ, также перечисленные въ 22 пунктахъ § 674 П. П. Ч.

Въ случаяхъ обнаруженія поврежденій или недостатка вложенія—съ заграничными посылками поступаютъ по правиламъ, изложеннымъ въ § 693, съ составленіемъ акта въ присутствіи чиновъ таможенныхъ или полицейскихъ.

Въ случаѣ обнаруженія въ посылкѣ письменныхъ сообщеній—таможенно составляется актъ, письменное сообщеніе извлекается изъ посылки и выдается получателю со взысканіемъ причитающагося съ него вѣсового сбора по таксѣ для заграничныхъ писемъ вчетверо.

Плата за храненіе посылокъ въ почтовыхъ учрежденіяхъ взыскивается, кромѣ посылокъ: а) выдаваемыхъ изъ таможни и б) возвращенныхъ изъ-за границы за невыдачею по назначенію.

## ПОЧТОВЫЯ ОПЕРАЦІИ по доставкѣ повременныхъ изданій подписчикамъ.

### А) ВЫХОДЯЩИХЪ ВНУТРИ ИМПЕРІИ.

Повременныя изданія принимаются на почту, для пересылки и доставки подписчикамъ (открыто, безъ оплаты марками),—исключительно съ редакцій (или издателей) таковыхъ.

Съ заявленіями о перемѣнѣ мѣста жительства и о неполученіи отдѣльныхъ номеровъ подписчики должны обращаться непосредственно въ редакціи выписываемыхъ ими изданій; но заявленія о перемѣнѣ мѣста жительства могутъ быть, кромѣ того, подаваемы и въ почтовые учрежденія для досылки изданій въ теченіе времени, необходимаго редакціямъ для распоряженій о перемѣнѣ адреса подписчика. Въ остальныхъ случаяхъ досылка повременныхъ изданій, пересылаемыхъ въ качествѣ таковыхъ (безъ марокъ)—не производится.

Если для почтового учрежденія выяснится невозможность доставленія изданія подписчику за нерозысканіемъ, выѣздомъ неизвестно куда, смертью и т. п., то въ редакцію возвращается лишь первый невыданный номеръ, съ отмѣткою о причинѣ невыдачи его. Всѣ слѣдующіе номера, получаемые на имя того же подписчика, поступаютъ изъ число „нерозданныхъ“ почтовыхъ отправленій.

### Б) ВЫПИСЫВАЕМЫХЪ ИЗЪ-ЗА ГРАНИЦЫ.

Повременныя изданія, выходящія за границую, подписка на которыя сдана помимо почтовыхъ учрежденій (непосредственно въ редакціи или черезъ комиссіонеровъ)—высылаются подъ бандеролями, съ оплатою марками, въ качествѣ простыхъ почтовыхъ отправленій „съ печатными произведеніями“ и подлежатъ всѣмъ правиламъ о таковыхъ.

Безъ оплаты марками, особымъ порядкомъ, въ качествѣ повременныхъ изданій, рассылаются подписчикамъ, доставляются на домъ, или выдаются по ихъ востребованію изъ почтовыхъ учрежденій,—только тѣ заграничныя повременныя изданія, подписка на которыя принимается: въ С.-Петербургскомъ и Московскомъ Почтамтахъ, въ Варшавской, Одесской, Кіевской, Рижской, Виленской, Казанской и Харьковской почтовыхъ конторахъ и въ Бакинской, Нижегородской № 1 и Тифлисской почтово-телеграфныхъ конторахъ. Подписчикамъ, не проживающимъ въ поименованныхъ городахъ, слѣдуетъ обращаться съ заказами въ ближайшее изъ учрежденій, принимающихъ подписку.

Во всѣхъ учрежденіяхъ, принимающихъ подписку, имѣется и выдается подписчикамъ бесплатно выдаваемый С.-Петербургскимъ Почтамтомъ «Списокъ иностранныхъ повременныхъ изданій» съ обозначеніемъ подписныхъ сроковъ и цѣнъ, съ пересылкою въ другія мѣста и съ доставкою въ мѣстѣ приѣма подписки. Последняя плата вимается и въ томъ случаѣ, если подписчикъ желаетъ получать изданіе изъ почтового учрежденія, безъ доставки на домъ.

Подписныя деньги, высланныя въ недостаточномъ для выписки изданій количествѣ, возвращаются подписчику за его счетъ. При требованіи нѣсколькихъ изданій выписываются, по расчету присланныхъ денегъ, первыи изъ указанныхъ подписчикомъ, а остальные деньги, недостающія на выписку другихъ изданій,—возвращаются подписчику за его счетъ.

Съ заявленіями о перемѣнѣ адресовъ и о неполученіи номеровъ изданій подписчики должны обращаться въ почтовое учрежденіе, принявшее подписку, при чемъ заявленіе о неполученіи какого-либо номера должно быть сдѣлано немедленно по полученіи слѣдующаго, иначе заявленія не удовлетворяются.

Перемѣна адреса городского на городской же дѣлается бесплатно. За перемѣну городского на иногородный вимается доплата въ размѣрѣ разницы между платою за пересылку и за доставку въ мѣстѣ подписки.

## Возвращеніе, измѣненіе адреса и задержаніе по заявленіямъ отправителей и адресатовъ.

### А) ВНУТРЕННИХЪ ПОЧТОВЫХЪ ОТПРАВЛЕНІЙ.

Почтовые отправленія еще не отосланныя по назначенію, могутъ быть истребованы отправителемъ обратно по письменнымъ заявленіямъ, подаваемымъ таковыхъ на почту, а мѣстными—до поступленія въ разноску; деньги телеграфу—до передачи телеграммы. Въ заявленіи указывается, съ пре-

## В) Международныхъ почтовыхъ отправлений.

При подачѣ на почту маловѣсныхъ посылокъ отправитель можетъ требовать, въ случаѣ невыдачи по назначенію—немедленнаго возвращенія таковой или выдачи другому адресату. Заявленія объ этомъ подаются на французскомъ языкѣ, или на языкѣ страны назначенія, на особыхъ бланкахъ.

Задержаніе заграничныхъ отправленій въ пути или въ мѣстѣ назначенія не допускается.

Заявленія отправителей оплачиваются сборомъ по 20 к. съ каждаго заявленія, передаваемого въ какое-либо мѣсто назначенія, хотя бы оно имелося и въ несколькихъ (адресованныхъ въ одно мѣсто) отправленіяхъ. Не подлежатъ этому сбору заявленія о возвращеніи и измѣненіи адреса переводовъ, отправляемыхъ въ Болгарію и Сѣв.-Амер. Соедин. Штаты.

Въ случаѣ утраты почтовой разписки—заявленія объ измѣненіи адреса не допускаются; можно требовать только возвращенія.

Досылка изъ одной страны въ другую отправляемыхъ изъ Россіи денежныхъ переводовъ допускается только съ согласія Почт. Упр. страны первоначальнаго назначенія перевода.

## Невыданные и нерозданные почтовые отправленія.

«Невыданными» называются почтовые отправленія, почему-либо не достигшія адресатовъ, но ещѣ могущія быть выданными отправителю.

«Нерозданными» считаются отправленія, не выданные ни адресатамъ ни отправителямъ.

Если почтовому учрежденію сдѣлается извѣстнымъ мѣстонахожденіе нерозданнаго по указанному адресу, или вышедшаго адресата, то почтовые отправленія на его имя немедленно досылаются по обнаруженному мѣстонахожденію, кромѣ посылокъ<sup>1)</sup>, досылаемыхъ лишь по письменнымъ о томъ заявленіямъ адресата или отправителя. Безъ такого заявленія—невыданные посылки возвращаются въ мѣсто подачи по истеченіи 2-хъ мѣсячнаго срока храненія въ мѣстѣ назначенія. Тотъ же срокъ установленъ и для храненія всякаго вообще невыданнаго почему-либо почтоваго отправленія, за исключеніемъ такихъ, невозможность выдачи которыхъ совершенно опредѣленно выясняется для почтоваго учрежденія вследствие: отказа адресата отъ полученія, смерти его, неизвѣстности, отсутствія данныхъ для розысканія, выѣзда невѣдомо куда и проч. Такія отправленія возвращаются въ мѣсто подачи немедленно по выясненіи невозможности ихъ выдачи.

Равнымъ образомъ возвращаются, не ожидая 2-хъ мѣсячнаго срока храненія, и такія отправленія, на которыхъ имѣются обозначенія отправителей о назначеніи меньшаго срока для ихъ храненія.

Въ некоторыхъ мѣстностяхъ за храненіе частныхъ посылокъ въ почтовыхъ учрежденіяхъ взимается плата въ размѣрѣ 5 к. съ каждой посылки за каждый день храненія, считая въ томъ числѣ и день выдачи. Начисленіе этой платы начинается по истеченіи 7 дней со дня врученія адресату вторичной повѣстки, а для посылокъ «до востребованія»—по истеченіи 14 дней со времени полученія таковыхъ въ учрежденіи.

Возвращаемыя въ мѣста подачи почтовые отправленія выдаются или доставляются на домъ отправителямъ общеустановленнымъ порядкомъ.

Возврату не подлежатъ тѣ отправленія, на обложкѣ которыхъ не указано адреса отправителя, и всѣ вообще поданные въ почтовые вагоны или на пароходы.

1) И заграничныхъ почтовыхъ отправленій.

ТОРГОВЫЙ ДОМЪ

М. Я. РУБАНОВИЧЪ и С-нѣ

См. объявленіе впереди текста, стр. 3.

«Нерозданныя» почтовые отправления, т. е. почему либо не подлежащія возвращенію въ мѣста подачи, или возвращенныя, но не доставленныя отправителямъ, отсылаются въ почтовые учрежденія тѣхъ городовъ, въ которыхъ находятся Контрольныя Палаты, въ районѣ коихъ состоятъ мѣста назначенія почтовыхъ отправленій. Въ этихъ учрежденіяхъ простые почтовые отправления и посылки съ надписями «возврату не подлежитъ» — вскрываются немедленно; остальныя же нерозданныя отправления и уведомленія о полученіи хранятся еще въ продолженіи 2 мѣсяцевъ со дня полученія ихъ тамъ, послѣ чего также вскрываются, что производится не менѣе 2 разъ въ годъ. Свѣдѣнія о нерозданныхъ и вскрытыхъ отправленияхъ, за исключеніемъ простыхъ, записываются въ особую книгу.

Отправитель сохраняетъ, въ теченіе 10 лѣтъ со дня подачи отправления на почту, право на возвращеніе денегъ, вынутыхъ изъ нерозданныхъ почтовыхъ отправленій; суммъ, внесенныхъ по переводамъ и процентныхъ или цѣнныхъ бумагъ, отосланныхъ для храненія въ казначейство, а равно на полученіе денегъ, вырученныхъ отъ продажи оказавшихся въ нерозданныхъ отправленияхъ цѣнныхъ предметовъ—кроме вложеній, вынутыхъ изъ простой корреспонденціи. Деньги выдаются по выисканіи числившихся на почтовомъ отправленіи недоимокъ.

### КЪ МЕЖДУНАРОДНЫМЪ ОТПРАВЛЕНІЯМЪ,

не выданнымъ въ Россіи, применяются соответствующія постановленія о внутреннихъ почтовыхъ отправленияхъ, съ нѣкоторыми измѣненіями.

Двухмѣсячный срокъ храненія считается съ окончанія мѣсяца, въ которомъ отправление было получено въ мѣстѣ назначенія. Переводные билеты сохраняются, въ зависимости отъ того, изъ какой страны получены и почему не выплачены, отъ 4 до 12 мѣсяцевъ, послѣ чего билеты эти представляются въ Главн. Упр. Почтъ и Тел. для свѣщеній съ мѣстами отправления объ обратной выплатѣ денегъ отправителямъ.

Относительно посылокъ, немедленно по выясненіи невозможности ихъ выдачи: за отказомъ адресата, нерозысканіемъ его и т. п., или по истеченіи 14 дней въ случаѣ неясн. адресата на полученіемъ—отправителю посылается запросъ о томъ, какъ онъ желаетъ распорядиться посылкой. Въ ожиданіи отвѣта посылки хранятся, въ зависимости отъ страны отправления, — 3, 4 или 7 мѣсяцевъ, послѣ чего, въ случаѣ неполученія отвѣта отъ отправителя, — посылки возвращаются за границу.

Невыданныя по назначенію посылки, отъ обратнаго полученія коихъ отправитель отказался—препровождаются въ таможеню для продажи съ аукціона или для уничтоженія.

## Розысканіе

### ПОЧТОВЫХЪ ОТПРАВЛЕНІЙ.

Всѣ свѣдѣнія о почтовыхъ отправленияхъ могутъ быть сообщаемы только отправителямъ или адресатамъ ихъ и лишь по заявленіямъ этихъ лицъ можетъ быть производимо розысканіе посланныхъ ими или на ихъ имя почтовыхъ отправленій.

Отправитель, въ случаѣ сомнѣній въ полученіи по адресу поданнаго имъ почтового отправления, можетъ подать заявленіе о розысканіи такового, причемъ вмѣсто почтовой расписки можетъ быть представлена копія съ нея, а вмѣсто частной подавательской книги — выписка изъ таковой. Въ случаѣ утраты—представляется при заявленіи удостовѣреніе личности.

Розысканіе производится бесплатно, если отправление подано было: а) съ уведомленіемъ о полученіи или б) порядкомъ, установленнымъ для льготной почтовой пересылки. Въ остальныхъ случаяхъ заявленія оплачиваются особымъ сборомъ по 7 коп. съ каждаго розыскиваемого отправления (за мѣстныя—по 3 к.) посредствомъ наклейки на заявленіе почтовой марки. Для розыска по телеграфу, вмѣсто 7 коп. сбора, оплачивается необходимая телеграмма; чтобы и отвѣтъ получить по телеграфу—отправитель долженъ оплатить еще и отвѣтную телеграмму въ 10 словъ.

Адресатъ, для розысканія ожидаемаго имъ почтового отправления, долженъ сначала явиться въ мѣстномъ почт. учрежденіи, устно или письменно, справку; не находится ли ожидаемое отправление въ числѣ невыданныхъ. При безуспѣшности—можетъ быть подано, въ учрежденіе мѣста подачи, заявленіе о розысканіи, причемъ ни расписки, ни оплаты особымъ сборомъ не требуется.

ПРИ РОЗЫСКАНІИ МЕЖДУНАРОДНЫХЪ ОТПРАВЛЕНІЙ—заявленія должны быть налагаемы отправителями на соответственныхъ печатныхъ бланкахъ (выда-

заемыхъ безвѣстно), на французскомъ языкѣ (или съ точнымъ переводомъ на него). Къ заявленіямъ о розысканіи: заказныхъ отпр., писемъ съ объявл. цѣнн. или маловѣсныхъ посылокъ—долженъ быть приложенъ возможно точный снимокъ съ адреса и произведена оплата марками на 10 к. (кроме посланныхъ съ уведомленіемъ о полученіи).

Заявленія о розысканіи международныхъ переводовъ излагаются установленнымъ для внутреннихъ отправленій порядкомъ (не на бланкѣ), на русскомъ языкѣ, съ означеніемъ только наименованія и адреса получателя латинскими буквами. По переводамъ въ Болгарію и Сѣв.-Америк. Штаты—10 к. сборъ не взимается.

Адресату, въ случаѣ безуспѣшности наведенныхъ имъ въ русскомъ почтовомъ учрежденіи справокъ,—предоставляется самому входить въ непосредственныя сношенія съ отправителемъ, для возбужденія послѣднимъ ходатайства о розысканіи недошедшаго по назначенію почтового отправленія въ подлежащемъ иностранномъ почтовомъ учрежденіи. Только для розысканія простыхъ международныхъ отправленій адресаты сами могутъ подавать заявленія на соответственныхъ печатныхъ бланкахъ.

Заявленія подписчиковъ на временныя изданія, выходящія за границу, о розысканіи не полученныхъ ими номеровъ должны быть обращаемы въ почтовое учрежденіе, принявшее подписку. Если же подписка слана непосредственно въ редакцію заграничнаго изданія, или чрезъ комиссіонера, и изданіе высылается подъ бандеролью, какъ простое (не регистрируемое на почтѣ) почтовое отправленіе, то по заявленіямъ о неполученіи номеровъ почтовыхъ учрежденія, доставляющія таковыя адресатамъ,—не могутъ производить никакихъ розысканій, кроме справокъ въ невыданной корреспонденціи.

## Отвѣтственность почтово-телеграфнаго вѣдомства.

### А) ЗА ВНУТРЕННІЯ ПОЧТОВЫЯ ОТПРАВЛЕНІЯ.

Почтово-телеграфное вѣдомство отвѣчаетъ передъ отправителемъ (если почт. отправленіе действительно поступило на почту и при томъ съ соблюденіемъ установленныхъ почтовыхъ правилъ) за ущербъ, происшедшій какъ по винѣ своихъ служащихъ или постороннихъ лицъ, такъ и случайно, или отъ дѣйствія непреодолимой силы, въ слѣдующихъ случаяхъ:

- а) за утрату заказныхъ почт. отпр., поданныхъ въ почтовыхъ учрежденіяхъ;
- б) за утрату, за недостачу вложенія и за поврежденіе страховыхъ почтовыхъ отправленій;
- в) за суммы, внесенныя для перевода по почтѣ и по телеграфу
- и г) за суммы платежей, наложенныхъ на почтовые отправленія для взысканія съ получателей при выдачѣ таковыхъ.

Почтовые сборы за утраченныя, поврежденныя и проч. почтовые отпр. не возвращаются почтово-телеграфнымъ вѣдомствомъ, кроме платы за переводную телеграмму, возвращаемой въ случаяхъ, предусмотрѣнныхъ § 851 П. П. Ч.

Почтово-телеграфное вѣдомство освобождается отъ отвѣтственности:

- а) если утрата, недостача или поврежденіе произошли по винѣ отправителя или отъ особыхъ свойствъ пересылаемаго предмета;
- б) если вложенію страхового почт. отпр. была объявлена цѣнность выше дѣйствительной стоимости или суммы убытковъ, могущихъ быть причиненными утратой, недостачей или поврежденіемъ вложенія;
- в) если при выдачѣ закрытаго страхового отправленія оболочка и печати его будутъ по наружному виду найдены въ цѣлости и нѣсь—соответствующимъ определенному при подачѣ на почту;
- г) если въ пріемъ почт. отпр. съ почты выдана получателемъ расписка.

За утрату заказнаго почт. отпр. (кроме опущенныхъ въ ящикъ) почт.-тел. вѣдомство уплачиваетъ вознагражденіе въ десять руб., независимо отъ стоимости вложенія. За утрату, недостачу вложенія или поврежденіе страхового—по объявленной ему цѣности, но не выше дѣйствительно причиненнаго убытка.

При переводѣ—отвѣчаетъ за правильную выдачу получателю



За наложенные платежи почт.-тел. вѣд. отвѣчаетъ въ случаѣ выдачи отправленія получателю безъ взысканія суммы платежа и въ случаѣ выдачи ея не по назначенію.

**Почтово-телеграфное вѣдомство не отвѣчаетъ:**

- 1) за недостачу вложенія и поврежденіе заказныхъ почтовыхъ отправокъ;
- 2) за утрату, недостачу вложенія и поврежденіе: а) посылокъ безъ цѣны, б) всѣхъ простыхъ почт. отправокъ и временныхъ изданій;
- 3) за утрату и поврежденіе уведомленій о полученіи и отрывныхъ купоновъ переводныхъ билетовъ и сопроводит. адресовъ.

Почтово-телеграфное вѣдомство не несетъ ответственности ни за какое промедленіе въ приѣмѣ, пересылкѣ, выдачѣ или доставкѣ всѣхъ вообще почтовыхъ отправокъ, переводовъ и наложенныхъ платежей, и вообще не отвѣчаетъ ни за какіе вредъ или убытки, могущіе при этомъ или отъ сего произойти.

Право отправителя на причитающееся ему отъ почт.-тел. вѣд. вознагражденіе сохраняется въ теченіе двухъ лѣтъ со дня подачи почтового отправления.

Съ прошеніемъ о выдачѣ вознагражденія отправитель долженъ обратиться порядкомъ, указаннымъ въ §§ 867—871 П. П. Ч., съ приложеніемъ почтовой расписки или записки, выданной копіей съ нея, къ главному мѣстному начальству почтово-телеграфнаго вѣдомства. Только по полученіи отвѣта о послѣдовавшемъ въ административномъ порядкѣ рѣшеніи отправитель можетъ предъявить искъ въ судъ.

Въ случаяхъ утраты почтовой расписки слѣдуетъ поступать порядкомъ, указаннымъ въ §§ 872—877 П. П. Ч., причемъ, если вознагражденіе не превышаетъ 50 р. по отдѣльному отправленію—деньги могутъ быть выданы безъ публикаціи объ утратѣ расписки, но не прежде, какъ по истеченіи 2-хъ лѣтъ со дня приѣма отправления на почту.

## Б) ЗА МЕЖДУНАРОДНЫЯ ПОЧТОВЫЯ ОТПРАВЛЕНІЯ.

**Почтовое управленіе отвѣчаетъ:**

- а) за утрату заказнаго отправления—въ суммѣ 50 франковъ (18 руб. 75 к.);
- б) за утрату, недостачу вложенія и поврежденіе: 1) писемъ или посылокъ съ объявл. цѣнностью—не выше послѣдней; 2) посылокъ безъ цѣны вѣсомъ до 5 килогр.—25 фр. (въ страны, допускающія посылки только до 3 килогр.—15 фр.); свыше этого вѣса—по 5 франковъ за килогр.
- в) за суммы переводовъ и наложенные платежи—какъ за внутренніе.

Вознагражденіе выдается отправителю или, по его просьбѣ (а по посылкамъ и вмѣсто него)—адресату, при чемъ вложеніе недошедшихъ по назначенію писемъ съ объявленной цѣнностью становится собственностью уплатившаго вознагражденіе почтового отправления.

Въ случаѣ утраты письма съ объявл. цѣнн. или посылки (всякой)—отправитель имѣетъ право на возвращеніе ему почтовыхъ сборовъ за пересылку (крѣмъ страхового) и за розысканіе.

**Почтовое управленіе освобождается отъ отвѣтственности:**

- 1) въ случаяхъ, подобныхъ указаннымъ выше для внутренн. отправокъ подъ литерами а), б) и г) и кромѣ того—если почтовое управленіе вообще принято по принадлежности;
- 2) если почтовый переводъ выплаченъ на основаніи почтовыхъ постановленій страны назначенія,
- 3) если почтовое отправление „до востребованія“ выдано съ соблюденіемъ дѣствующихъ въ странѣ назначенія постановленій.

Заявленія объ утратѣ, недостачѣ вложенія и поврежденіи, или о неправильной выплатѣ переводовъ, принимаются въ теченіе одного года со времени подачи на почту. По пропускѣ этого срока—никакого вознагражденія не выдается.

## Взысканія за нарушенія почтовыхъ постановленій.

Почтовые отправления со вложеніемъ предметовъ, воспрещенныхъ къ пересылкѣ по почтѣ—конфискуются, равно какъ и со вложеніемъ предметовъ, дозволенныхъ къ пересылкѣ съ соблюденіемъ особыхъ правилъ укупокъ и заѣлки—если таковыя не соблю-

денъ. Кромѣ того отправитель обязуется вознаградить почт. тел. вѣд. за вредъ и убытки, причиненные такой пересылкой. Найденныя въ конфискованныхъ отправленіяхъ письменныя сообщенія, документы и бумаги выдаются по взысканію за нихъ вѣсового сбора по таксѣ для писемъ вчетверо.

Изъ денегъ, пересылаемыхъ недозволенимъ порядкомъ, конфискуется 1/4 часть, кромѣ случаевъ, когда они оказываются вложенными въ простое письмо съ надписью о вложеніи таковыхъ (взыскивается страховой сборъ въ двойномъ размѣрѣ).

За вложеніе письменныхъ сообщеній въ бандерольныя отправленія и посылки—взыскивается вѣсовой сборъ по таксѣ для писемъ вчетверо.

За пересылку, подъ видомъ льготныхъ отправленій, недозволенихъ: письменныхъ сообщеній—взыскивается до 90 коп. съ листа таковыхъ сообщеній; другихъ вещей или денегъ—таковыя конфискуются.

## Почтовые операціи на желѣзнодорожныхъ станціяхъ.

На станціяхъ жел. дор., гдѣ не имѣется учрежденій почт. тел. вѣдомства, открываются вспомогательныя почтовые пункты трехъ типовъ:

I. Почтовые пункты съ приѣмомъ и выдачею почтовыхъ отправленій всякаго рода. Въ нихъ производится:

- а) продажа знаковъ почтовой оплаты;
- б) приѣмъ и выдача внутреннихъ и международныхъ простыхъ и заказныхъ отправленій и выдача повременныхъ изданій;
- в) приѣмъ только внутреннихъ: посылокъ цѣнныхъ и безъ цѣны и открытыхъ писемъ съ объявленной цѣнностью не свыше 200 р. лишь со вложеніемъ денегъ, вмѣющихъ обращеніе въ Имперію;
- г) выдача только внутреннихъ: посылокъ и писемъ съ объявленной цѣнностью, открытыхъ и закрытыхъ.

Почтовые отправа. съ налож. платежъ также могутъ быть выдаваемы на ст. жел. дор. Для этого адресатъ долженъ возвратити полученную повѣстку, съ причитающеюся по ней суммою платежа въ учрежденіе, выславшее ему такую, указавъ, что полученное отправленіе должно быть дослано ему на станцію жел. дор. Почтовое учрежденіе, получивъ повѣстку и деньги, высылаетъ подлежащее досылкѣ отправленіе.

II. Почтовые пункты съ приѣмомъ и выдачею только простыхъ и заказныхъ отправленій и продажею знаковъ оплаты—производятъ приѣмъ заказныхъ отправа. безвозмездно; за каждое же выданное заказное отправленіе начальнику станціи предоставляется взимать съ получателя 10 три коп.

III. На станціяхъ жел. дор. не производящихъ операцій, указанныхъ въ пп. I и II, устанавливается, чрезъ станціонныхъ агентовъ, приѣмъ и выдача простыхъ отправленій, адисованныхъ на эти станціи, съ предоставленіемъ взимать съ получателей по 3 к. за каждое письмо или карточку; льготныя отправленія, газеты и повременныя изданія выдаются бесплатно.

## Почтовые операціи въ волостныхъ правленіяхъ.

Въ волостныхъ и станичныхъ правленіяхъ, сельскихъ и гминныхъ управленіяхъ, открываются вспомогательныя почтовые пункты трехъ типовъ:

I. Почтовые пункты съ приѣмомъ и выдачею почтовыхъ отправленій всякаго рода производятъ почтовые операціи по правиламъ, установленнымъ законамъ для жел.-дор. станцій. (Подр. см. §§ 1005—1008 П. П. Ч.).

II. Почтовые пункты съ приѣмомъ и выдачею только простыхъ отправленій и продажею знаковъ оплаты—производятъ этотъ приѣмъ и продажу на тѣхъ же основаніяхъ, какъ и волостныя правленія, указанные выше; выдача же производится только внодѣ оплаченныхъ писемъ почтовыхъ карточекъ и бандероль, а также повѣстокъ и повременныхъ изданій, со вниманіемъ за это платы (кромѣ повѣстокъ) по постановленіямъ волостныхъ сходствъ, но не свыше:

- а) 3 к. за каждое письмо или карточку;
- б) 1 к. за каждую бандероль;
- в) 60 к. въ годъ или 5 к. въ мѣсяцъ за повременное изданіе.

III. Почтовые пункты съ одною только продажей знаковъ почтовой оплаты производятъ такую на одинаковыхъ основаніяхъ съ волостными правленіями, дѣйствующими на основаніи закона 24 января 1903 г.

## Почтовые операціи на конныхъ почтовыхъ станціяхъ.

На конныхъ почтовыхъ станціяхъ устанавливаются, по особымъ соглашеніямъ съ почтосодержателями, приемъ и выдача частныхъ почтовыхъ отправокъ и продажа знаковъ почтовой оплаты, прилжительно къ правиламъ для волостныхъ правленій II-го типа, съ выдачею таковыхъ только лицамъ и сельскимъ обществамъ, которыя заявятъ объ этомъ письменно въ ближайшее учрежденіе почт.-тел. вѣдомства или представитъ о томъ приговоръ.

### Земскія почты.

Земскимъ управламъ предоставляется учреждать свои собственные земскія почты для пересылки почтовыхъ отправокъ, повстокъ и повременныхъ изданій между пунктами, не обслуживаемыми государственной почтой (§§ 1020—1032 П. П. Ч.).

### Сельскія сумки.

Отдѣльными лицами, сельскія общества и всякія вообще учрежденія могутъ подавать на почту и получать съ почты свои отправокы въ частныхъ почтовыхъ сумкахъ, (§§ 1033—1040 П. П. Ч.).

### Эстафеты.

Почта, отправляемая за особую плату по трактамъ, на которыхъ имѣются конныя почтовые станціи, въ сроки, установленныя расписаніемъ для обыкновенныхъ почтъ, называется „эстафетой“. Почтовые отправокы принимаются въ почтовыхъ учрежденіяхъ, для пересылки съ эстафетами, во всякое время дни и ночи, на основаніяхъ, указанныхъ въ §§ 1041—1066 П. П. Ч.



ТОРГОВЫЙ ДОМЪ

**М. Я. РУБАНОВИЧЪ и С-нъ**

См. объявленіе впереди текста, стр. 3.

СУЩЕСТВУЕТЪ



СЪ 1899 ГОДА.

# ПАРОВАЯ ТИПОГРАФІЯ

## И. П. Казанцева

ВЪ ИРКУТСКЪ.

Луговая ул., собствен. домъ, № <sup>4</sup>/<sub>28</sub>. Телеф. № 297.

Типографія обставлена скоропечатными машинами новѣйшей конструкции и разнообразнымъ типографскимъ матеріаломъ, исполняетъ скоро и по самымъ умереннымъ цѣнамъ всевозможные заказы на типографскія работы:

печатаніе книгъ, брошюръ, каталоговъ, бланковъ для городскихъ и мѣщанскихъ управъ, бланковъ волостныхъ правленій, бланковъ для писмоводства и счетоводства пароходныхъ конторъ, заводовъ, фабрикъ и разнаго рода частныхъ и промышленныхъ заведеній, а также всякаго рода объявленій и афишъ, чайныхъ сорочекъ, визитныхъ, поздравительныхъ и свадебныхъ карточекъ, талонныхъ и чековыхъ книжекъ, сигнатуръ для аптекъ и т. п.

Всѣ работы, по желанію заказчиковъ, могутъ исполняться во всевозможные краски, тона, а также золотомъ.

Заказы иногороднихъ исполняются и выежаются немедленно. Визитныя карточки исполняются въ день заказа.

Типографія значительно пополнена новѣйшими шрифтами и разнообразными украшеніями.

*Имѣются въ продажѣ:* книги шнуровыя на записку золота, тетради шнуровыя для записи золота, книги шнуровыя для записи табака, тетради шнуровыя провозныхъ свидѣтельствъ на табакъ, табельныя книжки, расчетныя книжки безъ правилъ и съ правилами для приисковыхъ и горнозаводскихъ рабочихъ.

*Контора типографіи открыта ежедневно, кромѣ воскресныхъ и праздничныхъ дней, съ 8 часовъ утра до 6 часовъ вечера.*

При типографіи

## ПЕРЕПЛЕТНО-ЛИНОВАЛЬНОЕ ЗАВЕДЕНІЕ,

обставленное машинами и инструментами новѣйш. конструкции.



# ТЕЛЕГРАФЪ.

## Правила телеграфныхъ сношеній.

### Виды и языкъ телеграммъ.

Телеграммы раздѣляются на внутреннія и международныя.

Внутренними называются телеграммы, обихаживаемыя въ предѣлахъ Имперіи; международными же—передаваемыя изъ Имперіи за границу или получаемыя изъ-за границы, а равно проходящія черезъ Имперію транзитомъ.

Въ отношеніи преимуществъ въ порядкѣ приѣма, передачи и доставки телеграммы раздѣляются на три разряда:

- 1) правительственныя,
- 2) служебныя
- и 3) частныя.

Во внутреннемъ обихѣ относится:

1) къ правительственнымъ—телеграммы Государя Императора и Особъ Высочайшей Фамиліи, телеграммы, посылаемыя по Высочайшимъ повелѣніямъ, донесенія Высочайшимъ Особамъ, служебныя телеграммы, отправляемыя министрами, главноуправляющими и главнокомандующими морскими и сухопутными силами, дипломатическими или консульскими агентами, правительственными иѣстами и должностными лицами, а также отвѣты на вышеозначенныя телеграммы; къ правительственнымъ причисляются также телеграммы председателей биржевыхъ комитетовъ о курсахъ и фондахъ;

2) къ служебнымъ—телеграммы вѣдомства почтъ и телеграфовъ и метеорологическія и

3) къ частнымъ—всѣ прочія телеграммы.

Въ международномъ обихѣ относится:

1) къ правительственнымъ—правительственными телеграммы, отправляемыя главою государства, министрами, главнокомандующими морскими и сухопутными силами и дипломатическими и консульскими агентами странъ, входящихъ въ составъ Всемирнаго Телеграфнаго Союза, а также отвѣты на вышеозначенныя телеграммы;

2) къ служебнымъ—служебныя телеграммы, отправляемыя телеграфными управленіями странъ, входящихъ въ составъ Всемирнаго Телеграфнаго Союза, и относящіяся или къ дѣламъ международной телеграфной службы, или же къ предметамъ, касающимся общественной пользы и определеннымъ по взаимному соглашенію упомянутыхъ управленій, и

3) къ частнымъ—всѣ прочія телеграммы.

Телеграммы консульскихъ агентовъ, занимающихся торговлею, считаются правительственными только тогда, когда онѣ относятся къ дѣламъ службы или когда онѣ адресованы правительственному установленію или должностному лицу.

Отвѣты на телеграммы 1-го разряда причисляются къ тому разряду лишь въ томъ случаѣ, если при подачѣ ихъ предъявляется первоначальная телеграмма.

**МОСКОВСКОЕ БЮРО ПОХОРОННЫХЪ ПРОЦЕССІЙ,  
МАСТЕРСКІЯ:** скульптурная, мозаичная, столярная,  
малярная, ювелирная и памятникная

**Н. Ф. ПОДНЕБЕСНЫХЪ**

г. Иркутскъ, уголъ Амурской и Харлампіевской. Телефонъ № 823.

См. объявл. на оборотѣ табиль-календаря (среди текста).

Къ телеграммамъ особаго вида относятся телеграммы:

- 1) срочныя;
- 2) съ оплаченнымъ отвѣтомъ (обыкновеннымъ и срочнымъ);
- 3) съ оплаченной провѣркой;
- 4) съ нѣсколькими адресами и съ сообщеніемъ всѣхъ этихъ адресовъ каждому получателю;
- 5) передаваемые вслѣдъ адресату (по требованію отправителя или адресата);
- 6) доставляемые въ сторону отъ телеграфныхъ учреждений по почтѣ какъ простымъ, такъ заказнымъ порядкомъ или съ вѣдомымъ (по требованію отправителя или адресата);
- 7) съ оплаченнымъ уведомленіемъ о полученіи по почтѣ или по телеграфу и въ послѣднемъ случаѣ обыкновенною или срочною телеграммою;
- 8) доставляемые исключительно днемъ (дневныя);
- 9) доставляемые открытыми;
- 10) доставляемые въ собственныя руки;
- 11) съ условными адресами;
- 12) адресуемыя до востребованія;
- 13) семафорныя;
- 14) служебныя тарифныя, и
- 15) передаваемые изъ адреснаго учрежденія по телефону.

Во внутреннемъ обществѣ къ телеграммамъ особаго вида относятся также телеграммы, доставляемыя въ сторону отъ телеграфныхъ учреждений по эстафетѣ (по желанію отправителя или адресата).

Въ международномъ обществѣ къ телеграммамъ особаго вида относятся также телеграммы:

- 1) адресуемыя до востребованія на почтѣ для выдачи заказнымъ порядкомъ;
- 2) доставляемыя за границею также и ночью;
- 3) радиотелеграммы (морскія);
- и 4) передаваемыя адресату по частнымъ телеграфнымъ проводамъ въ тѣхъ мѣстахъ, гдѣ такой способъ передачи допускается.

Телеграммою срочною называется такая тел., которая принимается и передается прежде всѣхъ частныхъ телеграммъ и доставляется въ мѣстѣ назначенія немедленно съ особымъ разсѣльничемъ.

*Примѣчаніе.* Срочныя телеграммы, адресованныя на станціи желѣзныхъ дорогъ, къ отношенію передачи и доставки подчиняются особымъ правиламъ.

Телеграммою съ оплаченнымъ отвѣтомъ (обыкновеннымъ или срочнымъ) называется такая тел., отвѣтъ на которую впередъ оплаченъ отправителемъ.

*Примѣчаніе.* Внесенная отправителемъ плата за отвѣтъ можетъ быть использована на отправленіе телеграммъ по всякому адресу.

Телеграммою съ оплаченной провѣркой называется такая тел., весь текстъ которой провѣряется посредствомъ полной обратной передачи телеграммы всѣми промежуточными и адреснымъ учрежденіями.

*Примѣчаніе.* Правительственными и служебными телеграммы на секретномъ языкѣ подлежатъ полной служебной провѣркѣ безъ взиманія дополнительной платы.

Телеграммою съ нѣсколькими адресами называется тел., адресованная или а) нѣсколькимъ лицамъ, имѣющимъ пребываніе въ одной и той же мѣстности, или б) одному лицу по нѣсколькимъ адресамъ въ одной и той же мѣстности.

Каждая такая телеграмма доставляется адресату съ однимъ его адресомъ или, по желанію отправителя, со всѣми адресами телеграммы.

*Примѣчаніе.* Подъ «мѣстностью» понимается районъ, обслуживаемый однимъ и тѣмъ же телеграфнымъ учрежденіемъ.

Телеграммою, передаваемою вслѣдъ адресату, называется такая тел., которая послѣ безуспѣшной доставки ей въ первоначальномъ мѣстѣ назначенія передается по телеграфу вслѣдъ адресату въ новое мѣсто его пребыванія.

Такая передача вслѣдъ дѣлается или по требованію отправителя, записанному при самой подачѣ телеграммы, или по требованію адресата.

Телеграммою, доставляемою въ сторону отъ телеграфнаго учрежденія, называется тел., адресованная въ такой пунктъ, въ которомъ не имѣется телеграфа.

Такия телеграммы доставляются по назначенію, по требованію отправителя или съ особыми наочными или по почтѣ (обыкновенной или эстафетной).

Телеграммою съ оплаченнымъ уведомленіемъ о полученіи называется такая тел., о времени доставки которой отправителю, по его требованію, сообщается адре

учрежденіямъ по почтѣ или по телеграфу и, въ послѣднемъ случаѣ, обыкновенною или срочною телеграммою.

Телеграммою, доставляемою исключительно днемъ, называется такая тел., которая, по требованію отправителя, доставляется по назначенію лишь въ дневное время (между 7 час. утра и 10 час. вечера).

Телеграммою, доставляемою открытою, называется такая тел., которая, по требованію отправителя, доставляется по назначенію незаклассною облаткою телеграфнаго учрежденія.

Телеграммою, доставляемою въ собственные руки, называется такая тел., которая по требованію отправителя, вручается самому адресату, а не его домашнимъ или доверенному.

Телегр. съ условнымъ адресомъ называется такая телеграмма подробный адресъ которой замѣняется особымъ условнымъ выраженіемъ, означеннымъ адресатомъ телеграфному учрежденію мѣста назначенія такой телеграммы.

Телеграммою до востребованія называется такая тел., которая выдается адресату по его востребованію изъ телеграфнаго или почтоваго учрежденія мѣста назначенія такой телеграммы.

Телеграммою семафорною называется такая тел., которая передается между находящимся въ морѣ судномъ и особой семафорной станціей и, въ подлежащихъ случаяхъ, по телеграфнымъ линіямъ.

Служебною тарифною телеграммою называется такая тел., которая передается между учрежденіями мѣста подачи и мѣста назначенія, по требованію и за счетъ отправителя или адресата объ отправленной, полученной или идущей получать телеграммѣ.

Телеграммою, передаваемою по телефону (телефонограммой) называется такая тел., которая по требованію отправителя или адресата, передается послѣднему изъ адреснаго телеграфнаго учрежденія посредствомъ телефона.

*Примѣчаніе.* Телеграммы, которыя не могутъ быть переданы по телефону, доставляются общимъ порядкомъ.

Радиотелеграммою называется такая тел., которая передается на всемъ пути ея прохожденія или хотя бы на части пути при посредствѣ радиотелеграфа.

Телеграммы могутъ быть составляемы на языкахъ обыкновенномъ или секретномъ.

Обыкновеннымъ языкомъ считается такой, который допущенъ для телеграммъ въ мѣстахъ отправленія и назначенія, а также латинскій языкъ.

Въ текстъ телеграммъ на обыкновенномъ языкѣ дозволяется включать торговые знаки и марки, изображаемые буквами и цифрами, торговые цѣны, биржевые курсы, условные адреса и знаки международного словаря сигналовъ (Code international de signaux), употребляемые въ семафорныхъ телеграммахъ, причемъ такія выраженія не считаются секретными.

*Примѣчаніе.* Во внутреннемъ общій обыкновеннымъ языкомъ считается также такой, который извѣстенъ пріемнику телеграммы.

Въ международномъ общій въ текстъ телеграммъ на обыкновенномъ языкѣ дозволяется включать также сокращенныя выраженія, общеупотребительныя въ обыкновенныхъ или торговыхъ сношеніяхъ, какъ *for, cif, saf, sur*, или какія-либо иныя подобныя выраженія, оцѣнка которыхъ принадлежитъ телеграфному управленію страны отправленія телеграммы, а равно употребляемые въ радиотелеграммахъ (морскихъ) знаки международного словаря сигналовъ (Code international de signaux).

Секретный языкъ подраздѣляется на условный и шифрованный.

Въ одной и той же телеграммѣ каждый изъ этихъ языковъ можетъ быть употребленъ отдѣльно или въ соединеніи съ другими языками.

Условнымъ языкомъ считается языкъ, состоящій изъ словъ, не образующихъ такихъ фразъ, которыя понятны на одномъ или нѣсколькихъ языкахъ, допущенныхъ для телеграфныхъ сношеній на обыкновенномъ языкѣ.

*Примѣчаніе.* Въ Имперіи отправители телеграммъ на условномъ языкѣ обязаны по требованію учрежденія мѣста подачи, предъавать употребляемый ими словарь (кодъ — code), причемъ слова, заключающіяся въ кодѣхъ, одобренныхъ къ употребленію Германскимъ, Французскимъ или Великобританскимъ Телеграфными Управленіями, считаются во всякомъ случаѣ условными.

Во внутреннемъ общій допускаются также слова условнаго языка, состояща изъ слоговъ, удобопроизносимыхъ на русскомъ языкѣ. Кроме того, во внутреннемъ общій телеграммами на условномъ языкѣ считаются телеграммы составленныя на одномъ изъ иностранныхъ или мѣстныхъ языковъ или нѣрѣчной невѣдомыхъ пріемнику телеграммы, въ какомъ случаѣ, по требованію учрежденія мѣста подачи, отправитель обязанъ представить письменный переводъ такой телеграммы на русскій языкъ.

Шифрованнымъ языкомъ называется такой языкъ, который состоитъ изъ арабскихъ цифръ, изъ группъ или серій арабскихъ цифръ, изъ буквъ, изъ группъ или серій буквъ, изъ ю-

щихъ секретное значеніе, а равно изъ словъ наименованій выражений или соединеній буквъ, не удовлетворяющихъ требованіямъ языка обыкновеннаго или условнаго.

Смѣшивать въ одной и той же группѣ цифры и буквы, имѣющія секретное значеніе, не дозволяется.

Телеграммы, заключающія въ себѣ исключительно выраженія, между кода, могутъ быть изложены въ однихъ цифрахъ или буквахъ, имѣющихъ общезнаемое въ торговлѣ значеніе, и въ такомъ случаѣ считаются составленными на обыкновенномъ языкѣ.

Телеграммы, передаваемые въ районѣ, обслуживаемомъ телеграфнымъ учрежденіемъ мѣста подачи, называются мѣстными.

## ПРИЕМЪ ТЕЛЕГРАММЪ.

### Мѣста и время приѣма телеграммъ.

Телеграммы принимаются въ телеграфныхъ учрежденіяхъ ежедневно, не исключая воскресныхъ и праздничныхъ дней, въ назначенные для того часы.

*Примѣчаніе.* Внутреннія телеграммы могутъ быть принимаемы въ телеграфныхъ учрежденіяхъ также и по телефону при условии внесенія отправителемъ особаго на то аванса, опредѣляемаго соглашеніемъ отправителя съ начальникомъ мѣстнаго телеграфнаго учрежденія, и подачи одновременно съ симъ въ то же учрежденіе письменнаго заявленія, оплаченнаго установленнымъ гербовымъ сборомъ.

Въ телеграфныхъ учрежденіяхъ принимаются какъ внутреннія, такъ и международныя телеграммы, однако же въ некоторыхъ изъ сихъ учрежденій приѣмъ телеграммъ ограничивается исключительно внутренними.

*Примѣчаніе.* Телеграммы на имя Государственнаго Совѣта приѣму не подлежатъ.

Телеграфныя учрежденія бываютъ открыты или въ продолженіи цѣлаго года, или же только на нѣкоторый срокъ, какъ-то: на время Высочайшаго присутствія, навигаціи, съѣздовъ, ярмарокъ и т. п.

Въ телеграфныхъ учрежденіяхъ для приѣма телеграммъ отъ отправителей устанавливаются:

- а) дневное ограниченное дѣйствіе;
- б) полное дневное дѣйствіе;
- в) дѣйствіе, продолжающееся до полуночи, и
- г) постоянное дѣйствіе (суточное).

Телеграммы принимаются отъ отправителей ежедневно въ учрежденіяхъ:

- а) съ дневнымъ ограниченнымъ дѣйствіемъ — съ 8 ч. утра до 2 ч. дня и съ 5 ч. до 7 ч. пополудни — во всѣ дни недѣли, кромя праздничныхъ и воскресныхъ, а по праздничнымъ и воскреснымъ днямъ — съ 9 до 11 ч. утра и съ 5 до 7 ч. пополудни;
- б) съ полнымъ дневнымъ дѣйствіемъ — съ 8 ч. утра до 10 ч. вечера;
- в) съ дѣйствіемъ, продолжающимся до полуночи — съ 8 ч. утра до 12 ч. ночи и
- г) съ постояннымъ дѣйствіемъ — въ теченіе полныхъ сутокъ, т. е. днемъ и ночью.

*Примѣчаніе.* Поздравительныя телеграммы, предназначаемыя отправителемъ къ доставкѣ въ дни: Нового Года, Св. Пасхи, Рождества Христова, 17 сентября, 6 декабря и т. п., могутъ быть подаваемы въ телеграфныхъ учрежденіяхъ заблаговременно.

Кромѣ означеннаго времени, телеграммы принимаются отъ отправителей также и въ другіе часы, если учрежденіе открыто и въ немъ находится дежурный или производится почтовая операція, однако же передача такихъ телеграммъ производится по открытіи дѣйствія или ранѣе, если къ тому представится возможность, о чемъ предупреждаются отправители.

Для обозначенія времени приѣма и передачи телеграммъ во всѣхъ телеграфныхъ учрежденіяхъ Имперіи считается петербургское время, за исключеніемъ мѣстныхъ телеграммъ, для которыхъ такое обозначеніе производится по мѣстному времени.

ТОРГОВЫЙ ДОМЪ

**М. Я. РУБАНОВИЧЪ и С-нѣ**

См. объявленіе впереди текста, стр. 3.



Телеграфныя учрежденія обозначаются на телеграфныхъ картахъ и поименовываются въ особыхъ спискахъ. Карты и списки эти, равно какъ и тарифы для международныхъ телеграммъ, вмѣются въ учрежденіяхъ почтово-телеграфнаго вѣдомства и предъявляются отправителями телеграммъ, по ихъ требованію, для справокъ.

## Общая положенія о приѣмѣ телеграммъ.

Право пользованія телеграфомъ предоставляется всѣмъ учрежденіямъ и лицамъ.

*Примѣчаніе.* Находящіеся подъ стражей могутъ отправлять и получать телеграммы по иначе, какъ съ разрѣшенія начальства мѣстъ заключенія.

Телеграмма должна быть составлена слѣдующимъ порядкомъ: 1) подробный адресъ получателя; 2) содержаніе (текстъ телеграммы) и 3) подпись отправителя.

Телеграмма можетъ быть написана чернилами, карандашомъ, на пишущей машинѣ, напечатана или воспроизведена другимъ какими-либо механическимъ способомъ.

Телеграмма должна быть написана четко, понятно, не должна содержать въ себѣ неупотребительныхъ въ языкѣ словосочетаній и сокращеній и должна состоять изъ такихъ буквъ или знаковъ, которые могутъ быть выражены соответствующими телеграфными знаками.

Помарки, допущенія и исправленія, сдѣланныя въ телеграммѣ, должны быть оговорены лицомъ, подписавшимъ телеграмму, или лицомъ, подающимъ телеграмму.

Телеграмма можетъ быть написана: 1) на лицевой сторонѣ установленного бланка, безплатно предоставленнаго отправителю въ самомъ учрежденіи; 2) на обыкновенной бумагѣ, на одной сторонѣ листа.

*Примѣчаніе.* Отправителямъ предоставляется подавать телеграммы на собственныхъ бланкахъ, чтобы такіе бланки во всемъ соответствовали бланкамъ, изготовляемымъ почтово-телеграфнымъ вѣдомствомъ.

На бланкѣ телеграммы отправителемъ записывается лишь нижняя часть его, предназначенная собственно для телеграммы; верхняя же, предназначенная для служебныхъ записей, полагается телеграфнымъ учрежденіемъ.

Телеграмма должна быть написана отправителемъ буквами исключительно русскаго или латинскаго алфавита.

Отправитель, по требованію пріемщика телеграммы, обязанъ объяснить слова, которые могутъ дать поводъ къ недоразумѣнію по неясности почерка.

Отправители приглашаются обозначать на посылаемыхъ ими телеграммахъ свои адреса для облегченія возможности телеграфному учрежденію извѣщать ихъ, въ подлежащихъ случаяхъ, о недоставленіи телеграммъ и вообще для наведенія разнаго рода справокъ по телеграммамъ.

Высочайшия телеграммы принимаются прежде всѣхъ телеграммъ, причемъ телеграммы Государя Императора, Государыни Императрицы и Наслѣдника Цесаревича принимаются ранѣе прочихъ Высочайшихъ телеграммъ.

Отъ отправителя частной телеграммы можетъ быть потребовано, чтобы онъ представилъ удостовѣреніе личности или засвидѣтельствованіе своей подписи на телеграммѣ.

Для удостовѣренія своей личности отправитель можетъ представить паспортъ или свидѣтельство полиціи, или присутственнаго мѣста, или письменное ручательство двухъ свидѣтелей, извѣстныхъ начальнику телеграфнаго учрежденія.

Въ случаѣ, когда по тѣмъ или инымъ причинамъ передача телеграммы можетъ быть замедлена, телеграфное учрежденіе мѣста подачи предупреждаетъ о томъ отправителя; въ такомъ случаѣ телеграмма принимается не иначе, какъ по извѣщеніи отправителемъ согласія на передачу ея при первой возможности.

*Примѣчаніе.* Въ случаѣ прекращенія телеграфнаго сообщенія и неимѣнія обходнаго пути, а равно значительнаго закъсненія телеграммъ, телеграммы пересылаются съ почтою, съ нарочными или другимъ скорѣйшимъ способомъ, какимъ располагаетъ въ данное время учрежденіе почтово-телеграфнаго вѣдомства, о чемъ дѣлаются отіетки въ телеграммѣ, доставленной адресату.

Частныя телеграммы, содержаніе которыхъ будетъ найдено вреднымъ для безопасности государства, противнымъ законамъ, общественному порядку или нравственности, не допускаются къ приѣму, передачѣ и къ доставкѣ.

При подачѣ частной телеграммы, въ которой заключаются бранныя слова или непристойныя выраженія, учрежденіе почтово-телеграфнаго вѣдомства приглашаетъ отправителя измѣнить или исключить такія слова или выраженія. Въ случаѣ же отказа отправителя, телеграмма принимается, но передается не иначе, какъ съ разрѣшенія Начальника Главнаго Управленія Почтъ и Телеграфовъ.

Въ случаѣ задержанія телеграммы однимъ изъ промежуточныхъ учрежденій или учрежденіемъ мѣста назначенія отправитель извѣщается о томъ по телеграфу.

Жалобы на задержаніе телеграммъ приносятся Министру Внутреннихъ Дѣлъ, постановленія котораго по такимъ жалобамъ считаются окончательными.

*Примѣчаніе.* Означенныя въ настоящей статьѣ жалобы освобождаются отъ оплаты гербовымъ сборомъ.

Въ адресѣ телеграммъ, въ особенности же слѣдующихъ въ столичные, губернскіе и другіе большіе города, надлежитъ обозначать улицу и номеръ дома или фамилію домовладѣльца, а въ случаѣ неизвѣстности ихъ — званіе адресата, родъ его занятій или т. п. указанія. Даже въ томъ случаѣ, если телеграмма слѣдуетъ въ незначительную мѣстность, рекомендуется означать въ адресѣ, кромѣ фамиліи получателя, еще какое-либо дополнительное указаніе, которое учрежденію мѣста назначенія дало бы возможность отыскать адресата безъ затрудненій.

Внутренняя телеграмма, подаваемая по квитанціи на впередъ оплаченный отвѣтъ, если она слѣдуетъ въ то мѣсто, въ которомъ была подана первоначальная телеграмма, и на имя отправителя послѣдней, можетъ быть адресована сокращенно: «Отправителю № 00». Такой сокращенный адресъ входитъ въ число тарифныхъ словъ.

*Примѣчаніе.* Телеграммы съ означеннымъ въ настоящей статьѣ сокращеннымъ адресомъ доставляются по назначенію лишь въ томъ случаѣ, если на первоначальной телеграммѣ имѣется адресъ отправителя ея или адресъ это г имѣется на телеграфѣ.

Въ телеграммахъ, адресованныхъ „до востребованія“ (на почтѣ или на телеграфѣ), наименование адресата можетъ быть замѣнено условными литерами или цифрами, или другими указаніями, напр.: „предъявителю такой-то квитанціи“, „предъявителю кредитнаго билета такого-то“ и т. п.

*Примѣчаніе.* Въ международныхъ сношеніяхъ телеграммы съ указанными въ сей статьѣ адресами могутъ быть принимаемы лишь въ томъ случаѣ, если такой видъ адресованія допускается въ странѣ назначенія телеграммы.

Отправителю внутренней телеграммы предоставляется указывать въ адресѣ ея, для свѣдѣнія адресата, непосредственно послѣ его наименованія, что телеграмма должна быть имъ передана другому лицу, напр.: „для . . . . .“, „съ передачей . . . . .“, „передать . . . . .“. Адресатомъ такой телеграммы считается, однако, то лицо, которое должно передать телеграмму.

Отправители внутреннихъ телеграммъ, адресованныхъ въ мѣстности, имѣющія сомненія съ другими названіями, какъ, напр., Ардатовъ, Ставрополь и т. п., обязаны добавлять на такихъ телеграммахъ къ названію адреснаго учрежденія отличительное его обозначеніе, какъ-то: наименованіе губерніи или другое обозначеніе — при сомненіи правительственныхъ телеграфныхъ учреждений, наименованіе желѣзной дороги — при сомненіи желѣзнодорожныхъ станцій и слова „вокзалъ“ или „ж. д.“ — когда адресная желѣзнодорожная станція совмѣстна съ правительственною телеграфною, напр., Ардатовъ Нижегородскій, Ставрополь губернскій, Буды Полѣской, Буды Харьковско-Николаевской, Курскъ вокзалъ и т. п. Эти послѣднія дополненія въ адресѣ указанія въ счетъ тарифныхъ словъ не входятъ.

Въ международныхъ сношеніяхъ наименованіе адреснаго телеграфнаго учрежденія должно быть помѣщено послѣ указаній адреса, служащихъ для обозначенія получателя и, въ подлежащемъ случаѣ, мѣста жительства его. Послѣ наименованія адреснаго учрежденія могутъ быть помѣщены только названіе страны или территориальнаго ея подраздѣленія, или же оба эти названія. Въ послѣднемъ случаѣ названіе территориальнаго подраздѣленія должно слѣдовать непосредственно за наименованіемъ адреснаго учрежденія.

Если наименованіе адреснаго учрежденія не включено еще въ официальный списокъ (номенклатуру), то отправитель международной телеграммы долженъ дополнить адресъ указаніемъ страны или территориальнаго подраздѣленія ея, или любымъ другимъ обозначеніемъ, какое онъ считаетъ достаточнымъ для направленія его телеграммы.

Адресъ телеграммы долженъ состоять по крайней мѣрѣ изъ двухъ словъ, а именно: наименованія адреснаго учрежденія и получателя, причемъ эти обозначенія обязательны для всякаго адреса, за исключеніемъ условныхъ и на предъявителя.

*Примѣчаніе.* Наименованіе адресата можетъ быть замѣнено № именованнаго абонентнаго ящика, если телеграмма подлежитъ выдачѣ посредствомъ такого ящика.

Телеграммы же, въ адресѣ коихъ не выполнены прочія изъ означенныхъ въ предыдущихъ статьяхъ условія, принимаются лишь на отвѣтственность отправителя.

Указанія, необходимыя для правильной доставки международныхъ телеграммъ, должны быть написаны, за исключеніемъ наименованій лицъ и учреждений, по-французски или на языкѣ той страны, куда телеграмма адресована.

Отправитель международной телеграммы, желающій обозначить ея направленіе (пути), обязанъ сдѣлать поперекъ телеграммы сбоку надлежащую о томъ отмѣтку. Эти отмѣтки въ счетъ тарифныхъ словъ не входятъ.

Не принимаются международныя телеграммы съ указаніемъ въ адресѣ о пересылкѣ ихъ черезъ границу по почтѣ, если за границей онѣ могутъ быть переданы по телеграфу.

Телеграммы съ условными адресами, посылаемые на железнодорожные станции, къ приему не допускаются.

Помещение въ телеграммѣ текста и подписи отправителя необходимо.

Внутреннія же телеграммы, подаваемые отъ имени учреждений или обществъ, должны быть подписаны лицами, стоящими во главѣ ихъ или особо уполномоченными на то.

Отправителямъ предоставляется подавать телеграммы, въ которыхъ подлинность подписи засвидѣтельствована.

Подпись отправителя свидѣтельствуется мѣстнымъ правительственнымъ или общественнымъ учрежденіемъ или должностнымъ лицомъ.

*Примѣчаніе.* Засвидѣтельствованіе, исходящее отъ неграмотныхъ сельскихъ старостъ, не принимается.

Подпись отправителя внутренней телеграммы можетъ быть засвидѣтельствована также начальникомъ мѣстнаго учреждения почтово-телеграфнаго вѣдомства (или заступающимъ его мѣсто), если отправитель телеграммы лично ему извѣстенъ и подпись учинена въ его присутствіи.

Подпись, сдѣланная отправителемъ телеграммы въ качествѣ должностнаго лица не въ присутствіи начальника учреждения почтово-телеграфнаго вѣдомства или заступающаго его мѣсто, можетъ быть свидѣтельствуема лишь въ томъ случаѣ, если скрѣплена приложеніемъ штемпеля или официальной печати того учреждения или лица, отъ имени котораго телеграмма подается. Для такого засвидѣтельствованія подпись требуется письменное заявленіе того же учреждения или лица на самой телеграммѣ, или въ особомъ о томъ сообщеніи.

Засвидѣтельствованіе учиняется ниже подписи, причемъ засвидѣтельствованіе словъ, закрѣпленныхъ подписью, какъ, напримеръ, „учетный“, „коммерческій“, „русской торговли“ и т. п., не допускается; за подобными указаніями, предварительнаго засвидѣтельствованія, должна обязательно слѣдовать также подпись того лица, которому телеграмма посылается.

Въ приемѣ телеграммы подавателю выдается безплатно квитанція установленной формы. Къ квитанціи прилагается штемпель телеграфнаго учрежденія.

## Плата и счетъ словъ.

Плата за внутреннія телеграммы состоитъ: 1) изъ постоянной платы за каждую телеграмму и 2) изъ платы за каждое слово телеграммы.

*Примѣчаніе.* Сверхъ указанной въ настоящей статьѣ платы, за приемъ телеграммъ по телефону взимаются дополнительная плата въ размѣрѣ 10 коп. за каждую такую телеграмму.

Постоянная плата за каждую телеграмму взимается въ слѣдующемъ размѣрѣ:

1. за телеграмму, передаваемую въ предѣлахъ Россіи—15 к.
2. за телеграмму, передаваемую въ предѣлахъ Финляндіи—12½ коп. мет. (50 пенни).

Пословная плата взимается независимо отъ разстоянія въ слѣдующихъ размѣрахъ за каждое слово:

3. телеграммы, передаваемой въ предѣлахъ Европейск. или Азіатской Россіи, а равно передаваемой изъ Европейской Россіи въ Якутскую область или обратно—по 5 копеекъ;
4. телеграммы, передаваемой изъ Европейской Россіи въ Азіатскую или обратно—по 8 коп., съ 1-го января 1911 года—по 6 коп. и съ 1-го января 1912 г.—по 5 коп.;
5. телеграммы, передаваемой изъ Европейской Россіи въ Манчурію (на станціи Китайской Восточной желѣзной дороги) или обратно—по 15 коп., съ 1-го января 1911 г.—по 13 коп. и съ 1-го января 1912 г.—по 12 к.
6. телеграммы, передаваемой изъ Азіатской Россіи въ Манчурію (на станціи Китайской Восточной желѣзной дороги) или обратно—по 12 коп.;
7. телеграммы, передаваемой въ предѣлахъ Манчуріи (между станціями Китайской Восточной желѣзной дороги)—по 7 коп.;
8. телеграммы, передаваемой въ предѣлахъ Финляндіи—по 2½ коп. мет. (10 пенни);
9. мѣстной телеграммы—по 1 коп.

*Примѣчаніе.* Къ Азіатской Россіи относятся Западная Сибирь, Туркестанскій край, Закаспійская и Тургайская области и Восточная Сибирь.

Плата за телеграммы, передаваемые изъ Финляндіи въ прочія части Имперіи и Манчурію (на станціи Китайской Восточной ж. д.) или обратно, взимается въ размѣрахъ, установленныхъ п.п. 1, 3—5.

Пословная плата, установленная для мѣстныхъ телеграммъ, приѣмается также къ телеграммамъ:

- 1) пригороднымъ обѣихъ столицъ;

2) временныхъ лагерныхъ станцій—при обмѣнѣ телеграммъ съ ближайшимъ учрежденіемъ почтово-телеграфнаго вѣдомства и

3) вспомогательныхъ, военно-практическихъ учрежденій и желѣзнодорожныхъ станцій—при обмѣнѣ телеграммъ съ учрежденіями почтово-телеграфнаго вѣдомства, непосредственно съ ними соединенными.

Плата за передачу международныхъ телеграммъ слагается:

1) изъ окончныхъ таксъ управленій, коимъ принадлежатъ учрежденія отправления и назначенія телеграммъ, и

2) въ подлежащихъ случаяхъ, изъ транзитныхъ таксъ за прохожденіе телеграммъ по линіямъ промежуточныхъ телеграфовъ.

За международными телеграммами постоянная плата за каждую телеграмму не взимается.

Размѣры платы, подлежащей взиманію съ подавателей указаны въ особомъ тарифѣ для международныхъ телеграммъ (см. въ концѣ отдѣла „Телеграфъ“).

Въ отношеніи исчисленія платы и примѣненія нѣкоторыхъ служебныхъ правилъ международныхъ телеграммъ подраздѣляются на европейскія и внѣевропейскія.

*Примѣчаніе I.* Къ европейскимъ телеграммамъ причисляются телеграммы, обмѣняваемые въ предѣлахъ европейскихъ государствъ, а также съ ними послѣдними съ Азіатскою Турціей, Алжиромъ, Танжеромъ, Тунисомъ, Триполи, Сенегаломъ, берегами Марокко и Канарскими островами.

*Примѣчаніе II.* Въ отношеніи Имперіи къ европейскимъ телеграммамъ причисляются также телеграммы, обмѣняемые съ Кавказомъ и Закавказской областью, а къ внѣевропейскимъ—телеграммы, обмѣняемые съ Азіатскою Россіей, которая въ тарифномъ отношеніи образуетъ 2 полосы, раздѣляемыя Верхнеудинскимъ меридіаномъ.

Все помѣщенное отправителемъ въ подлинной телеграммѣ и предвѣщенное имъ къ передачѣ принимается въ расчетъ при исчисленіи платы.

Сочетанія или измѣненія словъ, противныя правиламъ языка не допускаются.

*Примѣчаніе.* Въ международныхъ сношеніяхъ могутъ быть соединяемы въ одно слово цѣлыя и дробныя числа, написанныя полностью словами.

Когда международная телеграмма написана на языкѣ страны, коей принадлежитъ мѣсто назначенія, или на всякомъ другомъ языкѣ, кромѣ языка страны отправления, и заключаетъ въ себѣ сочетанія словъ, противныя правиламъ такого языка, то адресному учрежденію предоставляется взимать съ получателя недоборъ платы. Въ послѣднемъ случаѣ телеграмма выдана получателю лишь по внесеніи имъ дополнительной платы.

Въ адресѣ внутреннихъ телеграммъ, написанномъ на любомъ изъ допущенныхъ для телеграфныхъ сношеній языкѣ, считаются за одно слово, независимо отъ числа словъ и буквъ, наименованія адресныхъ мѣстностей, если эти наименованія, а равно наименованія губерній, областей и желѣзныхъ дорогъ написаны такъ, какъ они значатся въ спискѣ мѣстныхъ учреждений почтово-телеграфнаго вѣдомства.

Если во внутреннихъ телеграммахъ къ наименованію соименной адресной мѣстности, сверхъ названія губерніи, области или желѣзной дороги (напр., Спасскъ Казанской и т. п.), будутъ добавлены еще слова „губерніи“, „области“, „желѣзной дороги“ (напр., Спасскъ Казанской губерніи и т. п.), или къ наименованію адреснаго учрежденія, неимѣющаго соименныхъ учреждений въ другой мѣстности (напр., Баръ, Дмитровка и т. п.), будетъ добавлено названіе губерніи, области или жел. дороги (напр., Баръ Подольской, Дмитровка Либаво-Роменской и т. п.), то всѣ эти дополнительные слова „Подольской“, „Либаво-Роменской“ и т. п. входятъ въ число тарифныхъ словъ.

Въ адресѣ международныхъ телеграммъ считаются за одно слово:

1) названіе учрежденія назначенія, написанное такъ, какъ оно значится въ первой графѣ официальной номенклатуры телеграфныхъ учреждений.

2) названіе страны или ея территориальнаго подраздѣленія, если оно написано согласно указаніямъ упомянутой номенклатуры или другимъ обозначеніямъ, помѣщеннымъ въ предисловіи къ номенклатурѣ, и

3) особыя указанія, обозначенныя по установленной сокращенной формѣ (см. „Пріемъ телеграммъ особаго вида“).

Во всѣхъ внутреннихъ и международныхъ телеграммахъ считаются за одно слово:

1, всякое условное слово, удовлетворяющее требованіямъ постановленій объ условномъ языкѣ;

2) каждый знакъ, буква или цифра, стоящіе отдѣльно, а равно каждый знакъ препинанія, апострофъ или соединительный знакъ, передаваемые по требованію отправителя, которое должно быть выражено на самой телеграммѣ;

3) всякая отдѣльная черта, которою подчеркнута одно или нѣско

4) скобки, и

5) кавычки.

На телеграммахъ съ текстомъ, составленнымъ и ключительно на обыкновенномъ языкѣ, каждое слово, а также допускаемое соединеніе этихъ словъ считаются, каждое въ отдѣльности, за столько словъ, сколько разъ въ нихъ заключается по 15 буквъ, по азбукѣ Морзе.

Въ телеграммахъ съ текстомъ, составленнымъ исключительно на условномъ языкѣ или же на языкахъ обыкновенномъ и условномъ, каждое слово считается за столько словъ, сколько разъ въ немъ заключается по 10 буквъ, по азбукѣ Морзе.

Въ телеграммахъ съ текстомъ, составленнымъ исключительно на шифрованномъ языкѣ, каждая группа буквъ или цифръ считается за столько словъ, сколько разъ въ ней заключается по 5 буквъ или цифръ. Въ послѣднихъ трехъ случаяхъ издѣшекъ буквъ или цифръ считается за отдѣльное слово.

Въ словахъ условнаго и шифрованнаго языковъ сочетанія буквъ аа, ае, ао, ое, іе, сн считаются и тарифируются за двѣ буквы.

Соединенія слоговъ, не удовлетворяющія условному языку, считаются соединеніями, принадлежащими къ языку шифрованному, и оплачиваются соответственно постановленіемъ о шифрованномъ языкѣ.

Адресъ и подпись въ телеграммѣ тарифируются: 1) во внутреннемъ общеніи, какъ слова на обыкновенномъ языкѣ и 2) въ международномъ общеніи, соответственно словамъ того языка (условнаго или обыкновеннаго), на которомъ они написаны.

Части составнаго слова, раздѣленныя апострофами или соединенныя чертами (тире), считаются каждая за отдѣльное слово.

Знаки препинанія, апострофы и соединительныя черты во всѣхъ внутреннихъ и международныхъ телеграммахъ тарифируются какъ отдѣльныя слова.

Точки, запятые, двосточія, тире и дробины черты считаются за цифру или букву въ группахъ, въ которыхъ они находятся. Равнымъ образомъ считается за отдѣльную цифру каждая изъ буквъ, прибавляемыхъ къ группамъ цифръ для обозначенія порядковыхъ чиселъ, а также буквы или цифры, прибавляемыя къ номеру дома въ адресѣ, даже когда этотъ адресъ находится въ текстѣ или подписи телеграммы.

Когда знаки препинанія употреблены не отдѣльно, а повторены послѣдовательно одинъ за другимъ, то они оплачиваются какъ группы цифръ.

Наименованіе мѣста отправленія, номеръ телеграммы, число мѣсяца, часъ и минуты подачи оной, указанія о направленіи, а также слова, числа и знаки, помещаемыя въ служебной заголовкѣ и служебныхъ отгѣткахъ телеграммы, не подлежатъ оплатѣ; однако же, если такія отгѣтки включены отправителемъ въ текстъ телеграммы, то онѣ входятъ въ счетъ тарифныхъ словъ.

За всякую телеграмму какъ правительственную, такъ и частную, взымается плата, опредѣленная тарифами.

Безплатно передаются въ предѣлахъ Имперіи:

- 1) телеграммы, посылаемыя Государемъ Императоромъ и Особами Высочайшей Фамиліи;
- 2) служебныя телеграммы Министра Внутреннихъ Дѣлъ;
- 3) служебныя телеграммы вѣдомства почтъ и телеграфовъ

и, съ разрѣшенія Начальника Главнаго Управленія Почтъ и Телеграфовъ, телеграммы метеорологическія.

Плата за передачу телеграммъ вносится при самой ихъ подачѣ, за исключеніемъ нѣкоторыхъ, указанныхъ ниже случаевъ.

Полная плата за телеграммы, принятые по телефону, со включеніемъ особаго сбора за телефонную передачу, отчисляется изъ внесеннаго отправителемъ аванса.

Пріемъ такихъ телеграммъ въ долгъ не допускается.

Если послѣ пріема телеграммы будутъ замѣчены какіи-либо неправильности въ ея тарификаціи, то недоборъ платы взыскивается съ отправителя, сама же телеграмма передается и доставляется по назначенію.

ТОРГОВЫЙ ДОМЪ

М. Я. РУБАНОВИЧЪ и С-нъ

См. объявленіе впереди текста, стр. 3.

Съ адресата взыскиваются:

1) дополнительная плата за передачу телеграммъ вслѣдъ за адресатомъ, за исключе- ниемъ случая, когда адресатъ откажется отъ полученія телеграммы или не найденъ.

2) плата за весь путь телеграммы, получаемыхъ изъ морскихъ телеграфныхъ учрежде- ній (семафоръ въ) причеъ самая телеграмма вручается адресату лишь по взысканіи не- добора, и

3) плата за обнаруженное адреснымъ учрежденіемъ недопускаемое правилами измѣне- ніе или соединеніе словъ.

Если адресатъ откажется внести плату, или если онъ останется нерозысканнымъ, то взысканіе недобора обращается на отправителя телеграммы, причеъ телеграмма доставляется (въ первомъ случаѣ) лишь по полученіи увѣдомленія о взысканіи недобора.

Переборы платы за телеграммы возвращаются подлежащимъ лицамъ въ мѣстномъ теле- графномъ учрежденіи.

Недоборъ платы за телеграмму вноится, а переборъ платы возвращается по расчетно- му листу телеграфнаго учрежденія.

## Пріемъ телеграммъ особаго вида.

Указанія объ особомъ видѣ телеграммы должны быть написаны отправителемъ на под- линникѣ съ непосредственно передъ адресомъ, причеъ въ международныхъ телеграммахъ такіа указанія должны быть написаны на французскомъ языкѣ.

Указанія объ особомъ видѣ телеграммъ обозначаются слѣдующимъ образомъ:

Для внутреннихъ телеграммъ.

Для международныхъ телеграммъ.

Срочная . . . . .	Urgent или = D =
Отвѣтъ 00 (словъ) . . . . .	Réponse payée 00 или = RP 00 =
Срочный отвѣтъ 00 (словъ) . . . . .	Réponse payée urgente 00 или = RPD 00 =
Проѣрка оплачена . . . . .	Collationnement или = TC =
00 адресовъ . . . . .	00 adresses или = TM 00 =
Сообщить всѣ адреса . . . . .	Communiquer toutes adresses или = CTA =
Вслѣдъ . . . . .	Faire suivre или = FS =
Почтою . . . . .	Poste
Заказною почтою . . . . .	Poste recommandée или = PR =
Увѣдомленіе почтою . . . . .	Télégramme avec accusé de réception postal или = PCP =
Увѣдомленіе телеграфомъ . . . . .	Télégramme avec accusé de réception télégraphique или = PC =
Срочное увѣдомленіе телегра- фомъ . . . . .	Accusé de réception télégraphique urgent или = PCD =
Дневная . . . . .	Jour
Открытая . . . . .	Ouvert
Собственными руками . . . . .	Mains propres или = MP =
Телеграфъ востребованіе . . . . .	Télégraphe restant или = TR =
Почта востребованіе . . . . .	Poste restante или = GP =
Телефономъ . . . . .	Téléphone
Нарочный 00 рублей 00 коп. . . . .	Exprès payé или = XP fr 00 =
Эстафетю.	Exprès payé télégraphe или = XPT = Exprès payé lettre или = XPP = Poste restante recommandée и и = GPR = Nuit.

Пріемъ мѣстныхъ срочныхъ телеграммъ въ учрежденіяхъ почтово-телеграфнаго вѣдом- ства не допускается.

За передачу срочной телеграммы взымается втрое противъ платы, причитающейся за передачу обыкновенной телеграммы съ тѣмъ же числомъ словъ и на томъ же про- тяженіи.

Въ международномъ общеніи взымается тройная посылная плата, а во внутреннемъ сверхъ того и посылная плата въ тройномъ размѣрѣ.

Не принимаются внутренние телеграммы съ оплаченными отвѣтомъ:

- 1) на имя Государя Императора и Особа Высочайшей Фамиліи и
- 2) передаваемыя вслѣдъ адресату.

Число словъ оплачиваемаго на телеграмму отъѣта—не ограничено. Плата же за отъѣтъ на телеграмму, адресованную на станцію частной желѣзной дороги, не долж а превышать платы за телеграмму въ 30 словъ.

По отъѣтнымъ квитанціямъ выдаваемымъ какъ учреждениями и тел. ведомства, такъ и телеграфными учреждениями казенныхъ желѣзныхъ дорогъ, телеграммы могутъ быть подаваемы въ тѣхъ и другихъ учрежденіяхъ.

По каждой такой квитанціи можетъ быть подана только одна телеграмма.

Отъѣтная квитанція сохраняетъ свою силу въ теченіе шести недѣль со дня выдачи ея.

Если за поданную по отъѣтной квитанціи телеграмму будетъ причитаться большая плата, чѣмъ та, которая показана въ отъѣтной квитанціи, то подаватель телеграммы обязанъ внести дополнительную плату по тарифу наличными деньгами, причемъ во внутреннемъ обмѣнѣ дозволяетъ и производить доплату, вмѣсто денегъ другими отъѣтными квитанціями. Излишекъ платы во внутреннемъ обмѣнѣ не возвращается. Въ международномъ же обмѣнѣ, если плата, причитающаяся за телеграмму, оплаченную квитанціей, превышаетъ стоимость этой квитанціи, излишекъ платы долженъ быть внесенъ различными деньгами отправителемъ отъѣта.

Плата за провѣрку телеграммы составляетъ  $\frac{1}{4}$  полной платы за обыкновенную телеграмму, съ тѣмъ же числомъ словъ и по тому же пути передачи.

Если провѣркѣ подлежитъ телеграмма срочная, то за провѣрку взимается четвертая часть по тройной платы, а ординарной, установленной за обыкновенную телеграмму.

Телеграмма съ нѣсколькими адресами считается за одну телеграмму, и потому указанія объ особомъ видѣ ея, сдѣланныя передъ со тавнымъ адресомъ, относятся ко нѣмъ. Адресамъ, указанія же, сдѣланныя передъ каждымъ адресомъ—только въ этому адресу.

За телеграмму съ нѣсколькими адресами взимается, сверхъ общеустановленной платы, еще особая плата въ 20 копеекъ за каждую копію, заключающую не свыше ста словъ. Число копій равно: етъ числу адресовъ за исключеніемъ одного адреса. За копіи, заключающія болѣе ста словъ, особая плата въ 20 коп. взимается за каждыя сто словъ или за часть ста словъ. Плата за каждую копію исчисляется отдѣльно по числу заключающихся въ ней словъ.

За срочныя телеграммы особая плата въ 20 коп. увеличивается до 40 коп. за каждыя сто словъ или, въ подлежащемъ случаѣ, части ста словъ.

За отправленіе съ эстафетою телеграммы съ нѣсколькими адресами въ одну и ту же мѣстность взимается съ отправителя въ почтовый доходъ плата за одну эстафету; въсовой же сборъ (въ размѣрѣ 7 коп.) взимается по числу адресовъ.

Если телеграмма съ нѣсколькими адресами должна быть отправлена съ эстафетою не въ одно мѣсто, а въ разныя, хотя бы на одномъ трактѣ, то эстафетные сборы взимаются особо по каждому отдѣльному мѣсту назначенія (адресу), причемъ исчисленіе сборовъ производится по расчету отъ первоначальнаго пункта слѣдованія эстафеты.

Отправитель имѣетъ право обозначить въ телеграммѣ съ передачею велѣдья нѣсколько послѣдовательныхъ адресовъ.

Передача велѣдья производится во внутреннихъ сношеніяхъ—въ предѣлахъ Имперіи, а въ международныхъ—въ предѣлахъ странъ, телеграммы коихъ оплачиваются по швейцарскому тарифу.

Плату, взимаемую при отправленіи телеграммы, подлежащей передачѣ велѣдья, составляетъ та плата, которая причитается до перваго адреснаго учрежденія, причемъ въ счетъ тарифныхъ словъ входятъ все адреса телеграммы. Плата же за дальнѣйшую передачу такой телеграммы взыскивается съ адресата и исчисляется по числу словъ, передаваемыхъ при каждой новой досылкѣ.

Если передача велѣдья адресату происходитъ въ предѣлахъ Имперіи, то дополнительная плата исчисляется за всякую дальнѣйшую передачу по внутреннему тарифу, безъ различія—будетъ ли телеграмма внутренняя или международная. Если же передача должна послѣдовать за предѣлы Имперіи, то дополнительная плата отъ учрежденія, передающаго телеграмму на заграничную станцію, исчисляется по тарифу, установленному для телеграммъ, обмѣниваемыхъ съ государствомъ, въ которое телеграмма передается.

Въ случаѣ ненахожденія адресата или отказа его отъ полученія телеграммы, причитающаяся за нее плата взыскивается съ отправителя.

Телеграммы, предназначенныя для передачи велѣдья адресату, могутъ быть досылаемы, по требованію отправителя, также и по почтѣ.

При подачѣ внутреннихъ телеграммъ, предназначенныхъ для доставленія въ сторону отъ телеграфныхъ учреждений по почтѣ или съ эстафетою съ отправителей взимаются, сверхъ установленной телеграфной платы, еще слѣдующіе сборы:

1) за дальнѣйшее отправленіе телеграммы по почтѣ—по 7 коп. за каждую телеграмму или по 14 коп., если пересылка должна быть произведена заказнымъ порядкомъ, и

2) за дальнѣйшее отправленіе телеграммы съ эстафетою, сверхъ упомянутыхъ въ предыдущемъ пунктѣ сборовъ—также и все остальные платежи, причитающіеся по почтовымъ постановленіямъ за эстафету.

*Примѣчаніе.* Означенная въ пунктѣ 1 плата взимается также въ томъ случаѣ, если телеграмма адресована до востребованія на почтѣ.

Взысканные за эстафету сборы возвращаются лишь въ случаяхъ и размѣрахъ, предусмотрѣнныхъ почтовыми постановленіями (ст. ст. 1056 и 1057 Ч. I Постановленій по почтовой части, изд. 1909 г.).

За доставленіе внутреннихъ телеграммъ съ нарочнымъ въ сторону отъ адреснаго учрежденія почтово-телеграфнаго ведомства отправителемъ вносятся прихвѣрная плата, считая по 10 коп. съ версты.

За доставленіе внутреннихъ телеграммъ въ сторону отъ желѣзнодорожныхъ телеграфныхъ учреждений съ эстафетою или съ нарочнымъ плата при подачѣ не взимается, причѣмъ такіе телеграммы доставляются за счетъ отправителей или адресатовъ по особому соглашенію между ними и начальниками станцій желѣзныхъ дорогъ.

Международныя телеграммы, предназначенныя для доставленія адресату въ сторону отъ телеграфныхъ учреждений по почтѣ, простымъ порядкомъ, пересылаются въ предѣлахъ страны назначенія безплатно, при пересылкѣ же въ другую страну онѣ сдаются на почту, какъ простыя неоплаченныя письма, и плата за нихъ взыскивается съ получателя. При пересылкѣ такихъ телеграммъ изъ страны адреснаго телеграфнаго учрежденія въ другую страну для доставленія по назначенію по требованію отправителя, заявленному при подачѣ, съ послѣдняго взимается дополнительная плата въ размѣрѣ 10 копеекъ за каждую телеграмму.

За международныя телеграммы съ платною отпѣткою «Poste recommandée» или «PR», подлежащія доставленію заказнымъ порядкомъ въ предѣлахъ страны назначенія, съ отправителя взимается дополнительная плата въ 10 коп. за телеграмму, при пересылкѣ же такихъ телеграммъ изъ страны адреснаго телеграфнаго учрежденія въ другую страну для доставленія по назначенію съ отправителя взимается дополнительная плата въ размѣрѣ 20 коп. за каждую телеграмму.

Международныя телеграммы, адресованныя изъ Имперіи за границу для доставленія въ сторону отъ телеграфныхъ учреждений, могутъ быть доставляемы, по желанію отправителя, также съ нарочнымъ (Expres), причѣмъ плата за нарочнаго въ Имперіи не взимается и все расчеты по доставленію такихъ телеграммъ съ нарочнымъ производятся иностранными телеграфными учрежденіями съ адресатами.

За почтовое увѣдомленіе о полученіи телеграммы съ отправителя взыскивается дополнительная плата:

- 1) во внутреннемъ обмѣнѣ за простое—7 коп. и за заказное—14 коп.;
- 2) въ международномъ обмѣнѣ за простое—10 коп. и за заказное—20 коп.

За телеграфное увѣдомленіе о полученіи телеграммы съ отправителя взыскивается дополнительная плата въ размѣрѣ такомъ за обыкновенную или срочную телеграмму въ 5 словъ. Плата эта взыскивается во внутреннемъ обмѣнѣ отъ мѣста отправленія извѣщенія до мѣста его назначенія, а въ международномъ—по пути прохожденія первоначальной телеграммы.

Въ увѣдомленіи о полученіи телеграммы, какъ почтовымъ, такъ и телеграфномъ, указываются слѣдующія свѣдѣнія: 1) мѣсто назначенія и мѣсто подачи телеграммы, 2) ее №, 3) наименованіе адресата и въ тѣхъ случаяхъ, когда телеграмма сдается, для передачи адресату, кому-либо не изъ числа лицъ, находящихся въ обычной квартирѣ адресата.—куда или кому она доставлена, 4) время (число, часъ, минуты) выдачи телеграммы адресату, доставленія ей кому-либо для передачи адресату или сдачи ее на почту и 5) въ подлежащемъ случаѣ, причина несвоевременной выдачи телеграммы.

Въ случаѣ требованія телеграфнаго увѣдомленія о полученіи международной телеграммы, съ передачею вслѣдъ адресату, отправитель предупреждается телеграфнымъ учрежденіемъ мѣста подачи такой телеграммы о томъ, что, если послѣдняя будетъ передана за предѣлы страны назначенія, то въ подлежащемъ случаѣ, онъ долженъ будетъ внести необходимую сумму для пополненія недостающей платы за увѣдомленіе о полученіи по дѣйствительно пройденному имъ пути, независимо отъ уплаты за передачу вслѣдъ, не полученной съ адресата.

Пріемъ и передача телеграммъ, доставляемыхъ исключительно днемъ, производится въ общей очереди съ другими телеграммами.

За телеграммы, адресованныя до востребованія на почтѣ или на телеграфѣ, не взимается никакой дополнительной платы.



За международныя же телеграммы, адресованныя до востребования на почтѣ заказнымъ порядкомъ, съ отправителя взимается дополнительная плата въ размѣрѣ 10 к. п. за каждую.

За телеграммы, предназначенныя отправителемъ къ передачѣ изъ адреснаго учрежденія по телефону, съ него взимается плата въ размѣрѣ 10 коп. за каждую такую телеграмму.

Если отправитель международной телеграммы, адресованной за границу, желаетъ, чтобы такая телеграмма, въ случаѣ полученія ея въ учрежденіи мѣста назначенія ночью, была доставлена немедленно, то онъ долженъ сдѣлать на такой телеграммѣ указаніе „Nuit“.

Телеграммы особаго вида, адресованныя въ телеграфныя вспомогательныя отдѣленія, не принимаются, за исключеніемъ телеграммъ, подлежащихъ доставленію въ сторону отъ сихъ отдѣленій съ нарочнымъ. При подачѣ этихъ послѣднихъ телеграммъ плата за нарочнаго не взимается, причѣмъ онѣ доставляются съ нарочнымъ лишь въ томъ случаѣ, если существуетъ особое о томъ соглашеніе между завѣдывающимъ вспомогательнымъ телеграфнымъ отдѣленіемъ и адресатомъ.

## Доставка и выдача телеграммъ.

Телеграммы доставляются по назначенію въ порядкѣ поступленія ихъ въ телеграфное учрежденіе и согласно значенію присвоеннаго имъ разряда.

*Примѣчаніе I.* Высочайшия, правительственныя, экстренныя, служебныя и частныя срочныя телеграммы доставляются внѣ очереди.

*Примѣчаніе II.* Адресатъ, не желающій получать телеграммы въ ночное время, долженъ подать соответствующее о томъ заявленіе въ мѣстное телеграфное учрежденіе.

Доставка телеграммъ по адресу въ районѣ, обслуживаемомъ телеграфнымъ учрежденіемъ мѣста назначенія, производится безплатно.

Телеграммы доставляются по адресу заклеенными облаткою телеграфнаго учрежденія, за исключеніемъ открытыхъ.

До врученія телеграммы телеграфнымъ разсылнымъ, получатель обязанъ на распискѣ указать время доставленія телеграммы (часъ и минуты по мѣстному времени) и расписаться въ полученіи ея.

*Примѣчаніе.* Въ тѣхъ случаяхъ, когда телеграмма подлежитъ выдачѣ посредствомъ именованнаго абонентнаго лица, расписка учинится почтовымъ чиновникомъ, принявшимъ телеграмму для вложенія въ ящикъ.

Если получатель телеграммы неграмотенъ, время доставленія ея означается на распискѣ и самая расписка подписывается другимъ лицомъ по просьбѣ получателя.

*Примѣчаніе.* Подпись за неграмотнаго не можетъ быть учиняема телеграфнымъ разсылнымъ.

Въ случаѣ отсутствія адресата телеграмма можетъ быть выдана подъ расписку взрослому члену его семейства, служащему у него лицу или его довѣреннаго, его жальца или хозяйина, дворника или швейцара дома, за исключеніемъ телеграммъ „въ собственныя руки“.

Телеграммы, адресованныя на имя учреждений или начальствующихъ, или стоящихъ во главѣ сихъ учреждений лицъ, выдаются подъ расписку дежурныхъ чиновниковъ или уполномоченныхъ на то лицъ.

Телеграммы, адресованныя проживающимъ въ гостиницахъ, могутъ быть выдаваемы подъ расписку хозяйина гостиницы, уполномоченнаго имъ лица или швейцара, если телеграфный разсылный удостовѣрится, что адресатъ дѣйствительно проживаетъ въ гостиницѣ.

Если же указанныя лица не примутъ телеграммы, то послѣдняя возвращается разсылнымъ въ телеграфное учрежденіе съ оставленіемъ въ гостиницѣ повѣстки.

Если телеграмма не можетъ быть выдана вследствие отсутствія адресата и за неизвѣстнѣмъ лицъ, которыми она можетъ быть получена за адресата, то она возвращается телеграфнымъ разсылнымъ въ телеграфное учрежденіе съ отмѣткою о причинѣ невыдачи, причѣмъ въ квартирѣ или домѣ адресата оставляется повѣстка.

Телеграммы, адресованныя на имя пассажировъ во время слѣдованія ихъ по желѣзнымъ дорогамъ, сдаются подъ расписку начальника станціи желѣзной дороги или заступающаго его мѣсто.

Если въ телеграммѣ, предназначенной къ доставкѣ въ районѣ, обслуживаемомъ адреснымъ телеграфнымъ учрежденіемъ, сихъ учрежденіемъ будутъ замѣчены явныя ошибки, неграмотности или непонятныя слова и если проверка телеграммы не можетъ быть по какимъ-либо причинамъ произведена немедленно, то такая телеграмма доставляется получателю съ отмѣткою „исправленіе послѣдуетъ“. По проверкѣ телеграммы служебнымъ порядкомъ, она вновь доставляется адресату съ отмѣткою „исправленіе“.

Если съ адресата слѣдуетъ ко вземанію какая-либо доплата то, независимо приложенія къ телеграммѣ расчетнаго листа, подъ адресомъ обозначается сумма слѣдующихъ съ адресата денегъ.

Телеграмма вручается получателю не прежде, какъ по уплатѣ всѣхъ слѣдующихъ за нее недоборовъ. Во всѣхъ случаяхъ, когда адресатъ откажется внести такіе недоборы или останется нерозысканнымъ, вземаніе недобора обращается на отправителя телеграммы.

Недоборъ же за досылку телеграммы по требованію адресата ни въ какомъ случаѣ не взыскивается съ отправителя.

Телеграммы, адресованныя на имя лица, содержащихся подъ стражею, доставляются въ контору мѣста заключенія адресата.

Если отъ суда получится въ телеграфномъ учрежденіи сообщеніе о томъ, что какое-нибудь лицо обрѣтено несостоятельнымъ, то телеграммы, адресованныя на имя такого лица, выдаются не самому адресату, а указанному судомъ учрежденію или лицу.

Телеграммы, адресованныя лицамъ, кои находятся по административному распоряженію подъ полицейскимъ надзоромъ и коимъ Министромъ Внутреннихъ Дѣлъ воспрещено непосредственное полученіе телеграммъ, передаются телеграфными учрежденіями въ губернскихъ городахъ — начальнику жандармскаго управленія, а въ уѣздныхъ — мѣстному исправнику.

Адресныя телеграфныя учрежденія имѣютъ право доставлять служебнымъ порядкомъ международныя телеграммы по почтѣ въ предѣлахъ страны назначенія въ слѣдующихъ случаяхъ:

- 1) когда въ адресѣ телеграммы, подлежащей дальнѣйшему отправленію, не обозначено, какииъ способомъ ее слѣдуетъ отправить, и
- 2) когда невозможно отправить телеграмму тѣмъ способомъ, который указанъ въ адресѣ.

Доставка по почтѣ международныхъ телеграммъ въ предѣлахъ страны назначенія обязательна для адресныхъ телеграфныхъ учреждений, кромѣ тѣхъ случаевъ, когда требованіе о томъ точно выражено отправителемъ или адресатомъ, еще и тогда, когда учрежденія эти не распознаютъ болѣе быстрыхъ способовъ доставки.

Телеграммы, адресованныя лицу, проживающему внѣ района доставки адреснаго телеграфнаго учрежденія, могутъ доставляться, по письменному заявленію адресата, по почтѣ, съ эстафетою или съ нарочнымъ, если на такихъ телеграммахъ не явится указаній отправителя о способѣ ихъ доставки; въ тѣхъ же случаяхъ, когда телеграмма предназначена отправителемъ къ доставкѣ по почтѣ, она можетъ быть доставлена болѣе быстрымъ способомъ. Во всѣхъ этихъ случаяхъ расходы по доставкѣ взыскиваются исключительно адресатомъ, причемъ заявленіе его удовлетворяется, если адресное телеграфное учрежденіе располагаетъ соотвѣтствующими способами доставки.

Телеграмма съ означеннымъ отбитомъ доставляется получателю съ особою квитанціею на право безплатной подачи телеграммы.

Телеграмма съ нѣсколькими адресами доставляется въ мѣстѣ назначенія по каждому адресу въ отдѣльномъ экземплярѣ и съ однимъ только соотвѣтствующимъ адресомъ.

Если на телеграммѣ, передаваемой вслѣдъ адресату по требованію отправителя, обозначенъ одинъ адресъ, то такая телеграмма доставляется согласно означенному на ней адресу изъ квартиру получателя. Въ томъ случаѣ, если по наведенной на квартиру получателя сираникъ окажется, что онъ выбылъ, и если тамъ будетъ сообщенъ телеграфному разсылному новый адресъ, то телеграмма передается далѣе по этому новому адресу.

Если на телеграммѣ, передаваемой вслѣдъ адресату по требованію отправителя, обозначено нѣсколько адресовъ, то такая телеграмма передается въ послѣдовательномъ порядкѣ адресовъ въ каждое изъ указанныхъ мѣстъ назначенія до тѣхъ поръ, пока телеграмма не будетъ доставлена въ одномъ изъ этихъ мѣстъ.

Въ заголовкѣ передаваемыхъ вслѣдъ телеграммъ мѣстомъ, числомъ и часомъ подачи указываются мѣсто, число и часъ первоначальнаго ихъ отправленія; мѣстомъ назначенія обозначается то, куда телеграмма должна быть прежде всего передана.

ТОРГОВЫЙ ДОМЪ

**М. Я. РУБАНОВИЧЪ и С-НЪ**

См. объявленіе впередъ текста, стр. 3.

Въ адресѣ указаніи о доставленіи на домъ, относящійся къ пройденному уже пути, выпускаются и послѣ отпѣтки «послѣдъ» («faire suivre» или = FS =) сохраняются лишь наименованіи каждаго изъ мѣстъ назначеніи, чрезъ которыя телеграмма уже прошла.

Если телеграмма, предназначенная отправителемъ къ доставленію въ сторону отъ телеграфнаго учрежденія заказнымъ порядкомъ, не можетъ быть тотчасъ же сдана на почту съ соблюденіемъ установленныхъ для того почтовыхъ постановленій, то, въ случаѣ немедленнаго отхода почты, она доставляется по почтѣ простымъ льготнымъ письмомъ, а затѣмъ съ первой отходящею почтою посылается дублировать телеграммы заказнымъ письмомъ.

Желающій получать телеграммы по условному адресу долженъ подать о томъ письменное заявленіе начальнику мѣстнаго телеграфнаго учрежденія, съ указаніемъ въ заявленіи такого условнаго адреса для внесенія его въ особую алфавитную книгу.

*Примѣчаніе.* Свѣдѣнія, помещаемыя въ книгѣ условныхъ адресовъ, посторонними лицами не сообщаются.

Условный адресъ можетъ состоять изъ одного или нѣсколькихъ словъ какъ дѣйствительныхъ, такъ и вымышленныхъ. Условнымъ выраженіемъ адреса не могутъ быть избираемы цифры или литеры, названія мѣстностей, городовъ, селеній, мѣстечекъ и т. п., а равно фамиліи или имена.

Въ томъ случаѣ, если заявляемый условный адресъ одинаковъ съ имѣющимся уже въ алфавитной книгѣ, лицо, желающее пользоваться такимъ адресомъ, должно замѣнить выбранное имъ выраженіе другимъ.

За право полученія телеграммъ по условному адресу взимается годовая плата въ размѣрѣ 10 рублей. Плата эта исчисляется по календарному году, съ 1-го января по 1-е января.

Въ случаѣ перемѣны мѣста жительства въ районѣ, обслуживаемомъ однимъ и тѣмъ же телеграфнымъ учрежденіемъ, получатель телеграммъ по условному адресу долженъ письменно заявить о томъ мѣстному телеграфному учрежденію. Въ такомъ случаѣ никакой дополнительной платы съ адресата не взимается.

*Примѣчаніе.* Это не распространяется на тѣ случаи, когда адресатъ переезжаетъ въ мѣстность, обслуживаемую другимъ телеграфнымъ учрежденіемъ. Въ сихъ послѣднихъ случаяхъ адресатъ, желающій получать телеграммы по условному адресу, долженъ подать новое заявленіе по сему предмету.

Телеграммы, адресованныя до востребованія на почтѣ или на телеграфѣ, на домъ адресату не доставляются, а выдаются изъ учрежденій подъ расписку самимъ адресатамъ или уполномоченнымъ ими лицамъ.

Въ остальномъ къ выдачѣ такихъ телеграммъ примѣняются почтовые постановленія о выдачѣ простыхъ и заказныхъ писемъ до востребованія.

Телеграммы до востребованія, адресованныя на станціи желѣзныхъ дорогъ, сдаются подъ расписку начальниковъ станцій желѣзныхъ дорогъ или заступающихъ ихъ мѣсто.

По требованію адресата, внутреннія телеграммы могутъ быть передаваемы ему изъ адреснаго учрежденія по телефону при условіи внесенія адресатомъ аванса и подачи имъ заявленія.

Плата за передачу каждой телеграммы по телефону опредѣляется въ 10 коп.

По передачѣ по телефону, такіе телеграммы доставляются затѣмъ адресатамъ общеположенными порядкомъ съ телеграфными разсылками.

Во всѣхъ случаяхъ, когда телеграмма подлежитъ выдачѣ изъ телеграфнаго учрежденія, отъ получателя, если онъ неизвѣстенъ сему учрежденію, можетъ быть потребовано удостовѣреніе личности.

## Приостановленіе телеграммъ, измѣненіе адреса и исправленіе и повтореніе текста телеграммъ.

Отправителю или его уполномоченному предоставляется приостановить передачу поданной телеграммы. Для этого отправитель или его уполномоченный долженъ подать письменное заявленіе въ то телеграфное учрежденіе, въ которомъ принята телеграмма, съ представленіемъ пріемной квитанціи или засвидѣтельствованной въ установленномъ порядкѣ копіи съ такой квитанціи.

*Примѣчаніе.* Въ томъ случаѣ, если заявитель не можетъ представить пріемную квитанцію, заявленіе принимается лишь тогда, когда личность его можетъ быть удостовѣрена и когда телеграмма поднесена самимъ отправителемъ или на ней имѣется указаніе о его наименованіи.

нованіи. Если же поднеси и такого указанія не имѣется, то заявитель долженъ указать точно, когда, кому и куда послана телеграмма, а равно сообщить ея содержаніе.

Если телеграмма уже передана или передача ея начата, но, по техническимъ условіямъ, не можетъ быть задержана, то приостановленіе телеграммы производится путемъ отправления въ адресное телеграфное учрежденіе служебной тарифной телеграммы (*service taxé*), за которую заявитель долженъ уплатить причитающуюся тарифную плату по числу словъ, заключающихся въ такой тарифной телеграммѣ.

Въ томъ случаѣ, если заявитель желаетъ получить отвѣтъ на означенную служебную телеграмму, по телеграфу или по почтѣ, онъ долженъ уплатить за него дополнительно:

- 1) за телеграфный отвѣтъ—плату за 10 словную телеграмму или
- 2) за почтовый отвѣтъ—7 коп., если приостанавливаемая телеграмма—внутренняя, и 10 коп., если она международная.

Если телеграмма, о приостановленіи которой поступило заявленіе, уже доставлена по назначенію, то адресату такой телеграммы посылается извѣщеніе объ уничтоженіи ея.

Такое извѣщеніе не посылается адресату, если объ этомъ оговорено въ служебной тарифной телеграммѣ.

Въ теченіе времени, установленнаго для храненія телеграфной отчетности, отправителю телеграммы или его уполномоченному, по представленіи ими пріемной квитанціи и въ подлежащемъ случаѣ удостовѣренія личности, предоставляется: 1) исправить или дополнить адресъ телеграммы, 2) потребовать повторенія полностью или частью текста телеграммы, 3) потребовать исправленія или дополненія текста телеграммы.

Съ соответствующимъ заявленіемъ отправитель или его уполномоченный должны обратиться письменно въ то телеграфное учрежденіе, въ которомъ была подана телеграмма, причемъ внести: 1) плату за служебную тарифную телеграмму, посылаемую симъ учрежденіемъ по такому заявленію, и 2) плату за отвѣтную телеграмму, если требуется отвѣтъ по телеграфу.

Адресату или его уполномоченному по врученіи телеграммы и въ теченіе времени, установленнаго для храненія телеграфной отчетности, предоставляется просить о повтореніи полностью или частью текста телеграммы, а равно о возстановленіи пропущенныхъ, по предположенію заявителя, словъ телеграммы.

Заявленіе по сему предмету должно быть подано въ адресное телеграфное учрежденіе съ представленіемъ полученной телеграммы и со внесеніемъ платы: за запросную служебную тарифную телеграмму по числу словъ этой телеграммы и за отвѣтъ на нее по числу объявленныхъ въ запросной телеграммѣ впередъ оплаченныхъ словъ, повтореніе которыхъ требуется.

*Примѣчаніе.* Въ международномъ обмѣнѣ при требованіи адресатомъ или его уполномоченнымъ повторенія всей телеграммы или части ея уплачивается лишь установленная плата за каждое слово, повтореніе коего требуется, причемъ минимальная плата въ европейскихъ сношеніяхъ установлена въ 40 коп.; никакой другой платы (за отвѣтъ) въ семъ случаѣ не взимается.

Если слова, повтореніе которыхъ требуется, написаны неразборчиво, то отправляющее учрежденіе наводитъ предварительно справку у отправителя. Если полученіе такой справки невозможно, то отправляющее учрежденіе присоединяетъ къ повторенію слѣдующую отмѣтку «написано неразборчиво» (*écriture douteuse*).

Адресату или его довѣренному, или взрослому члену его семьи, или служащему предоставляется, по представленіи надлежащаго удостовѣренія личности, просить о передачѣ вслѣдъ адресату имѣющихъ получаться на его имя телеграммъ по тому адресу, который будетъ ими указанъ, причемъ могутъ быть указаны или одинъ только адресъ, или нѣсколько—для послѣдовательной передачи телеграммъ.

Означенныя въ предыдущей статьѣ просьбы заявляются письменно съ обозначеніемъ подробнаго адреса заявителя и съ оговоркою о томъ, что онъ обязуется возмѣстить всѣ невзысканные при доставкѣ телеграммы сборы.

Заявитель можетъ внести плату за досылку телеграммы, если телеграмма подлежитъ передачѣ вслѣдъ лишь въ одну мѣстность безъ послѣдовательной досылки въ другія мѣстности, а равно просить о доставкѣ такой телеграммы срочною.

Въ этомъ послѣднемъ случаѣ заявитель долженъ внести причитающуюся за срочную телеграмму плату. Передъ адресомъ такой телеграммы дѣлается указаніе «срочная» (*=D=*), входящее въ число тарифныхъ словъ, а въ служебныхъ отмѣткахъ «плата взыскана» (*taxé regu*).

Досылка телеграммъ вслѣдъ по требованію адресата или его довѣреннаго, или взрослого члена его семьи, или служащаго, можетъ производиться также и по почтѣ.

## Недоставленные и невыданные телеграммы.

Во всѣхъ случаяхъ недоставленія телеграммы, адреснымъ учрежденіемъ немедленно сообщается о томъ по телеграфу учрежденію мѣста подачи служебнымъ порядкомъ съ объясненіемъ причины недоставленія. Такое служебное увѣдомленіе доставляется отправителю телеграммы.

Если это увѣдомленіе о недоставленіи не можетъ быть вручено отправителю телеграммы, то оно досылается ему на основаніи тѣхъ же правилъ, по которымъ досылаются телеграммы адресатамъ по требованію послѣднихъ.

Если, послѣ отправленія служебнаго увѣдомленія о недоставленіи телеграммы, учрежденіе, пославшее такое увѣдомленіе, будетъ въ состояніи доставить телеграмму по назначенію, не получивъ исправленій ея адреса, то въ этомъ случаѣ въ мѣсто подачи телеграммы посылается вторичное служебное увѣдомленіе о доставленіи ея.

Вторичное служебное увѣдомленіе доставляется отправителю лишь тогда, когда ему было доставлено первоначальное увѣдомленіе о недоставленіи посланной имъ телеграммы.

Если получатель телеграммы съ отмѣлкой «вслѣдъ» (=FS=) не былъ отысканъ или выбылъ, и новое мѣсто его пребыванія неизвѣстно, то телеграмма хранится въ адресномъ учрежденіи до востребованія, о причинѣ же недоставленія сообщается въ мѣсто подачи служебнымъ увѣдомленіемъ, въ которое включается, въ подлежащемъ случаѣ, также указаніе о размѣрѣ платы, причитающейся ко взысканію съ отправителя.

Если телеграмма, досылаемая по требованію адресата или отъ его имени, не можетъ быть доставлена, то послѣднее адресное учрежденіе извѣщаетъ объ этомъ служебнымъ увѣдомленіемъ послѣднее учрежденіе, распорядившееся досылкой. Затѣмъ увѣдомленіе это передается изъ учрежденія въ учрежденіе (по пути прохожденія телеграммы), для истребованія съ лицъ, записавшихъ о досылкѣ телеграммы, причитающейся съ нихъ платы. Наконецъ увѣдомленіе это поступаетъ въ учрежденіе мѣста подачи телеграммы для врученія отправителю, безъ взиманія съ него платы за досылку.

Телеграммы, недоставленные адресатамъ, хранятся въ адресныхъ телеграфныхъ учрежденіяхъ. Такимъ телеграммамъ составляется списокъ по алфавиту фамилій адресатовъ съ указаніемъ наименованія мѣста подачи каждой телеграммы. Списки эти вывѣшиваются въ адресныхъ телеграфныхъ учрежденіяхъ.

*Примѣчаніе.* Въ тѣхъ мѣстностяхъ, гдѣ это окажется возможнымъ, о недоставленныхъ телеграммахъ публикуется въ мѣстныхъ газетахъ съ указаніемъ мѣста подачи такихъ телеграммъ и наименованія адресатовъ.

Телеграммы, адресованныя до востребованія на телеграфѣ или на почтѣ, причисляются къ недоставленнымъ, если въ теченіе 6 недѣль со дня поступленія ихъ въ учрежденіе оны не будутъ востребованы адресатами. По истеченіи сего срока адреснымъ телеграфнымъ учрежденіемъ посылается увѣдомленіе о невыдачѣ такихъ телеграммъ.

Если по такимъ телеграммамъ причитаются ко взысканію какіе либо сборы, то во внутреннемъ обиходѣ сумма этихъ сборовъ показывается въ увѣдомленіи о недоставленіи, а въ международномъ—въ такомъ случаѣ увѣдомленіе о недоставленіи съ указаніемъ сихъ сборовъ посылается простымъ оплаченнымъ письмомъ.

Недоставленные телеграммы и всѣ относящіеся къ нимъ документы хранятся въ теченіе года.

## Наведеніе справокъ о телеграммахъ.

Содержаніе телеграммъ и всѣ свѣдѣнія о телеграммахъ составляютъ тайну отправителя и адресата.

Свѣдѣнія о телеграммѣ могутъ быть сообщаемы лишь отправителю и адресату или ихъ уполномоченнымъ.

Для полученія свѣдѣній о телеграммѣ уполномоченнымъ требуется представленіе особой на то довѣренности отъ отправителя или адресата, подписанной конемъ на довѣренности должнымъ быть засвидѣтельствованной. Довѣренность эта оплачивается гербовымъ сборомъ не подлежащимъ.

По общему наведенію дѣлъ довѣренностямъ свѣдѣнія могутъ быть сообщаемы уполномоченнымъ лишь въ томъ случаѣ, если въ такихъ довѣренностяхъ особо оговорено о правѣ уполномоченнаго получать свѣдѣнія о телеграммахъ, отправленныхъ довѣрителемъ или адресованныхъ на его имя.

Конія сихъ послѣднихъ довѣренностей также освобождаются отъ оплаты гербовымъ сборомъ, если на нихъ будетъ сдѣлана надпись нотаріусомъ или свидѣтельствующимъ конію должностнымъ лицомъ о томъ, что конія эта предназначена для представленія въ телеграфное учрежденіе по дѣлу, касающемуся телеграммъ.

Довѣренность, выдаваемая учреждениями (торговыми фирмами, акціонерными обществами, благотворительными обществами и т. п.), действующими на основаніи особыхъ уставовъ и договоровъ, подчиняются правиламъ этихъ уставовъ и договоровъ.

Изъ постановленій предыдущей статьи допускаются слѣдующія изыятія:

а) учреждениямъ и лицамъ начальствующимъ сообщаются, по ихъ требованіямъ, свѣдѣнія о служебныхъ телеграммахъ учреждений и лицъ, имъ подчиненныхъ;

а) должностнымъ лицамъ, производящимъ дознанія по дѣламъ о государственныхъ преступленияхъ и предварительнымъ слѣдствіемъ въ порядкѣ Устава Уголовнаго Судопроизводства, сообщаются, по ихъ требованіямъ, свѣдѣнія о телеграммахъ, посланныхъ отъ имени или присланныхъ ва ими лицъ, противъ которыхъ возбуждено уголовное преслѣдованіе.

в) свѣдѣнія о телеграммахъ на имя лицъ, объявленныхъ несостоятельными, сообщаются судебнымъ мѣстамъ, а равно указаннымъ сими мѣстами учреждениямъ или лицамъ, и

г) свѣдѣнія о телеграммахъ на имя лицъ, состоящихъ подъ надзоромъ полиціи, сообщаются должностнымъ лицамъ, на которыхъ возложено просмотрѣ такихъ телеграммъ.

Заявленіе о сообщеніи свѣдѣній должно быть подано въ письменной формѣ отправителемъ—въ телеграфное учрежденіе мѣста подачи, а адресатомъ—въ телеграфное учрежденіе мѣста назначенія телеграммы.

При заявленіи отправителемъ должна быть представлена приемная квитанція, а адресатомъ—полученная имъ телеграмма.

Означенными въ предыдущей статьѣ заявленіями свѣдѣнія о телеграммахъ могутъ быть требуемы какъ по почтѣ, такъ и по телеграфу.

Подлинныя телеграммы, а равно расписки въ полученіи телеграммъ предъявляются для осмотра и справки отправителямъ и адресатамъ или ихъ уполномоченнымъ по заявленіямъ ихъ. Выдача же такихъ телеграммъ изъ телеграфныхъ учреждений не допускается.

*Примѣчаніе.* Приостановленныя телеграммы предъявляются въ подлинникѣ лишь отпр. вителямъ или ихъ уполномоченнымъ.

Въ теченіе времени, установленнаго для храненія телеграфной отчетности, отправителямъ и адресатамъ или ихъ уполномоченнымъ выдаются, по ихъ заявленіямъ, оплачиваемымъ гербовымъ сборомъ въ размѣрѣ 75 коп. по каждому заявленію, засвидѣтельствованнымъ копіемъ съ подлинныхъ телеграммъ, поданныхъ отправителями.

*Примѣчаніе.* Заявленія эти могутъ быть подаваемы также главному мѣстному телеграфному начальству или въ Главное Управление Почтъ и Телеграфовъ.

Копія съ телеграммъ, подписанныхъ нѣсколькими лицами или адресованныхъ нѣсколькимъ лицамъ, могутъ быть выдаваемы каждому изъ отправителей или адресатовъ по отдѣльному его заявленію.

Копія съ внутреннихъ телеграммъ, принятыхъ съ аппарата для доставленія или выдачи адресатамъ, телеграфными учреждениями не выдаются. Равнымъ образомъ не выдаются копія со всѣхъ проходящихъ телеграммъ и съ аппаратныхъ лентъ.

Присутственнымъ мѣстамъ и должностнымъ лицамъ копія съ отправленныхъ ими телеграммъ не выдаются.

Копія съ телеграммы, не подписанной отправителемъ и не содержащей въ себѣ указаній о его наименованіи, выдается заявителю тогда, когда онъ укажетъ точно—когда, кому и куда послана имъ телеграмма, а равно сообщить ея содержаніе.

Засвидѣтельствованная копія съ каждой телеграммы оплачивается гербовымъ сборомъ въ размѣрѣ 75 коп. Если такая копія выдается заявителю при препроводительной бумагѣ, то заявитель долженъ уплатить еще дополнительный гербовый сборъ въ размѣрѣ 75 коп.

За каждую засвидѣтельствованную копію телеграммы, кромѣ гербоваго сбора, взимается еще особый сборъ въ размѣрѣ 20 коп.; если число словъ телеграммы не превышаетъ 100; если же въ телеграммѣ будетъ заключаться болѣе ста словъ, то за каждую серію въ 100 словъ или за часть такой серіи взимается еще по 20 коп.

Если заявленіе о выдачѣ засвидѣльствованной копіи телеграммы дѣлается по телеграфу, то копія препровождается заявителю чрезъ начальника мѣстнаго телеграфнаго учрежденія по почтѣ и выдается со взиманіемъ гербоваго сбора въ размѣрѣ 1 руб. 50 коп. и особаго сбора въ размѣрѣ, указанномъ въ предыдущей статьѣ.

Въ томъ случаѣ, когда такое заявленіе дѣлается телеграммою, телеграфный отвѣтъ на которую оплаченъ въ достаточномъ количествѣ словъ, то по телеграфу сообщается лишь содержаніе телеграммы, копія коей требуется; засвидѣльствованная же копія препровождается порядкомъ, указаннымъ въ п. 1-мъ настоящей статьи.

Подлинныя телеграммы, равно какъ и вся прочая телеграфная корреспонденція, хранится въ теченіе одного года.

*Примѣчаніе.* Отчетность по телеграфному переводу денегъ посредствомъ учреждений почтово-телеграфнаго вѣдомства хранится въ теченіе 2 лѣтъ.

## ОТВѢТСТВЕННОСТЬ ПОЧТОВО-ТЕЛЕГРАФНАГО ВѢДОМСТВА ЗА ТЕЛЕГРАММЫ И ВОЗВРАТЪ ПЛАТЫ.

Почтово телеграфное вѣдомство не отвѣчаетъ за послѣдствія невѣрной передачи телеграммъ и неисправнаго доставленія или выдачи ихъ по назначенію.

Телеграфнымъ учрежденіямъ воспрещено выдавать отправителямъ какія-либо удостовѣренія о передачѣ и доставленіи телеграммъ въ извѣстный срокъ.

По заявленіямъ лицъ, внесшихъ плату за телеграммы, возвращаются:

1) полная плата за телеграмму, недоставленную по назначенію по винѣ телеграфа;

2) полная плата за телеграмму, задержанную вслѣдствіе поврежденія пути, однако лишь въ томъ случаѣ, если отправителемъ по этой причинѣ заявлено требованіе объ уничтоженіи такой телеграммы;

3) полная плата за телеграмму, которая по винѣ телеграфа получена въ мѣстѣ назначенія позднѣе, чѣмъ могла быть получена въ томъ же мѣстѣ при пересылкѣ ея по почтѣ, или доставлена адресату по прошествіи:

во внутреннемъ обмѣнѣ —

а) 12-ти часовъ въ сношеніяхъ въ предѣлахъ Европейской Россіи (со включеніемъ Финляндіи и

б) 24-хъ часовъ въ сношеніяхъ въ предѣлахъ Азіатской Россіи (со включеніемъ русскихъ телеграфныхъ учреждений въ Манчжуріи), а равно въ сношеніяхъ между Европейскою Россіею (со включеніемъ Финляндіи) и Азіатскою (со включеніемъ русскихъ телеграфныхъ учреждений въ Манчжуріи)

и въ международномъ обмѣнѣ —

а) 12-ти часовъ въ сношеніяхъ между двумя европейскими странами, пограничными или соединенными проводами прямого сообщенія;

б) 24-хъ часовъ въ сношеніяхъ между двумя другими европейскими странами, со включеніемъ Алжира, Туниса, Кавказа и Азіатской Турціи, а равно между двумя внеевропейскими странами, пограничными или соединенными проводами прямого сообщенія,

и в) трехъ сутокъ во всѣхъ остальныхъ случаяхъ.

4) полная плата за телеграмму на секретномъ языкѣ съ оплаченною пробѣркою или за всякую телеграмму на обыкновенномъ языкѣ, если такая телеграмма, вслѣдствіе допущенныхъ при передачѣ ошибокъ, явнымъ образомъ не могла выполнить своего назначенія и если при этомъ ошибки не были исправлены оплаченнымъ служебнымъ увѣдомленіемъ;

5) полная дополнительная плата или часть ея, причитающаяся за особый видъ телеграммы, если указаніе отправителя о такомъ видѣ телеграммы не было выполнено вполнѣ или отчасти, вмѣстѣ съ платой за соответствующую отмѣтку объ особомъ видѣ телеграммы.

6) суммы, внесенныя за служебными тарифными телеграммы, которыми требуется повтореніе части текста, въ передачѣ косяго предполагается ошибка, и за относящіяся къ нимъ отвѣты, если повтореніе не согласно съ первоначальною передачею, но подѣ тѣмъ условіемъ, что, если нѣкоторые слова были переданы въ первоначальной телеграммѣ правильно, а другія неправильно, то плата за слова, соответствующія въ запросной и отвѣтной телеграммахъ словамъ, правильно переданнымъ въ первоначальной телеграммѣ, не возвращается; однако же, плата за правильно переданными слова возвращается, если телеграфнымъ учрежденіемъ будетъ признано, что допущенныя искаженія препятствовали понять смыслъ словъ, переданныхъ правильно;

7) полная плата, за всякое другое оплаченное увѣдомленіе по телеграфу или по почтѣ, отправленіе косяго было названо ошибкою телеграфа;

ТОРГОВЫЙ ДОМЪ

**М. Я. РУБАНОВИЧЪ и С-нѣ**

См. объявленіе впереди текста, стр. 3.

8) полная плата, внесенная вперёд отправителемъ за отвѣтъ, если адресатъ не воспользовался отвѣтной квитанціею или отказался отъ полученія ея, и если такая квитанція находится въ телеграфномъ учрежденіи, выдавшемъ ее, или возвращена въ это учрежденіе до истеченія трехмѣсячнаго срока, считая съ того числа коимъ она помѣчена;

*Примѣчаніе.* Въ международномъ обмѣнѣ плата за отвѣтъ менѣе одного франка не возвращается.

9) плата, причитающаяся за непройденную часть телеграфнаго пути, если, вслѣдствіе поврежденія онаго международная телеграмма была отправлена по назначенію по почтѣ или другимъ способомъ; однакоже, расходы, произведенные на такую пересылку, удерживаются изъ суммы, подлежащей возврату;

10) полная плата за телеграмму съ оплаченнымъ отвѣтомъ, которая явно не могла выполнить своего назначенія, вслѣдствіе служебной неправомерности, дающей право на возвратъ платы, внесенной за отвѣтъ, а равно плата за вперёд оплаченный отвѣтъ, который явно не могъ выполнить своего назначенія, вслѣдствіе служебной неправомерности, дающей право на возвратъ платы за первоначальную телеграмму;

11) плата за слова, пропущенныя при передачѣ международной телеграммы, когда эта плата равна одному франку или превышаетъ одинъ франкъ, если ошибка не была исправлена посредствомъ платнаго служебнаго уведомленія;

12) въ международномъ обмѣнѣ разность между стоимостью отвѣтной квитанціи и платою за телеграмму, оплаченную этою квитанціею, если такая разность не менѣе 1 франка, причемъ возвратъ этой платы производится съ согласія и за счетъ того телеграфнаго управленія, въ вѣдѣніи котораго находится мѣсто назначенія первоначальной телеграммы;

13) плата за телеграмму, содержаніе которой было найдено вреднымъ для безопасности государства или заключающимъ бранимыя слова и неприличныя выраженія а равно за часть текста такой телеграммы, непереданной по телеграфу;

14) плата за телеграмму, приостановленную по желанію отправителя за удержаніемъ 10 коп., если передача такой телеграммы еще не начата, и плата за приостановленную по желанію отправителя международную телеграмму, если передача ея начата, за удержаніемъ изъ такой платы окончательной платы въ пользу Имперіи и той части заграничной платы, которая причитается за пройденный уже телеграммою путь, причемъ размѣръ заграничной платы подлежащей удержанію, исчисляется до учрежденія въ коемъ прервана дальнѣйшая передача.

*Примѣчаніе.* Постановленія настоящаго пункта распространяются также на служебныя тарифныя телеграммы, запросныя и отвѣтныя, не прошедшія того пути, который былъ оплаченъ.

Если, по доставленіи адресату дославшейся телеграммы съ оплаченнымъ уведомленіемъ о полученіи, окажется, что плата, причитающаяся за путь, дѣйствительно пройденный уведомленіемъ, менѣе первоначально внесенной за него платы, то разность эта возвращается по требованію отправителя.

*Примѣчаніе.* Въ международномъ обмѣнѣ разность менѣе одного франка не возвращается.

Возвратъ платы производится только за телеграммы, кои не достигли назначенія или были уничтожены, задержаны или искажены, со включеніемъ дополнительной платы за особый видъ телеграммы, если указаніе объ особомъ видѣ телеграммы не было выполнено вполнѣ или отчасти, но не за ту переписку, по телеграфу или по почтѣ, которая производилась по поводу такихъ телеграммъ.

Если происшедшія по вѣнѣ телеграфа ошибки были исправлены отправкою служебныхъ тарифныхъ телеграммъ въ установленные сроки, то плата возвращается только за эти служебныя телеграммы, но не за тѣ телеграммы, къ коимъ сѣмъ послѣдніи относятся; если же указаннымъ въ настоящемъ постановленіи способомъ ошибки исправлены не были, плата возвращается какъ за служебныя тарифныя телеграммы, такъ и за тѣ телеграммы, по поводу коихъ онѣ были посланы.

Возврата платы не производится за тѣ исправительныя телеграммы, которыя были обмѣнены непосредственно между отправителемъ и получателемъ, вмѣсто обмѣна между телеграфными учрежденіями въ видѣ служебныхъ тарифныхъ телеграммъ.

Плата за служебныя тарифныя телеграммы, коими требуется повтореніе словъ, написанныхъ отправителемъ въ подлинной телеграммѣ неразборчиво, не возвращается въ томъ случаѣ, если на повторенія имѣется отмітка «написано неразборчиво».

Заявленія о возвратѣ платы за телеграммы подаются въ телеграфное учрежденіе мѣста подачи или мѣста назначенія ихъ или же главному мѣстному телеграфному начальству, въ вѣдѣніи коего состоитъ сѣмъ учрежденіе. Такія заявленія могутъ быть подаваемы также въ Главное Управленіе Почтъ и Телеграфовъ.



Эти заявленія освобождаютъ отъ оплаты гербовыхъ сборовъ.

При заявленіи должны быть представлены:

- 1) приемная квитанція, если заявленіе подается отправителемъ телеграммы;
- 2) подлинная телеграмма, доставленная адресату, если телеграмма эта была искажена или замедлена;
- 3) письменное сообщеніе адресата или адреснаго телеграфнаго учрежденія въ томъ случаѣ, если требуется возвратъ платы за недоставленную телеграмму;
- 4) уведомленіе о задержаніи телеграммы, если она не была передана, какъ содержащая непристойныя выраженія и бранныя слова и т. п.
- 5) отвѣтная квитанція, если требуется возвратъ платы за непосланную по ней телеграмму.

Въ случаѣ утраты заявителемъ отвѣтной квитанціи, возвратъ платы за непосланную по ней телеграмму не производится.

Заявленіе о возвратѣ платы за внутреннюю телеграмму должно быть подано до истеченія 6 мѣсячнаго срока со дня подачи такой телеграммы, за телеграмму же международную — до истеченія 5-мѣсячнаго срока.

Если требуется возвратъ платы за непосланную по отвѣтной квитанціи телеграмму, то заявленіе о такомъ возвратѣ должно быть подано до истеченія 3 мѣсяцевъ, считая съ того числа, коимъ отвѣтная квитанція помѣчена. Въ международномъ обществѣ право на такой возвратъ платы прекращается по истеченіи 6-мѣсяцевъ, считая съ того дня, коимъ помѣчено уведомленіе, посылаемое отправителю о возвратѣ ему платы. По истеченіи этихъ сроковъ заявленія о возвратѣ платы оставляются безъ удовлетворенія.

Отправителямъ телеграммъ, имѣющимъ жительство не въ томъ государствѣ, гдѣ подана телеграмма, предоставляется право подавать заявленія о возвратѣ платы чрезъ телеграфныя управленія другихъ государствъ.

Въ томъ случаѣ, если заявленіе о возвратѣ платы подается отъ имени уполномоченнаго при такомъ заявленіи должна быть представлена довѣренность, въ коей оговорено о правѣ уполномоченнаго получать свидѣнія о телеграммахъ, отправленныхъ довѣрителемъ или адресованныхъ на его имя.

## Телеграфныя операціи въ почтовыхъ учрежденіяхъ, вспомогательныхъ телеграфныхъ, телефонныхъ и военно-практическихъ телеграфныхъ отдѣленіяхъ и на семафорныхъ станціяхъ.

Во всѣхъ почтовыхъ учрежденіяхъ тѣхъ мѣстностей, гдѣ не имѣется телеграфа, открытаго для общественнаго пользованія. Производится приемъ простыхъ телеграммъ и нѣкоторыхъ телеграммъ особаго вида, а именно «дневныхъ», «съ условнымъ адресомъ», «до востребованія», «въ собственныя руки», доставляемыхъ открытыми и предназначенныхъ къ доставленію въ сторону отъ телеграфныхъ учреждений по почтѣ, исключительно внутреннихъ и на русскомъ языкѣ.

Телеграммы принимаются почтовыми учрежденіями въ дни и часы производства въ нихъ почтовыхъ операцій, о чемъ въ каждомъ учрежденіи вывѣшивается соотвѣствующее объявленіе.

Плата за подаваемые въ почтовыхъ учрежденіяхъ телеграммы можетъ быть вносима какъ наличными деньгами, такъ и почтовыми марками.

*Примѣчаніе.* Въ уплату сборовъ за телеграммы не принимаются отвѣтныя квитанціи.

Принятая въ почтовыхъ учрежденіяхъ телеграммы пересылаются въ ближайшее телеграфное учрежденіе почтово-телеграфнаго вѣдомства съ первой отходящею почтою казеннымъ порядкомъ или, по желанію и за счетъ отправителя, по эстафетѣ на основаніи общихъ постановленій объ эстафетныхъ отправленіяхъ.

Въ вспомогательныхъ телеграфныхъ отдѣленіяхъ принимаются только внутреннія телеграммы и на русскомъ языкѣ.

Въ вспомогательныхъ телеграфныхъ отдѣленіяхъ телеграммы принимаются ежедневно, не исключая праздничныхъ дней, въ опредѣленные для того часы, но особому для cadaго отдѣленія расписанію.

Изъ телеграммъ особаго вида въ вспомогательныхъ отдѣленіяхъ принимаются лишь телеграммы «дневныя», «доставляемыя открытыми», «въ собственныя руки», «съ условными

адресами, «до востребованія» и предназначенныя къ доставленію въ сторону отъ телеграфныхъ учреждений по почтѣ.

Телеграммы, обмѣниваемыя исключительно по соединительному проводу между вспомогательнымъ отдѣленіемъ и ближайшимъ къ нему телеграфнымъ учрежденіемъ почтово-телеграфнаго вѣдомства, считаются мѣстными, и плата за нихъ взимается, какъ за таковыя.

Доставка телеграммъ изъ вспомогательныхъ телеграфныхъ отдѣленій не обязательна.

Въ вспомогательныхъ телефонныхъ отдѣленіяхъ принимаются только внутреннія телеграммы и на русскомъ языкѣ.

*Примѣчаніе.* Въ вспомогательныхъ телефонныхъ отдѣленіяхъ, устроенныхъ на кордонахъ (въ томъ числѣ и на офицерскихъ постахъ) пограничной стражи, пріемъ частныхъ телеграммъ не обязателенъ.

Время пріема телеграммъ въ вспомогательныхъ телефонныхъ отдѣленіяхъ устанавливается по соглашенію начальника того учрежденія, коему подвѣдомственно телефонное отдѣленіе, съ подлежащимъ начальникомъ почтово-телеграфнаго округа.

Передача телеграммъ по телефону изъ вспомогательныхъ телефонныхъ отдѣленій въ телеграфное учрежденіе производится исключительно служащими въ сихъ отдѣленіяхъ.

Доставка телеграммъ изъ вспомогательнаго телефоннаго отдѣленія производится лишь въ томъ случаѣ, если звѣдывающій отдѣленіемъ признасть возможнымъ установить такую доставку, и притомъ наиболее удобнымъ по мѣстнымъ условіямъ способомъ.

Въ военно-практическихъ телеграфныхъ отдѣленіяхъ частныя телеграммы могутъ быть подаваемы лишь военнослужащими тѣхъ частей, при коихъ устроены сіи отдѣленія, а также служащими въ частяхъ войскъ и военныхъ управленіяхъ, расположенныхъ вблизи такихъ отдѣленій.

Въ военно-практическихъ телеграфныхъ отдѣленіяхъ принимаются только внутреннія телеграммы и на русскомъ языкѣ.

Изъ телеграммъ же особаго вида—лишь «до востребованія» и предназначенныя для доставленія въ сторону отъ телеграфнаго учрежденія почтово-телеграфнаго вѣдомства по почтѣ.

Телеграммы, обмѣниваемыя исключительно по соединительному проводу между военно-практическимъ телеграфнымъ отдѣленіемъ и ближайшимъ къ нему телеграфнымъ учрежденіемъ почтово-телеграфнаго вѣдомства, считаются мѣстными, и плата за нихъ взимается какъ за таковыя.

Недоставленныя телеграммы хранятся въ военно-практическихъ телеграфныхъ отдѣленіяхъ въ теченіе 6 недѣль и затѣмъ передаются въ учрежденіе почтово-телеграфнаго вѣдомства.

Адресъ семафорныхъ телеграммъ, посылаемыхъ на находящіяся въ морѣ суда, долженъ заключать:

- а) фамилію адресата съ дополнительными, въ случаѣ надобности, указаніями;
- б) названіе судна, дополненное указаніемъ національности и, въ случаѣ надобности, при сомненности названій, отличительнымъ сигналомъ международнаго кода сигналовъ;
- в) наименованіе морской станціи въ томъ видѣ, въ какомъ оно значится въ офиціальномъ спискѣ учреждений.

Семафорныя телеграммы должны быть составлены или на языкѣ той страны, гдѣ находится семафорная станція, которая должна ихъ передать, или изъ группы буквъ международнаго кода сигналовъ.

Въ правительственныхъ семафорныхъ телеграммахъ, отправляемыхъ съ судна, находящагося въ морѣ, печать замѣняется отличительнымъ знакомъ командира.

Плата за телеграммы, обмѣниваемыя чрезъ посредство семафоровъ съ судами, находящимися въ морѣ, устанавливается въ 40 коп. за телеграмму. Эта плата прибавляется къ таксѣ, исчисленной на общихъ основаніяхъ, за прохожденіе телеграммъ по телеграфнымъ линіямъ. За телеграммы, посылаемыя на находящіяся въ морѣ суда, вся плата взимается съ отправителя, а за телеграммы, посылаемыя съ судовъ,—съ адресата.

Не принимаются въ качествѣ семафорныхъ телеграммъ:

- а) телеграммы съ оплаченнымъ отвѣтомъ (за исключеніемъ семафорныхъ телеграммъ, адресованныхъ на находящіяся въ морѣ суда);
- б) телеграммы съ оплаченной провѣркой;
- в) телеграммы съ оплаченнымъ телеграфнымъ или почтовымъ уведомленіемъ о полученіи (за исключеніемъ телеграммъ, адресованныхъ на находящіяся въ морѣ суда, и посланныхъ къ передачѣ по телеграфнымъ линіямъ);

д) платныя служебныя телеграммы, за исключеніемъ проходящихъ по телеграфнымъ линиямъ;

е) срочныя телеграммы, за исключеніемъ предназначенныхъ къ передачѣ по телеграфнымъ линиямъ, и

ж) телеграммы, предназначенныя для доставленія съ нарочнымъ, съ эстафетою или по почтѣ.

Въ семафорныхъ телеграммахъ, отправляемыхъ съ находящихся въ морѣ судовъ, обозначеніе учрежденія подачи въ заголовкѣ состоитъ изъ наименованія приѣмной станціи, за которымъ слѣдуетъ названіе судна.

Если по какой либо причинѣ семафорная телеграмма не можетъ быть доставлена адресату, то посылается уведомленіе о недоставленіи.

Если телеграмма, адресованная на находящееся въ морѣ судно, не могла быть передана на это судно въ срокъ, указанный отправителемъ, или за неимѣніемъ такого указанія, до утра 29-го дня, то семафорная станція уведомляетъ объ этомъ отправителя.

Отправителю предоставляется требовать оплаченнымъ служебнымъ телеграфнымъ или почтовымъ уведомленіемъ, адресованнымъ на семафорную станцію, чтобы его телеграмма была оставлена въ продолженіе новаго тридцатидневнаго періода для передачи на судно и т. д. Если такого требованія не послѣдуетъ, то въ концѣ 30 го дня (не считая дня подачи) телеграмма причисляется къ недоставленнымъ.

Если на семафорной станціи имѣются точныя свѣдѣнія о томъ, что судно ушло изъ района ея дѣйствія раньше, чѣмъ телеграмма могла бы быть ему передана, то объ этомъ уведомляется отправитель.

## Телеграфныя операціи на станціяхъ желѣзныхъ дорогъ.

Телеграммы, подаваемыя на станціяхъ желѣзныхъ дорогъ, раздѣляются на три разряда:

1) служебныя;

2) пассажирскія, и

3) общія.

Къ разряду служебныхъ относятся телеграммы, касающіяся надобностей желѣзныхъ дорогъ, т. е. движенія поѣздовъ, постройки и содержанія дороги и административныхъ по ней распоряженій, а также телеграммы по служебнымъ сношеніямъ управленій желѣзныхъ дорогъ между собою и съ пограничными станціями иностранныхъ желѣзныхъ дорогъ.

Къ пассажирскимъ относятся подаваемыя на станціяхъ желѣзныхъ дорогъ пассажирами и адресованныя на станціи желѣзныхъ дорогъ телеграммы, содержаніе коихъ касается проѣзда по желѣзнымъ дорогамъ, забытыхъ вещей, заказовъ въ буфетахъ, высылки лошадей на станцію и т. п.

Къ разряду пассажирскихъ причисляются также телеграммы, подаваемыя на имя лицъ, слѣдующихъ въ поѣздахъ желѣзныхъ дорогъ.

*Примѣчаніе.* Всѣ прочія телеграммы, а также телеграммы, адресованныя въ учрежденія почтово-телеграфнаго вѣдомства, хотя и подаваемыя пассажирами, не считаются пассажирскими, а относятся къ разряду телеграммъ общихъ.

Къ общимъ относятся телеграммы:

1) Государя Императора и Особѣ Высочайшей Фамиліи;

2) правительственныя, и

3) частныя.

Телеграммы пассажирскія принимаются на всѣхъ станціяхъ желѣзныхъ дорогъ въ продолженіе того времени, когда станція эти открыты для телеграфнаго дѣйствія.

Общія телеграммы принимаются отъ отправителей только на тѣхъ станціяхъ желѣзныхъ дорогъ, гдѣ приѣмъ такихъ телеграммъ допущенъ. Онѣ могутъ быть подаваемы въ продолженіе того времени, когда желѣзнодорожныя станціи открыты для приѣма сихъ телеграммъ.

*Примѣчаніе.* На станціяхъ желѣзныхъ дорогъ, на коихъ имѣется учрежденіе почтово-телеграфнаго вѣдомства, общія телеграммы должны быть подаваемы въ это послѣднее учрежденіе, за исключеніемъ тѣхъ случаевъ, когда такія телеграммы адресованы на желѣзнодорожныя станціи, на которыя онѣ подлежатъ передачѣ безъ посредства учрежденій почтово-телеграфнаго вѣдомства.

Приѣмъ телеграммъ на условномъ языкѣ необязателенъ для станцій желѣзнодорожнаго телеграфа.

На станціяхъ желѣзныхъ дорогъ, гдѣ допущенъ пріемъ общихъ телеграммъ, принимаются также частныя срочныя телеграммы, за исключеніемъ адресованныхъ на станціи желѣзныхъ же дорогъ. Означенныя телеграммы передаются по желѣзнодорожнымъ телеграфнымъ проводамъ и по соединительнымъ вѣтвямъ въ разрядѣ частныхъ общихъ телеграммъ, но прежде всѣхъ другихъ частныхъ телеграммъ. Со времени поступленія такихъ телеграммъ по соединительной вѣтви въ учрежденіе почтово-телеграфнаго вѣдомства онѣ считаются срочными и передаются далѣе на общемъ со всѣми срочными телеграммами основаніи.

*Примѣчаніе.* Соединительною вѣтвью называется телеграфный проводъ между станціей желѣзнодорожнаго телеграфа и ближайшимъ къ ней учрежденіемъ почтово-телеграфнаго вѣдомства.

При пріемѣ на станціяхъ желѣзныхъ дорогъ телеграммъ, предназначенныхъ отпрavitелемъ для доставленія въ сторону отъ учрежденія почтово-телеграфнаго вѣдомства по почтѣ, съ эстафетою или съ нарочнымъ, плата за такое доставленіе взыскивается почтовыми марками и лишь въ крайнихъ случаяхъ наличными деньгами.

Высочайшия и служебныя телеграммы передаются по проводамъ желѣзныхъ дорогъ бесплатно. За всѣ прочія телеграммы взымается плата по общему тарифу.

Телеграммы, обмѣниваемыя между учрежденіями почтово-телеграфнаго вѣдомства и станціями желѣзнодорожнаго телеграфа исключительно по соединительнымъ вѣтвямъ, считаются мѣстными и плата за нихъ взымается, какъ за таковыя.

О полученіи телеграммы, адресованной на имя пассажира, во время слѣдованія его по желѣзной дорогѣ, объявляется во время нахожденія пассажировъ въ залахъ желѣзнодорожныхъ станцій желѣзнодорожными служащими. Въ томъ случаѣ если такая телеграмма не будетъ вручена въ помѣщеніи желѣзнодорожной станціи, она передается главному поѣздному кондуктору, которымъ и производится во время движенія поѣзда розыскъ адресата телеграммы. Телеграмма, не выданная въ поѣздѣ, сдается на первой же станціи начальнику ея или дежурному по станціи агенту и возвращается затѣмъ съ первымъ отходящимъ пассажирскимъ поѣздомъ на ту желѣзнодорожную станцію, на коей она была сдана главному кондуктору.

Телеграммы, адресованныя на станціи желѣзныхъ дорогъ, доставляются средствами желѣзнодорожнаго телеграфа лишь адресатамъ, проживающимъ въ районѣ станціи.

Если о доставленіи телеграммы въ сторону отъ желѣзнодорожной станціи съ нарочнымъ или по эстафетѣ не существуетъ соглашенія между отправителемъ или адресатомъ и начальникомъ такой станціи, то телеграмма оставляется на желѣзнодорожной станціи до востребованія, о чемъ учрежденію мѣста подачи уведомляется служебною телеграммою.

При полученіи на станціи частной желѣзной дорога телеграммы съ оплаченнымъ отвѣтомъ, адресату выплачиваются деньги, внесенныя отправителемъ за отвѣтъ.

## Праздничные дни въ почтовыхъ учрежденіяхъ.

Почтовые операціи вовсе не производятся:

1) Въ день Нового Года (1 января), 2) въ первый день Св. Пасхи, 3) въ день Благословенія Пресвятой Богородицы (25 марта), 4) въ день Тезоименитства Государя Императора (6 декабря) и 5) въ первый день Рождества Христова (25 декабря).

Почтовые операціи производятся въ теченіе двухъ часовъ:

А) Во всѣ воскресные дни.

Б) Въ слѣдующіе праздничные и табельные дни:

- 1) Богоявленія (6 января).
- 2) Срѣтенія Господня (2 февраля).
- 3) Перенесенія мощей Св. Николая Чудотворца (9 мая).
- 4) Свѣщ. Коронованія Ихъ Императорскихъ Величествъ (14 мая).
- 5) Св. Апостоловъ Петра и Павла (29 іюня).
- 6) Преображенія Господня (6 августа).
- 7) Успенія Пресвятой Богородицы (15 августа).
- 8) Усекновенія Главы Св. Іоанна Предтечи (29 августа).

ТОРГОВЫЙ ДОМЪ

**М. Я. РУБАНОВИЧЪ и С-нѣ**

См. объявленіе впереди текста, стр. 3.

- 9) Рождества Пресвятой Богородицы (8 сентября).
- 10) Воздвиженія Креста Господня (14 сентября).
- 11) Св. Іоанна Богослова (26 сентября).
- 12) Покрова Пресвятой Богородицы (1 октября).
- 13) Казанской Безъей Матери (22 октября).
- 14) Введенія во храмъ Пресвятой Богородицы (21 ноября).
- 15) Во второй и третій дни Рождества Христова (26 и 27 декабря).
- 16) Въ субботу Сырной недѣли.
- 17) Въ пятницу и субботу Сырастной недѣли.
- 18) Во второй день Св. Пасхи.
- 19) Въ день Вознесенія Господня.
- 20) Въ день Св. Троицы.
- 21) Въ Духовъ день.
- 22) Тезоим. Государыни Императрицы Александры Ѳеодоровны (23 апр.).
- 23) Рожденія Государя Императора (6 мая).
- 24) Рожд. Государыни Императрицы Александры Ѳеодоровны (25 мая).
- 25) Тезоимен. Государыни Императрицы Маріи Ѳеодоровны (22 іюли).
- 26) Рожденія Наслѣдника Цесаревича (30 іюля).
- 27) Тезоименитства Наслѣдника Цесаревича (5 октября).
- 28) Восшествія на престолъ Государя Императора (21 октября).
- 29) Рожд. Государыни Императрицы Маріи Ѳеодоровны (14 ноября).

## ТАРИФЪ

### международной телеграфной корреспонденціи \*).

Государства.	Плата за слово или изъ Азіатской Россіи. Р. К.	Государства.	Плата за слово или изъ Азіатской Россіи. Р. К.
<b>Европа.</b>			
Австро-Венгрія по прямому пути . . . . .	32	Черногорія черезъ Австрію . . . . .	35
Бельгія черезъ Германію . . . . .	38	Швейцарія черезъ Австрію . . . . .	35
Болгарія черезъ Румынію . . . . .	33	Швеція по прямому пути . . . . .	32
Боснія и Герцеговина черезъ Австрію . . . . .	35	<b>Азія.</b>	
Великобританія и Ламаншск. остр. черезъ Германію . . . . .	46	Аннамаъ черезъ Джульфу, Буширь и Сингапуръ . . . . .	1 82
Германія по прямому пути . . . . .	34	Аравія: а) Геджасъ черезъ Австрію . . . . .	1 31
Гибралтаръ черезъ Данію . . . . .	51	б) Еменъ черезъ Одессу и Кандію . . . . .	2 24
Греція: а) материкъ и остр. Паросъ и Евбея черезъ Австрію . . . . .	42	Бирма черезъ Джульфу и Буширь . . . . .	93
б) прочіе острова Греціи черезъ Австрію . . . . .	42	Вухара корр. обмѣнивается по внутреннему тарифу . . . . .	
Данія по прямому пути . . . . .	35	Индія черезъ Джульфу и Буширь . . . . .	93
Исландія черезъ Швецію . . . . .	77	Индія Нидерландская (Суматра, Бали, Мадуро, Целебесъ): черезъ Джульфу, Буширь и Сингапуръ . . . . .	1 82
Испанія черезъ Данію . . . . .	47	Битай черезъ Иркутскъ или Владивостокъ-Бахты . . . . .	56
Италія и остр. Сардинія и Сицилія черезъ Австрію . . . . .	36	Корея: Fusan, Seoul, Chemuro черезъ Владивостокъ или Иркутскъ . . . . .	68
Критъ или Кандія черезъ Австрію . . . . .	47	Въ остальныхъ мѣстности Кореи плата подлежатъ увеличенію на 14 коп. . . . .	1 17
Люксембургъ черезъ Германію . . . . .	38	Кохинхина черезъ Джульфу . . . . .	1 54
Мальта о-въ черезъ Австрію кабелъ Eastern . . . . .	41	Лабуанъ черезъ Джульфу . . . . .	1 40
Нидерланды (Голландія) черезъ Германію . . . . .	38	Макао черезъ Иркутскъ или Владивостокъ . . . . .	84
Норвегія черезъ Швецію . . . . .	36	Малакка черезъ Джульфу . . . . .	1 39
Португалія черезъ Данію . . . . .	51	Пенангъ черезъ Джульфу . . . . .	1 39
Румынія по прямому пути . . . . .	30	Перакъ черезъ Джульфу . . . . .	1 39
Сербія черезъ Румынію . . . . .	33	Персія по прямому пути: а) для 1-й полосы: станціи, лежащія на сѣверѣ отъ Тегерана . . . . .	38
Турція Европейская черезъ Румынію и Болгарію . . . . .	42		
Турція Азіатская и острова черезъ Румынію и Болгарію . . . . .	54		
Франція и Корсика черезъ Данію . . . . .	39		

Примѣчаніе. Телегр. могутъ быть на русск. языкѣ въ гг. Астрабагъ, Мешеть, Тавризъ, Рештъ, Тегеранъ, Урмію, Вирджанъ, Бучанъ и Турбетти-Хейдеръ.

\*) Здѣсь показана наименьшая плата по одному пути, наиболѣе дешевой.

Г о с у д а р с т в а .		Плата за сло- во изъ Азиат- ской Россіи. Р. К.	Г о с у д а р с т в а .		Плата за сло- во изъ Азиат- ской Россіи. Р. К.
б) для 2-й полосы: станціи, лежащи къ югу отъ Тегерана . . . . .			Западная.		
Персидскаго залива станціи: Буширь			Азорскіе острова . . . . .		
черезъ Персію . . . . .			Вознесенія о-въ . . . . .		
Прочія станціи . . . . .			Конго французское . . . . .		
Селанторъ черезъ Джульфу и Буширь .			Золотой берегъ (Англ. влад.) Ассга .		
Сіамъ черезъ Джульфу, Буширь и Син-			Ассга друг. станц. . . . .		
гануръ . . . . .			Батуретъ . . . . .		
Сингануръ черезъ Джульфу и Буширь .			Канарскіе о-ва . . . . .		
Сингануръ . . . . .			Камерунъ . . . . .		
Тонкинъ черезъ Владивостока . . . . .			Лагосъ . . . . .		
Филиппинскіе острова.			Мадера . . . . .		
а) Людонъ: черезъ Иркутскъ или Вла-			Св. Елены о-въ . . . . .		
дивостока . . . . .			Св. Фомы о-въ . . . . .		
б) Другіе о-ва черезъ Иркутскъ или			Св. Винченца о-въ . . . . .		
Владивостока . . . . .			Сенегаль . . . . .		
Цейлонъ черезъ Джульфу и Буширь .			Австралія.		
Ява черезъ Джульфу, Буширь и Син-			Южная и Западная Австралія черезъ		
гануръ . . . . .			Джульфу, Буширь и Сингануръ . .		
Японія и о-въ Цушима черезъ Влади-			Викторія черезъ Джульфу, Буширь и		
востокъ . . . . .			Сингануръ . . . . .		
Формоза черезъ Владивостока или Ир-			Новый жемчужный Валисъ черезъ Джульфу,		
кутскъ . . . . .			Буширь и Сингануръ . . . . .		
А ф р и к а .			Бвинслендъ черезъ Джульфу, Буширь и		
Сѣверная.			Сингануръ . . . . .		
Алжиръ черезъ Данію и Францію . . .			Тасманиа тотъ же путь . . . . .		
Египетъ черезъ Батумъ и Эль-Арихъ;			Новая Зеландія тотъ же путь . . . . .		
а) для станціи 1-ой полосы:			Новая Каледонія тотъ же путь . . . . .		
Каиръ и ст. на сѣверъ отъ него . . . . .			Норфолькъ о-въ тотъ же путь . . . . .		
б) для станціи 2-ой полосы:			Фиджи о-въ . . . . .		
ст. къ югу отъ Каира до Wadi Halfa .			Сѣверная Америка.		
в) для станціи 3-ей полосы:			Соединенные Штаты, Канада и проч. отъ		
къ югу отъ Wadi Halfa . . . . .			» до . . . . .		
Марокко черезъ Данію или Швецію,			Новая Шотландія . . . . .		
Францію и Испанію . . . . .			Мексика: Chihuahua, Guaymas, Her-		
Триполи черезъ Австрію г. Триполи .			mosillo, Matamoros, Monterey, Sadi-		
Другіе города . . . . .			nos, Saltillo, Sanz, Alcar, Banamich .		
Тунисъ черезъ Данію и Францію или			Coatzacoalcas, Maxteo (городъ), Tam-		
Германію и Францію . . . . .			dizo, Veracruz . . . . .		
Восточная.			Остальныя станціи . . . . .		
Абиссинія . . . . .			Центральная Америка.		
Аденъ . . . . .			Коста-Рика . . . . .		
Ассабъ . . . . .			Гватемала: San Fose . . . . .		
Джибути . . . . .			» другія станціи . . . . .		
Мадагаскаръ . . . . .			Гондурасъ республика . . . . .		
(Маврикія о-въ) Портъ-Лонсъ . . . . .			Панама . . . . .		
Мохбаза . . . . .			Никарагуа: San Juan del Sur . . . . .		
Мозамбикъ . . . . .			» другія станціи . . . . .		
Перимъ . . . . .			Сальвадоръ: Libertad . . . . .		
(Сейшельскіе о-ва) Маhe . . . . .			» другія станціи . . . . .		
Занзибаръ . . . . .			Антильскіе о-ва и Вестъ-Индіи.		
Лоренда-Маркезъ . . . . .			Антигуа . . . . .		
Южная.			Багамскіе о-ва: Nossu . . . . .		
Бейра . . . . .			Барбадосъ . . . . .		
Капская колонія . . . . .			Бермуда . . . . .		
Оранжевая колонія . . . . .			Куба: Новане . . . . .		
Наталь . . . . .			» другія станціи . . . . .		
Трансвааль (Южно-Африк. колонія) .			Курасао . . . . .		
Родезія южная . . . . .			Доминика . . . . .		
» сѣверная . . . . .			Гренада . . . . .		
Замбезе . . . . .			Гваделупа, Мартиника . . . . .		

Государства.	Плата за слово или Азиатской Россіи. Р. К.
Ямайка . . . . .	1 80
Порто-Рико . . . . .	2 34
С. Христофа (St. Kitts) . . . . .	2 59
С. Круа . . . . .	2 85
С. Доминго: Гаити республика, Cap. Haitien, Portau Prince Môle St. Nicola . . . . .	2 91
Остальными станціи . . . . .	3 88
Доминиканская рес. . . . .	3 43
С. Люція . . . . .	2 51
С. Томасъ . . . . .	2 74
Тринидадъ . . . . .	2 77
Св. Вицента . . . . .	2 55

Государства.	Плата за слово или Азиатской Россіи. Р. К.
<b>Южная Америка.</b>	
Аргентина респ., Парагвай, Уругвай . . . . .	2 06
Боливіа . . . . .	2 06
Бразилія въ разныхъ городахъ, разн. такса . . . . . (до	1 80
Чили, Перу . . . . .	3 02
Колумбія: Ustme de Panama . . . . .	2 06
„ Венявентура . . . . .	1 84
„ остальн. ст. . . . .	2 98
Гвіана англійск. . . . .	3 09
„ французская и голландская . . . . .	3 67
Венецуэла: Puerto sabello, Hiduerotte . . . . .	3 45
Венецуэла: остальн. станціи . . . . .	2 74
Эквадоръ . . . . .	3 75
	3 09

## СПИСОКЪ

**населенныхъ мѣстъ Восточной Сибири, съ указаніемъ почтово-телеграфныхъ учреждений.**

### А.

- Абаканскъ, сел. Енисейск., п.-т. о.
- Абанъ, сел. Енисейск., п. о.
- Ага, ст. Забайкальской, пр. к.
- Азей, ст. Иркутской, выд. пр. к.
- Акса, у. г. Забайкальской, п.-т. о.
- Алгачи, каторж. тюр. Забайк., п.-т. о.
- Алгашеть, раз. Иркутск., в. пр. к.
- Александровск. зав., с. Забайк., п.-т. о.
- Александровское, с. Иркутск., п.-т. о.
- Алзамай, с. Иркутской, п. о.
- Алзамай, ст. Иркутской, в. пр. к.
- Амга, сел. Якутской, п. о.
- Адриановка, ст. Забайкальск., пр. к.
- Аникино, поч. ст. Забайк., п.-т. к.
- Анцферское вол. пр., Енисейск., пр. к.
- Анциферовск. вол. пр., Енисейск., пр. к.
- Апрѣльово, ст. Забайкальск., пр. к.
- Аркинское ст. пр., Забайк. обл., вс. р. к.
- Атамановскій раз., Забайкал., пр. к.
- Атаманово-Никол., ст. Забайк., вс. р. к.
- Ачинскъ, уѣзд. г. Енисейск., п.-т. к.

### Б.

- Бада, ст. Забайкальской, пр. в.
- Вайкаль, ст. Иркутской, пр. к.
- Вайроновка, ст. Иркутск., выд. пр. к.
- Балаганскъ, у. г. Иркутск., п.-т. к.
- Балай, ст. Енисейск., в. пр. к.
- Балахта, сел. Енисейской, п.-т. о.
- Балига, раз. Забайкальской, пр. в.
- Баргузинъ, у. г. Забайкальск., п.-т. к.
- Батуринское вол. пр. Забайк., вс. р. к.
- Баянъ, ст. Забайкальск., пр. к.
- Бейское в. п. Енисейской, пр. к.
- Беклемишево сел. Забайк., п.-т. о.
- Березовка, п. Забайкальск., п.-т. к.
- Березовское в. п., Енисейск., вс. р. к.
- Бичура, сел. Забайкальской, п. о.
- Богдатское ст. пр., Забайк., вс. р. к.
- Бодайбо, б. у. г. Иркутск., п.-т. к.
- Большемуртинск., с. Енисейск., п.-т. о.
- Большеудуйск. в. п. Енисейск., в. р. к.
- Борзя, с. Забайкальск., п.-т. к.
- Борзя, Забайкальской, пр. к.

**МОСКОВСКОЕ БЮРО ПОХОРОННЫХЪ ПРОЦЕССІЙ,**

**МАСТЕРСКІЯ:** скульптурная, мозаичная, столярная, малярная, кузнечная и памятникы

**Н. Ф. ПОДНЕВЕСНЫХЪ**

г. Иркутскъ, уголъ Амурской и Харлампіевской. Телефонъ № 323.

См. объявл. на оборотѣ табель-календаря (среди текста).

Босинское ст. пр., Забайк., в. р. к.  
 Боярский раз., Забайкальск., пр. к.  
 Братское, сел. Иркутской, п. о.  
 Будаково, ст. Иркутск., пр. к.  
 Букукуновское ст. пр., Забайк., вс. р. к.  
 Булакъ, раз. Забайкальск., пр. к.  
 Бурятская, ст., Забайк пр. к.  
 Бырка, ст. Забайкальск., пр. к.  
 Бѣльское вол. пр., Енисейск., пр. к.  
 Банкино, ст. Забайк., пр. к.

**В.**

Верхнеострожное, с. Иркутск., п. о.  
 Верхнеталецкое в. п., Забайк., вс. р. к.  
 Верхнеудинскъ, у. г. Забайк., п.-т. к.  
 Верхнеудинскъ, ст. Забайк., п. к.  
 Берхолевскъ, уѣзд. г. Иркут., п.-т. к.  
 Вилуйскъ, уѣзд. г. Якутской, п. к.  
 Витимъ, с. Иркутск., п.-т. к.  
 Воронцовская прист., Иркутск., п.-т. о.  
 Выдрино, ст. Забайк., пр. к.

**Г.**

Газимурскій зав., Забайк., п.-т. о.  
 Гарь, раз. Иркутск., в. пр. к.  
 Глазково, предм., Иркутск., п.-т. о.  
 Головинская, ст. Иркутск., вс. р. к.  
 Головское, с. Иркут., п. о.  
 Гонгота, раз. Забайк., пр. к.  
 Горбица, с. Забайк., п.-т. к.  
 Горный Зерентуй, с. Забайк., п.-т. о.  
 Горхонъ, ст. Забайкальск., пр. к.  
 Горячинское, сел. Забайк., п. т. о.  
 Госпитальн. постъ № 121, Забайк., пр. к.  
 Госпитальн. постъ № 122, Забайк., пр. к.  
 Гришевскій, раз. Иркутск., пр. к.  
 Гыршелунъ, раз. Забайк., выд. пр. к.

**Д.**

Дарасунъ, сел. Забайк., п.-т. о.  
 Даурія, раз. Забайк., пр. к.  
 Доно, с. Забайкальск., п.-т. о.  
 Дубровское, с. Иркутск., п.-т. о.

**Е.**

Еловское вол. пр., Енисейск., вс. р. к.  
 Енисей, ст. Енисейск., выд. пр. к.  
 Енисейскъ, уѣзд. г. Енисейск., п.-т. к.  
 Ермаковское в. пр., Енисейск., вс. р. к.

**Ж.**

Желтуринское ст. пр., Забайк., вс. р. к.  
 Жердовка, почт. ст. Иркут., п.-т. о.  
 Жигалова, с. Иркутск., п.-т. к.  
 Жинхегень, раз. Забайкал., пр. к.

**З.**

Загаримъ, раз. Забайкал., пр. к.  
 Заиграево, ст. Забайкальск., пр. к.  
 Заиграево, пос. Забайк. обл., п.-т. о.  
 Залари, сел. Иркутск., п. о.  
 Заледѣевское в. пр., Енисейской, пр. к.  
 Замзоръ, ст. Иркутской, пр. к.  
 Зима, сел. Иркутской, п.-т. о.  
 Зимовье № 7, почт. ст. Иркутской, т. о.  
 Знаменка, с. Иркутской, п. о.  
 Зубарево, ст. Забайкал., пр. к.  
 Зувара, раз. Иркутской, пр. к.  
 Зыково, ст. Енисейск., вс. р. к.

**И.**

Иланская, ст. Енисейской, в. пр. к.  
 Иланское, пос. Енисейск., п.-т. о.  
 Илимскъ, б. у. г. Иркутской, п. о.  
 Илья, ст. Забайкальской, пр. к.  
 Ингаши, ст. Енисейской, в. пр. к.  
 Ингода, ст. Забайкальской, пр. к.  
 Инокентьевская, ст. Иркут., п.-т. о.  
 Иркутскъ, г. г. Иркутск., п.-т. к.  
 Иентское, сел. Якутской, п.-т. о.  
 Ичерское, сел. Иркутской, п.-т. о.

**К.**

Кабанскъ, с. Забайкал., п.-т. к.  
 Кавыкучи-Газимуръ, с. Забайк., п.-т. о.  
 Кадуй, раз. Иркутской, пр. к.  
 Казаново, Забайк., перенм. въ Шилку-  
 вокзалъ, п.-т. о.  
 Казарей, раз. Иркутск., пр. к.  
 Казачинское, с. Енисейск., п.-т. о.  
 Кайдалово, станция Забайк., п.-т. к.  
 Камарчага, ст. Енисейск., в. пр. к.  
 Камышетъ, ст. Иркутской, пр. к.  
 Канскъ, у. г. Енисейской, п.-т. к.  
 Каратузь, сел. Енисейской, п. о.  
 Каргино, сел., Енисейск., п.-т. к.  
 Карымская, ст. Забайкальск., пр. к.  
 Касьяновка, ст. Иркутск., вс. р. к.  
 Кача, ст. Енисейской, в. пр. к.  
 Качугъ, с. Иркутской, п. о.  
 Кедровая, ст. Забайкал., пр. к.  
 Кежемское в. пр., Енисейск., пр. к.  
 Кемчугъ, ст. Енисейск., выд. пр. к.  
 Кижя, ст. Забайкальской, пр. к.  
 Кимильтей, сел. Иркутск., п.-т. о.  
 Киранское ст. пр., Забайк., вс. р. к.  
 Киренскъ, у. г. Иркутской, п.-т. к.  
 Китайскій, раз. Забайкал., п. к.  
 Китой, раз. Иркутской, пр. к.



Клюквенная, ст. Енисейск., пр. к.  
 Ключинская, ст. Енисейск., вс. р. к.  
 Козулька, Енис., пр. и в. зак. к.  
 Кокуй, раз. Забайк., пр. к.  
 Комское в. п., Енисейск., вс. р. к.  
 Коноваловскій раз., Забайк., пр. к.  
 Конторское в. п., Енисейск., вс. р. к.  
 Корелино, сел. Енисейской, п.-т. о.  
 Кочегарово, сел. Якут., п.-т. о.  
 Красноярскъ, г. г. Енисейск., п.-т. к.  
 Красноярскъ, ст. Енисейск., пр. к.  
 Красный Яръ, с. Забайкал., п. о.  
 Крестовка, д. Иркутской, п.-т. о.  
 Кручина, ст. Забайкальской, пр. к.  
 Кударинское, ст. пр. Забайк., вс. р. к.  
 Куенга, с. Забайк., п.-т. о.  
 Куйтунъ, с. Иркут., п.-т. о.  
 Кука, раз. Забайкал., пр. к.  
 Култукъ' с. Иркут., п.-т. к.  
 Кульскъ, с. Забайкал., п.-т. о.  
 Курагино, с. Енисейск., п. о.  
 Кутуликъ, ст. Иркут., в. пр. к.  
 Куйдское в. п. Иркут., вс. р. к.  
 Кыра, станция Забайк., п. о.  
 Кяхта, слоб. Забайкал., т. к.

**Л.**

Лаврентьевка, раз. Иркут., в. пр. к.  
 Лиственничное, сел. Иркутск., п.-т. к.  
 Лукинскій Станъ, с. Забайк., п.-т. о.

**М.**

Маккавѣево, стан. Забайк., п.-т. о.  
 Макарово, сел. Иркутской, п. т. о.  
 Маклаковское в. пр., Енисейск., пр. к.  
 Малокантатъ, переим. Больше-Муртинское  
 сел. Енисейской, п.-т. о.  
 Малетинское в. пр., Забайк., вс. р. к.  
 Малокантатъ, сел. Енисейск., п.-т. о.  
 Мальта, ст. Иркутской, вс. р. к.  
 Мамай, раз. Забайкал., в. пр. к.  
 Мангутай, раз. Иркутск., в. пр. к.  
 Мангутъ, ст. Забайкальск., п.-т. о.  
 Манзурка, с. Иркутской, п.-т. о.  
 Манкечурское ст. пр., Забайк., вс. р. к.  
 Мара, раз. Иркутск., в. пр. к.

Маржой, раз. Иркутск., в. пр. к.  
 Маритуй, ст. Иркутской, в. пр. к.  
 Марково, с. Иркутск., п.-т. о.  
 Мацевская, ст. Забайк., в. пр. к.  
 Мегетъ, раз. Иркутской, в. пр. к.  
 Мензинское ст. п., Забайк., в. р. к.  
 Мингатуй, раз. Иркут., в. пр. к.  
 Минино, ст. Енисейской, в. р. к.  
 Минусинскъ, у. г. Енисейск., п.-т. к.  
 Михалево, ст. Иркутской, в. пр. к.  
 Мишиха, ст. Забайк., в. пр. к.  
 Могзонъ, пос. Забайкал., п.-т. о.  
 Могойтуй, ст. Забайкал., выд. пр. к.  
 Моховой, раз. Иркутской, в. пр. к.  
 Муксуть, раз. Иркутской, в. пр. к.  
 Мурино, ст. Иркутской, в. пр. к.  
 Мухоршибирь, с. Забайкал., п. о.  
 Мухтуя, сел. Иркутской, п.-т. о.  
 Мысовая, ст. Забайкал., в. пр. к.  
 Мысовскъ, б. у. г. Забайк., п.-т. к.

**Н.**

Нахвальское в. пр., Енис., вс. р. к.  
 Нерчинскій зав., Забайк., п. т. к.  
 Нерчинскъ, ст. Забайк., в. п. к.  
 Нерчинскъ, у. г. Забайк., п.-т. к.  
 Нижне-Илимское, сел. Иркутск., п. о.  
 Нижнеудинскъ, у. г. Иркутской, п.-т. к.  
 Николаевскій зав. Иркутск., п. о.  
 Николаевское в. пр., Забайк., вс. р. к.  
 Ново-Назаровское, с. Енисейск., п. о.  
 Новоселовское, с. Енис., п.-т. о.  
 Новотроицкое ст. пр., Забайк., вс. р. к.  
 Ноты, раз. Иркут., в. пр. к.  
 Нохтуйскъ, с. Якут., п.-т. к.  
 Нюйское, сел. Иркутской, п.-т. о.

**О.**

Облениха, раз. Иркутской, пр. к.  
 Олекминскъ, уѣзд. г. Якут., п.-т. к.  
 Оловское в. пр., Забайк., вс. р. к.  
 Оловянная, посел. Забайк., п.-т. к.  
 Омолой, с. Иркут., п.-т. о.  
 Ононъ, ст. Забайк., в. пр. к.  
 Онохой, ст. Забайк., в. пр. к.  
 Орлига, с. Иркутской, п.-т. о.

ТОРГОВЫЙ ДОМЪ

**М. Я. РУБАНОВИЧЪ и С-нъ**

См. объявленіе впереди текста, стр. 3.

## И.

Перевозъ, раз. Иркутской, в. пр. к.  
 Переемная, ст. Забайк., в. пр. к.  
 Перовское в. пр., Енисейск., вс. р. к.  
 Песчанка, пос. Забайк., ц. т. о.  
 Петровский заводъ, Забайкал., п.-т. к.  
 Петрушково, пос. Енисейск., п. о.  
 Пичугское в. п., Енисейск., пр. к.  
 Поворотная, с. Забайкал., п.-т. о.  
 Подсосенское в. пр., Енисейск., вс. р. к.  
 Подымахино, с. Иркутск., п.-т. о.  
 Покровка, с. Якутской, п.-т. о.  
 Покровское в. пр., Енисейск., вс. р. к.  
 Половина, ст. Иркутской, вс. р. к.  
 Посольская, ст. Забайк., в. пр. к.  
 Постъ-Сиб., раз. Забайк. ж. д., в. пр. к.

## Р.

Разгонъ, ст. Иркут., пр. к.  
 Размахинно, ст. Забайк., п.-т. о.  
 Размахинский разъездъ, Забайк., пр. к.  
 Разъезды №№ 16—50, 52—59, 61—  
 64, 66—67, 69, 70, 72, 74, 77, 79,  
 81, 82, 85, 110 и 119, Забайк. ж.  
 д., выд. пр. кор.  
 Разъезды №№ 1, 3 и 5, Забайкал. ж.  
 д., в. пр. к.  
 Рождественское в. пр., Енисейск., вс. р. к.  
 Рыбальское, сел. Енисейск., п. о.  
 Рыбинское, сел. Енисейск., п.-т. к.  
 Рыбное на Ангарѣ, Енисейск., п. о.

## С.

Савинскій, раз. Забайк., в. пр. к.  
 Салзанъ, раз. Иркутской, выд. пр. к.  
 Саныхтатское, сел. Якут., п.-т. о.  
 Селенга, ст. Забайкал., в. пр. к.  
 Селенгинскъ, у. г. Забайкал., п.-т. к.  
 Синское, с. Якут., п.-т. о.  
 Слюданка, ст. Иркут., в. пр. к.  
 Слюданка, пос. Иркут., п. о.  
 Сибѣжная, дер. Забайкал., п.-т. о.  
 Соболино, пос. Забайкал., п.-т. о.  
 Сокгуй, раз. Забайк., в. пр. к.  
 Сорокино, ст. Енисейской, в. пр. к.  
 Сохондо, ст. Забайкальской, пр. к.  
 Средне-Колымскъ, уезд. г. Якут., п. о.  
 Срѣтенскъ, стан. Забайк., п.-т. к.  
 Срѣтенскъ, ст. Забайк. ж. д., ж.-д. п. о.  
 Сухобузимское в. пр., Енисейск., в. р. к.  
 Суховская, ст. Иркут., в. пр. к.  
 Съверние принскя, Енисейск., п. о.  
 Съдловый, раз. Забайкал., в. пр. к.

## Т.

Тайдуть, ст. Забайкал., в. пр. к.  
 Тайтурка, раз. Иркутск., п. о.  
 Тайшетъ, пос. Иркутск., п.-т. о.  
 Таловка, раз. Забайк., в. пр. к.  
 Тальцы, раз. Забайкал., в. пр. к.  
 Тангуй, Иркут. губ., п. о.  
 Танхой, ст. Забайкал., в. пр. к.  
 Тарбагатай, ст. Забайк., в. пр. к.  
 Тарутино, ст. Енисейской, в. пр. к.  
 Тасѣевское, сел. Енисейск., п. о.  
 Татаурово, дер. Забайкальск., п. о.  
 Тельма, ст. Иркутской, в. пр. к.  
 Тимлой, раз. Забайк., в. пр. к.  
 Тинская, ст. Енисейск., в. пр. к.  
 Тинское, сел. Енисейск., п. о.  
 Толбага, раз. Забайкал., в. пр. к.  
 Торейское в. пр., Забайкал., вс. р. к.  
 Троицкосавскъ, у. г. Забайк., п.-т. к.  
 Тулунъ, с. Иркутской, п.-т. к.  
 Тунка, с. Иркутской, п. о.  
 Туринскій, раз. Забайкал., в. п. к.  
 Турпаново, р. Иркут., в. п. к.  
 Туруханскъ, пер. въ с. Монастырское,  
 Енисейской, п. о.  
 Тырбыль, ст. Енисейск., в. п. к.  
 Тыреть, посел. Иркут., п.-т. о.  
 Тюльковское в. п., Енис., пр. к.  
 Тюлюшка, раз. Иркут., в. п. к.

## У.

Ужурское, с. Енисейской, п. о.  
 Укъ, ст. Иркут., вс. р. к.  
 Укырь, с. Забайк., п. т. к.  
 Удятуевское ст. пр., Забайк., вс. р. к.  
 Унго, раз. Иркут., пр. к.  
 Ундинское в. п., Забайк., вс. р. к.  
 Урлукъ, сел. Забайкал., п.-т. о.  
 Урульга, с. Забайкал., п.-т. о.  
 Усинское в. пр., Енисейск., пр. к.  
 Усолъе, сел. Иркут., п.-т. о.  
 Усть-Врба, с. Енисейск., п.-т. о.  
 Усть-Иля, сел. Забайкал., п.-т. о.  
 Усть-Кара, сел. Забайкал., п.-т. к.  
 Усть-Кутъ, сел. Иркут., п.-т. к.  
 Усть-Уда, сел. Иркут., п. о.  
 Усть-Урлукское ст. пр., Забайк., вс. р. к.  
 Усть-Уровское ст. пр., Забайк., вс. р. к.  
 Устьянское, сел. Енисейской, п. о.  
 Утай, раз. Иркут., выд. пр. к.  
 Утуликъ, ст. Иркут.,  
 Уярь, с. Енисейск.,

**Ф.**

Филимоново, ст. Енис., в. пр. к.

**Х.**

Хадабулакъ, ст. Забайк., в. пр. к.

Хамра, дер. Иркутской, п.-т. о.

Харагунъ, раз. Забайк., выд. пр. к.

Хараноръ, ст. Забайк., выд. пр. к.

Харикъ, ст. Иркутск., выд. пр. к.

Хвойная, ст. Иркут., выд. пр. к.

Хилокъ, пос. Забайк., контр. т. о.

Хингуй, ст. Иркутской, выд. пр. к.

Хоготъ, сел. Иркутской, п. о.

Холбоиъ, раз. Забайкал., выд. пр. к.

Холярта, раз. Иркутской, выд. пр. к.

Хохотуй, раз. Забайкал., в. пр. к.

Худоеланская, ст. Иркут., в. пр. к.

Хушенга, ст. Забайкал., в. пр. к.

**Ц.**

Цаганъ-Уеунское ст. п., Забайк., в. р. к.

Цакирское ст. п., Забайкал., вс. р. к.

**Ч.**

Часовинское, Забайк., п.-т. о.

Частоостровское в. пр., Енис., вс. р. к.

Чекурка, с. Якутской, п.-т. о.

Черемхово, с. Иркутской, п.-т. к.

Черновскій раз., Забайк., в. пр. к.

Чернорѣчинская, ст. Енис., в. пр. к.

Чечуйское, с. Иркутск., п.-т. о.

Чиндантекое 1-е ст. п. Забайк., вс. р. к.

Чита, обл. г. Забайкал., п.-т. к.

Чита, ст. Забайкал. ж. д., в. пр. к.

Чита, посел. колон. Забайк., п.-т. к.

**Ш.**

Шалинское, с. Енисейской, п. о.

Шарагольское ст. пр., Забайк., вс. р. к.

Шарасунъ, ст. Забайкал., в. пр. к.

Шарыжалгай, ст. Иркут., в. пр. к.

Шарыповское в. пр. Енисейск., вс. р. к.

Шебарта, раз. Иркутск., в. пр. к.

Шелопугино, ст. Забайкал., п.-т. о.

Шерагуль, ст. Иркут., в. пр. к.

Шетикъ, ст. Иркут., в. пр. к.

Шила, Енисейской, бывш. Шилинское, п.-т. о.

Шилка, с. Забайк., п.-т. о.

Шира, курортъ Енисейск., вр. п.-т. о.

**Ю.**

Южно-Енис., приискъ Енис., п.-т. о.

Юлія, рудн. Енисейск., п. т. о.

Юрты, ст. Енисейской, в. пр. к.

**Я.**

Яблоновая, ст. Забайк., в. пр. к.

Якутскъ, обл. г. Якутской, п.-т. к.

Яланское в. пр., Енисейской, пр. к.

**Объясненіе сокращеній.***П. к.*—почтовая контора.*П. о.*—почтовое отдѣленіе.*П.-т. к.*—почтово-телеграфная контора.*П.-т. о.*—почтово-телеграфное отдѣленіе.*Пр. к.*—простая корреспонденція.*Пр. и зак. кор.*—пріемъ и выдача простой и заказной корреспонденціи.*Вс. р. кор.*—всякаго рода корреспонденція.*Выд. пр. кор.*—выдача простой корреспонденціи.*У. г.*—уѣздный городъ.*З. г.*—заштатный городъ.*Б. у. г.*—безуѣздный городъ.*Г. г.*—губернскій городъ.*Вол. пр.*—волоостное правленіе.*Мѣст., м.*—мѣстечко.*Дер., д.*—деревня.*Сел., с.*—село и селеніе.*Слоб., сл.*—слобода.*Зав., З*—заводъ.*Врем., вр.*—временное.*Пос.*—посадъ.*Укр.*—укрѣпленіе.*Ст.*—станція ж. д.*Раз.*—разъѣздъ.*Ст. пр.*—станичное правленіе.*П.*—поселокъ.

У-й годъ изданія.

ПРИНИМАЕТСЯ ПОДПИСКА  
на 1911 годъ

на большую ежедневную (кроме понедѣльниковъ) прогрессив-  
ную въпартийную газету

**„СИБИРЬ“**,

издаваемую въ г. Иркутскѣ, подъ редакціей А. К. Бунгеръ.

Въ „Сибири“ принимаютъ участіе видныя силы сибирской и  
столичной прессы.

СОБСТВЕННЫЕ КОРРЕСПОНДЕНТЫ: въ Петербургѣ, Москвѣ,  
за границей и по всей Сибири.

Въ „Сибири“ помѣщаются письма депутата Иркутской гу-  
берніи Т. О. ВѢЛОУСОВА.

„Сибирь“ удѣляетъ особое вниманіе внутренней жизни, Госоу-  
дарственной Думѣ и Совѣту.

**Подписная цѣна съ доставкой и пересылкой:**

Внутри Имперіи:			ЗА ГРАНИЦУ:	
На 1 годъ . . . . .	9 руб.	↕	На 1 годъ . . . . .	14 руб.
„ полгода . . . . .	5 руб.	↕	„ полгода . . . . .	8 руб.
„ 1/4 года . . . . .	3 руб.	↕	„ 1/4 года . . . . .	5 руб.
„ одинъ мѣсяць . . . . .	1 руб.	↕	„ одинъ мѣсяць . . . . .	2 руб.

Цѣна объявленій: за строку петита впереди текста—20 коп., позади текста—10 коп., объявленія съ предложеніемъ труда оплачива-  
ются въ половинномъ размѣрѣ.

Перемѣна адреса 40 коп. (При переѣздѣ адреса необходимо прилагать  
или указывать прежній адресъ).

Иногородная подписка принимается только съ 1-го числа и ад-  
ресуется въ главную контору газеты «Сибирь», въ Иркутскѣ  
(Большая ул., д. Зицерманъ, № 17), городская—съ 1 и 15 числа  
каждаго мѣсяца.

Издатель С. М. Соколовъ.

## Извлеченіе изъ устава о векселяхъ.

(Высочайше утвержден. 27 мая 1901 г.)

Вексели могутъ быть или простые, или переводные. Правила о простыхъ векселяхъ принимаются и къ векселямъ переводнымъ, съ соблюденіемъ особыхъ о нихъ правилъ.

Для облегченія при написаніи векселей по правиламъ сего устава могутъ служить прилагаемыя примѣрные формы векселей и подписей.

Обязываться векселями какъ простыми, такъ и переводными могутъ все лица, коимъ по закону дозволено являться въ долговые обязательства. Изъ сего общаго правила исключаются: 1) лица духовнаго званія всѣхъ вѣроисповѣданій и 2) крестьяне, не имѣющіе недвижимой собственности, если они не ваяли промысловыхъ свидѣтельствъ. Замужнія женщины и дѣвцы, отъ родителей не отдѣльныя, хотя и совершеннолѣтнія, первыя безъ согласія своихъ мужей, а вторыя безъ согласія своихъ родителей, не могутъ давать на себя векселей, а равно принимать по онымъ отвѣтственности, если не производятъ торговли отъ собственнаго своего имени.

Вексель пишется на установленной гербовой бумагѣ и долженъ содержать въ себѣ: 1) означеніе мѣста и времени (года, мѣсяца и числа) составленія векселя; 2) наименованіе лица, въ текстѣ его, словомъ «вексель», а если онъ писанъ не на русскомъ языкѣ—соотвѣтственнымъ выраженіемъ того языка, на которомъ написанъ; 3) заявленіе векселедателя въ текстѣ векселя, что онъ обязуется платежомъ по векселю; 4) означеніе фамиліи или фирмы лица, которому вексель выдается, именуемаго первымъ приобретаемелемъ; 5) означеніе подлежащей платежу денежной суммы; 6) означеніе срока платежа, и 7) подпись векселедателя.

Сумма векселя должна быть означена прописью

Срокъ платежа по векселю можетъ быть лишь одинъ для всей вексельной суммы и назначается однимъ изъ слѣдующихъ способовъ: 1) на опредѣленный день, съ указаніемъ года, мѣсяца и числа; 2) отъ составленія векселя по столько-то времени; 3) по предъявленіи; 4) по предъявленіи во столько-то времени; 5) на такой-то армаркѣ; 6) на такой-то армаркѣ по предъявленіи.

Для векселей, писанныхъ срокомъ по предъявленіи, или по предъявленіи по столько-то времени, допускается назначеніе въ текстѣ векселя особаго срока, до истеченія котораго вексель долженъ быть предъявленъ; въ первомъ случаѣ къ платежу, а во второмъ—для отвѣта дня предъявленія.

Срокъ этотъ не можетъ превышать двѣнадцати мѣсяцевъ, считая со дня составленія векселя.

Мѣстомъ платежа по векселю почитается мѣсто его составленія, если векселедатель, до его подписи, въ самомъ векселѣ, не указано иного мѣста платежа.

Если векселедатель, по неграмотности или по иной причинѣ, не можетъ самъ подписать вексель, то по его просьбѣ подпись можетъ быть сдѣлана другимъ лицомъ, но не

**МОСКОВСКОЕ БЮРО ПОХОРОННЫХЪ ПРОЦЕССІЙ,**  
**МАСТЕРСКІЯ:** скульптурная, мозаичная, столярная,

малярная, юзничная и памятниковъ

**Н. Ф. ПОДНЕБЕСНЫХЪ.**

Г. Иркутскъ, уголь Амурской и Харлампіевской. Телефонъ № 823.

См. объявл. на оборотѣ табель календаря (среди текста).

иначе, какъ съ нотаріальнымъ засвидѣтельствомъ въ установленномъ порядкѣ, что вексель подписанъ по просьбѣ векселедателя.

Всякія въ вексели поправки, представляющія существенныя въ содержаніи ихъ измѣненія, должны быть оговорены предъ подписью векселедателя. Въ означеніи вексельной суммы измѣненій не допускается даже съ оговоркою.

Передача векселя обозначается надписью, именуемою передаточною. Передаточная надпись должна содержать въ себѣ подпись лица, передающаго вексель, и можетъ быть или именная, если въ ней означенъ новый пріобрѣтатель, или бланковая, если въ ней такого означенія не сдѣлано.

Бланковая и именная передаточная надпись пишется на оборотной сторонѣ векселя.

Векселедержатель при передачѣ векселя въ правѣ помѣстить въ передаточной надписи оговорку «безъ оборота на меня».

Кромѣ векселедателя, ответственность по векселю лежитъ и на всѣхъ подписавшихъ вексель или сдѣлавшихъ на немъ надпись, какъ если бы каждымъ изъ нихъ выдано было самостоятельное на себя обязательство, за исключеніемъ случаевъ, прямо въ семъ уставѣ указанныхъ. Ответственное по векселю лицо не въ правѣ проверить подлинность надписей.

Въ случаѣ неплатежа по векселю, удостовѣреннаго установленнымъ порядкомъ, векселедержатель въ правѣ, по своему усмотрѣнію, предъявить требованіе о платежѣ всей причитающейся по векселю суммы или ко всѣмъ ответственнымъ по оному лицамъ совокупно, или только къ некоторымъ изъ нихъ также совокупно, или же къ одному изъ сихъ лицъ, не теряя въ двухъ послѣднихъ случаяхъ своего права противъ тѣхъ изъ нихъ, къ которымъ упомянутое требованіе еще не предъявлено.

Если подпись на вексели окажется подложною или необязательною для того лица, которымъ или отъ имени котораго она учинена, или же сдѣланною лицомъ, не имѣющимъ права обязываться векселями, то этимъ не устраняется ответственность по прочимъ имѣющимъ на вексели подписямъ.

До наступленія срока векселедержатель не въ правѣ требовать платежа по векселю и не обязанъ принимать такого платежа. При соглашеніи о досрочномъ платежѣ по векселю допускается оплата его какъ въ цѣлой суммѣ, такъ и по частямъ, съ надлежащею въ томъ и другомъ случаѣ отбиткою на самомъ вексели. Но уплатившій до срока неправильному векселедержателю не освобождается отъ обязанности заплатить по векселю въ срокъ.

Наступленіе срока платежа по векселю опредѣляется, по различію самихъ сроковъ, слѣдующими правилами:

1. Срокъ платежа, назначенный въ вексели на опредѣленный день, наступаетъ въ тотъ же день.

2. Срокъ платежа, назначенный отъ составленія векселя во столько-то времени, считается наступающимъ: а) при опредѣленіи времени днями—въ послѣдній изъ сихъ дней, причемъ день составленія векселя въ счетъ не полагается; б) при опредѣленіи времени недѣлями—въ тотъ день, который по названію соответствуетъ дню написанія векселя; в) при опредѣленіи времени мѣсяцами—въ тотъ день срочнаго мѣсяца, который по числу соответствуетъ дню составленія векселя, за неизмѣненіемъ же такого числа въ срочномъ мѣсяцѣ—въ послѣдній день этого мѣсяца и г) при опредѣленіи срока мѣсяцемъ съ однимъ или нѣсколькими днями—въ послѣдній изъ этихъ дней.

3. Срокъ платежа, назначенный по предъявленіи, наступаетъ въ день предъявленія векселя къ платежу. Если вексель, въ теченіе двѣнадцати мѣсяцевъ со дня его составленія, не былъ предъявленъ къ платежу, то срокъ послѣдняго наступаетъ въ соответствующее дню составленія векселя число двѣнадцатаго мѣсяца, а при неизмѣненіи такого въ немъ числа—въ послѣдній день этого мѣсяца.

4. Срокъ платежа въ ярмаркѣ наступаетъ наканунѣ дня, опредѣленнаго для окончанія ярмарки, или въ самый день ярмарки, если она продолжается только одинъ день.

ТОРГОВЫЙ ДОМЪ

**М. Я. РУБАНОВИЧЪ и С-нъ.**

См. объявленіе впереди текста, стр. 3.

5. Срокъ платежа на ярмаркѣ по предъявленію наступаетъ въ день предъявленія векселя къ платежу на ярмаркѣ.

Съ наступленіемъ срока вексель предъявляется къ платежу векселедателью или, если имъ назначенъ особый плательщикъ, ему послѣднему, съ соблюденіемъ нижеслѣдующихъ правилъ о срокахъ для такого предъявленія.

Вексель срокомъ на определенный день, или отъ составленія векселя во столько-то времени, или во столько-то времени по предъявленію, предъявляется къ платежу въ день наступленія срока или въ одинъ изъ двухъ ближайшихъ затѣмъ не праздничныхъ дней.

Вексель, срокомъ по предъявленію, если въ немъ указанъ и особый срокъ, предъявляется къ платежу до истеченія этого срока; при неуказаніи же такого срока—не позже истеченія двѣнадцати мѣсяцевъ со дня составленія векселя.

Вексель, срокомъ на ярмаркѣ, предъявляется въ срокъ платежа, а со срокомъ на ярмаркѣ по предъявленію—не позже кануна дня, определеннаго для окончанія ярмарки, или въ самый день ярмарки, если она продолжается только одинъ день. Если срокъ, въ теченіе коего вексель подлежитъ предъявленію къ платежу, истекаетъ въ праздничный день, то вексель предъявляется въ этотъ же день.

Требованіе платежа по векселю предъявляется въ мѣстѣ платежа подлежащему лицу, въ его конторѣ или иномъ торговомъ помѣщеніи, а если ихъ у него нѣтъ—въ его квартирѣ, если только въ вексели не указано для платежа особаго помѣщенія.

При предъявленіи векселя къ платежу, векселедержатель въ правѣ требовать лишь сумму векселя. Если, однако, вексель срокомъ по предъявленію во столько-то времени уже былъ протестованъ по причинѣ неполученія отѣтки для предъявленія, то при платежѣ возмѣщаются и издержки, сопряженныя съ такимъ протестомъ.

Векселедержатель не въ правѣ отказаться отъ принятія частичной уплаты, предложенной ему при предъявленіи векселя къ платежу, но въ такомъ случаѣ вексель остается у векселедержателя, съ отѣткою на немъ уплатившаго о произведенной имъ уплатѣ. Въ случаѣ же учиненія полного платежа по векселю, векселедержатель долженъ вручить его оплатившему оный съ надлежащею о полученіи платежа распискою на вексель.

Если вексель не былъ предъявленъ къ платежу или хотя и былъ предъявленъ, но предложенная сумма не была векселедержателемъ принята, то векселедержатель или заступающій его плательщикъ имѣетъ право, по истеченіи срока, установленнаго для учиненія протеста въ неплатежъ, внести причитающуюся съ него по векселю или предложенную имъ сумму на храненіе въ подлежащій по мѣсту платежа судъ, на страхъ векселедержателя и съ отнесеніемъ на его счетъ издержекъ.

**Протестъ.** Вексель, неоплаченный при предъявленіи его къ платежу, для сохраненія права обратныхъ требованій, долженъ быть протестованъ въ неплатежъ.

Протестъ векселя совершается нотаріусомъ или замѣняющимъ его по закону лицомъ, въ дѣйствиіе заявленнаго въ подлежащихъ случаяхъ требованія.

Для совершенія протеста векселя въ неплатежъ соблюдаются слѣдующія правила:

1. Векселедержатель долженъ предъявить нотаріусу вексель къ протесту въ день, указанный для предъявленія векселя къ платежу.

2. Въ тотъ же день нотаріусъ предъявляетъ, лично или письменно, требованіе о платежѣ векселедателью или векселедателямъ, если вексель выданъ нѣсколькими лицами, или назначеннымъ ими особымъ плательщикамъ.

3. Если до трехъ часовъ слѣдующаго за симъ дня не поступитъ платежа по векселю, нотаріусъ въ этотъ же день протестуетъ вексель, учиненіемъ о семъ записи въ реестръ и отѣтки на вексель. Со времени учиненія этой отѣтки протестъ почитается совершеннымъ, но вступаетъ въ дѣйствиіе по составленіи особаго о немъ акта.

Одновременно съ совершеніемъ протеста въ неплатежъ нотаріусъ обязанъ послать письменное о томъ извѣщеніе тѣмъ изъ ответственныхъ по векселю лицамъ, адреса которыхъ означены на вексели, или извѣстны нотаріусу, или же указаны ему лицомъ, потребовавшимъ совершенія протеста. Расходы по такому извѣщенію причисляются къ издержкамъ протеста.

Векселедержатель, учинившій протестъ въ неплатежъ, можетъ требовать какъ съ векселедателя, такъ и по праву оборота съ подписателей: 1) неуплаченную сумму векселя съ шестью процентами въ годъ, считая со дня срока платежа по день удовлетворенія; 2)

соприженными съ протестами издержки и 3) вознаграждение въ одну четверть процента съ общей неуплаченной суммы.

Отвѣтственное по векселю лицо въ правѣ выкупить опротестованный вексель у векселедержателя за причитающуюся послѣднюю сумму съ процентами и издержками и потребовать учиненія платежной на самомъ векселе за такой выкупъ расписки. Если предложеніе о выкупѣ послѣдуетъ отъ нѣсколькихъ лицъ, то преимущество дается тому изъ нихъ, чей платежъ освободилъ бы отъ отвѣтственности наибольшее число обязанныхъ по векселю лицъ.

Если неоплаченный вексель не былъ протестованъ, то чрезъ упущеніе протеста подписатели освобождаются отъ отвѣтственности по векселю, но векселедатель остается отвѣтственнымъ по векселю и векселедержатель въ правѣ требовать съ него неуплаченную сумму съ шестью процентами въ годъ со дня предъявленія иска.

**Поручительство.** Платежъ по векселю можетъ быть обезпеченъ поручительствомъ какъ за векселедателя, такъ и за каждаго отвѣтственнаго подписателя. Поручительство дается за подписью поручателя, въ особой надписи, именуемой поручительною, и если въ ней не означено, за кого именно дано поручительство, то оно считается даннымъ за векселедателя.

Вексельное поручительство можетъ быть дано лишь по всей причитающейся по векселю суммѣ, а не въ части ея. Оно можетъ быть дано и нѣсколькими поручителями, но также безъ дробленія вексельной суммы.

Вексельный поручитель отвѣтствуетъ точно такъ же, какъ и то лицо, за которое онъ поручился. По оплатѣ векселя, поручитель вступаетъ въ право векселедержателя какъ противъ лица, за которое поручился, такъ и противъ тѣхъ, которыя отвѣтствовали бы предъ этимъ лицомъ, если бы оно само оплатило вексель.

Искъ по векселю можетъ быть предъявленъ векселедержателемъ къ векселедателью въ теченіе пяти лѣтъ со дня наступленія срока платежа по векселю, а къ подписателямъ и поручителямъ — въ теченіе года со дня учиненія протеста въ неплатежъ по векселю.

**Въ случаѣ утраты векселя,** утратившій его можетъ просить, подлежащій по мѣсту платежа судъ о воспрещеніи векселедателью или особому плательщику произвести по такому векселю платежъ. Судъ, предваривъ просителя объ уголовной, въ случаѣ дознанія, его показаніи, отвѣтственности и, удостовѣрившись въ правдоподобности данныхъ имъ объ утратѣ векселя объясненіи, постановляетъ опредѣленіе о приостановленіи платежа по векселю въ теченіе одного года со дня наступленія срока платежа по оному. Въ случаяхъ, не терпящихъ отлагательства, распоряженіе о приостановленіи платежа по утраченному векселю дѣлаетъ собственною властію председатель суда, съ соблюденіемъ правилъ, постановленныхъ въ статьяхъ 598 и 600 Устава Гражданскаго Судопроизводства. Постановленіе суда или распоряженіе председателя сообщается векселедателью или особому плательщику.

По приостановленіи судомъ производства платежа по утраченному векселю, векселедатель или особый плательщикъ можетъ, по наступленіи срока платежа, внести причитающуюся по векселю сумму въ тотъ же судъ на храненіе, на страхъ лица, заявившаго просьбу о воспрещеніи платежа, и съ отнесеніемъ на его счетъ издержекъ.

Если по приостановленіи судомъ платежа по утраченному векселю явится владѣлецъ сего векселя, то, по его просьбѣ, судъ, распорядившись о его платежѣ былъ приостановленъ, назначаетъ заявившему объ утратѣ срокъ для предъявленія иска объ истребленіи векселя, и если въ назначенный срокъ такого иска предъявлено не будетъ, судъ отмѣняетъ распоряженіе о приостановленіи платежа ранѣе истеченія годичнаго срока. Владѣлецъ объявленнаго утраченнымъ векселя въ правѣ, не подавая указанной просьбы, предъявить искъ къ заявившему объ утратѣ векселя.

Независимо отъ просьбы о воспрещеніи платежа по утраченному векселю, утратившій оный можетъ просить подлежащій судъ о разрѣшеніи получить платежъ по такому векселю. Судъ, въ случаѣ внесенія векселедателью или особымъ плательщикомъ причитающейся по векселю суммы на храненіе, признавъ просьбу утратившаго векселя о полученіи платежа по оному заслуживающею уваженія, а въ случаѣ невнесенія означенной суммы векселедателью или особымъ плательщикомъ если, по вызовѣ послѣднихъ и выслушаніи ихъ показаній, удостовѣрится въ дѣйствительной выдачѣ утраченнаго векселя, и векселедатель или особый плательщикъ внесетъ причитающуюся по векселю сумму на храненіе, — можетъ разрѣшить утратившему вексель получить платежъ по оному подъ надежное обезпеченіе, представленное послѣднимъ въ наличныхъ деньгахъ, билетахъ государственныхъ кредитныхъ установленій, правительственныхъ процентныхъ бумагахъ, а также государственныхъ правительствомъ облигацияхъ. Это обезпеченіе подлежитъ



платить съ времени срока платежа по векселю не будетъ предъявлено требование объ оплате онаго.

Переводный вексель пишется на установленной гербовой бумагѣ и долженъ содержать въ себя: 1) означеніе мѣста и времени (года, мѣсяца и числа) составленія векселя; 2) наименованіе акта, въ текстѣ его, словомъ «вексель» (трата), а если онъ писанъ не на русскомъ языкѣ—соответствующимъ выраженіемъ того языка, на которомъ написанъ; 3) наименованіе плательщика по векселю (трассата); 4) приказъ плательщику по векселю произвести по оному платежъ; 5) означеніе перваго пріобрѣтателя векселя; 6) означеніе подлежащей платежу денежной суммы; 7) означеніе срока платежа; 8) означеніе мѣста платежа или мѣста жительства плательщика и 9) подпись векселедателя (трассата).

Правила о составленіи простыхъ векселей применяются и къ переводнымъ векселямъ со слѣдующими дополненіями и измѣненіями.

1. Векселедатель можетъ назначить самого себя первымъ пріобрѣтателемъ (вексель собственному приказу), если для платежа указано другое мѣсто; онъ же можетъ назначить самого себя и плательщикомъ.

2. Въ вексель могутъ быть назначены нѣсколько плательщиковъ.

3. Векселедатель не въ правѣ давать плательщику условнаго приказа, причемъ, однако, не воспрещается включать въ вексель оговорку о томъ, что платежъ долженъ быть произведенъ по увѣдомленію векселедателя.

4. Мѣсто жительства плательщика, указанное въ вексель, почитается мѣстомъ платежа по оному, если векселедателемъ, до его подписи въ самомъ вексель, не указано для платежа иного мѣста.

## Примѣрные формы векселей и надписей.

### I. Форма простого векселя срокомъ на опредѣленный день.

Иркутскъ, 28-го октября 19 . . . года.

Вексель на 2000 рублей.

2-го января 19 . . . года по сему векселю повиненъ я заплатить Читинскому купцу Ивану Ивановичу Иванову два тысячи рублей.

Верхнеудинскій купецъ Сергей Ивановичъ Петровъ.

### II. Форма простого векселя срокомъ отъ его составленія во столько-то времени

Иркутскъ, 28-го октября 19 . . . года.

Вексель на 2000 рублей.

Отъ сего числа чрезъ три мѣсяца по сему векселю повиненъ я заплатить товариществу «Братья А. и Г. Карузины» въ Красноярскъ, Галантерейные ряды, № 8, два тысячи рублей.

Иркутскій купецъ Гома Гоимичъ Гордѣевъ.

### III. Форма простого векселя срокомъ по предъявленіи.

Иркутскъ, 28-го октября 19 . . . года.

Вексель на 2000 рублей.

По предъявленіи сего векселя повиненъ я заплатить Минусинскому купцу Ильѣ Ильичу Долгихъ два тысячи рублей.

Якутскій купецъ Владиміръ Николаевичъ Сивилевъ.

### IV. Форма простого векселя срокомъ по предъявленіи во столько-то времени.

Иркутскъ, 28-го октября 19 . . . года.

Вексель на 2000 рублей.

Чрезъ два мѣсяца по предъявленіи по сему векселю повиненъ я заплатить Нарымскому купцу Петру Петровичу Суркову два тысячи рублей.

Владивостокскій купецъ Александръ Павловичъ Борисовъ.

#### V. Форма простого векселя срокомъ по предъявленіи съ особымъ срокомъ для предъявленія къ платежу.

Иркутскъ, 28-го октября 19 . . . года.

Вексель на 2000 рублей.

По предъявленію до 1-го февраля 19 . . . года. по сему векселю повиненъ я въ теченіе четырехъ мѣс. заплатить Нижнеудинскому купцу Иннокентію Петровичу Спиридонову двѣ тысячи рублей.

Балаганскій купецъ Иванъ Никол. Смоляковъ.

#### VI. Форма простого векселя срокомъ по предъявленіи во столько-то времени съ особымъ срокомъ для отмѣтки дня предъявленія.

Иркутскъ, 28-го октября 19 . . . года.

Вексель на 2000 рублей.

Черезъ шесть дней по предъявленіи до 1-го февраля 19 . . . года. по сему векселю повиненъ я заплатить Нерчинскому купцу Александру Павловичу Лисицыну двѣ тысячи рублей въ городъ Енисейскъ.

Енисейскій купецъ Иванъ Петровичъ Сидоровъ.

#### VII. Форма простого векселя срокомъ на такой-то ярмаркѣ.

Иркутскъ, 28-го октября 19 . . . года.

Вексель на 2000 рублей.

На предстоящей Иркутской ярмаркѣ по сему векселю повиненъ я заплатить Томскому купцу Василию Петровичу Ильину двѣ тысячи рублей.

Омскій купецъ Иванъ Ивановичъ Лялинъ.

#### VIII. Форма простого векселя срокомъ на такой-то ярмаркѣ по предъявленіи.

Иркутскъ, 28-го октября 19 . . . года.

Вексель на 2000 рублей.

По предъявленіи на предстоящей Минусинской ярмаркѣ по сему векселю повиненъ я въритель мой, Ачинскій купецъ Иванъ Ильичъ Захаровъ, заплатить Якутскому купцу Фомѣ Петровичу Андрееву двѣ тысячи рублей.

По довѣренности Ачинскаго купца Ивана Ильича Захарова, Ачинскій мѣщанинъ Савва Андреевичъ Ильинъ.

#### IX. Форма простого векселя съ указаніемъ особаго плательщика.

Иркутскъ, 28-го октября 19 . . . года.

Вексель на 2000 рублей.

Отъ сего числа черезъ шесть мѣсяцевъ по сему векселю повиненъ я заплатить Благовѣщенскому купцу Ивану Сергѣевичу Васильеву черезъ Русско-Китайскій банкъ двѣ тысячи рублей.

Хабаровскій купецъ Алексѣй Тихоновичъ Прохоровъ.

или

Иркутскъ, 28-го октября 19 . . . года.

Вексель на 2000 рублей.

Отъ сего числа черезъ шесть мѣсяцевъ по сему векселю повиненъ я заплатить Благовѣщенскому купцу Ивану Сергѣевичу Васильеву. Особый плательщикъ «Сибирскій Торговый Банкъ въ Иркутскѣ».

Хабаровскій купецъ Алексѣй Тихоновичъ Прохоровъ.

#### X. Форма переводнаго векселя срокомъ на отдѣльный день.

Иркутскъ, 28-го октября 19 . . . года.

Вексель на 2000 рублей.

2 го января 19 . . . года по сему векселю заплатите Иркутскому купцу Петру Васильевичу Зайцеву двѣ тысячи рублей.

Ачинскій купецъ Степанъ Ивановичъ Петровъ.

Минусинскому купцу

Алексѣю Ивановичу Попову.

Минусинскъ, Базарн. площ., № 19.

### XI. Форма переводнаго векселя срокомъ отъ его составленія во столько-то времени.

Иркутскъ. 28-го октября 19 . . . года.

Вексель на 2000 рублей.

Отъ сего числа чрезъ три мѣсяца по сему векселю заплатите Товариществу «Братья К. и С. Ивановы» въ Читѣ, № 1, двѣ тысячи рублей.

Верхнеудинскій купецъ Иванъ Сергѣевичъ Михайлоны.

Читинскому купцу Петру Ивановичу Сергѣеву.

Въ городѣ Читѣ.

### XII. Форма переводнаго векселя срокомъ по предъявленіи.

Иркутскъ. 28-го октября 19 . . . года.

Вексель на 2000 рублей.

По предъявленіи сего векселя заплатите Срѣтенскому купцу Петру Петровичу Васильеву двѣ тысячи рублей въ городѣ Иркутскѣ.

Читинскій купецъ Иванъ Сергѣевичъ Стенаиовъ.

Иркутскому купцу

Николаю Сидоровичу Иванову,

въ городѣ Иркутскѣ.

### XIII. Форма переводнаго векселя срокомъ по предъявленіи во столько-то времени.

Иркутскъ. 28-го октября 19 . . . года.

Вексель на 2000 рублей.

Черезъ мѣсяць по предъявленіи по сему векселю заплатите Красноирскому купцу Петру Сергѣевичу Иванову двѣ тысячи рублей.

Енисейскій купецъ Илья Ильичъ Спиридоновъ.

Ачинскому купцу

Александру Николаевичу Кошневу,

въ городѣ Канскѣ.

### XIV. Форма переводнаго векселя срокомъ по предъявленіи съ особымъ срокомъ для предъявленія къ платежу.

Иркутскъ. 28-го октября 19 . . . года.

Вексель на 2000 рублей.

По предъявленіи до 1-го февраля 19 . . . года въ теченіе четырехъ мѣс. по сему векселю заплатите Иркутскому купцу Ивану Петровичу Сергѣеву двѣ тысячи рублей.

Якутскій купецъ Алексѣй Тихоновичъ Прохоровъ.

Верхоленскому купцу

Сидору Карповичу Нечасву,

въ городѣ Читѣ.

### XV. Форма переводнаго векселя срокомъ по предъявленіи во столько-то времени съ особымъ срокомъ для отшѣтки для предъявленія.

Иркутскъ. 28-го октября 19 . . . года.

Вексель на 2000 рублей.

Черезъ шесть дней по предъявленіи до 1-го февраля 19 . . . года въ теченіе четырехъ мѣс. по сему векселю заплатите Владивостокскому купцу Александру Павловичу Иванову двѣ тысячи рублей въ городѣ Владивостокѣ.

Благовѣщенскій купецъ Иванъ Ивановичъ Федоровъ.

Хабаровскому купцу

Василию Николаевичу Карпону,

въ городѣ Благовѣщенскѣ.

ТОРГОВЫЙ ДОМЪ

**М. Я. РУБАНОВИЧЪ и С-нѣ**

См. объявленіе впереди текста, стр. 3.

**XVI. Форма переводнаго векселя срокомъ на такой-то ярмаркѣ.**

Иркутскъ, 23-го октября 19 . . . года.  
Вексель на 2000 рублей.

На предстоящей Ирбитской ярмаркѣ по сему векселю заплатите Томскому купцу  
Василію Петровичу Рожкову двѣ тысячи рублей.

Новониколаевскій купецъ Иванъ Григорьевичъ Зайцевъ.

Семиналатинскому купцу  
Василію Павловичу Лисицыну,  
въ городъ Омскъ.

**XVII. Форма переводнаго векселя срокомъ на такой-то ярмаркѣ по предъявленіи.**

Иркутскъ, 28-го октября 19 . . . года.  
Вексель на 2000 рублей.

По предъявленіи на предстоящей Барнаульской ярмаркѣ по сему векселю заплатите  
Омскому купцу Ивану Петровичу Ефимову двѣ тысячи рублей.

По довѣренности Ачинскаго купца Ивана Ильича Захарова, Ачинскій мѣщанинъ  
Савва Андреевичъ Ильинъ.

Общества «Мазуть»  
барнаульскому агенту.

**XVIII. Форма переводнаго векселя собственному приказу.**

Иркутскъ, 28-го октября 19 . . . года.  
Вексель на 2000 рублей.

По предъявленіи сего векселя заплатите мнѣ или моему приказу двѣ тысячи рублей  
въ городъ Иркутскъ.

Коммерціи советникъ Николай Ефимовичъ Коровинъ.

Банскому купцу  
Петру Ивановичу Краснову,  
въ городъ Канскъ.

**XIX. Форма переводнаго векселя на себя.**

Иркутскъ, 28-го октября 19 . . . года.  
Вексель на 2000 рублей.

На предстоящей Ирбитской ярмаркѣ по сему векселю заплатите Читинскому купцу  
Николаю Ивановичу Рыбкину двѣ тысячи рублей.

Срѣтенскій купецъ Илья Ивановичъ Савиновъ.

Срѣтенскому купцу  
Илья Ивановичу Савинову,  
Срѣтенскъ, собственный домъ, № 16.

**XX. Форма переводнаго векселя съ платежомъ по увѣдомленію.**

Иркутскъ, 28-го октября 19 . . . года.  
Вексель на 2000 рублей.

Отъ сего числа черезъ шесть мѣсяцевъ по сему векселю заплатите Иркутскому купцу  
Александрѣ Николаевичу Коновалову двѣ тысячи рублей въ Иркутскъ, Медочной баварь.  
Платежь по моему увѣдомленію.

Красноярскій купецъ Александръ Федоровичъ Моисеевъ.

Ачинскому купцу  
Петру Михайловичу Кузьмину.

**XXI. Форма надписей.****I. Передаточная надпись:****а) именная:**

Вмѣсто меня заплатите С.-Петербургскому обществу Взаимнаго Кредита,  
Дворянинъ Алексѣй Ивановичъ Фапталовъ.

- б) бланковая:  
Иркутскій купецъ Петръ Петровичъ Ивановъ.  
в) безоборотная:  
Безъ оборота на меня.  
Читинскій купецъ Андрей Ивановичъ Макаровъ.

2. Препоручительная:  
Платежъ по сему векселю препоручаю получить Виктору Александровичу Крылогу.  
Коммерціи совѣтникъ Илья Сидоровичъ Михайловъ.

3. Поручительная:  
За купца Андрея Петровича Остроумова ручаюсь.  
Иркутскій мѣщанинъ Карсъ Сидоровичъ Васильевъ.

4. О принятіи (акцептѣ):  
Принять (акцептованъ). Читинскій купецъ Петръ Петровичъ Ивановъ.  
или:  
Принимаю, особый плательщикъ Русско-Китайскій Коммерческій Банкъ.  
Сурѣтскій купецъ Илья Ивановичъ Савиновъ.

5. О посредничествѣ назначенномъ:  
Посредникомъ назначаю Сибирскій Торговый банкъ.  
Дворянинъ Аркадій Афанасьевичъ Ежовъ.  
или:  
Посредникъ Сибирскій Торговый Банкъ.  
Коммерціи совѣтникъ Петръ Алексѣевичъ Ивановъ.

6. О посредничествѣ за честь:  
Принимаю вексель за честь торговаго дома «Братья К. и С. Рожковы».  
Красноярскій купецъ Анатолій Петровичъ Матвѣевъ.  
или:  
Принимаю за честь.  
Потомственный почетный гражданинъ Александръ Петровичъ Лавровъ.

## Такса вознагражденія нотаріусовъ и заступающихъ ихъ мѣсто.

1. За совершеніе нотаріальныхъ актовъ (ст. 79 положенія) взимаются:  
за акты цѣною не свыше 500 руб. . . . . 2 руб.  
за акты цѣною отъ 501 до 1000 руб. . . . . 3 „  
за акты цѣною свыше 1000 руб. . . . . 4 „  
И сверхъ того  $\frac{1}{10}$  ‰ (10 к. со 100 р.) съ цѣны акта.

2. За засвидѣтельствованіе заемныхъ обязательствъ, векселей и протестовъ оныхъ (ст. 128, п. 6 и ст. 146 положенія):  
когда сумма обязательства или векселя не превышаетъ 500 руб. . . . . — р. 50 к.  
когда сумма обязательства или векселя превышаетъ 500 руб. . . . . 1 „ — „  
И сверхъ того  $\frac{1}{10}$  ‰ (10 к. со 100 р.) съ суммы обязательства или векселя.

3. За засвидѣтельствованіе договоровъ, указанныхъ въ пунктахъ 1, 2 и 4 ст. 1534, т. X, ч. 1 зак. гражд. (ст. 128, п. 6 пол.):  
за акты цѣною не свыше 500 руб. . . . . 1 р. — к.  
за акты цѣною отъ 501 до 1000 руб. . . . . 1 р. 50 к.  
за акты цѣною свыше 1000 руб. . . . . 2 р. — к.  
И сверхъ того  $\frac{1}{10}$  процента (10 к. со 100 руб.) съ цѣны акта.

4. За совершеніе и засвидѣтельствованіе актовъ и договоровъ (ст. 1 и 3), цѣнность предмета которыхъ не можетъ быть опредѣлена, плата взимается какъ за акты и договоры цѣною въ 1000 руб. Когда же у нотаріуса не состоится соглашеніе съ договаривающимися о платѣ за его трудъ по сдѣлкамъ, особенно сложнымъ, но цѣна, конкъ не опредѣлена, то онъ можетъ, съ утвержденія суда, получить и болѣе значительное противъ таксы вознагражденіе.

5. За засвидѣтельствованіе вѣрности копій (ст. 132 полож.) взимается 25 копеекъ съ перваго листа и по 10 копеекъ съ послѣдующихъ листовъ, считая каждыя 25 строкъ за страницу листа.

6. За засвидѣтельствованіе подлинности подписей (ст. 133 полож.) по 10 к. за подпись.

7. За совершение или засвидѣтельствоваіе доверенностей, мировыхъ записей и прошеній, а равно третейскихъ записей (ст. 128, п. 7 полож.):

въ одинъ листъ . . . . .	1 р. — к
въ нѣскольکو листовъ:	
за первый листъ . . . . .	1 „ — „
и за послѣдующіе листы по . . . . .	— „ 50 „

за другія засвидѣтствованія:

за первый листъ . . . . .	— р. 50 к
за послѣдующіе листы по . . . . .	— р. 20 к

8. За засвидѣтествованіе времени предъявленія документа (ст. 136 пол.)—25 коп.

9. За внесеніе въ актовую книгу разныхъ бумагъ (ст. 137 пол.)—по 2 коп. со строки актовой книги.

10. За засвидѣтествованіе нахождения лицъ въ живыхъ (ст. 139 полож.), получающихъ пенсіи изъ государственнаго казначейства:

до 30-ти руб. въ годъ . . . . .	3 коп.
свыше 30 ти руб. въ годъ до 300 руб. . . . .	10 „
свыше 300 руб. въ годъ . . . . .	20 „
во всѣхъ прочихъ случаяхъ, кромѣ пенсій . . . . .	50 „

11. За совершеніе заявленія отъ одного лица другому и выдачу въ томъ удостовѣренія (ст. 141, 144 и 145 полож.)—50 коп.

12. За вылюченіе въ удостовѣреніе, означенное въ 142 ст. положенія о нотаріальной части, возраженія противной стороны—50 коп.

13. За принятіе на храненіе документовъ, кромѣ денежныхъ и разнаго рода бумагъ (ст. 148 полож.)—особо за каждый документъ по 25 коп., а за запечатанный пакетъ—по 50 коп. въ мѣсяць. Плата эта взимается впередъ на 6 мѣсяцевъ.

14. За учиненіе справокъ о времени совершенія или засвидѣтествованія акта и письменное удостовѣреніе о томъ—50 коп.

15. За выдачу вторичныхъ и послѣдующихъ выписей (дубликатовъ; ст. 118 полож.)—по 1 коп.

16. За дѣйствія, совершаемыя нотаріусомъ внѣ его конторы (ст. 144 полож.), сверхъ означенной въ предыдущихъ статьяхъ платы:

въ столицахъ . . . . .	3 р.
въ губернскихъ городахъ . . . . .	2 „
въ уѣздныхъ городахъ и уѣздахъ . . . . .	1 „

17. На проѣздъ за чертою города взимается по 10 коп. на версту, а по желѣзнымъ дорогамъ плата за мѣсто по 2-мъ классъ въ оба пути; и кромѣ того, за время, употребленное на поѣздку за городъ въ округъ:

изъ столицъ . . . . .	5 р.
изъ губернскаго города . . . . .	3 „
изъ другихъ мѣстностей . . . . .	1 „

если при этомъ на поѣздку употреблено не болѣе сутокъ; въ противномъ случаѣ за каждую, хотя неполныя сутки, плата полагается какъ за полныя сутки.

18. Прогонныя деньги не вносятся въ общій счетъ полученнаго нотаріусомъ вознагражденія, изъ котораго, на пополненіе залога, когда оно въ теченіе года достигавтъ определенной положеніемъ суммы, высчитывается  $\frac{1}{3}$ .

19. Нотаріусъ можетъ требовать платы денегъ, означенныхъ въ 16 и 17-й статьяхъ впередъ, при самомъ приглашеніи его къ совершенію акта или засвидѣтествованію внѣ его конторы.

**МОСКОВСКОЕ БЮРО ПОХОРОННЫХЪ ПРОЦЕССІЙ,**  
**МАСТЕРСКІЯ:** скульптурная, мозаичная, столярная,  
 малярная, кузнечная и памятниконъ

**Н. Ф. ПОДНЕБЕСНЫХЪ**

Г. Иркутскъ, уголь Амурской и Харлампіевской. Телефонъ № 828.

См. объявл. на оборотѣ табель-календаря (среди текста).

### Разборы гербовой бумаги.

Разборъ бумаги.	В Е К С Е Л Ъ Н О Й.				Разборъ бумаги.	А К Т О В О Й.					
	НА СУММУ АКТОВЪ.		Цѣна листа.			На сумму акта, подлежащаго актовому гербовому сбору.		Цѣна листа.			
			РУБ.	К.				Высшаго оклада.	Низшаго оклада.	РУБ.	К.
1	до . . . . .	50 руб.	—	10	1	до	100	до	1,000	—	50
2	„ . . . . .	100 „	—	15	2	„	200	„	2,000	1	—
3	„ . . . . .	200 „	—	30	3	„	300	„	3,000	1	50
4	„ . . . . .	300 „	—	45	4	„	400	„	4,000	2	—
5	„ . . . . .	400 „	—	60	5	„	500	„	5,000	2	50
6	„ . . . . .	500 „	—	75	6	„	600	„	6,000	3	—
7	„ . . . . .	600 „	—	90	7	„	700	„	7,000	3	50
8	„ . . . . .	700 „	1	05	8	„	800	„	8,000	4	—
9	„ . . . . .	800 „	1	20	9	„	900	„	9,000	4	50
10	„ . . . . .	900 „	1	35	10	„	1,000	„	10,000	5	—
11	„ . . . . .	1,000 „	1	50	11	„	2,000	„	20,000	10	—
12	„ . . . . .	1,500 „	2	25	12	„	3,000	„	30,000	15	—
13	„ . . . . .	2,000 „	3	—	13	„	4,000	„	40,000	20	—
14	„ . . . . .	3,000 „	4	50	14	„	5,000	„	50,000	25	—
15	„ . . . . .	4,000 „	6	—	15	„	6,000	„	60,000	30	—
16	„ . . . . .	5,000 „	7	50	16	„	7,000	„	70,000	35	—
17	„ . . . . .	6,000 „	9	—	17	„	8,000	„	80,000	40	—
18	„ . . . . .	7,000 „	10	50	18	„	9,000	„	90,000	45	—
19	„ . . . . .	8,000 „	12	—	19	„	10,000	„	100,000	50	—
20	„ . . . . .	9,000 „	13	50	20	„	20,000	„	200,000	100	—
21	„ . . . . .	10,000 „	15	—	21	„	30,000	„	300,000	150	—
22	„ . . . . .	20,000 „	30	—	22	„	40,000	„	400,000	200	—
23	„ . . . . .	30,000 „	45	—	23	„	50,000	„	500,000	250	—
24	„ . . . . .	40,000 „	60	—	24	„	100,000	„	1,000,000	500	—
25	„ . . . . .	50,000 „	75	—	25	„	200,000	„	2,000,000	1,000	—
					26	„	300,000	„	3,000,000	1,500	—
					27	„	500,000	„	5,000,000	2,500	—

### Разборы гербовыхъ марокъ.

	Руб.	Коп.
1-го разбора . . . . .	—	5
2-го „ . . . . .	—	10
3-го „ . . . . .	—	20
4-го „ . . . . .	—	50
5-го „ . . . . .	—	75
6-го „ . . . . .	1	25
7-го „ . . . . .	3	—
8-го „ . . . . .	5	—

### О возвышеніи окладовъ гербоваго сбора.

Государственный Совѣтъ, въ соединенныхъ департаментахъ государственной экономіи законовъ гражданскихъ и духовныхъ дѣлъ и промышленности, наукъ и торговли и въ общемъ собраніи, рассмотрѣвъ представленіе Министра Финансовъ о возвышеніи окладовъ гербоваго сбора, мнѣніемъ положили:

1. Увеличить оклады простого гербоваго сбора: 1) въ одинъ рубль—до одного рубля двадцати пяти копеекъ, 2) въ шестьдесятъ копеекъ—до семидесяти пяти копеекъ, 3) въ пятнадцать копеекъ—до двадцати копеекъ для бумагъ, означенныхъ въ п. 1 статьи 16 и въ статьѣ 17 устава о гербовомъ сборѣ, а равно для бумагъ, указанныхъ въ пунктахъ 2 и 4 статьи 16, когда сумма документа или предусмотрѣнныхъ въ пунктѣ 4 сей статьи занесеній въ расчетныя книжки превышаетъ триста рублей, и 4)—въ десять копеекъ—до пятнадцати копеекъ для бумагъ, означенныхъ въ пунктахъ

1—3 статьи 18 и въ статьѣ 19 того же устава; а равно для бумагъ, указанныхъ въ п. 5 той же 18 статьи, когда сумма, на полученіе коей выдается довѣренность, превышаетъ пятьдесятъ рублей.

II. Сохранить оклады простого гербового сбора въ пятнадцать, десять и пять копеекъ въ существующихъ нынѣ размѣрахъ для документовъ и бумагъ, означенныхъ въ пунктахъ 3, 5—10 статьи 16, въ пунктахъ 4, 6—10 статьи 18 и въ статьяхъ 20 и 21 устава о гербовомъ сборѣ, а равно для бумагъ, указанныхъ: 1) въ пунктѣ 2 статьи 16, когда сумма документа свыше двухсотъ, но не болѣе трехсотъ рублей, 2) въ пунктѣ 4 той же 16 статьи, когда принимаемая на текущій счетъ сумма свыше пятидесяти, но не болѣе трехсотъ рублей, и 3) — въ пунктѣ 5 статьи 18 того же устава, когда сумма, на полученіе коей выдается довѣренность, свыше пяти, но не болѣе пятидесяти рублей.

III. Размѣръ актоваго гербового сбора установить: 1) высшего оклада: а) съ актовъ и документовъ имущественнаго свойства, поименованныхъ въ статьѣ 51 устава о гербовомъ сборѣ, — по пятидесяти копеекъ съ каждыхъ ста рублей суммы акта до десяти тысячъ рублей и по пяти рублей съ каждой тысячи рублей, превышающей десять тысячъ, считая неполныя сотни и тысячи рублей за полныя, и б) — съ процентныхъ бумагъ, поименованныхъ въ статьѣ 54 того же устава, по пяти десятыхъ процента съ суммы этихъ бумагъ (ст. 37); 2) низшаго оклада съ актовъ и документовъ, поименованныхъ въ статьѣ 57 того же устава, — по пяти копеекъ съ каждыхъ ста рублей суммы акта до десяти тысячъ рублей и по пятидесяти копеекъ съ каждой тысячи рублей, превышающей десять тысячъ рублей, считая неполныя сотни и тысячи рублей за полныя.

IV. Пункты 21, 26, 27 и 30 статьи 13, пунктъ 2 статьи 20, 45 и 60 устава о гербовомъ сборѣ изложить слѣдующимъ образомъ:

Ст. 13. Простому гербовому сбору въ одинъ рубль двадцать пять копеекъ за каждый листъ подлежатъ:

п. 21. Вышеи кромѣ первыхъ или главныхъ экземпляровъ (пол. нотар., изд. 1892 г., стг. 195, 196) и копій актовъ и документовъ, подлежащихъ пропорціональному гербовому сбору, а также акты протеста долговыхъ обязательствъ, подлежащихъ вексельному сбору, — когда сборъ съ первой или главной выписи, подлиннаго акта, или документа, или протестуемаго долговаго обязательства не менѣе одного рубля двадцати пяти копеекъ.

п. 26. Возобновляемые купонные листы къ означеннымъ въ статьѣ 54 процентнымъ бумагамъ за каждый номеръ послѣднихъ и за каждое десятилетіе дѣйствія купонныхъ листовъ, считая неполныя десяти лѣтъ за полныя.

п. 27. Страховые полисы, замѣняющіе ихъ счета или расписки по всякаго рода страхованіямъ (кромѣ означенныхъ въ пунктѣ 1 статьи 68 и пунктѣ 11 статьи 69), а также всякаго рода сделки по страхованію фондовъ, акцій и процентныхъ бумагъ, — когда сумма страховой преміи свыше тридцати рублей; по страхованію же отъ огня, когда эта сумма свыше тридцати, но не болѣе трехсотъ рублей.

п. 30. Выдаваемые государственными, общественными и частными кредитными установленіями, а также производящими банкирскія операніи частными конторами и товариществами, свидѣтельства, билеты и расписки на срочные и безсрочные денежные вклады (кромѣ вкладовъ на текущій счетъ), когда сумма вклада болѣе одной тысячи рублей, а также и на вклады на храненіе (кромѣ вкладовъ на текущій счетъ), когда сумма вклада на храненіе свыше одной тысячи рублей, но не болѣе двухъ тысячъ пятисотъ рублей. Если означенныя свидѣтельства, билеты и расписки выдаются въ формѣ особыхъ книжекъ, то гербовымъ сборомъ оплачивается каждое въ эти книжки занесеніе на сумму свыше одной тысячи рублей, а при вкладахъ на храненіе — на сумму свыше одной тысячи рублей, но не болѣе двухъ тысячъ пятисотъ рублей.

Ст. 20. Простому гербовому сбору въ пять копеекъ за каждый листъ подлежатъ:

п. 2. Квитанціи или дубликаты накладныхъ и багажныхъ квитанцій, выдаваемыхъ обществами для транспортированія владѣй, желѣзными дорогами, не исключая казенныхъ, и пароходчиками пассажирамъ и отправителямъ грузовъ, а также дорожные свидѣтельства, выдаваемые транспортными обществами извозчикамъ, — когда сумма вознагражденія за перевозку грузовъ или багажа составляетъ болѣе пяти рублей.

ТОРГОВЫЙ ДОМЪ

М. Я. РУБАНОВИЧЪ и С-нъ

См. объявленіе впереди текста, стр. 3.



Ст. 45. Если гербовый сборъ, причитающійся съ первыхъ или главныхъ выписей, съ подлежащихъ актовому гербовому сбору актовъ и документовъ, или съ подлежащихъ венсельному сбору протестуемыхъ долговыхъ обязательствъ—менше одного рубля двадцати пяти копѣекъ (ст. 13 п. 21), то послѣдующіи выписи и копіи съ подлинныхъ актовъ и документовъ, а также акты протеста сихъ обязательствъ, оплачиваются гербовымъ сборомъ въ томъ же размѣрѣ, какъ первыя или главныя выписи, подлинныя акты и документы и протестуемыя долговыя обязательства.

Ст. 60. Если сумма торговой сдѣлки не можетъ быть, хотя бы приблизительно, опредѣлена, то такая сдѣлка, при самомъ заключеніи ея, оплачивается простымъ гербовымъ сборомъ въ размѣрѣ одного рубля двадцати пяти копѣекъ (ст. 13 п. 11). Дополнительная оплата такой сдѣлки гербовымъ сборомъ, по опредѣлившейся при ея исполненіи суммѣ, производится не позже одной недѣли послѣ полученія покупателемъ послѣдней партіи товара или документа, удостоверяющаго исполненіе сдѣлки продавцемъ (торгового счета, памятной записки, заключительнаго торговаго письма и т. п.). При дополнительной уплатѣ гербоваго сбора въ подлежащей вносу суммы онаго исключается сборъ, уплаченный при заключеніи сдѣлки.

V. Дополнить уставъ о гербовомъ сборѣ слѣдующими статьями:

Ст. 51<sup>1</sup>. Актовому гербовому сбору высшаго оклада въ размѣрѣ, указанномъ въ пунктѣ 1, лит. а. отдѣла III настоящаго узаконенія подлежатъ страховыя полисы, замѣняющіе ихъ счета или расписки по страхованію отъ огня (кромя означенныхъ въ пунктѣ 11 статьи 69), когда сумма страховой преміи болѣе трехсотъ рублей.

Ст. 57<sup>1</sup>. Актовому гербовому сбору высшаго оклада въ размѣрѣ, указанномъ въ пунктѣ 2 отдѣла III настоящаго узаконенія, подлежатъ выдаваемые государственными, общественными и частными кредитными установленіями, а также производящими банкирскія операціи частными конторами и товариществами, свидетельства, билеты и расписки на вклады на храненіе (кромя вкладовъ на текущій счетъ), когда сумма вклада болѣе двухъ тысячъ пятисотъ рублей. Если означенныя свидетельства, билеты и расписки выдаются въ формѣ особыхъ книжекъ, то сборомъ оплачивается каждое въ эти книжки занесеніе на сумму болѣе двухъ тысячъ пятисотъ рублей.

VI. Представить Министру Финансовъ о срожѣ введенія въ дѣйствіе настоящаго узаконенія, представить Правительствующему Сенату, для распубликованія во всеобщее свѣдѣніе, съ такимъ расчетомъ времени, чтобы упомянутое распубликованіе послѣдовало, по крайней мѣрѣ, за мѣсяць до времени наступленія указаннаго выше срока.

Его Императорское Величество влоложенное мнѣніе Государственнаго Совѣта, 30-го мая 1905 года, Высочайше утвердить соизволилъ и повелѣлъ исполнить.

## Правила объ употребленіи гербовыхъ знаковъ для оплаты бумагъ, актовъ и документовъ повышенными, Высочайше утвержденнымъ 30 мая 1905 г. мнѣніемъ Государственнаго Совѣта, окладами гербоваго сбора.

(Утверждены Министромъ Финансовъ 15-го іюня 1905 года).

Въ виду повышенія съ 1-го сентября 1905 года нѣкоторыхъ окладовъ простого гербоваго сбора и окладовъ актовaго гербоваго сбора для оплаты бумагъ, актовъ и документовъ по сему новымъ окладамъ устанавливаются нижеслѣдующія правила:

1. Сверхъ существующихъ нынѣ разборовъ гербовыхъ марокъ въ 5 руб., 3 руб., 1 руб., 60 коп., 40 коп., 15 коп., 10 коп., 5 коп. (§ 4 и прилож. къ сему § инструкціи о порядкѣ оплаты гербовымъ сборомъ бумагъ, актовъ и документовъ—«Собр. узак. и распор. Правит.» 1901 г., № 8, ст. 76, и 1905 г., № 83, ст. 680) вводится гербовыя марки новаго образца четырехъ разборовъ, цѣною въ 1 руб. 25 коп., въ 75 коп., 50 коп. и 20 коп. соответственно новымъ окладамъ гербоваго сбора, установленнымъ Высочайше утвержденнымъ, 30-го мая сего года, мнѣніемъ Государственнаго Совѣта.

2. Уплату гербоваго сбора дозволяется производить гербовыми марками какъ новаго, такъ и существующаго образца; для таковой оплаты должно быть употреблено такое количество гербовыхъ марокъ, чтобы цѣна ихъ въ совокупности равнялась суммѣ причитающагося гербоваго сбора по новымъ его окладамъ, съ соблюденіемъ ст. 117 уст. герб.

3. Простая гербовая бумага выпускается съ грифомъ, указывающимъ новую ея стоимость (вмѣсто 1 руб. и 60 коп.—1 руб. 25 коп. и 75 коп.).

4. Въ виду повышенія актоваго гербового сбора, установленная актовая гербовая бумага существующихъ разборовъ выпускается съ грифомъ, указывающимъ новый окладъ сбора, соответствующий означенной на листъ бумаги суммѣ акта.

5. Держателямъ простой и актовой гербовой бумаги предоставляется обмѣнить въ казначействахъ имѣющіеся у нихъ листы гербовой бумаги на огрифованное съ соответствующею доплатою, наличными деньгами, до размѣровъ новыхъ окладовъ гербового сбора.

## Объ измѣненіи и дополненіи нѣкоторыхъ постановленій Устава о гербовомъ сборѣ, изданія 1900 года.

Мнѣніе Государственнаго Совѣта.

(Высочайше утверждено 3-го іюня 1902 года).

Государственный Совѣтъ, въ соединенныхъ Департаментахъ Государственной Экономіи, Законавъ, Гражданскихъ и Духовныхъ Дѣлъ и Промышленности, Науки и Торговли и въ Общемъ Собраніи, рассмотрѣвъ представленіе Министра Финансовъ объ измѣненіи нѣкоторыхъ постановленій устава о гербовомъ сборѣ, изданія 1900 года, мнѣніемъ положили:

I. Пунктъ 2, ст. 50 и ст. 125 Высочайше утвержденного, 10 іюня 1900 г., устава о гербовомъ сборѣ (собр. закон. ст. 1674) изложить слѣдующимъ образомъ:

Ст. 50. Актывый гербовый сборъ устанавливается двухъ окладовъ:

а. 2. Низшаго оклада, съ актовъ и документовъ, наименованныхъ въ ст. 57, по сорока копеекъ съ каждой тысячи рублей суммы акта, считая неполныя тысячи рублей за полныя; когда же сумма означенныхъ актовъ и документовъ не превышаетъ первыхъ семисотъ рублей — по 5 коп. съ каждой сотни рублей, считая неполныя сотни за полныя.

Ст. 125. Министру Финансовъ предоставляется разрѣшать упомянутымъ въ ст. 147 учрежденіямъ публичнаго характера, по ихъ ходатайствамъ, оплату гербовымъ сборомъ совершаемыхъ, выдаваемыхъ и получаемыхъ ими документовъ наличными деньгами, порядкомъ, установленнымъ въ стт. 102 и 103. Министръ Финансовъ о данныхъ изъ разрѣшеніяхъ доносить Правительствующему Сенату, для опубликованія во всеобщее свѣдѣніе.

II. Во измѣненіе и дополненіе подлежащихъ статей того же устава постановить:

1) Актывому гербовому сбору въ размѣрѣ, определенномъ въ п. 2, ст. 50 уст. герб. сб., подлежать наименованные въ ст. 57 акты и документы на всякую сумму.

2) Означенному въ п. 1 сего отдѣла актывому гербовому сбору подлежать акты и документы по сдѣлкамъ о продажѣ и поставкѣ землевладѣльцами и земледѣльцами произведеній ихъ сельскаго хозяйства.

3) Краткія маклерскія записки, составляемыя на основаніи устава торговаго (ст. 592, прил. 1, ст. 96 и ст. 610, изд. 1893 г.), подлежать простому гербовому сбору: а) на сумму не болѣе 100 р. — въ 5 коп., б) на сумму свыше 100 р., но не болѣе 200 р. — въ 10 коп. и в) на сумму свыше 200 р. — въ 25 коп.

4) Выписки изъ книгъ сдѣлокъ волостныхъ и станичныхъ правленій, изъ книгъ сельскихъ судовъ Закавказскаго края и изъ актовой книги волостныхъ судовъ Прибалтійскихъ губерній, а также засвидѣтельствованныя копіи всякаго рода внесенныхъ въ означенныя книги сдѣлокъ подлежать простому гербовому сбору: а) на сумму свыше 50 р., но не болѣе 100 р. — въ 5 коп., б) на сумму свыше 100 р., но не болѣе 200 р. — въ 10 к. и в) на сумму свыше 200 р. — въ 15 к.

5) Наименованные въ лит. а, п. 7, ст. 18 уст. герб. сб. акты и документы на сумму не болѣе пятидесяти рублей по всякъ имущественнымъ сдѣлкамъ, за исключеніемъ актовъ и документовъ, облагаемыхъ актывымъ сборомъ по ст. 57 (п. 1, отд. II), подлежать простому гербовому сбору въ 10 к.

III. Въ отнѣну постановленія, изложеннаго въ лит. а, п. 7, ст. 18 того же устава, постановить:

Акты и документы на суммы не свыше 50 р. о передачѣ въ полномъ объемѣ или въ части контрактныхъ обязанностей, составляемые въ формѣ отдѣльнаго договора, оплачиваются простымъ гербовымъ сборомъ:

а) въ 10 копеекъ, если самая сдѣлка, которою установлены передаваемые контрактныя обязанности, подлежать гербовому сбору не менѣе 10 к., и —

б) въ 5 копеекъ, если означенная сдѣлка подлежитъ такому же гербовому сбору.

## Уставъ о гербовомъ сборѣ.

### Глава I. Постановленія общія.

1. Гербовому сбору въ пользу казны, за указанными въ семъ уставѣ изъятіями, подлежатъ 1) подаваемые въ правительственныя установленія или должностнымъ лицамъ Имперіи и выдаваемые ими установленіями и лицами бумаги; 2) составляемые и выдаваемые въ предѣлахъ Имперіи акты и документы разнаго рода; 3) выпускаемые въ Имперіи земскими, городскими и другими общественными и сословными установленіями, а также обществами и товариществами процентныя бумаги, и 4) акты и документы, совершенные и выданные внѣ предѣловъ Имперіи, а равно вынужденныя внѣ ея предѣловъ процентныя бумаги—въ томъ случаѣ, когда означенныя въ семъ (4) пунктѣ акты или документы предъявляются для исполненія, а процентныя бумаги поступаютъ въ обращеніе въ Имперіи.

2. Оплата гербовымъ сборомъ бумагъ, актовъ и документовъ (ст. 1) производится на слѣдующихъ основаніяхъ:

1) Подаваемые въ правительственныя установленія и должностнымъ лицамъ бумаги и выдаваемые ими разрѣшительныя бумаги оплачиваются тѣми лицами и учрежденіями, отъ имени которыхъ означенныя бумаги подаются.

2) Бумаги, акты и документы, совершенные и выдаваемые, или принимаемые частными лицами и учрежденіями, оплачиваются по взаимному между собою соглашенію лицъ и учрежденій, участвующихъ въ совершеніи, выдачѣ или принятіи такихъ бумагъ, актовъ и документовъ (ст. 194 пол. нотар., изд. 1892 г.).

На томъ же основаніи оплачиваются гербовымъ сборомъ бумаги, акты и документы по сдѣлкамъ земскихъ, городскихъ и сословныхъ учрежденій между собою или съ частными лицами.

3) Акты и документы по сдѣлкамъ казны съ частными лицами и учрежденіями или съ сословными учрежденіями оплачиваются теми лицами и учрежденіями. Когда имущественныя сдѣлки съ казною заключаются не на основаніи публичныхъ торговъ, казеннымъ управленіемъ предоставляется, по взаимному соглашенію со своими контрагентами, принять на себя уплату гербоваго сбора, частью или вполнѣ.

**Примѣчаніе.** Оплата квитанцій или дубликатовъ накладныхъ, выдаваемыхъ казенными желѣзными дорогами, возлагается на обязанность грузоотправителей, а накладныхъ на товары и грузы, прибывающіе изъ-за границы въ Имперію, на обязанность товаро и грузо-получателей.

4) Процентныя бумаги оплачиваются: выпускаемые въ предѣлахъ Имперіи—установленіями, ихъ выпускающими, а вынужденныя внѣ ея предѣловъ—первыми получателями этихъ бумагъ въ Имперіи.

3. Отвѣтственность за уплату въ установленный срокъ и въ надлежащемъ размѣрѣ гербовымъ сборомъ актовъ и документовъ, подлежащихъ сему сбору, возлагается на всѣ лица и учрежденія, участвующія въ совершеніи, выдачѣ, принятіи или передачѣ такихъ актовъ и документовъ.

**МОСКОВСКОЕ БЮРО ПОХОРОННЫХЪ ПРОЦЕССІЙ,**  
**МАСТЕРСКІЯ:** скульптурная, мозаичная, столярная,  
 малярная, лужничная и памятниконъ

**Н. Ф. ПОДНЕБЕСНЫХЪ**

Г. Иркутскъ, уголъ Амурской и Харлампіевской. Телефонъ № 828.

См. объявл. на оборотѣ табель-календаря (среди текста).

Въ изытіе изъ правила, постановленнаго въ предыдущей (3) статьѣ, о вѣтственности за уплату гербоваго сбора въ установленный срокъ и въ надлежащемъ размѣрѣ возлагается:

1) По актамъ и документамъ, совершаемымъ порядкомъ крѣпостнымъ или явочнымъ (нотариальнымъ), или являемымъ къ засвидѣтельствуванію, — на должностныя лица, совершающія или свидѣтельствующія такіе акты и документы.

2) По допозительной оплатѣ гербовымъ сборомъ актовъ и документовъ, означенныхъ въ стг. 31, 38, 39, 60 и 61 — на лица и учрежденія, обязанныя имѣть у себя доказательства уплаты гербоваго сбора (ст. 157).

3) По накладнымъ на товары и грузы, перевозимые по внутреннимъ сухопутнымъ и воднымъ путямъ сообщенія или изъ пограничныхъ пунктовъ Имперіи за границу, въ томъ числѣ по документамъ, означеннымъ въ стг. 18 (п. 3), 20 (п. 3) и 102 — на учрежденія и лица, выдающія эти накладныя и документы.

4) По условіямъ о неустойкахъ, приводимыхъ въ исполненіе (ст. 52), — на получатели или истребители неустойки.

5) По актамъ и документамъ, посылаемымъ въ Имперію изъ-за предѣловъ или изъ арміи во время походовъ, либо съ судовъ военнаго флота во время кампаніи, на живущихъ въ Имперіи контрагентовъ по такимъ актамъ и документамъ или первымъ получателямъ оныхъ, а также на лица и учрежденія, по которымъ означенные акты и документы переходили по передаточнымъ надписямъ и другимъ сдѣлкамъ.

6) По актамъ и документамъ, означеннымъ въ ст. 125, въ случаяхъ, указанныхъ въ этой статьѣ, — на учрежденія, выдающія эти акты и документы.

5. Каждый самостоятельный договоръ, соглашеніе или сдѣлка должны составить предметъ отдѣльнаго акта и документа, съ оплатою его подлежащимъ гербовымъ сборомъ. Если на одномъ листѣ будетъ вложено нѣсколько актовъ, документовъ или копій, то каждый актъ или документъ или каждая копія оплачивается гербовымъ сборомъ особо.

6. Давность на взиманіе гербоваго сбора не распространяется.

7. Гербовому сбору предоставляется то же преимущество въ удовлетвореніи, каковымъ пользуются недоимки по государственнымъ налогамъ и сборамъ, кромѣ недоимокъ, числящихся на недвижимыхъ имѣніяхъ.

8. Гербовый сборъ устанавливается двоякаго рода: 1) Простой, взимаемый въ определенныхъ окладахъ съ бумагъ, актовъ и документовъ, и 2) — пропорціональный, исчисляемый въ процентномъ отношеніи къ суммѣ акта.

9. Общее по Имперіи завѣдываніе дѣлами, относящимися до гербоваго сбора, принадлежитъ Министерству Финансовъ, по главному управленію неокладныхъ сборовъ и казенной продажѣ цитой. Завѣдываніе этими дѣлами въ губерніяхъ и областяхъ возлагается на казенныя палаты и подвѣдомственныхъ имъ назначенія и должностныя лица.

10. Министру финансовъ предоставляется, по соглашенію съ подлежащими Министрами и Главноуправляющими отдѣльными частями, составить алфавитный перечень бумагъ, актовъ и документовъ, подлежащихъ гербовому сбору и изытыхъ отъ сего сбора, на основаніи сего устава. Алфавитный перечень представляется Правительствующему Сенату, для республикованія во всеобщее свѣдѣніе.

## Глава II. О простомъ гербовомъ сборѣ.

### Отд. 1-й. Общія правила.

11. Простой гербовый сборъ устанавливается пяти окладами: въ одинъ рубль, въ шестьдесятъ, въ двадцать, десять и пять копеекъ.

12. Копія бумагъ, актовъ и документовъ, подлежащихъ простому гербовому сбору, оплачиваются за указанными въ п. 1 ст. 14 и въ п. 1 ст. 16 изытіями, простымъ же гербовымъ сборомъ, въ одинаковыхъ съ подлинниками размѣрахъ.

### Отд. 2-й. О простомъ гербовомъ сборѣ въ одинъ рубль.

13. Простому гербовому сбору въ одинъ рубль за каждый листъ подлежатъ:

1) Прошенія, заявленія жалобы, объясненія и другія бумаги, а равно и копія приложенія къ нимъ (за исключеніемъ такихъ копій съ приложенія, которыя, на основаніи стг. 12 и 45, подлежатъ оплатѣ гербовымъ сборомъ въ размѣрѣ менѣе чемъ), подаваемыя частными лицами и учрежденіями по дѣламъ;

а) о предоставленіи правъ дворянства, почетнаго гражданства — личнаго и потомственнаго, и купеческаго сословія, или о признаніи за просителями этихъ правъ;

б) о принятіи въ сословіе присяжныхъ повѣренныхъ и о выдачѣ свидѣтельствъ на право ходатайства по чужимъ судебнымъ дѣламъ;

в) объ учрежденіи товариществъ по участкамъ, объ измѣненіи ихъ уставовъ и положеній и о продленіи сроковъ для взноса денегъ по образованію капиталовъ такихъ товариществъ, а также о разрѣшеніи дѣятельности въ Имперіи иностраннымъ предпріятіямъ;

г) о разрѣшеніи открытія фабрикъ и заводовъ, объ измѣненіи ихъ устройствъ или о замѣнѣ въ нихъ машинъ и аппаратовъ новыми.

2) Извѣщенія, объявленія, свидѣтельства и удостовѣренія, выдаваемые правительственными, земскими, городскими и сословными установленіями или должностными лицами просителями въ отиѣтъ на ихъ просьбы, заявления, жалобы и другія бумаги, по дѣламъ, означеннымъ въ п. 1 сей (13) статьи, а также конкіи съ рѣшеній и опредѣленій по этимъ прошеніямъ и жалобамъ.

3) Дозволительныя свидѣтельства на производство всякаго рода промысловъ и занятій.

4) Апелляціонныя жалобы и просьбы объ отиѣнѣ рѣшеній, подаваемые въ судебныя палаты и Правительствующій Сенатъ, по гражданскимъ дѣламъ, подсуднымъ общимъ судебнымъ установленіямъ и судамъ коммерческимъ.

5) Дополнительныя листы, выдаваемые общими судебными установленіями и коммерческими судами, а также вводные листы.

6) Конкіи опредѣленій и рѣшеній общихъ судебныхъ установленийъ объ утвержденіи въ правахъ наслѣдства по закону, объ утвержденіи духовныхъ завѣщаній къ исполненію и объ урѣвленіи за просителями недвижимыхъ имѣній по дашностному владѣнію.

7) Вѣрныя письма всякаго рода, въ томъ числѣ кредитныя довѣренности (ст. 40 уст. торг., изд. 1893 г.), за исключеніемъ довѣренностей, означенныхъ въ стт. 18 (п. 5), 63 (п. 3), 72 (п. 17) и 74 (п. 8).

8) Духовныя завѣщанія, а въ Прибалтійскихъ губерніяхъ и другіе соответствующіе имъ акты (наслѣдственные фиденкомисы и легаты).

9) Акты объ учрежденіи временно закладныхъ имѣній, а также родовыхъ фиденкомисой въ Прибалтійскихъ губерніяхъ.

10) Договоры, предметъ которыхъ, по своему свойству, не подлежитъ денежной оцѣнкѣ, и вообще акты и документы, въ которыхъ, при ихъ заключеніи, не могла быть опредѣлена ихъ сумма, также договоры объ отдачѣ въ безвозмездное владѣніе или пользованіе имущества, которое не можетъ приносить никакого дохода.

11) Договоры и торговыя сдѣлки на неопредѣленную сумму, въ случаяхъ, предусмотрѣнныхъ въ стт. 38 (п. 1) и 60.

12) Залоговыя свидѣтельства, какъ первоначальныя, такъ и дополнительныя, выдаваемые на залогъ недвижимыхъ имуществъ (ст. 192<sup>1</sup>, прим. прил.; стт. 1 и 4 пол. нотар., изд. 1892 г.), а также удостовѣренія объ отиѣткахъ въ ипотечныхъ книгахъ и въ реестрахъ крѣпостныхъ книгъ объ обремененіи залогомъ недвижимыхъ имуществъ, выдаваемые крѣпостными учрежденіями Прибалтійскихъ губерній и ипотечными установленіями.

13. Подписки, выдаваемые банкамъ покупателями заложенныхъ въ нихъ недвижимыхъ имѣній о переводѣ на покупателейъ банковыхъ долговъ, числящихся на купленныхъ ими имѣніяхъ, и о принятіи ими на себя предъ банками обязательствъ по страхованію заложенныхъ строеній по необезпеченію имѣній и т. п., а также подписки и другія обязательства объ отсрочкахъ и пересрочкахъ по долгамъ, обезпеченнымъ заложенными въ кредитныхъ учрежденіяхъ имѣніями, — если при этихъ пересрочкахъ или отсрочкахъ не выдается дополнительныхъ средствъ п. 2, ст. 51.

14) Даныя на имѣнія и земельные участки, оставшіеся за Государственнымъ, Дворянскимъ, Земельнымъ и Крестьянскимъ Поселеннымъ Банками.

15) Главныя и послѣдующія выписи даныхъ на недвижимыя имущества, безвозмездно

ТОРГОВЫЙ ДОМЪ

**М. Я. РУБАНОВИЧЪ и С-нѣ**

См. объявленіе впередъ текста. стр. 3.

отчуждаемы въ частную собственность дворцовыми управлениями въ городахъ: Царскомъ Селѣ, Петергофѣ и Гатчинѣ.

16) Купчая крѣпости и данныя на имущества, обращаема въ частнаго владѣнія на государственную или общественную пользу (въ томъ числѣ подъ постройку желѣзныхъ дорогъ), когда вознагражденіе за сія имущества производится изъ средствъ казны.

17) Выдаваемые частнымъ лицамъ межевыя книги.

18) Условія о неустойкахъ на сумму свыше пятидесяти рублей, или безъ точно означенныхъ суммъ, излагаемыя въ формѣ отдѣльнаго договора—при заключеніи этихъ условій (ст. 52).

19) Заявки розсыпей, открытыхъ частными лицами, и свидѣтельства, выдаваемые горнымъ начальствомъ золотопромышленникамъ на владѣніе самородками или шурфами золота.

20) Акты протеста въ исполненіи обязательствъ, не относящихся къ личнымъ долгамъ.

21) Выписи, кромѣ первыхъ или главныхъ экземпляровъ (стг. 195 и 196 пол. нотар., изд. 1892 г.) и конія актовъ и документовъ, подлежащихъ пропорціональному гербовому сбору, а также акты протеста долговыхъ обязательствъ, подлежащихъ вексельному сбору, когда сборъ съ первой или главной выписи, подлиннаго акта или документа протестуемаго долговаго обязательства не менѣе одного рубля.

22) Заявленія объясненій отъ одной стороны другой, дѣлаемыя черезъ нотаріусовъ и выдаваемые послѣдними въ томъ удостовѣренія (стг. 141—145 пол. нотар., изд. 1892 г.).

23) Выдаваемые по требованію частныхъ лицъ акты судебно-медицинскіе и medico-полицейскіе по дѣламъ о санитарномъ состояніи фабрикъ, заводовъ и торгово-промышленныхъ заведеній.

24) Общія расчетныя квитанціи по подрядамъ и поставкамъ и конія расчетныхъ тетрадей (ст. 204 пол. подр., изд. 1887 г.).

25) Обязательства, выдаваемые при первоначальномъ открытіи или при увеличеніи послѣдствіи кредита по спеціальному текущему счету.

26) Возобновляемые купонныя листы къ означеннымъ въ ст. 54 процентнымъ бумагамъ.

27) Страховыя полисы, замѣняющіе ихъ счета или расписки по всякаго рода страхованіямъ (кромѣ означенныхъ въ п. 1 ст. 68 и п. 11 ст. 69), а также всякаго рода сдѣлки по страхованію фондовъ, акцій и процентныхъ бумагъ,—когда сумма страховой преміи болѣе тридцати рублей.

28) Счета, составляемые маклерами (ст. 644 уст. торг., изд. 1893 г.) и браковщиками—когда сумма куртажныхъ денегъ болѣе тридцати рублей.

29) Слѣдующіе акты, когда совершаются на сумму свыше трехсотъ рублей:

а) купчая крѣпости, данныя, регуляціонныя акты или владѣнныя и отводныя записи на приобретаемыя крестьянами земли, состоящія въ ихъ пользованіи, а также отводныя акты, выдаваемые переселенцамъ на предоставленныя имъ участки казенныхъ земель;

б) акты по обмѣну надѣльныхъ земель между крестьянами и другими землевлдѣльцами;

в) крѣпостныя акты на земли, покупаемыя содѣйствіемъ Крестьянскаго Поземельнаго Банка, и акты на участки земель, покупаемыя на безпроцентныя ссуды, выдаваемые изъ капитала Имени Императра Александра II;

г) поручительства, совершаемыя въ формѣ отдѣльнаго акта.

30) Выдаваемые государственными, общественными и частными кредитными учрежденіями, а также производимыя банкирскія операціи частными конторами и товариществами, свидѣтельства, билеты и расписки на срочныя и безсрочныя денежные вклады и на вклады на храненіе (кромѣ вкладовъ на текущій счетъ), когда сумма вклада болѣе одной тысячи рублей. Если означенныя свидѣтельства, билеты и расписки выдаются въ формѣ особыхъ книжекъ, то гербовымъ сборомъ оплачивается каждое въ эти книжки занесеніе на сумму болѣе одной тысячи рублей.

31) Сохранныя расписки, выдаваемые частными лицами и учрежденіями, когда стоимость принятаго на храненіе имущества превышаетъ одну тысячу рублей.

*Отд. 3-е. О простомъ гербовомъ сборѣ въ шестьдесятъ копеекъ.*

14. Простому гербовому сбору въ шестьдесятъ копеекъ за каждый листъ подлежатъ:

1) Подаваемыя правительственнымъ административнымъ установленіемъ и должностнымъ лицамъ частными лицами и учрежденіями, по ихъ частнымъ дѣламъ,

жалобъ, отвѣты возраженій, опроверженія и отказы (кроме прошеній и жалобъ, означенныхъ въ п. 1 ст. 13, а также представляемыя при указанныхъ бумагахъ, по желанію просителей или по требованію закона, копій: а) съ этихъ бумагъ и б) — съ прилагаемыхъ при нихъ документовъ и вообще съ приложений, кроме копій съ документовъ, подлежащихъ гербовому сбору въ меньшемъ размѣрѣ (ст. 12 и 45).

2) Подаваемыя на общія судебныя установленія и коммерческіе суды частными лицами и учрежденіями по вѣстямъ, кроме означенныхъ въ лит. а и п. 2 ст. 63, дѣламъ, прошенія и другія, указанные въ п. 1 сей (14) статьи бумаги (за исключеніемъ прошеній и жалобъ, упомянутыхъ въ пп. 1 (лит. б.) и 4 ст. 13, копій, поминovanýchъ въ п. 1 ст. 16).

**Примѣчаніе.** Подлинныя документы и приложения по случаю представленія ихъ въ правительственныя установленія (п. 1 ст. 13 и пп. 1 и 2 сей (14) статьи) и должностнымъ лицамъ гербовому сбору особо не подлежатъ.

3) Выдаваемыя означенными въ пп. 1 и 2 сей (14) статьи установленіями и должностными лицами частнымъ лицамъ и учрежденіямъ: а) копій съ рѣшеній и опредѣленій (кроме указанныхъ въ пп. 2 и 6 ст. 13); б) копій со всѣхъ дѣлопроизводственныхъ бумагъ; в) официальныхъ справки изъ дѣлъ, какъ производящихся, такъ и оконченныхъ, и г) — свидѣтельства и удостовѣренія разнаго рода, какъ напр.: акты, касающіеся гражданскаго состоянія и личности (кроме упомянутыхъ въ пп. 2 и 3 ст. 13); свидѣтельства о принадлежности или состояніи имущества (кроме перечисленныхъ въ пп. 12 и 19 ст. 13); свидѣтельства на право пользованія имуществомъ (напр. — свидѣтельства о принадлежности шихового золота, о свободности его отъ арестовъ и взысканій, билеты на сизавъ дѣса); свидѣтельства и документы таможенныя.

4) Вѣскія (кроме означенныхъ въ п. 2 ст. 13) удостовѣренія и свидѣтельства, выдаваемыя земскими, городскими и сельскими учрежденіями частнымъ лицамъ и учрежденіямъ для представленія въ правительственныя установленія и должностнымъ лицамъ, и самыя прошенія по сему предмету частнымъ лицъ и учреждений, а также выдаваемыя частными лицами и учрежденіями частнымъ же лицамъ и учрежденіямъ удостовѣренія и свидѣтельства для представленія правительственнымъ установленіямъ и должностнымъ лицамъ, указаннымъ въ пп. 1 и 2 сей (14) статьи.

5) Выдаваемыя частнымъ лицамъ и учрежденіямъ акты судебно-медицинскіе и медико-полицейскіе (кроме означенныхъ въ п. 23 ст. 13 и п. 6 ст. 76).

6) Страховыя полисы, закрѣпляющіе ихъ счета или расписки по страхованіямъ, означеннымъ въ п. 27 ст. 13, а также упомянутыя въ томъ же пунктѣ сдѣлки, когда сумма страховой преміи свыше пятнадцати, но не болѣе тридцати рублей.

7) Счета, составляемые маклерами и браковщиками (п. 28 ст. 13), когда сумма куртажныхъ денегъ свыше пятнадцати, но не болѣе тридцати рублей.

8) Акты на недвижимыя имущества и о поручительствѣ, означенныя въ п. 29 ст. 13, когда совершаются за сумму свыше ста, но не болѣе трехсотъ рублей.

9) Означенныя въ п. 30 ст. 13 свидѣтельства, билеты, расписки или занесенія, когда сумма вклада или занесенія свыше трехсотъ, но не болѣе тысячи рублей.

10) Сохранныя расписки, выдаваемыя частными лицами и учрежденіями, когда стоимость принятаго на сохраненіе имущества свыше трехсотъ, но не болѣе тысячи рублей.

15. Простому гербовому сбору въ шестьдесятъ коп. за каждую бумагу или документъ подлежатъ:

1) Извѣщенія и отправления, выдаваемыя правительственными установленіями и должностными лицами просителямъ въ отвѣтъ на ихъ просьбы (кроме означенныхъ въ п. 2 ст. 13).

2) Паспорты для жительства и переездовъ въ Имперію, выдаваемыя иностранцамъ (ст. 297, 303 и 307, съ доп., уст. пасп., по прод. 1895 г.).

*Отд. 4-е. О простомъ гербовомъ сборѣ въ пятнадцать копеекъ.*

16. Простому гербовому сбору въ пятнадцать копеекъ за каждый листъ подлежатъ:

1) Копій съ прошеній и другихъ означенныхъ въ п. 1 ст. 14 бумагъ, подаваемыя въ судебныя установленія и коммерческіе суды по вѣстямъ, кроме означенныхъ въ лит. а и п. 2 ст. 63, дѣламъ, за исключеніемъ копій съ документовъ, подлежащихъ гербовому сбору въ меньшемъ размѣрѣ (ст. 12).

2) Краткія маклерскія записки, составляемыя на основаніи устава торговаго (ст. 592, прил. 1 ст. 96 и ст. 640, изд. 1893 г.).

3) Расписки и квитанціи, выдаваемыя по желанію просителей правительственными установленіями и должностными лицами въ принятіи прошеній денегъ, документовъ и другихъ

предметовъ, кромѣ пріемныхъ квитанцій, выдаваемыхъ контрагентамъ казны по сдачѣ или припасовъ, матеріаловъ и другихъ предметовъ (и. 1 ст. 10, а также расписокъ, означенныхъ въ и. 8 ст. 69.

4) Расписки государственныхъ, общественныхъ и частныхъ кредитныхъ установлений, а также производящихъ банкирскія операціи частныхъ конторъ и товариществъ, въ пріемѣ на текущій счетъ денегъ на суммы болѣе пятидесяти рублей, а равно каждое записаніе, на сумму болѣе пятидесяти рублей, въ выдаваемыхъ упомянутыми установлениями, конторами и товариществами расчѣтными книжками по текущимъ счетамъ.

5) Страховые полисы, закрывающіе ихъ счета или расписки по страхованіямъ, означеннымъ въ и. 27 ст. 13, а также упомянутыя въ томъ же пунктѣ сдѣлки, когда сумма страховой преміи свыше девяти, но не болѣе пятнадцати рублей.

6) Счета, составляемые маклерами и браковщиками (и. 28 ст. 13, когда сумма куртажныхъ денегъ не превышаетъ пятнадцати рублей.

7) Акты на недвижимыя имущества и о поручительствѣ, означенные въ и. 29 ст. 13, когда совершаются на сумму свыше пятидесяти, но не болѣе ста рублей.

8) Означенные въ и. 30 ст. 13 свидѣтельства, билеты, расписки или записки, когда сумма вклада и записки не болѣе трехсотъ рублей.

9) Сохранныя расписки, выдаваемые частными лицами и учрежденіями, — когда стоимость принятаго на сохраненіе имущества не болѣе трехсотъ рублей.

10) Выписка изъ книги сдѣлокъ волостныхъ и станичныхъ правленій, изъ книги сельскихъ судовъ Закавказскаго края и изъ актовой книги волостныхъ судовъ Прибалтійскихъ губерній, а также засвидѣствованныя копии всякаго рода внесенныхъ въ означенныя книги сдѣлокъ, когда сумма этихъ сдѣлокъ свыше пятидесяти рублей.

17. Простому гербовому сбору въ пятнадцать копеекъ подлежать:

1) Билеты, счета, квитанціи, книжки и т. п. документы абонементнаго характера, — за каждый абонементъ, когда плата за пользованіе какими-либо предпріятіемъ или предметомъ (телефономъ, проѣздомъ по желѣзной дорогѣ, мѣстою въ театрѣ и т. п.), или стоимость поставляемыхъ предметовъ (журналовъ, газетъ, живыхъ припасовъ и т. п.) болѣе пятидесяти рублей за годъ. Если абонементъ заключенъ на срокъ болѣе года, то гербовый сборъ взимается за каждый годъ дѣйствія абонемента.

2) Билеты, свидѣтельства, расписки или квитанціи въ принятіи періодическихъ взносовъ и т. п. документы, выдаваемые членамъ общественныхъ собраній, клубовъ и т. п. учреждений въ удостовѣреніе ихъ членскихъ правъ или аванса, за каждый документъ.

*Отд. 5-е. О простомъ гербовомъ сборѣ въ десять копеекъ.*

18. Простому гербовому сбору въ десять копеекъ за каждый листъ подлежать:

1) Заявленія въ общественныхъ и частныхъ учрежденіяхъ, выпускающія процентныя бумаги, о переводѣ именныхъ бумагъ на другое лицо или на предъявителя и обратно, или закрывающія такія заявленія надписи на самихъ бумагахъ.

2) Манифесты, коносаменты и накладныя, подаваемые въ таможи при деклараціяхъ отъ шкиперовъ и фурмановъ; коносаменты при морскихъ отправленияхъ изъ однихъ русскихъ портовъ въ другіе и за границу и накладныя на товары и грузы при перевозкахъ сухопутныхъ и водою.

3) Свидѣтельства всякаго рода на провозъ вина, спирта и табаку и накладныя на провозъ сахара.

4) Страховые полисы, закрывающіе ихъ счета или расписки по страхованіямъ, означеннымъ въ и. 27 ст. 13, а также упомянутыя въ томъ пунктѣ сдѣлки, когда сумма страховой преміи свыше трехъ, но не болѣе девяти рублей.

5) Довѣренности на полученіе содержанія, наградъ, пенсій и пособій, на сумму болѣе пяти рублей, изъ правительственныхъ, общественныхъ, сословныхъ или частныхъ учреждений.

6) Акты на недвижимыя имущества и о поручительствѣ, означенные въ и. 29 ст. 13, когда совершаются на сумму не болѣе пятидесяти рублей.

7) Акты и документы на суммы не болѣе пятидесяти рублей:

а) по всемъ имущественнымъ сдѣлкамъ, не исключая и договора о наймѣ квартиръ и другихъ жилыхъ помѣщеній по квартирнымъ книжкамъ и по сдѣлкамъ о личномъ наймѣ;

б) о неустойкахъ, когда условія о нихъ излагаются въ формѣ отдѣльнаго договора;

в) по долговымъ обязательствамъ (кромѣ означенныхъ въ и. 6 ст. 72).



д) о передаче въ подлинномъ объемѣ или въ части контрактныхъ обязанностей, какъ бы эта передача ни была выражена, — особымъ договоромъ или передаточною надписью на контрактѣ.

8) Выдаваемые акцизными управлениями золотыми квитанціи въ обезпеченіе разсрочиваемаго или отсрочиваемаго акциза и свидѣтельства на получение изъ казначейства въ кредитъ бандеролей, когда сіи квитанціи и свидѣтельства выдаются на сумму не болѣе десяти рублей.

19) Простому гербовому сбору въ десять копеекъ за каждый документъ подлежать:

1) Билеты на зительство иностранцамъ, принадлежащимъ къ экипажамъ купеческихъ кораблей, которые зимуютъ въ портовыхъ городахъ Имперіи (ст. 392 уст. пасп., изд. 1890 г.)

2) Заборныя книжки на отпускъ въ долгъ или впередъ до расчета съсытыхъ припасовъ и другихъ предметовъ потребления изъ торговыхъ заведеній съ розничною продажей за каждыя восемьдесятъ страницъ въ одну восьмую долю листа обыкновенной писчей бумаги считая неполныя восемьдесятъ страницъ за полныя.

*Отд. 6-е. О простомъ гербовомъ сборѣ въ пять копеекъ.*

20) Простому гербовому сбору въ пять копеекъ за каждый листъ подлежать:

1) Счеты, удостоверяющіе получение денегъ, товаровъ или иного имущества; платежныя расписки и т. п. акты и документы, освобождающіе отъ выполненія обязательства или удостоверяющіе исполненіе оного въ полномъ составѣ или въ части, и квитанціи, выдаваемые подрядчикамъ и поставщикамъ въ принятіи отъ нихъ припасовъ, матеріаловъ и т. п. (кромя счетовъ, особо въ семь уставѣ поименованныхъ, и общихъ расчетныхъ квитанцій по подрядамъ и поставкамъ), когда суммы сихъ актовъ и документовъ составляютъ болѣе пяти рублей и притомъ эти документы выдаются или по обязательствамъ словеснымъ, или по обязательствамъ письменнымъ, но на отдѣльномъ отъ самаго обязательства листѣ.

2) Обратные счета, которыми сопровождаются обратныя требованія съ векселедателя платежа по переводному в кассу, не оплаченному въ срокъ (ст. 114 уст. век., изд. 1893 г.).

3) Квитанціи или дубликаты накладныхъ, выдаваемые обществами для транспортированія кладей, желѣзными дорогами, не исключая казенныхъ, и пароходчиками отправлениямъ грузовъ, и дорожныя свидѣтельства, выдаваемые транспортными обществами и возчиками, когда сумма вознагражденія за перепонку грузовъ составляетъ болѣе пяти рублей.

4) Квитанціи заемщиковъ въ полученіи отъ желѣзныхъ дорогъ ссудъ подъ залогъ хлѣбныхъ грузовъ; заявленія заемщиковъ о сдачѣ хлѣба на храненіе, а также выдаваемые заемщикамъ конія съ этихъ заявленій.

5) Складочныя свидѣтельства товарныхъ складовъ, а также каждая передаточная надпись, дѣлаемая на простомъ складочномъ или завладномъ свидѣтельствѣ.

6) Свидѣтельства объ оплодотвореніи домашнихъ животныхъ, когда плата за сіе не болѣе пяти рублей.

7) Страховыя полисы, закрывающіе ихъ счета или расписки по страхованіямъ, означеннымъ въ п. 27 ст. 13, а также упомянутыя въ томъ же пунктѣ сдѣлки, когда сумма страховой преміи не болѣе трехъ рублей.

21) Простому гербовому сбору въ пять копеекъ за каждый документъ подлежать:

1) Квитанціи въ принятіи и расписки въ полученіи назначеннаго платежа.

2) Свидѣтельства на наи или книжки, удостоверяющія паевыя взносы членовъ ссудосберегательныхъ товариществъ, кассъ, обществъ бережливости и т. п.

3) Билеты на вырубку лѣса и на заготовленіе издѣлій изъ казенныхъ лѣсныхъ дачъ на сумму свыше пяти рублей, а при безденежномъ отпускѣ лѣса изъ этихъ дачъ — на всякое его количество.

4) Означенныя въ п. 1 ст. 17 документы абонентнаго характера, — когда плата за пользованіе предпріятіемъ или предметами, или стоимость поставленныхъ предметовъ не превышаетъ пятидесяти рублей въ годъ.

5) Передаточныя надписи на дубликатахъ накладныхъ, выдаваемыхъ обществами для транспортированія кладей, желѣзными дорогами, не исключая казенныхъ, и пароходчиками (за каждую надпись отдѣльно).

## Глава III. О пропорціональномъ гербовомъ сборѣ.

*Отд. 1-е. Общія правила исчисленія пропорціональнаго гербоваго сбора.*

22. Пропорціональный гербовый сборъ устанавливается двухъ видовъ: 1) вексельный— для актовъ и документовъ, перечисленныхъ въ ст. 48, и 2) актовый двухъ окладовъ: высшаго и низшаго для актовъ и документовъ, перечисленныхъ въ стт. 51, 54 и 57.

23. Размѣръ пропорціональнаго гербоваго сбора для всякаго акта или документа опредѣляется по суммѣ, на которую совершается актъ или документъ.

24. Суммою акта или документа, имѣющаго предметомъ переходъ права собственности на имущества недвижимыя или движимыя, признается цѣна переходящаго имущества, объявляемая лицами, участвующими въ сдѣлкѣ, за исключеніемъ тѣхъ случаевъ, когда цѣна эта ниже законной оцѣнки, установленной въ ст. 25; въ этихъ случаяхъ размѣръ гербоваго сбора опредѣляется по суммѣ законной оцѣнки имущества. Въ частности, суммою акта при соблюденіи изложеннаго выше правила признается:

- 1) По актамъ о продажѣ имущества—цѣна, за которую приобрѣтается имущество.
- 2) По актамъ о мѣнѣ—показанная въ актѣ стоимость того изъ обмѣняваемыхъ имуществъ, которое имѣетъ большую цѣнность.
- 3) По актамъ о раздѣлѣ, дареніи, выдѣлѣ или назначеніи имущества въ приданое—показанная въ актѣ цѣна имущества, подвергаемаго раздѣлу, даримаго, выдѣляемаго или назначаемого въ приданое.
- 4) По актамъ о переходѣ капиталовъ—одна капитальная сумма.

**Примѣчаніе.** При опредѣленіи цѣны переходящаго имущества по актамъ, означеннымъ въ пп. 1, 2 и 4 сей (24) статьи, изъ стоимости имущества не исключаются тѣ долги одной изъ участвующихъ въ актѣ сторонъ или накопившіеся недоимки, влатель которыхъ принимаетъ на себя другая сторона. По актамъ, указаннымъ въ п. 3 настоящей статьи, изъ стоимости имущества исключается вся сумма лежащихъ на немъ долговъ и недоимокъ.

25. Законною оцѣнкою имущества, составляющаго предметъ акта или документа, признаются:

- 1) Для земель—цѣны, показанныя въ табели, приложенной къ ст. 177 устава о пошлинахъ (изд. 1893 г.).
- 2) Для прочихъ, кромѣ земель, недвижимыхъ имуществъ въ городахъ и уѣздахъ—оцѣнка, произведенная для взиманія земскихъ сборовъ, а въ губерніяхъ Лифляндской и Эстляндской—оцѣнка для взиманія дополнительныхъ земскихъ сборовъ, или оцѣнка для взиманія городскихъ сборовъ (въ городахъ, посадахъ и мѣстечкахъ, гдѣ введено городское положеніе) или цѣна, показанная въ актѣ о послѣднемъ приобрѣтеніи имущества, или оцѣнка страхования, или оцѣнка, произведенная для залога въ кредитномъ учрежденіи,—смотря по тому, которая изъ означенныхъ оцѣнокъ выше.
- 3) Для процентныхъ бумагъ—цѣны, показанныя въ табели, устанавливаемой Министерствомъ Финансовъ, для исчисленія пошлины съ имуществъ, переходящихъ безжелезными способами (ст. 180 уст. пошлинъ, изд. 1893 г.).

26. При опредѣленіи размѣра гербоваго сбора съ актовъ, имѣющихъ предметомъ земли въ уѣздахъ, полудесятина за цѣлую, а количество менѣ полудесятины не принимается въ расчетъ. Въ актахъ, касающихся земель, состоящихъ въ разныхъ уѣздахъ, количество десятинъ и цѣны земель показываются по каждому уѣзду отдѣльно.

27. Суммою акта о переуступкѣ или продажѣ иезуитскаго имѣнія признается сумма, условленная за передачу имѣній съ суммою, съ которой платится въ казну шестипроцентныя деньги,—если объ эти суммы въ совокупности не менѣ законной оцѣнки, установленной въ ст. 25; въ противномъ случаѣ—сумма, соответствующая оцѣнкѣ.

ТОРГОВЫЙ ДОМЪ

**М. Я. РУБАНОВИЧЪ и С-нъ.**

См. объявленіе впереди текста, стр. 3.

28. Суммою акта о продажѣ съ публичнаго торга недвижимаго имущества признается сумма, съ которой подлежатъ внесению крѣпостныя пошлины съ сего имущества на основаніи ст. 219 устава о пошлинахъ (по прод. 1895 г.).

29. Суммою акта или документа о запродажѣ имущества признается цѣна, за которую имущество продается.

30. Суммою акта или документа по договору товарищества какъ полнаго, такъ и на вѣрѣ, а также товарищества артельного, признается сумма компанейскаго или складочнаго капитала товарищества въ наличныхъ деньгахъ или въ имуществѣ, если послѣднее вносится въ предіриятія товарищества вмѣсто денегъ. Въ отдѣльныхъ договорахъ, которые заключаются представителями товарищества со вкладчиками по товариществу на вѣрѣ и въ коихъ опредѣляется лишь сумма вносимаго вклада, суммою акта признается сумма вклада. Вносимое въ складочный капиталъ товарищества, вмѣсто денегъ, имущество оцѣняется, для оплаты договора товарищества гербовымъ сборомъ, по правиламъ ст. 24 и 25.

31. Если въ договорѣ товарищества (ст. 90) компанейскій или складочный капиталъ новое не опредѣленъ или если въ такомъ договорѣ, вмѣсто указанія суммы капитала, постановлено, что участники товарищества какъ первоначальные, такъ и тѣ, которые впоследствии вступаютъ въ него, обязаны, по требованію завѣдующихъ дѣлами товарищества, или по постановленію наинциповъ, доставлять средства на веденіе предіриятія или на увеличеніе складочнаго его капитала,—то, при заключеніи договора товарищества, размѣръ гербоваго сбора исчисляется съ суммы въ пять тысячъ рублей. По мѣрѣ поступленія взносов на веденіе складочнаго его капитала, безъ составленія о семъ особыхъ договоровъ, гербовый сборъ уплачивается по суммѣ дѣйствительно поступившихъ каждый разъ взносов, за исключеніемъ тѣхъ суммъ, которыя вносятся вмѣсто ранѣе возвращенныхъ взносов и съ зачетомъ первоначально уплаченнаго гербоваго сбора. Причитающійся по означеннымъ взносамъ гербовый сборъ оплачивается не позже мѣсяца со дня производства каждаго взноса.

32. Суммою актовъ и документовъ по займамъ и всякимъ долговымъ обязательствамъ (векселямъ, заемнымъ письмамъ, залладнымъ обязательствамъ по судамъ подъ залогъ, долговымъ распискамъ, подписаннымъ долговымъ счетамъ и т. п.) признается сумма, на которую выданъ актъ или документъ,—за исключеніемъ векселей, писанныхъ въ предѣлахъ Имперіи и подлежащихъ оплатѣ также въ ея предѣлахъ, но присылаемыхъ въ Имперію въ качествѣ долговаго документа или платежнаго до расчета средства (ч. 1 ст. 48). Сумма этихъ послѣднихъ векселей для оплаты гербовымъ сборомъ исчисляется въ половину менѣе показанной въ векселяхъ.

33. Суммою актовъ и документовъ объ отсрочкахъ или несрочкахъ по долгамъ, обеспеченнымъ заложенными въ кредитныхъ установленіяхъ недвижимыми имѣніями съ полученіемъ дополнительной ссуды,—признается сумма этой послѣдней.

34. Если по акту или документу платежи известной суммы должны производиться періодически (ежегодно, ежемѣсячно и т. п.) въ продолженіе опредѣленнаго времени, то размѣръ гербоваго сбора опредѣляется по сложности выговоренныхъ въ актѣ или документѣ суммъ за все время дѣйствія договора. Если актъ или документъ, по которому производится періодическіе платежи, безсрочный или продолжительность его дѣйствія поставлена въ зависимость отъ случайнаго событія, то размѣръ гербоваго сбора опредѣляется по двѣнадцатилѣтней сложности выговоренныхъ суммъ. По безсрочному договору о личномъ наймѣ размѣръ гербоваго сбора опредѣляется по годовой наемной платѣ.

35. Суммою акта или документа объ отдачѣ имущества въ безмядное владѣніе или пользованіе признается въ актѣ или документѣ сумма дохода, который можетъ быть полученъ съ имущества, съ соблюденіемъ правилъ, изложенныхъ въ ст. 34,—если притомъ означенный доходъ не ниже шести процентовъ законной оцѣнки имущества (ст. 25), а по гарантірованымъ процентнымъ бумагамъ—не ниже того количества процентовъ, на которое выдана гарантія. Въ противномъ случаѣ, причитающійся гербовый сборъ исчисляется на основаніи этихъ послѣднихъ нормъ.

36. Признаются суммою актовъ и документовъ: 1) по договорамъ о подрядахъ и поставкахъ сумма всѣхъ условныхъ платежей и 2) по найму судовъ (чартерпартій)—сумме фрахта или плата за провозъ груза.

37. При оплатѣ гербовымъ сборомъ процентныхъ бумагъ по случаю ихъ выпуска ст. 34, суммою ихъ признается нарицательная цѣна бумаги или объявляемая при выпускѣ, смотря по тому, какая изъ нихъ выше.

38. Договоры и обязательства, по которымъ, при ихъ заключеніи, невозможно опредѣлить впередъ слѣдующей по онымъ суммы, какъ, напр., при поставкѣ матеріаловъ по договорной цѣнѣ въ такомъ количествѣ, какое впоследствии потребуется, при производствѣ работы съ вознагражденіемъ подневнымъ или съ единицы выработанныхъ издѣлій, при сдачѣ въ аренду золотого промысла или иного имѣнія за плату съ пуда намытаго золота, съ количества добытыхъ продуктовъ и т. п.—оплачиваются гербовымъ сборомъ слѣдующимъ порядкомъ.

1) При самомъ заключеніи договоръ съ неопредѣленною вовсе въ немъ суммою оплачивается простымъ гербовымъ сборомъ въ размѣръ одного рубля (и. 11 ст. 13).

2) Если по договору можетъ быть опредѣлена какая-либо часть договорной суммы или сумма задаточныхъ денегъ, выдаваемыхъ въ счетъ договорной суммы, то при самомъ заключеніи договора уплачивается пропорціональный гербовый сборъ по большей изъ двухъ означенныхъ суммъ.

3) Не позже мѣсяца по истеченіи каждаго года со дня заключенія договора, а по договорамъ, для расчетовъ по которымъ назначены или остаются мѣсяце продолжительные сроки, не позже мѣсяца по истеченіи этихъ послѣднихъ сроковъ, производится дополнительная уплата гербоватаго сбора пропорціонально выисившимся къ указаннымъ срокамъ суммамъ платежей, съ зачетомъ ранѣе уплаченнаго гербоватаго сбора.

4) При производствѣ каждой дополнительной уплаты гербоватаго сбора, на актѣ договора должно быть, за подписью уплачивающей сборъ стороны отмѣчено, въ какой суммѣ договоръ приведенъ въ исполненіе по день послѣдней дополнительной оплатѣ его гербовыхъ сборовъ.

39. Порядкомъ, указаннымъ въ ип. 3 и 4 предыдущей (38) статьи, производится дополнительная уплата гербовымъ сборомъ договоровъ, въ которыхъ сверхъ точно опредѣленной слѣдующей по онымъ суммы, влючены условія объ обязанности производить, въ случаѣ надобности, сверхсѣтныя работы, дополнительныя поставки и т. п. по назначеннымъ въ договорахъ цѣнамъ, если эти дополнительныя условія будутъ въ дѣйствительности приводимы въ исполненіе.

40. Суммою актовъ или документовъ о передачѣ контрактныхъ обязанностей признается сумма или стоимость передаваемыхъ контрактныхъ обязательствъ или неосуществленныхъ еще правъ.

41. Суммою условій о продленіи дѣйствія подлежащихъ оплатѣ пропорціональнымъ сборомъ актовъ и документовъ по имущественнымъ и другимъ сдѣлкамъ на новый срокъ, съ производствомъ новыхъ (хотя бы и въ прежнемъ размѣрѣ платежей, сверхъ установленныхъ при заключеніи договора, признается сумма, исчисленная соответственно новому сроку сдѣлки. На тѣхъ же основаніяхъ оплачиваются гербовымъ сборомъ и подписи по означенному предмету, дѣлаемые на самыхъ актахъ.

42. Изъ губерніяхъ Царства Польскаго законною оцѣнкою имущества, составляющаго предметъ акта или документа, признаются

1) Для всякаго рода земель (кроме означенныхъ въ и. 2 сей (42) статьи)—цѣна, показанная въ актѣ о послѣднемъ приобрѣтеніи или оцѣнка ипотечная, залоговая или опредѣляемая множеніемъ на сто двѣнадцать суммы причитающагося съ имущества дворскаго полевнаго налога,—смотря по тому, которая изъ означенныхъ оцѣнокъ выше.

2) Для усвѣдбныхъ земель въ селеніяхъ и для земельныхъ участковъ въ городахъ—оцѣнки, указанныя въ и. 1 сей (42) статьи, а также цѣна морта въ двадцать рублей, если она выше остальныхъ оцѣнокъ.

3) Для прочихъ недвижимыхъ имуществъ, въ томъ числѣ для фабрикъ и заводовъ—цѣна, показанная въ актѣ о послѣднемъ приобрѣтеніи или оцѣнка ипотечная, залоговая или полная страховая прибавленіемъ къ послѣдней, на стоимость мѣста фундамента и проч., одной третьей части оцѣночной суммы.—смотря по тому, которая изъ означенныхъ оцѣнокъ выше.

4) Для товаровъ и надѣлій—цѣны, показанныя въ прейсъ-курантѣ варшавской биржи, а въ случаѣ неполноты послѣдняго—оцѣнка, произведенная по показаніямъ биржевыхъ старшинъ.

5) Для платежей безсрочныхъ или вѣчныхъ, вносимыхъ по одно или въ меньшіе сроки,—годовая сумма оныхъ, помноженная на двадцать.

6) Для платежей за время, продолжительность котораго зависитъ отъ случайнаго событія,—годовая сумма оныхъ, помноженная на десять.

7) Для доходовъ и процентовъ, размѣры которыхъ не обозначены—оцѣнка, производимая на основаніи узаконенныхъ процентовъ, причемъ недоборъ въ процентахъ и годовыхъ платежахъ за неопредѣленное время исчисляется за пять лѣтъ.

8) Для прочихъ, непоименованныхъ въ сей (42) статьѣ имуществъ—оцѣнка, производимая по правиламъ сего устава.

43. Если по акту или документу, совершенному внѣ предѣловъ Имперіи, произведено уже частичное исполненіе, до поступленія оного въ Имперію, и объ этомъ на актѣ или документѣ сдѣлана соответственная надпись, то гербовый сборъ съ такого акта или документа нечисляется по остающейся къ исполненію суммѣ.

44. При обозначеніи суммы акта или документа на финляндскую или иностранную монету, размѣръ гербоватаго сбора рассчитывается на основаніи цѣнности этой монеты, опредѣленной въ приложенной при семъ табели.

Табель пѣиности финляндскихъ и иностранныхъ монетъ для опредѣленія гербового сбора съ актовъ и документовъ, писанныхъ на эти монеты.

Равными одному рублю признаются:

262,54 пейни финляндскихъ.

266,54 сантимовъ французскихъ.

25,47 пенсовъ английскихъ.

253,52 геллеровъ австрійскихъ.

216 имперскихъ пфениговъ германскихъ.

128 центовъ голландскихъ.

192 оръ датскихъ, шведскихъ и норвежскихъ.

51,5 центовъ Соединенныхъ Штатовъ Сѣверной Америки.

11,41 піастровъ турецкихъ.

45. Если гербовый сборъ, причитающійся съ первыхъ или главныхъ выписей, съ подлежащихъ актовому сбору актовъ и документовъ или съ подлежащихъ вексельному сбору протестуемыхъ долговыхъ обязательствъ — менѣе рубля (п. 21 ст. 13), то и слѣдующія выписи и копии съ подлинныхъ актовъ и документовъ, а также акты протеста сихъ обязательствъ оплачиваются гербовымъ сборомъ въ томъ размѣрѣ, какъ первыя или главныя выписи, подлинныя акты и документы и протестуемыя долговныя обязательства.

46. Когда и подлежащія пропорціональному гербовому сбору акты (кроме векселей, ст. 49) совершаются въ двухъ или болѣе экземплярахъ, оплата этимъ сборомъ подлежатъ тѣ экземпляры актовъ, которые, по соглашенію сторонъ, считаются подлинниками. За отсутствіемъ въ актѣ указанія по сему предмету, подлинникомъ считается и подлежитъ оплатѣ пропорциональнымъ сборомъ экземпляръ акта, находящійся у получателя по оному денегъ или у того изъ получателей, который имѣетъ право на наибольшую сумму, за исключеніемъ случаевъ, указанныхъ въ ст. 58.

#### *Отд. 2-е. О вексельномъ гербовомъ сборѣ.*

47. Вексельный гербовый сборъ взимается съ поименованныхъ въ ст. 48 актовъ и документовъ въ размѣрѣ пятнадцати копеекъ съ каждаго ста рублей суммы отнакъ актовъ и документовъ, считая неполныя сотни рублей за полныя.

48. Установленному въ предыдущей (47) статьѣ сбору подлежатъ слѣдующіе акты и документы на сумму болѣе пятидесяти рублей:

1) Вексели разныхъ наименованій (вексели простые, переводные, транзитные, соло-вексели, тратты и т. п.), не исключая тѣхъ, которые писаны или предѣловъ Имперіи на финляндскую или иностранную валюту и платежъ по которымъ назначенъ также или ея предѣловъ, но которые присланы въ Имперію въ качествѣ долгового документа или платежнаго документа средства.

2) Заемныя письма, долговныя расписки, подписанныя должниками счета и иного наименованія личныя долговныя обязательства, какъ обезпеченныя залогомъ движимаго имущества (въ томъ числѣ процентными бумагами), такъ и необезпеченныя, кроме обязательствъ, упомянутыхъ въ п. 25 ст. 13, а также акты о закладѣ движимаго имущества, когда послѣднимъ обезпечивается не заемъ, а какое-либо другое обязательство (напр. — уплата денегъ по исполненіи му листу и т. п.).

3) Надписи объ отсрочкахъ или о возобновленіи ссуды свыше девятимѣсячнаго срока пользования ею дѣлвемия на долговыхъ обязательствахъ по ссудамъ, выданнымъ изъ государственныхъ или частныхъ кредитныхъ установленій или банкирскихъ конторъ подъ закладъ процентныхъ бумагъ или товаровъ.

4) Выдаваемые акцизными управленіями залоговыя въ обезпеченіе разсрочиваемаго или отсрочиваемаго акциза квитанціи и свидѣтельства и удостовѣренія на полученіе изъ казначейства въ кредитъ бандеролей.

5) Ассигновки на С.-Петербургскій монетный дворъ и выписки изъ расчетныхъ вѣдомостей, выдаваемыхъ золотопромышленникамъ на причитающееся имъ золото (стт. 791 и 792 Уст. горн., изд. 1893 г.).

6) Обязательства, выдаваемые обществамъ взаимнаго кредита въ членами, — съ суммой ответственности каждаго члена за долги общества или суммы отырымаемаго каждому члену кредита.

49. При выдачѣ въ предѣлахъ Имперіи и присылкѣ въ Имперію изъ-за ея предѣловъ вексели въ нѣсколькихъ образцахъ каждый изъ нихъ подлежитъ оплатѣ гербовымъ сборомъ, соответственно суммѣ векселя. Образецъ векселя, отправляемый единственно для акцинтации, не оплачивается гербовымъ сборомъ въ томъ случаѣ, когда оборотная сторона его перечеркнута такъ, что на ней не остается мѣста для надписей, а на лицевой сторонѣ векселя сдѣлана надпись о томъ, что онъ выданъ единственно для акцентации.

*Отд. 3-е. Объ актовомъ гербовомъ сборѣ.*

50. Актовый гербовый сборъ устанавливается двухъ окладовъ:

1) Высшаго оклада: а) съ актовъ и документовъ имущественнаго свойства, поименованныхъ въ ст. 51—по сорока копеекъ съ каждаго ста рублей суммы акта до десяти тысячъ рублей и по четыре рубля съ каждой тысячи рублей, превышающей десять тысячъ рублей, считая неполными сотни и тысячи рублей, за полныя, и б) — съ процентныхъ бумагъ, поименованныхъ въ ст. 54,—по четыре десятыхъ процента съ суммы этихъ бумагъ (ст. 37).

2) Низшаго оклада—съ актовъ и документовъ, поименованныхъ въ ст. 57—по сорока копеекъ съ каждой тысячи рублей суммы акта, считая неполными тысячи рублей за полныя.

*I. Объ актовомъ гербовомъ сборѣ высшаго оклада съ актовъ и документовъ, кроме процентныхъ бумагъ.*

51. Актовому гербовому сбору въ размѣрѣ, опредѣленномъ въ лит. а и 1 ст. 50, подлежатъ слѣдующіе акты и документы на сумму болѣе пятидесяти рублей.

1) Акты и документы кромѣ поименованныхъ въ главахъ второй и четвертой, а также въ ст. 48, 54 и 57 сего устава и: сдѣлкахъ, соглашенияхъ, договорамъ или условіямъ о правѣ собственности, владѣнія, пользованія или распоряженія недвижимымъ и движимымъ имуществомъ, о разныхъ ограниченіяхъ этихъ правъ и о залогѣ недвижимаго имущества; о куплѣ, продажѣ, выдѣлѣ, наймѣ, или есудѣ имущества, о товариществѣ, о личномъ наймѣ, о подрядахъ и поставкахъ, о неустойкѣ, о мировыхъ сдѣлкахъ, и вообще по всякаго рода имущественнымъ сдѣлкамъ,—въ какой бы формѣ эти акты и документы ни были изложены и какимъ бы порядкомъ ни были совершены.

2) Всякаго наименованія расписки, подписки, залоговыя обязательства и т. п. акты и документы, которыми удостоверяется и полученіе ссуды изъ частныя, городскія, земскія или общественыя кредитныя установленія подъ залогъ недвижимаго имущества, а также документы объ отсрочкахъ или пересрочкахъ по долгамъ, обеспеченнымъ заложенными въ сихъ учрежденіяхъ недвижимыми имуществами, если при этихъ пересрочкахъ или отсрочкахъ выдаются дополнительныя ссуды (и. 13 ст. 13).

3) Акты и документы по договорамъ о передачѣ заключенныхъ контрактныхъ обязанностей другимъ лицамъ,—когда передача контракта въ полномъ его объемѣ или въ части совершается особымъ актомъ (и. 5 ст. 57).

4) Условія о продленіи дѣйствія подлежащихъ оплатѣ актовомъ гербовымъ сборомъ высшаго оклада актовъ и документовъ на новый срокъ, съ производствомъ новыхъ (хотя бы и въ прежнемъ размѣрѣ) платежей сверхъ установленныхъ при заключеніи договора, а также надписи о томъ на самыхъ актахъ и документахъ.

52. Условія о неустойкахъ, какъ излагаемыя въ формѣ отдѣльнаго договора, такъ и включаемыя въ другой договоръ подлежатъ актовому гербовому сбору въ томъ случаѣ, когда сіи условія приводятся въ исполненіе.

53. Гербовый сборъ съ неустоекъ, приводимыхъ въ исполненіе (ст. 52), нечислится пропорціонально дѣйствительно уплачиваемой суммѣ неустойки, за вычетомъ въ соответствующихъ случаяхъ того гербоваго сбора, который внесенъ при заключеніи самостоятельнаго условія о неустойкѣ (и. 18 ст. 13 и лит. д. и. 7 ст. 18).

*II. Объ актовомъ гербовомъ сборѣ высшаго оклада съ процентныхъ бумагъ.*

54. Актовому гербовому сбору въ размѣрѣ, опредѣленномъ въ лит. б. и. 1 ст. 50, подлежатъ акціи, пав., облигаціи, закладныя листы и другія наименованія процентныя бумаги, выпускаемыя въ Имперіи земствами, городскими и другими общественными и сословными установленіями и всякаго рода торговыми, промышленными и кредитными обществами и товариществами, а также обращающіяся въ Имперіи фонды акціи, пав., облигаціи и закладныя листы всякаго рода, выпущенныя изъ ея предѣловъ.

55. Когда при подпискѣ на акціи, пав., облигаціи и другою наименованія процентныя бумаги выдаются временныя свидѣтельства на полученіе означенныхъ бумагъ по окончательной оплатѣ ихъ срочными взносами, гербовый сборъ взимается съ этихъ свидѣтельствъ по

суммѣ процентныхъ бумагъ, выдача новыхъ обозначивается тѣми свидѣтельствами (ст. 37). За снѣжъ, при обмѣнѣ уже оплаченныхъ гербовымъ сборомъ свидѣтельствъ на самыя процентныя бумаги, послѣдніе не подлежатъ гербовому сбору.

56. При замѣнѣ оплаченныхъ гербовымъ сборомъ процентныхъ бумагъ на предъявленные именные бумаги и обратно (п. 1 ст. 18), а также при обмѣнѣ бумагъ ветхихъ или поврежденныхъ на новыя и при обмѣнѣ бумагъ по поводу выдачи новыхъ купонныхъ листовъ (п. 16 ст. 13), гербовый сборъ съ этихъ бумагъ не взимается.

### III. Объ актовомъ гербовомъ сборѣ жилищнаго оклада.

57. Актовому гербовому сбору въ размѣрѣ, определенномъ въ п. 2 ст. 50, подлежатъ слѣдующіе акты и документы на сумму болѣе пятидесяти рублей:

1) Запродажная записка, задаточныя расписки и вообще акты и документы по продажѣ движимаго или недвижимаго имущества.

2) Торговыя маклерскія записки, за исключеніемъ краткихъ (п. 2 ст. 16).

3) Акты и документы по торговымъ сдѣлкамъ о куплѣ-продажѣ товаровъ, въ какой бы формѣ эти акты и документы изложены ни были (въ формѣ торговыхъ писемъ, торговыхъ счетовъ, телеграммъ, записокъ посредниковъ, памятныхъ записокъ и т. п.).

4) Акты и документы по договорамъ о наймѣ судовъ подъ грузъ (чартернѣ), въ какой бы формѣ эти договоры заключены ни были.

5) Надписи о передачѣ контрактныхъ обязанностей, дѣлаемыхъ на самыхъ контрактахъ (п. 3 ст. 51).

6) Залоговыя подписки заемщиковъ Государственнаго Дворянскаго Земельнаго Банка, а также залоговыя подписки по ссудамъ на сельско-хозяйственныя улучшенія, выдаваемымъ изъ состоящаго въ распоряженіи Министерства Земледѣлія и Государственныхъ Имуществъ особаго капитала.

7) Крѣпостные акты на земли, покупаемыя или продаваемыя Государственнымъ Дворянскимъ Земельнымъ и Крестьянскимъ Помежнымъ Банками.

58. Изъ актовъ и документовъ, названныхъ въ пп. 2—7 предыдущей (57) статьи, если эти акты и документы совершены въ двухъ и болѣе экземплярахъ, актовому гербовому сбору подлежатъ лишь тѣ ихъ экземпляры, которые выдаются покупателю товара или нанятому судна, а вторые и слѣдующіе экземпляры оныхъ оплачиваются гербовымъ сборомъ по п. 21 ст. 13 и ст. 15. Изъ торговыхъ писемъ и телеграммъ оплатѣ гербовымъ сборомъ подлежатъ лишь то письмо или та телеграмма, послѣ которыхъ должно начаться исполненіе условленной въ торговой перепискѣ сдѣлки; прочія письма и телеграммы, если ими не увеличивается сумма оплаченной гербовымъ сборомъ торговой сдѣлки, никакому сбору не подлежатъ.

59. Въ тѣхъ случаяхъ, когда торговый счетъ выдается по исполненіи сдѣлки, оформленной торговымъ письмомъ, маклерскою запискою или инымъ документомъ, оплаченнымъ гербовымъ сборомъ по п. 1 ст. 10.

60. Если сумма торговой сдѣлки не можетъ быть, хотя бы приблизительно, определена, то такая сдѣлка, при самомъ заключеніи ея, оплачивается гербовымъ сборомъ въ размѣрѣ одного рубля (п. 11 ст. 13). Дополнительная оплата такой сдѣлки гербовымъ сборомъ, по опредѣлившейся при ея исполненіи суммѣ, производится не позже одной недѣли послѣ полученія покупателемъ послѣдней партіи товара или документа, удостоверяющаго исполненіе сдѣлки продавцемъ (торговаго счета, памятной записки, исключительнаго торговаго письма и т. п.). При дополнительной уплатѣ гербоваго сбора, изъ подлежащей взносу суммы оного исключается сборъ, уплаченный при заключеніи сдѣлки.

61. Порядкомъ, указаннымъ въ предыдущей статьѣ, производится дополнительная оплата гербовымъ сборомъ сдѣлокъ, исполненныхъ на сумму выше той, на которую онѣ были заключены.

ТОРГОВЫЙ ДОМЪ

**М. Я. РУБАНОВИЧЪ и С-нъ**

См. объявленіе впереди текста, стр. 3.

## Глава IV. Объизъятіяхъ отъ гербоваго сбора.

### I. По дѣламъ общаго значенія.

62. Освобождаются отъ гербоваго сбора:

- 1) Жалобы и прошенія, на Высочайшее Имя приносимыя, и разрѣшительныя по онымъ бумаги.
- 2) Жалобы, подаваемые начальствующимъ лицамъ во время обзорнаго года губерній, областей и уѣздовъ.
- 3) Заявленія о злоупотребленіяхъ во вредъ казеннаго или общаго интереса.
- 4) Письменные свѣдѣнія, которыя частныя лица и учрежденія обязаны, на основаніи общихъ законовъ или особыхъ уставовъ, вести съ правительственными установленіями и должностными лицами; требуемые означенными установленіями и лицами отъ частныхъ лицъ и учрежденій, для копій правительственныхъ свѣдѣній, подлинки и отчеты, а также бумаги, при которыхъ такия свѣдѣнія, подлинки и отчеты представляются частными лицами и учрежденіями, копій съ разрѣшеній, опредѣленій и другихъ документовъ, сопровождаемыхъ правительственными установленіями и должностными лицами къ частнымъ лицамъ и учрежденіямъ обязательно, независимо отъ желанія сихъ лицъ и учрежденій; объявленія и платежныя свидѣтельства, при которыхъ частными лицами и учрежденіями вносятся платежи въ казенныя кассы, а также расписки и квитанціи въ принятіи отъ частныхъ лицъ и учрежденій денегъ, залоговъ, прошеній, документовъ и т. п., выдаваемые правительственными установленіями и должностными лицами обязательно, независимо отъ желанія частныхъ лицъ и учрежденій.
- 5) Прошенія и другія бумаги, означенныя въ пп. 1 и 2 ст. 14, а также разрѣшительныя бумаги по дѣламъ о воинской повинности.

### II. По дѣламъ судебнымъ, нотаріальнымъ и опекунскимъ.

63. Освобождаются отъ гербоваго сбора:

- 1) Казенныя (въ томъ числѣ казачьи) управленія, земскія учрежденія и городскія общественныя управленія—по всѣмъ дѣламъ, производящимся въ судебныхъ установленіяхъ (стт. 879 и 1282 уст. гражд. судопр., изд. 1892 г.).
- 2) Прошенія и другія бумаги, означенныя въ пп. 1 и 2 ст. 14, а также разрѣшительныя бумаги по дѣламъ, производящимся:
  - а) въ судебныхъ и въ административныхъ установленіяхъ о преступленіяхъ и проступкахъ, по отбыванію наказаній, ссылкѣ и лишенію свободы.

**Примѣчаніе.** Изъятіе это не распространяется на бумаги по дѣламъ о такихъ нарушеніяхъ уставовъ казеннаго управленія, за которыя полагаются одинъ лишь денежныя взысканія безъ замѣны ихъ арестомъ, тюремнымъ заключеніемъ или общественными работами, а также на бумаги ссылныхъ и лицъ, отбывающихъ наказанія, или содержащихся подъ стражею, или состоящихъ подъ судомъ или слѣдствіемъ, по дѣламъ имущественнымъ или личнымъ, не имѣющимъ отношенія къ преступленіямъ или проступкамъ, въ которыхъ означенныя лица обвинены или обвиняются. Всѣ эти бумаги оплачиваются гербовымъ сборомъ на общемъ основаніи (пп. 1 и 2 ст. 1-й).

б) Въ мировыхъ судебныхъ установленіяхъ; гражданскихъ судахъ; верхнихъ крестьянскихъ судахъ въ Прибайкальскихъ губерніяхъ; у городскихъ судей; уѣздныхъ членовъ окружнаго суда; въ окружныхъ судахъ, когда послѣдніе исполняютъ обязанности съѣздовъ мировыхъ судей; по судебнымъ дѣламъ, производящимся у земскихъ участковыхъ начальниковъ, крестьянскихъ начальниковъ, въ уѣздныхъ съѣздахъ, губернскихъ присутствіяхъ, уѣздныхъ съѣздахъ крестьянскихъ начальниковъ и общихъ присутствій губернскихъ управленій въ губерніяхъ: Тобольской, Томской, Енисейской и Иркутской; у судебныхъ приставовъ или членовъ полиціи при исполненіи ими рѣшеній вышеозначенныхъ установленій.

в) Въ призовыхъ судахъ и высшемъ призовомъ судѣ—по вопросамъ о морскихъ призахъ.

г) Въ опекунскихъ установленіяхъ.

3) Доверенности на веденіе судебныхъ дѣлъ въ установленіяхъ и у должностныхъ лицъ, означенныхъ въ лит. б п. 2 сей (63) статьи.



4) Бумаги, подаваемые лицомъ, объявленнымъ несостоятельнымъ должникомъ, а также присланнымъ попечителемъ, по дѣлу о несостоятельности, впродъ до окончанія сего дѣла; разрѣшительныя бумаги по ходатайствамъ объявленнаго несостоятельнымъ должникомъ и по представленіямъ присяжнаго попечителя, а также донесенія, представленія и сообщенія конкурснаго управленія и разрѣшительныя по нимъ бумаги.

5) Прошенія, заявленія и другія бумаги, подаваемые кредиторами присяжному попечителю и въ конкурсное управленіе, и разрѣшительныя по такимъ прошеніямъ бумаги. Извѣстіе сіе не распространяется на иски, предъявляемые присяжными попечителями и конкурсными управленіями или къ нимъ предъявляемые.

6) Бумаги лицъ, за которыми судомъ признано право бѣдности—по тѣмъ дѣламъ, по которымъ это право за ними признано.

7) Удостовереніе или свидѣтельство отъ служебнаго начальства, полиціи, общественнаго управленія, либо иного должностнаго лица или правительственнаго установленія о недостаточности средствъ на веденіе дѣла, представляемыя въ судъ лицами, желающими воспользоваться правомъ бѣдности, а также прошенія о выдачѣ этихъ удостовѣреній и свидѣтельствъ.

8) Копія съ бумагъ, актовъ и документовъ, прилагаемыя къ протоколамъ о нарушеніяхъ правилъ о гербовомъ сборѣ (ст. 151).

9) Заявленія о пропускахъ или неправильностяхъ въ алфавитныхъ указателяхъ мѣстныхъ запретительныхъ книгъ.

10) Медицинскія свидѣтельства о болѣзни, выдаваемые лицамъ, призываемымъ для исполненія къ суду обязанностей присяжныхъ заседателей, свидущихъ людей и свидѣтелей.

### III. По дѣламъ народнаго образованія.

64. Освобождаются отъ гербовнаго сбора прошенія и другія бумаги, означенныя въ ч. п. 1 и 2 ст. 14, а также разрѣшительныя бумаги:

1) Въ Императорской Публичной Библиотекѣ, правительственныхъ ученыхъ учрежденіяхъ и учебныхъ заведеніяхъ всѣхъ вѣдомствъ—по дѣламъ, не относящимся до хозяйства этихъ учрежденій и заведеній и до личнаго состава служащихъ въ нихъ.

2) Въ центральныхъ учрежденіяхъ Министерствъ и Главныхъ Управленій, канцеляріяхъ генералъ-губернаторовъ и попечителей учебныхъ округовъ—по дѣламъ, касающимся личности учащихся въ учебныхъ заведеніяхъ.

3) Во всѣхъ вѣдомствахъ по дѣламъ объ опредѣленіи на учительскія должности въ начальныхъ училищахъ и увольненіи отъ этихъ должностей.

4) По всѣмъ дѣламъ, производящимся въ учебныхъ заведеніяхъ садоводства и ринодѣлія.

5) По дѣламъ о перемѣнѣ земельныхъ участковъ для сельскихъ начальныхъ училищъ вѣдомствъ Народнаго Просвѣщенія и Православнаго Исповѣданія, а также самыя акты о такомъ перемѣнѣ.

65. Освобождаются отъ гербовнаго сбора:

1) Вся переписка по ходатайствамъ объ учрежденіи учебныхъ заведеній, а также сельскихъ ремесленныхъ учебныхъ мастерскихъ.

2) Выдаваемые учеными обществами и учрежденіями и учебными заведеніями квитанціи, расписки и счета на всякую сумму.

3) Письменныя предложенія частныхъ лицъ и учрежденій правительственнымъ ученымъ учрежденіямъ по вопросамъ, касающимся округа дѣятельности этихъ послѣднихъ учрежденій.

4) Дипломы на ученые степени и званія, а также свидѣтельства объ окончаніи курса наукъ учебныхъ заведеній или о выдержаніи соответственнаго испытанія, выдаваемые учебными заведеніями и особыми испытательными комиссіями.

5) Медицинскія свидѣтельства, представляемыя студентами, воспитанниками и учащимися начальству учебныхъ заведеній въ удостовѣреніе того, что они по болѣзни не могутъ явиться на лекціи или въ классы, на экзамены или изъ отпуски.

6) Свидѣтельства, выдаваемые ежегодно медресамъ на право обученія еврейскихъ дѣтей закону ихъ вѣры, а также прошенія медресамъ о выдачѣ имъ этихъ свидѣтельствъ.

7) Объявленія и свидѣтельства, при которыхъ препровождается въ цензурные комитеты узаконенное число экземпляровъ изданія, и удостовѣренія цензурныхъ комитетовъ въ пріемъ означенныхъ экземпляровъ.

#### IV. По дѣламъ о сельскихъ обывателяхъ и устройствѣ ихъ быта,

66. Освобождаются отъ гербоваго сбора прошенія и другія бумаги, означенныя въ пп. 1 и 2 ст. 14, а также разрѣшительныя бумаги, по дѣламъ:

1) Производимыя: а) въ волостныхъ, гвинныхъ, сельскихъ, станичныхъ и хуторскихъ установленіяхъ; б) въ мѣстныхъ инородческихъ установленіяхъ; в) въ городскихъ словесныхъ судахъ Кавказскаго края.

2) Объ устройствѣ быта сельскихъ обществъ, селеній и отдѣльныхъ сельскихъ обывателей, а также и объ ихъ общественномъ управленіи при производствѣ этихъ дѣлъ во всѣхъ безъ исключенія правительственныхъ установленіяхъ и у должностныхъ лицъ.

3) О возмездномъ устройствѣ сельскихъ вѣчныхъ чиншевиковъ, вольныхъ людей втораго разряда и старообрядцевъ, въ западныхъ губерніяхъ, а также самыя акты, по этому предмету заключаемыя между означенными лицами и вѣчинниками.

4) О переселеніяхъ на казенныя и кабинетскія земли, о перечисленіи переселившихся къ мѣстамъ новаго водворенія и о предоставленіи имъ льготъ и пособій, а также метрическія свидѣтельства, выдаваемыя переселенцамъ для представленія по этимъ дѣламъ.

5) О переселеніяхъ на Мурманскій берегъ и о выдачѣ ссудъ и пособій, какъ переселенцамъ на Мурманскомъ берегу, такъ и поморамъ, занимающимся на этомъ берегу рыболовствомъ.

6) О покупкѣ земли при содѣйствіи Крестьянскаго Поземельнаго Банка, о залогѣ ея въ семьъ банкъ, о сдачѣ банкомъ земли въ арендное содержаніе и о переходѣ правъ на земельныя участки, пріобрѣтенныя при содѣйствіи банка сельскимъ обществомъ, селеніемъ или товариществомъ (кромя крѣпостныхъ актовъ на земли, покупаемыя при содѣйствіи означеннаго Банка) при производствѣ этихъ дѣлъ, какъ въ самомъ банкѣ и его отдѣленіяхъ, такъ въ установленіяхъ судебныхъ, нотаріальныхъ и административныхъ, а также самыя акты о залогѣ Крестьянскому Поземельному Банку земель и договоры о сдачѣ банкомъ земель въ арендное содержаніе и о переходѣ права на земельныя участки, пріобрѣтенныя при содѣйствіи банка сельскимъ обществомъ, селеніемъ или товариществомъ.

7) О продажѣ мелкихъ казенныхъ земельныхъ и лѣсныхъ участковъ и оброчныхъ статей (п. 1 отд. Выс. утв. 29 мая 1897 г. мн. Гос. Сов.; собр. узак. ст. 1147) сельскимъ обществамъ и отдѣльнымъ крестьянамъ и о продажѣ лицамъ русскаго происхожденія мелкихъ казенныхъ имѣній въ западныхъ губерніяхъ (отд. V означ. мн. Гос. Сов.), а также данныя на такіе участки, оброчныя статьи и имѣнія.

8) О снятіи крестьянами въ арендное содержаніе казенныхъ оброчныхъ статей, по правиламъ устава оброчнаго.

9) О выдачѣ ссудъ киргизамъ и якутамъ изъ учрежденныхъ для нихъ при мѣстныхъ областныхъ правленіяхъ ссудныхъ кассъ.

67. Освобождаются отъ гербоваго сбора:

1) Выкупные и дарственные договоры между вышедшими изъ крѣпостной зависимости крестьянами и частными землевладѣльцами, а также договоры о вносѣ дополнительнаго выкупнаго платежа.

2) Полюбовныя сказки и мировыя сдѣлки, совершаемыя на основаніи положенія о размежеваніи Закавказскаго края.

3) Владѣнные акты на усадьбы, выдаваемыя горнозаводскимъ людямъ.

4) Договоры о наймѣ крестьянами отдѣльно или цѣлыми обществами земельныхъ участковъ у частныхъ землевладѣльцевъ, а также у вѣдомствъ Удѣльнаго и Государственныхъ Имуществъ,—на сумму не свыше пятидесяти рублей.

5) Всякаго рода договоры, сдѣлки и обязательства (не исключая и упомянутыхъ въ предыдущемъ (4) пунктѣ), вносимыя въ книгу сдѣлокъ волостныхъ и станичныхъ правленій, въ книгу сельскихъ судовъ Закавказскаго края и въ актовую книгу волостныхъ судовъ Прибалтійскихъ губерній (ст. 91 общ. пол. крест., изд. 1876 г.; ст. 41 пол. обществ. упр. каз. войскъ. П. С. З. 1891 г., № 7782; ст. 84, прим. 1, пол. учр. крест. Закавч., изд. 1876 г.; стт. 278 и 281 пол. преобр. крест. учр. Приб. губ., собр. узак. 1889 г., ст. 675)—на сумму не свыше трехсотъ рублей.

6) Выписки изъ означенныхъ въ предыдущемъ (5) пунктѣ книгъ, а также засвидѣтельствованныя копии внесенныхъ въ эти книги договоровъ, сдѣлокъ и обязательствъ—когда сумма послѣднихъ не превышаетъ пятидесяти рублей.

7) Предъявляемые въ обезпеченіе исправнаго взноса платежей по покупкамъ съ торговъ лѣсныхъ матеріаловъ изъ казенныхъ дачъ приговоры переселенческихъ товариществъ, приобретающихъ землю при содѣйствіи Крестьянскаго Поземельнаго Банка, но не успѣвшихъ еще образовать изъ себя сельскихъ обществъ.

8) Договоры о наймѣ на сельскія работы,—кромя тѣхъ изъ означенныхъ договоровъ, которые совершаются нотаріальнымъ порядкомъ или являются нотаріусамъ къ засвидѣтельствуванію.

9) Рабочія книжки и тетради.

#### V. По дѣламъ сельско-хозяйственнымъ.

68. Освобождаются отъ гербоваго сбора:

1) Страховые документы по страхованію сельско-хозяйственныхъ посѣвовъ и скота.

2) Билеты на вырубку лѣса и заготовленіе надѣлій изъ казенныхъ лѣсныхъ дачъ—на сумму не свыше пяти рублей.

3) Билеты на сухопутную перевозку лѣсныхъ надѣлій и матеріаловъ и на равнаго рода побочныя пользованія казенными лѣсами (на сборъ грибовъ, ягодъ, орѣховъ, жолудей, ли та добываніе мха, постановку ульевъ и т. п.),—когда на такія пользованія не заключается особыхъ договоровъ.

4) Ходатайства объ учрежденіи сельско-хозяйственныхъ обществъ, съѣздовъ сельскихъ хозяевъ, сельско-хозяйственныхъ опытныхъ и метеорологическихъ станцій, складовъ орудій и сѣмянъ и племенныхъ разводниковъ и т. п. общепользныхъ сельско-хозяйственныхъ учреждений, а также всякаго рода переписки, касающейся круга дѣятельности этихъ учреждений.

5) Охотничьи свидѣтельства и заявленія о ихъ выдачѣ.

6) Переписки частныхъ лицъ и учреждений по вопросамъ справочнаго характера съ опытными станціями, сельско-хозяйственными фермами, Департаментомъ Земледѣлія и учеными учреждениями Министерства Земледѣлія и Государственныхъ Имуществъ.

7) Прошенія и другія бумаги, означенныя въ п. п. 1 и 2 ст. 14, а также разрѣшительныя бумаги по дѣламъ объ опредѣленіи правъ пользованія оросительными водами въ Закавказьѣ, Туркестанскомъ краѣ и Закаспійской области.

#### VI. По дѣламъ по кредитной части и по обязательному страхованію.

69. Освобождаются отъ гербоваго сбора:

1. Прошенія и другія бумаги, означенныя въ пп. 1 и 2 ст. 14, а также разрѣшительныя бумаги по дѣламъ о выдачѣ ссудъ на сельско-хозяйственныя улучшенія изъ со-столпцаго въ распоряженіи Министра Земледѣлія и Государственныхъ Имуществъ особаго капитала.

2. Прошенія, заявленія и разрѣшительныя бумаги по дѣламъ: а) о выдачѣ и исправленіи расчетовъ, сообщаемыхъ Государственнымъ Дворянскимъ Земельнымъ Банкомъ его заемщикамъ по числящимся за ними долгамъ и срочнымъ платежамъ, а также самыя эти расчеты, б) объ установленіи предварительныхъ условій продажи означеннымъ Банкомъ оставшихся за нимъ имѣній и в) о застрахованіи Банкомъ строеній и другихъ предметовъ, входящихъ въ составъ заложенныхъ имѣній.

3) Прошенія и другія бумаги, означенныя въ пп. 1 и 2 ст. 14, а также разрѣшительныя бумаги по дѣламъ о покупкѣ земельныхъ участковъ нуждающимся землевладельцами всѣхъ сословій на выдаваемыя изъ капитала имени Императора Александра II безпроцентныя ссуды (кромя крѣпостныхъ участковъ на участки, покупаемыя на указанныхъ ссуды).

4) Прошенія и другія бумаги, означенныя въ пп. 1 и 2 ст. 14, а также разрѣшительныя бумаги по операціямъ Государственнаго Банка и государственныхъ сберегательныхъ кассъ (кромя прошеній объ открытіи въ Государственномъ Банкѣ промышлен-ныхъ кредитовъ и кредитовъ по учету).

5) Книжки сберегательныхъ кассъ и учреждений мелкаго кредита и всякія занесенія въ эти книжки (кромя указанныхъ въ п. 2 ст. 21).

6) Все письменныя сношенія учреждений мелкаго кредита съ предварительными удостовѣреніями и должностными лицами, а также расписки по выдаваемымъ этими учреждениями ссудамъ.

7) Прошенія и разрѣшительныя бумаги по ходатайствамъ о признаніи платежными купонами отъ билетовъ государственнаго казначейства и государственныхъ процентныхъ бумагъ, объ обмѣнѣ на новыя государственныхъ кредитныхъ билетовъ прежняго образца, ветхихъ или поврежденныхъ, и о выдачѣ срочныхъ купоновъ отъ процентныхъ бумагъ, хранившихся залогомъ въ казнѣ.

8) Расписки правительственныхъ установлений и должностныхъ лицъ въ полученіи отъ частныхъ лицъ и учреждений фальшивыхъ денежныхъ знаковъ или иныхъ поддѣльныхъ цѣнностей.

9) Чеки.

10) Кустарно-промышленный банкъ Пермскаго губернскаго земства—по всякаго рода выдаваемымъ имъ документамъ.

11) Страховые документы по обязательному взаимному страхованію имущества и вся переписка по такого рода страхованію.

### *VII. По дѣламъ податнаго управленія и таможеннымъ.*

70. Освобождаются отъ гербоваго сбора прошенія и другія бумаги, означенныя въ пп. 1 и 2 ст. 14, а также разрѣшительныя бумаги по дѣламъ:

1) О возвратѣ неподлежаще поступившихъ въ казенныя кассы сборовъ разныхъ наименованій (кроме жалобъ на отказъ въ возвратѣ таковыхъ сборовъ).

2) О государственномъ квартирномъ налогѣ и объ оцѣнкѣ недвижимыхъ имущества для облаженія земскими сборами (кроме жалобъ, приносимыхъ Министру Финансовъ на постановленія губернскихъ или областныхъ по квартирному налогу присутствій или губернскихъ оцѣночныхъ комиссій).

3) О призоветкѣ казенными палатами расчетовъ ирѣностныхъ пошлинъ съ домашнихъ актовъ въ губерніяхъ Прибалтійскихъ.

4) О зачетѣ надержанныхъ или высканныхъ до изданія закона 14 іюля 1888 года суммъ на устройство причтовыхъ помѣщеній въ Западномъ краѣ въ счетъ установленнаго тамъ закономъ временнаго поземельнаго сбора (собр. узак., ст. 738).

71. Освобождаются отъ гербоваго сбора:

1) Свидѣтельства, облагаемыя особыми разными наименованій сборами въ пользу государственнаго казначейства (кроме копій этихъ свидѣтельствъ).

2) Дубликаты и копии декларацій, конносаментовъ, накладныхъ и объявленій по таможенному ведомству, подлинники которыхъ оплачены гербовыхъ сборовъ.

3) Заявленія о погрузкѣ и другіе таможенные документы, относящіеся къ безпошлиннымъ отпусковымъ товарамъ, а также и таможенные ярлыки на товары, привозимые на мелкихъ судахъ для жѣстнаго потребленія.

4) Декларація, объявленія, ярлыки, таможенные паспорта и другія бумаги при провозѣ жителями Архангельской губерніи (кроме г. Архангельска) безошлянныхъ товаровъ.

5) Записки объ освидѣтельствованіи въ таможенныхъ вещей, выдаваемыя на основаніи ст. 929 устава таможеннаго (изд. 1892 г.).

### *VIII. По дѣламъ имушественнымъ, а равно касающимся промышленности, перевозки грузовъ и почтово-телеграфныхъ сношеній.*

72. Освобождаются отъ гербоваго сбора:

1) Всякаго рода акты и документы по сдѣлкамъ казенныхъ управленій между собою, а также по сдѣлкамъ казны съ земскими или городскими управленіями.

ТОРГОВЫЙ ДОМЪ

**М. Я. РУБАНОВИЧЪ и С-нъ**

См. объявленіе впереди текста, стр. 3.

2) Акты и документы о покупке процентных бумаг Министерством Императорскаго Двора и Удѣловъ.

3) Дарственные акты всякаго рода въ пользу государственной казны и заведеній, содержимыхъ на казенный счетъ, всякаго рода ученыхъ, учебныхъ, богоугодныхъ и благотворительныхъ учрежденій, заведеній и обществъ, заведеній вѣдомства Императрицы Маріи и Императорскаго Человѣколюбиваго Общества, а также въ пользу церквей и монастырей.

4) Вся переписка по дѣламъ о пожертвованіяхъ частныхъ лицъ и учрежденій въ пользу ученыхъ, учебныхъ, богоугодныхъ и благотворительныхъ учрежденій и заведеній.

5) Счеты и другіе акты и документы, освобождающіе отъ выполненія обязательства или удостоверяющіе исполненіе оного въ полномъ составѣ или части—когда сумма этихъ счетовъ, актовъ и документовъ не превышаетъ пяти рублей.

6) Акты и документы по долговымъ обязательствамъ, обеспеченнымъ залогомъ движимыхъ имуществъ,—на сумму не болѣе пяти рублей.

7) Выдаваемые въ удостовѣреніе принятія денегъ, для перевода расписки, квитанціи, классоваго ордера и т. п. документы, по которымъ платежъ назначенъ не позже пяти дней по предъявленіи.

8) Счеты, представляемые прислугою и другими служащими по произведеннымъ ими домашнимъ и хозяйственнымъ расходамъ.

9) Абонементные билеты на проездъ по городскимъ желѣзнымъ дорогамъ съ конною, паровою, механическою или электрическою тягою.

10) Свидѣтельства на виновуреніе на огневыхъ фруктово-и-виноградно-водочныхъ заводахъ.

11) Прошенія и другія бумаги, означенныя въ пп. 1 и 2 ст. 14, а также разрешительныя бумаги по дѣламъ:

а) о завлеченіяхъ промышленниковъ и торговцевъ золотомъ и серебромъ въ слиткахъ и издѣльяхъ о производствѣ промысла и торговли (ст. 44 Выс. утв., 11 марта 1896 г., уст. пробири.; собр. узак., ст. 603);

б) производящихся у фабричныхъ инспекторовъ и въ присутствіяхъ по фабричнымъ дѣламъ—по жалобамъ фабричныхъ рабочихъ и во надзору за исполненіемъ постановленій о рабочихъ въ заведеніяхъ фабрично-заводской промышленности;

в) производящихся въ мѣстныхъ управленіяхъ казенныхъ желѣзныхъ дорогъ, фабрикъ, заводовъ и другихъ промышленныхъ предпріятій казны и ствоящихся исключительно до эксплуатаціи этихъ дорогъ, фабрикъ, заводовъ и предпріятій (какъ, напр., по приобрѣтенію ими матеріаловъ, по продажѣ пахлѣй, товаровъ и другого имущества, по исполненію частныхъ заказовъ, по перевозкѣ пассажировъ, товаровъ и кладей, по найму лицъ на равныя должности безъ правъ государственной службы и т. п.).

**Примѣчаніе:** Изъятіе сіе не распространяется на бумаги, подаваемые въ правительственныя установленія по дѣламъ о приобрѣтеніи или арендѣ казенныхъ недвижимыхъ имуществъ и оброчныхъ статей (за исключеніемъ указанныхъ въ п. 8 ст. 66), о продажѣ правительственнымъ установленіямъ разнаго рода имуществъ, о желаніи принять казенный подрядъ, или поставку и т. п., а также на бумаги, подаваемые частными лицами учрежденіями въ Министерства, Главныя Управленія и въ другія начальственныя учрежденія надъ мѣстными управленіями казенныхъ промышленныхъ предпріятій, хотя бы такія бумаги касались дѣлъ, означенныхъ въ лит. в сего (11) пункта.

12) Кассовые ордера и другіе бухгалтерскіе документы внутренняго дѣлопроизводства торгово-промышленныхъ предпріятій, принадлежащихъ какъ частнымъ лицамъ или общественнымъ учрежденіямъ, такъ и казны.

13) Наклады, выдаваемые казенными учрежденіями и должностными лицами на отправляемые чрезъ подрядчиковъ и возчиковъ грузы (не относящихся къ грузамъ отправляемымъ казенными желѣзными дорогами, фабриками, заводами и другими промышленными предпріятіями казны).

14) Квитанціи, выдаваемые обществами для транспортированія кладей, желѣзными дорогами и пароходчиками отправителямъ грузовъ и дорожныя свидѣтельства, выдаваемые транспортными обществами навозчикамъ, когда сумма вознагражденія за перевозку грузовъ составляетъ не болѣе пяти рублей.

15) Прошения и заявления по тарифным вопросам, поступающим в правительственные учреждения и к должностным лицам от обществ железных дорог в приложения к таким прошениям и заявлениям и разрешительные по ним бумаги.

16) Бумаги, подаваемые правительственным учреждениям и должностным лицам, заведующим устройством выставок как в Империи, так и за границей, частными лицами и учреждениями, принимающими участие в выставках в качестве экспонентов, разрешительные по сему предмету бумаги, а также фактуры на выставленные предметы. Изъятие сие не распространяется на счета, накладные и другие бумаги, выдаваемые и получаемые в ограждение частных прав и интересов экспонентов.

17) Просьбы и заявления частных лиц и учреждений относительно почтовой и телеграфной корреспонденции и переговоров по телефону, подаваемые в центральное управление и местные учреждения почтово-телеграфного ведомства; жалобы на несправильную доставку писем и телеграфических депеш, требования о возврате за последние денег, а также разрешительные по всем этим делам бумаги; страхование посылаемых по почте писем, денег, документов и посылок и доверенности на получение почтовой и телеграфной корреспонденции. Изъятие сие не распространяется на прошения о выдаче засвидетельствованных копий с отправленных телеграмм и на прошения о выдаче справок и удостоверений относительно почтово-телеграфной корреспонденции, для представления в судебные и иные правительственные учреждения.

#### *IX. По делам о пенсиях, пособиях и других правах, приобретенных службою.*

73. Освобождаются от гербового сбора прошения о выдаче заслуженного содержания или разрешенной к производству пенсии (в том числе и смертельной), подаваемые как самими пенсионерами, так и их наследниками. Изъятие не распространяется на просьбы о назначении содержания или пенсии вновь, о их увеличении и о возобновлении прекращенных пенсий.

74. Освобождаются от гербового сбора прошения и другие бумаги, означенные в п. 7. 1 и 2 ст. 14, а также разрешительные бумаги по делам:

1) О выдаче из казны единовременного денежного пособия, а также прилагаемые к прошениям документы, при подаче этих прошений. В случае удовлетворения ходатайства и если при том разрешенная к выдаче сумма превышает пятьдесят рублей, то за означенные в сем (1) пункте прошения, прилагаемые к ним документы и разрешительные бумаги, взыскивается установленный гербовый сбор, посредством удержания соответствующей суммы при выдаче пособия.

2) О принятии под покровительство Александровского Комитета о раненых лиц, имѣющих на сие право.

3) О назначении пенсий из сумм Комитета Призрения заслуженных чиновников.

4) О поступлении в Инвалидный дом Императора Павла I.

5) О назначении пенсий и вдовьяго и сиротскаго жалованья вдовам и сиротам офицеров, находящихся в инвалидном содержании, и чиновников гражданского ведомства, получивших пенсию из сумм Комитета Призрения заслуженных чиновников, а также о принятии на службу детей означенных лиц.

6) Об увольнении в отпуск или в отставку состоящих на действительной службе нижних воинских чинов и нижних служителей военной и морской службы, почтово-телеграфного ведомства и других команд или мест; о выдаче свидетельств или аттестатов по этому предмету; о подворении указанных лиц, назначении им пенсий и пособий и удовлетворении их жалованья, а также о выдаче метрических свидетельств о рождении и крещении их детей, и самим сие метрические свидетельства; о выдаче пособий и пенсий женам, вдовам и дочерям сиротам означенных чинов и служителей, а также о выдаче удостоверений о поведении и небытности под судом, на предмет ходатайствования таких пенсий и пособий.

**Примечание.** Действие п. 6 сей (74) статьи не распространяется на канцелярских служителей и на вольноопределяющихся в войсках. Изъятие от уплаты гербовых сборов метрических свидетельств о рождении и крещении детей нижних воинских чинов распространяется: 1) на детей нижних воинских чинов, поступивших на службу при действии прежнего рекрутскаго устава, хотя бы эти чины во время рождения ребенка состояли в безсрочном отпуску или в отставке, и 2) — на детей нижних чинов, поступивших на службу при действии устава о воинской повинности, когда эти дети родились во время состояния их отцов или после смерти последних на действительной службе.

7) О пенсіяхъ и пособіяхъ Имени Императора Николая II (ст. 96, прилж., уст. уч. вѣн., по прод. 1895 г.).

8) О назначеніи пенсій и пособій изъ пенсіонной кассы служащихъ на казенныхъ желѣзныхъ дорогахъ (между прочимъ и по операциямъ страхованія жизни) и изъ пенсіонныхъ и сберегательно-вспомогательныхъ кассъ на частныхъ желѣзныхъ дорогахъ, а также о возвратѣ взносовъ въ означенныя кассы—если размѣръ подлежащей назначенію пенсій не превышаетъ двухсотъ сорока рублей въ годъ а размѣръ пособій—капитализированной стоимости таковой пенсій. Изъятіе сіе распространяется и на жалобы, подаваемые участниками пенсіонныхъ и сберегательно-вспомогательныхъ кассъ на частныхъ желѣзныхъ дорогахъ въ Министерство Путей Сообщенія, въ порядкѣ надзора послѣдняго за дѣятельностью этихъ кассъ.

9) доверенности на получение содержанія, наградъ, пенсій и пособій—на сумму не болѣе 5 руб.

#### X. По дѣламъ о паспортахъ и свидѣтельствахъ о самоличности, а также относящимся до анкетнаго иностраннаго дѣла.

75. Освобождаются отъ гербоваго сбора:

1) Полицейскія свидѣтельства о самоличности.

2) Прошенія женъ вѣнчаныхъ военныхъ чиновъ объ отысканіи ихъ мужей.

3) Прошенія, жалобы и другія бумаги по дѣламъ, касающимся выдѣла на жительство (кроме заграничныхъ паспортовъ), а также паспортные документы и виды на жительство, выдаваемые русскимъ подданнымъ на проживаніе въ Имперіи и отсрочки по этимъ документамъ.

4) Легитимационные билеты и книжки и другія свидѣтельства этого рода, выдаваемые пограничнымъ жителямъ Имперіи и тѣхъ государствъ, съ которыми заключены по этому предмету конвенціи.

5) Свидѣтельства о рожденіи, крещеніи, бракосочетаніи и смерти и другіе тому подобныя документы, выдаваемые иностраннымъ правительствомъ по требованіямъ, представляемымъ дипломатическимъ путемъ или по заявленіямъ пограничныхъ властей (въ отношеніи тѣхъ иностранныхъ правительствъ, съ которыми заключены по этому предмету конвенціи).

6) Присылаемая проживающими за границею лицами прошенія и заявленія, касающіяся потребности арміи и флота, и разрѣшительныя по такимъ прошеніямъ и заявленіямъ бумаги.

7) Прошенія и другія бумаги, означенныя въ пп. 1 и 2 ст. 14, а также разрѣшительныя бумаги по дѣламъ, производящимся въ Россійскихъ посольствахъ, миссіяхъ и консульствахъ. Изъятіе это не распространяется на упомянутыя въ семъ 7 пунктѣ бумаги, которыя подаются въ посольства, миссіи и консульства лишь для пересылки этими учрежденіями въ правительственныя установленія и должностнымъ лицамъ Имперіи.

#### XI. По дѣламъ о народномъ здоровіи и общественномъ призрѣніи.

76. Освобождаются отъ гербоваго сбора:

1) Прошенія и другія бумаги, означенныя въ пп. 1 и 2 ст. 14, а также разрѣшительныя бумаги, по дѣламъ о карантинизованіи лицъ на мѣстахъ появленія эпидемій для ухода за больными.

2) Патенты здравія выдаваемые при выпускѣ изъ карантина; свидѣтельства о прижитіи оспы и свидѣтельства о смерти.

3) Метрическія свидѣтельства о рожденіи и крещеніи младенцевъ, приносимыхъ въ воспитательныя дома Олекунскаго совѣта учрежденій Императрицы Маріи, и прошенія о выдачѣ таковыхъ свидѣтельствъ.

4) Свидѣтельства о бѣдности, выдаваемыя полиціей вѣнчанымъ въ нищету.

5) Прошенія о пособіяхъ по случаю бѣдствій (пожаровъ, наводненій, неурожаевъ и т. п.) или по бѣдности просителей, а также о приѣмѣ на бесплатное общественное призрѣніе, и разрѣшительныя по этимъ прошеніямъ бумаги.

6) Медико-полицейскіе протоколы о поврежденіяхъ и увѣчьяхъ, полученныхъ рабочими на заводахъ, фабрикахъ, рудникахъ и козлахъ, а также служащими на желѣзныхъ дорогахъ и пароходахъ при исполненіи служебныхъ обязанностей.

### XII. По дѣламъ церковнаго управленія и благотворительнымъ.

77) Освобождаются отъ гербоваго сбора прошенія и другія бумаги, означенныя въ пп. 1 и 2 ст. 14, а также разрѣшительныя бумаги, по дѣламъ:

- 1) О присоединеніи къ православію и о принятіи христіанства.
- 2) О построеніи храмовъ, молитвенныхъ домовъ и часовенъ всѣхъ исповѣданій.
- 3) Объ учрежденіи православныхъ монастырей, общинъ и миссій.
- 4) О снабженіи церквей утварью, облаченіями и богослужебными книгами.
- 5) Объ открытіи новыхъ приходовъ или восстановленіи упраздненныхъ, объ опредѣленіи къ нимъ причтовъ и обезпеченіи послѣднихъ содержаніемъ и причтовыми помѣщеніями.
- 6) Объ опредѣленіи на священно-церковно-служительскія мѣста, о принятіи въ монастыри послушниковъ и послушницъ и о постриженіи ихъ въ монашество, а также одобренія, выдаваемыя обществами священно-церковно-служителямъ.
- 7) Объ отвѣдѣ архіерейскимъ домамъ, монастырямъ, церквамъ и причтамъ земельныхъ надѣловъ и другихъ угодій.
- 8) О перенесеніи святыхъ мощей и иконъ, о совершеніи молебновъ, объ учрежденіи крестныхъ ходовъ и по другимъ т. п. дѣламъ, возбуждаемымъ религіозно-нравственными чувствами просителей.
- 9) Объ огражденіи православной церкви отъ иновѣрцевъ, раскольниковъ и сектантовъ.

78. Освобождаются отъ гербоваго сбора.

- 1) По всѣмъ дѣламъ: а) Россійское общество Краснаго Креста и б) — Императорское Россійское Общество спасенія на водахъ.
- 2) Всѣ учрежденія богоугодныя, благотворительныя и общественнаго призванія, разрѣшенныя въ установленномъ порядкѣ по бумагамъ и документамъ, означеннымъ въ пп. 1. 4 ст. 14 и п. 1 ст. 15, а также по выдаваемымъ ими квитанціямъ, распискамъ и счетамъ на всякую сумму.
- 3) Расписки, выдаваемыя означеннымъ въ предыдущемъ (2) пунктѣ учрежденіямъ въ полученіи отъ нихъ пособій или ссудъ.
- 4) Акты и документы по приобрѣтенію Гатчинскимъ благотворительнымъ обществомъ недвижимыхъ имуществъ.

79. Заведенія вѣдомства учреждений Императрицы Маріи пользуются тѣми льготами по платежу гербоваго сбора, которыя предоставлены имъ Высочайше утвержденными положеніями и уставами этихъ заведеній и не отиѣнены установленнымъ порядкомъ до изданія сего устава. По дѣламъ о заготовленіи и продажѣ игральныя карты освобождены отъ гербоваго сбора прошенія и другія бумаги, означенныя въ пп. 1 и 2 ст. 14, а также разрѣшительныя бумаги.

## Государственный квартирный налогъ.

(Утвержденъ 14 мая 1893 г.).

Отъ платежа квартирнаго налога освобождены: духовенство христіанскаго исповѣданія, иностранные дипломатическіе представители и проч. лица, входящія въ составъ консульствъ и миссій; генеральныя консулы, вице-консулы и консульскіе агенты, состоящіе въ подданствѣ того государя, отъ котораго они назначены, если съ симъ государемъ заключена Россіей, относительно консульскихъ правъ, конвенція, или если въ неѣ подобная льгота предоставлена русскимъ консуламъ; помѣщенія, занятыя правительственными, сословными и общественными учрежденіями, и вообще помѣщенія, не предназначенныя для жилья; дворцы и зданія, занимаемыя членами Императорскаго Дома; архіерейскія дома, монастыри и монастырскія общины; пансіоны и квартиры общежитія воспитанниковъ учебныхъ заведеній; пріюты, богадѣльни и нынѣ благотворительныя заведенія, а также квартиры-общежитія при такихъ заведеніяхъ; казарменныя помѣщенія, за исключеніемъ подлежащихъ налогу квартиръ офицерскихъ чиновъ; жилища рабочихъ при фабрикахъ, заводахъ и иныхъ промышленныхъ заведеніяхъ, за исключеніемъ помѣщеній управляющаго фабриками и заводами, приказчиковъ, мастеровъ и др. старшихъ служащихъ; постоялыя



дворы и почтовые дома и, наконецъ, все помѣщенія, наемная цѣна которыхъ ниже размѣра, установленнаго для взиманія оклада налога перваго разряда въ городахъ и поселеніяхъ всѣхъ классовъ. Окладъ квартирнаго налога опредѣляется по действительной наемной платѣ занимаемыхъ помѣщеній. Если въ составъ наемной платы входитъ плата за отопленіе, то изъ наемной платы вычитается 15%. Плательщикамъ предоставляется до 7 апрѣля подавать въ подлежащее городское по квартирному налогу присутствіе заявленія о неправильномъ опредѣленіи причитающагося съ нихъ оклада налога. Лица, перебившія свою квартиру до 7-го марта въ томъ же самомъ или другомъ городѣ на болѣе дешевую, причитающійся съ нихъ налогъ уплачиваютъ по наемной цѣнѣ вновь занятаго помѣщенія. Государственный квартирный налогъ вносится въ одинъ срокъ 15 апрѣля въ мѣстныя казначейства или особымъ для сей цѣли открываемымъ кассы. Невнесенный въ установленный срокъ налогъ считается недоимкою и на эту сумму начисляется со дня срока платежа пеня по 1% въ мѣсяць.

Для взиманія государственнаго квартирнаго налога города и поселенія Имперіи раздѣлены на 5 классовъ.

**А. Въ городахъ 1-го класса.**

Разрядъ.	Наемная цѣна квартиръ.			Окладъ налога.	
	Р	у	б	л	п.
1	отъ	360	до	400	5 —
2	..	400	..	480	7 50
3	..	480	..	600	11 —
4	..	600	..	720	14 —
5	..	720	..	840	18 —
6	..	840	..	960	23 —
7	..	960	..	1080	28 —
8	..	1080	..	1200	34 —
9	..	1200	..	1320	39 —
10	..	1320	..	1440	45 —
11	..	1440	..	1560	51 —
12	..	1560	..	1680	58 —
13	..	1680	..	1800	65 —
14	..	1800	..	2000	73 —
15	..	2000	..	2200	83 —
16	..	2200	..	2400	91 —
17	..	2400	..	2600	107 —
18	..	2600	..	2800	121 —
19	..	2800	..	3000	137 —
20	..	3000	..	3200	154 —
21	..	3200	..	3400	173 —
22	..	3400	..	3600	194 —
23	..	3600	..	3800	216 —
24	..	3800	..	4000	239 —
25	..	4000	..	4200	264 —
26	..	4200	..	4400	291 —
27	..	4400	..	4600	319 —
28	..	4600	..	4800	349 —
29	..	4800	..	5000	380 —
30	..	5000	..	5200	413 —
31	..	5200	..	5400	447 —
32	..	5400	..	5600	483 —
33	..	5600	..	5800	521 —
34	..	5800	..	6000	560 —
35	..	6000	р	10% съ цѣны квартиръ	

**Б. Въ городахъ II-го класса.**

Разрядъ.	Наемная цѣна квартиръ.			Окладъ налога.	
	Р	у	б	л	п.
1	отъ	225	до	270	3 50
2	..	270	..	360	6 —
3	..	360	..	450	8 —
4	..	450	..	540	11 —
5	..	540	..	630	14 —
6	..	630	..	720	17 —
7	..	720	..	810	21 —
8	..	810	..	900	25 —
9	..	900	..	1000	29 —
10	..	1000	..	1100	33 —
11	..	1100	..	1200	37 —
12	..	1200	..	1300	41 —
13	..	1300	..	1400	46 —
14	..	1400	..	1500	52 —
15	..	1500	..	1600	58 —
16	..	1600	..	1700	64 —
17	..	1700	..	1800	71 —
18	..	1800	..	1900	79 —
19	..	1900	..	2000	86 —
20	..	2000	..	2100	95 —
21	..	2100	..	2200	103 —
22	..	2200	..	2300	112 —
23	..	2300	..	2400	122 —
24	..	2400	..	2500	131 —
25	..	2500	..	2600	143 —
26	..	2600	..	2700	154 —
27	..	2700	..	2900	165 —
28	..	2900	..	3100	181 —
29	..	3100	..	3300	201 —
30	..	3300	..	3500	225 —
31	..	3500	..	3700	253 —
32	..	3700	..	3900	285 —
33	..	3900	..	4000	320 —

ТОРГОВЫЙ ДОМЪ

**М. Я. РУБАНОВИЧЪ и С-нъ**

См. объявленіе впереди текста, стр. 3.

В. Въ городахъ и поселеніяхъ  
III-го класса.

Разряды.	Наемная цѣна квартиръ.				Окладъ налога.	
	Р	у	б	л	в.	р. к.
1	отъ	150	до	180	2	50
2	"	180	"	240	4	—
3	"	240	"	300	5	50
4	"	300	"	360	7	—
5	"	360	"	420	9	—
6	"	420	"	480	11	50
7	"	480	"	540	14	—
8	"	540	"	600	16	50
9	"	600	"	700	19	—
10	"	700	"	800	23	—
11	"	800	"	900	28	—
12	"	900	"	1000	33	—
13	"	1000	"	1100	39	—
14	"	1100	"	1200	46	—
15	"	1200	"	1300	53	—
16	"	1300	"	1400	61	—
17	"	1400	"	1500	70	—
18	"	1500	"	1600	79	—
19	"	1600	"	1700	89	—
20	"	1700	"	1800	100	—
21	"	1800	"	2000	111	—
22	"	2000	"	2200	129	—
23	"	2200	"	2400	152	—
24	"	2400	"	2600	181	—
25	"	2600	"	2800	215	—
26	"	2800	"	3000	265	—
27	"	3000 р. 10% съ цѣны квартиры.				

Г. Въ городахъ и поселеніяхъ IV-го  
класса.

Разряды.	Наемная цѣна квартиръ.				Окладъ налога.	
	Р	у	б	л	в.	р. к.
1	отъ	110	до	144	2	—
2	"	144	"	192	3	—
3	"	192	"	240	4	50
4	"	240	"	288	6	—
5	"	288	"	336	7	50
6	"	336	"	384	9	—
7	"	384	"	432	11	—
8	"	432	"	484	13	—
9	"	484	"	500	15	50

Разряды.	Наемная цѣна квартиръ.				Окладъ налога.	
	Р	у	б	л	в.	р. к.
10	"	500	"	600	16	50
11	"	600	"	700	21	—
12	"	700	"	800	26	—
13	"	800	"	900	31	—
14	"	900	"	1000	38	—
15	"	1000	"	1100	46	—
16	"	1100	"	1200	54	—
17	"	1200	"	1300	63	—
18	"	1300	"	1400	73	—
19	"	1400	"	1500	84	—
20	"	1500	"	1600	96	—
21	"	1600	"	1700	109	—
22	"	1700	"	1800	122	—
23	"	1800	"	1900	136	—
24	"	1900	"	2000	152	—
25	"	2000	"	2100	168	—
26	"	2100	"	2200	184	—
27	"	2200	"	2300	202	—
28	"	2300	"	2400	221	—
29	"	2400 р. 10% съ цѣны квартиры.				

Д. Въ городахъ и поселеніяхъ V-го  
класса.

Разряды.	Наемная цѣна квартиръ.				Окладъ налога.	
	Р	у	б	л	в.	р. к.
1	отъ	60	до	72	1	—
2	"	72	"	96	1	50
3	"	96	"	120	2	—
4	"	120	"	144	3	—
5	"	144	"	168	3	50
6	"	168	"	192	4	50
7	"	192	"	216	5	50
8	"	216	"	240	6	50
9	"	240	"	300	8	—
10	"	300	"	400	11	—
11	"	400	"	500	16	—
12	"	500	"	600	23	—
13	"	600	"	700	32	—
14	"	700	"	800	42	—
15	"	800	"	900	54	—
16	"	900	"	1000	68	—
17	"	1000	"	1100	84	—
18	"	1100	"	1200	101	—
19	"	1200 р. 10% съ цѣны квартиры.				



ТОРГОВЫЙ ДОМЪ  
М. В. РАВАНОВИЧЪ И С-НЪ

## Государственный промысловый налогъ.

Промысловому налогу подлежатъ: 1) торговля предпріятій, въ томъ числѣ кредит. и страхов. предпр., торговля посредничества, всякаго рода подряды и поставки; 2) промышлен. предпріятія; фабрично-заводск. (въ томъ числѣ горнозаводск.), ремесленные, горныя и переработочныя, и 3) личныя промысловыя занятія. Госуд. промысловый налогъ состоитъ изъ основнаго и дополнительнаго.

**Основной промысловый налогъ** уплачивается посредствомъ выбора промысловыхъ свидѣтельствъ всеми вышеозначенными предпріятіями и занятіями (исключая указанныхъ въ 6-й ст. полож.). Для опредѣленія размѣра налога мѣстности Имперіи раздѣляются на классы, а торговля и промышленныя предпріятія и личныя промысловыя занятія—на разряды. Раздѣленіе мѣстностей Имперіи на классы, разряды предпріятій и занятій, а также размѣры налоговъ основнаго промыслов. налога, устанавливаются расписаніями и вѣдомостями, которыя приведены ниже. Эти расписанія и вѣдомости подлежатъ пересмотру законодательн. порядкомъ черезъ каждыя пять лѣтъ. Если мѣстность переводится изъ высшихъ классовъ въ низшіе для платежа основнаго налога, то она вводится въ дѣйствіе 1-го января слѣдующаго за опубликованіемъ года.

**Дополнительный промысловый налогъ** взимается: 1) съ акціонери. и другихъ предпріятій, обязанныхъ публичною отчетностью, а равно съ предпріятій, подлежащихъ раскладочному сбору товарищества полныя и на кірѣ, а также торговля предпріятія 1-го разр. и промышленныя 1-го, 2-го и 3-го разр., если они докажутъ размѣръ своихъ основн. капиталовъ и будутъ представлять правильные отчеты, въ видѣ: а) налога съ капитала и б) проц. сбора съ прибыли; 2) съ проч. предпріятій, не изъятыхъ отъ дополнительнаго налога, въ видѣ: а) раскладочнаго сбора и б) проц. сбора съ прибыли, превышающей увеличенный въ тридцать разъ окладъ основн. промыслов. налога, уплаченнаго за продажу или личное промысловое занятіе.

Госуд. промыслов. налогу не подлежатъ предпріятія вѣны, кабинетскія, дух. вѣдом., ученыхъ общ., благотворит. общ., вспомогательно-финансовыя учрежденія, лечебныя заведенія, учебныя завед., библіотеки для чтенія, музеи, театры и другія публичныя учрежденія, издаательства всякаго рода и т. п.

**Налогъ съ капитала** подлежатъ предпріят., принадлежащія акціонер. общ. и компан., наймы и вымы товарищ., а равно всякаго рода кредит. установленія, обязанныя опубликованіемъ отчетовъ. Налогъ уплачивается въ размѣрѣ 15 коп. съ каждаго 100 руб. основ. капитала предпріятія, сумма менѣе 10 руб. въ расчетъ не принимается. Въ уплату налога съ капитала засчитывается сумма основн. промыслов. налога, уплачиваемаго по всемъ принадлеж. предпріятію заведеніямъ и складочн. помѣщеніямъ; если эта сумма окажется равною съ той, которая слѣдовала бы по расчету 15 к., то налогъ съ капитала предпріят. не взимается. За основ. капиталъ предпріятія, подлежащ. налогу, принимается нарицательная сумма сего капитала, значащаяся по отчету предпріятія за истекшій операціонный годъ. Предпріятія, чистая прибыль коихъ не превышаетъ 3% на ихъ основной капиталъ, не подлежатъ платежу 0% сбора съ прибыли. Все остальные уплачиваютъ, сверхъ основн. промыслов. налога съ капитала, 0-й сборъ съ прибыли въ слѣдующемъ размѣрѣ:

свыше 3% до 4% — 3%	}	свыше 7% до 8% — 5 1/2%
„ 4 „ „ 5 „ — 4%		„ 8 „ „ 9 „ — 5 3/4%
„ 5 „ „ 6 „ — 4 1/2%		„ 9 „ „ 10 „ — 6%
„ 6 „ „ 7 „ — 5%		

Получающіе чистую прибыль свыше 10% на основной капиталъ—6% со всей суммы полученной на него чистой прибыли и, сверхъ того, еще 5% съ той суммы чистой прибыли, которая превышаетъ 10% за означенный капиталъ.

Платежу 0% сбора съ прибыли, сверхъ раскладочн. сбора, подлежатъ все предпріятія и занятія, облагаемыя сямъ сборомъ, кромѣ слѣдующихъ: 1) оптовыхъ складовъ вина

**МОСКОВСКОЕ БЮРО ПОХОРОННЫХЪ ПРОЦЕССІЙ,**  
**МАСТЕРСКІЯ:** скульптурная, мозаичная, столярная,  
 малярная, кузнечная и памятниковъ  
**Н. Ф. ПОДНЕБЕСНЫХЪ**

Г. Иркутскъ, уголъ Амурской и Харлампіевской. Телефонъ № 826.

См. объявл. на оборотѣ табель-календаря (среди текста).

и спирта, а также фабрикъ и заводовъ, надѣлывающихъ оплачиваемые акцизомъ продукты, 2) торговыхъ предпріятій III разр. и промышленныхъ предпріятій VI разр. въ мѣстностяхъ 4-го класса и 3)—предпріятій и личныхъ промысл. зажитій, освобожденныхъ отъ платежа раскладочнаго сбора. Процентный сборъ взимается въ размѣрѣ 1 р. съ каждаго 30 р. чистаго прибыли (увеличенный въ 30 разъ оклада основ. промыслового налога), причемъ сумма менѣе 30 р. въ расчетъ не принимается.

**Расписаніе мѣстностей Сибири и Средней Азии по классамъ для платежа основнаго промыслового налога.**

*I класса нѣтъ.*

*II класса:* гг. Иркутскъ, Ташкентъ и Томскъ.

*III класса:*

Обл. Акмолинская	гг. Омскъ и Петропавловскъ.
Губ. Енисейская	г. Красноярскъ.
Обл. Забайкальская	гг. Троицкосавскъ, со слободою Кяхтою и Чита, а также станція Срѣтенская.
„ Самаркандская	г. Самаркандъ.
„ Семипалатинская	„ Семипалатинскъ.
„ Семирѣчинская	„ Вѣрный, съ Алматинскою станціею, безъ хуторовъ.
Губ. Тобольская	гг. Курганъ и Тюмень.
„ Томская	„ Барнауль и Війскъ.
Обл. Уральская	„ Гурьевъ и Уральскъ.
„ Ферганская	„ Кокандъ, Старый Маргеланъ, Скобелевъ, Анджианъ и Наманганъ.

*IV класса.* Въ остальныхъ мѣстностяхъ.

**Вѣдомость окладовъ основнаго промыслового налога на торговые и промышленныя предпріятія.**

С В И Д Ъ Т Е Л Ь С Т В А.	Оклады налога.					
	Повсе-мѣстно.	Въ сто-лицѣхъ.	Въ мѣстностяхъ.			
			I класса	II класса	III класса	IV класса
Р у б л и.						
<b>Для торговыхъ предпріятій.</b>						
<b>I разряда:</b>						
1) на торговые заведенія . . . . .	500	—	—	—	—	—
2) на складочныя къ нимъ помѣщенія . . . . .	30	—	—	—	—	—
<b>II разряда:</b>						
1) на торговые заведенія . . . . .	—	150	125	100	75	50
2) на складочныя къ нимъ помѣщенія . . . . .	—	25	20	15	12	10
<b>III разряда:</b>						
1) на торговые заведенія . . . . .	—	30	25	20	15	10
2) на складочныя къ нимъ помѣщенія . . . . .	—	6	5	4	3	2
<b>IV разряда, на торговые заведенія . . . . .</b>						
—	—	12	10	8	6	4
<b>V разряда:</b>						
1) на развозный торгъ . . . . .	20	—	—	—	—	—
2) на разносный торгъ . . . . .	6	—	—	—	—	—
<b>II. Для промышленныхъ предпріятій, кромѣ упомянутыхъ въ отд. VI:</b>						
I разряда . . . . .	1500	—	—	—	—	—
II „ . . . . .	1000	—	—	—	—	—
III „ . . . . .	500	—	—	—	—	—
IV „ . . . . .	150	—	—	—	—	—
V „ . . . . .	50	—	—	—	—	—
VI „ . . . . .	—	30	25	20	15	10
VII „ . . . . .	—	15	12	10	7	4
VIII „ . . . . .	—	6	5	4	3	2

## III. Для ярмарочной торговли:

		Для оптовой торговли	Для розничной торговли
На ярмарках I класса (Нижегородской)		100 руб.	25 руб.
» II » (свыше 21 дня)		50 »	13 »
» III » (отъ 15 до 21 дня)		40 »	10 »

## IV. Для паровых судовъ (кромѣ упомянутыхъ въ п. 39 ст. 6 полож.).

Повсемѣстно съ каждаго квадратнаго фута площади нагрѣва паровыхъ котловъ . . . 7 коп.

Примѣчаніе: При исчисленіи налога дробныя части квадрати. фута отбрасываются.

## Оклады основного промышленнаго налога на личные промышленныя занятія.

I. Лица, входящіи въ составъ правл., совѣт. учетныхъ и наблюдательн. комитетовъ и ревизионной комиссіи, какъ наприм. председатели, директора, управляющіе, члены и т. п., въ предпріятіяхъ, обязанныхъ публичною отчетностью, а равно управляющ. означенными предпріятіями, ихъ товар. и уполномочен. — за каждые сто р. вознагражденіи 2 р. II. Экспедиторы, не содержащіе особыхъ конторъ и приказчиковъ, а занимающ. лично за свой счетъ, очисткою на таможенныхъ пошлинами товаровъ, получаем. изъ заграницы на вми другихъ лицъ: 1) при главн. свладочи. таможи. и таможенныхъ I клас.: с.-петербург. сухопутн. веряхболов., александр., сосновицк. и границк., а также иркутск., 150 р., 2) при проч. таможи. I клас., расположен. при желѣзн. дор., а также встрахвиск., 125 р., 3) при остальн. таможенныхъ I клас. 100 руб., 4) при таможи. II и III кл. и таможен. заставахъ 75 р. III. Биржев. маклеры и биржев. нотариусы: 1) на бирж. с.-петербургск. и московск. 50 р., 2) на варшавск., киевск., дѣкавской, одесск., рижск. и ростовск. (на Дону 100 р., 3) на всѣхъ проч. биржахъ 75 руб. IV. Инспекторы и агенты страхов. общ., пароходныхъ и другихъ трансшартиныхъ предпріятій, а также кредитн. учрежд., производящ. операций безъ содержанія особыхъ конторъ или отг., а равно всякаго рода и наименованія торгов. посредники, занимающ. своимъ промысломъ безъ содержанія особыхъ зав.: 1) въ столицахъ 35 р., 2) въ мѣстностяхъ I кл. 25 р., 3) II кл. 20 р., 4) въ мѣстностяхъ III и IV кл. 10 р. V. Приказчики I кл. и вообще лица, заведывающіи на правахъ приказчик., подлежащими платежу государственн. промышленн. налога торгов. или промышленн. предпріятіями, либо отдѣльными отраслями или частями оныхъ: 1) I разряда торгов. предпріят. и I, II и III разрядовъ промышленн. предпріят., 35 р., 2) II разр. торг. предпріят. и IV разряд. промышленн. предпріятій: а) въ столицахъ и мѣстностяхъ I кл. 25 р., б) въ мѣстностяхъ II, III и IV клас. 20 р., 3) III разр. торгов. предпріят.: а) въ столицахъ и мѣстностяхъ I кл. 10 р., б) въ мѣстностяхъ II, III и IV кл. 6 руб., 4) VII и VIII разряд. промышленн. предпріятій: а) въ столицахъ и мѣстностяхъ I кл. 6 р., б) въ мѣст. II, III и IV кл. 4 р. VI. Странствующіе приказчики (комми-воажеры), производящіе закупки товаровъ или принимающіе заказы и торгующіе по образцамъ за счетъ св. ихъ доверителей. 50 р. VII. Приказчики II класса, не заведыв. самостоятельно торговыми и промышленными предпріятіями, либо отдѣльными отраслями или частями оныхъ, а состоящіе помощниками хозяевъ или приказчиковъ I кл. въ возрастѣ старше 17 лѣтъ: а) I разр. торговыхъ предпріят. и I, II и III разр. промышленн. предпріятій повсемѣстно 6 р., б) II разр. торг. предпріят., IV и V разр. промышленн. предпр. повсемѣстно 4 р.

Розпись товаровъ, торговля коими дозволяется безъ платежа государственнаго промышленнаго налога, въ розницу и со всякаго рода передвижныхъ и переносныхъ помѣщеній, а по промышленнымъ свидѣтельствамъ для торговыхъ предпріят. 4-го разр. и изъ постоянн. небольшихъ помѣщеній.

1) Всякаго рода сельско-хозяйственныя произведенія: скоть, птица, дрова и уголь, лѣсъ, камень, глина и прочіе строительные матеріалы. 2) Печеный хлѣбъ, соль, мясо, рыба, фрукты, овощи, зелень и др. съѣстные припасы въ сыромъ или изготовленномъ для потребленія видѣ, а также квасъ, сбитень, мороженое и простонародныя лакомства. 3) Издѣлія кустарныя и домашн. произв., за исключеніемъ издѣлій золотыхъ, серебряныхъ и изъ драгоценныхъ камней. 4) Простонародная одежда и обувь, вязаный и валяный товаръ, а также шерстяные и бумажные платки и косынки. 5) Мелкій простонародный галантерейный товаръ и дѣтскія игрушки. 6) Поддержанная домашняя утварь, старое желѣзо въ ломъ, битое стекло, тряпье и кости. 7) Серпы, косы, лопаты, топоры и проч. ручные сельско-хозяйственныя инструменты. 8) Смола, деготь, рогажи, мочала, лыко, щетина, пухъ, перья, мыло и губки. 9) Зажигательныя спички, труть и огниво. 10) Цвѣты, растенія и пѣвчія птицы. 11) Газеты, книги и др. произведенія печати, а также картины.

Примѣчаніе. На Кавказѣ и въ Закавказьѣ, а также въ Туркестанской вѣдѣ, дозволяется торговля при указанныхъ выше условіяхъ, также шелков., полу-

шелков., шерстяными и бумажи. матеріями мѣстнаго ручнаго издѣлія, а въ Туркестанскомъ краѣ — и туземнымъ табакомъ, размельченнымъ ручнымъ способомъ.

Расписаніе разрядовъ предпріятій сообразно размѣрамъ ихъ прибыли.

*А. Торговья предпріятія.*

	Руб
I разряда, если прибыль свыше . . . . .	20000
II разряда:	
Въ столицахъ, если прибыль свыше . . . . .	6000 до 20000
» мѣстностяхъ I кл. . . . .	500 » —
» » II » . . . . .	4000 » —
» » III » . . . . .	3000 » —
» » IV » . . . . .	2000 » —
III разряда:	
Въ столицахъ, если прибыль свыше . . . . .	1200 до 6000
» мѣстностяхъ I кл. . . . .	1000 » 5000
» » II » . . . . .	800 » 4000
» » III » . . . . .	600 » 3000
» » IV » . . . . .	400 » 2000
IV разрядъ, если прибыль ниже размѣровъ, по указан. по класс. мѣстностей для предпріятій II разр.	

*Б. Промышленныя предпріятія.*

I разр., если прибыль свыше . . . . .	60000
II » » . . . . .	40000 до 60000
III » » . . . . .	20000 » 40000
IV » » . . . . .	10000 » 20000
V » » . . . . .	2000 » 6000
VI Разряда:	
Въ столицахъ, если прибыль свыше . . . . .	1200 до 2000
» мѣстностяхъ I кл. . . . .	1000 » —
» » II » . . . . .	800 » —
» » III » . . . . .	600 » —
» » IV » . . . . .	400 » —
VII разряда:	
Въ столицахъ, если прибыль свыше . . . . .	600 до 1200
» мѣстностяхъ I кл. . . . .	480 » 1000
» » II » . . . . .	400 » 800
» » III » . . . . .	380 » 600
» » IV » . . . . .	200 » 400
VIII разр., если прибыль ниже размѣровъ, указанныхъ по классамъ мѣстностей, для предпріятій VII разр.	

ТОРГОВЫЙ ДОМЪ  
**М. Я. РУБАНОВИЧЪ и С-нѣ.**

См. объявленіе впереди текста, стр. 3.

## П Р А В И Л А

о вознагражденіи потерпѣвшихъ вслѣдствіе несчастныхъ случаевъ рабочихъ и служащихъ, а равно членовъ ихъ семействъ въ предпріятіяхъ фабрично-заводской, горной и горнозаводской промышленности.

(Высочайше утверждены 2-го іюни 1903 г.)<sup>\*</sup>

1. При несчастныхъ случаяхъ въ предпріятіяхъ фабричнозаводской, горной и горнозаводской промышленности (уст. пром., ст. ст. 1 и 2; уст. горн., ст. ст. 1 и 2) владельцы предпріятій обязаны вознаграждать, на основаніи настоящихъ правилъ, рабочихъ, безъ различія ихъ пола и возраста, за утрату долѣе чѣмъ на три дня трудоспособности отъ тѣлеснаго поврежденія, причиненнаго имъ работами по производству предпріятія или происшедшаго вслѣдствіе таковыхъ работъ. Если послѣдствіемъ несчастнаго, при тѣхъ же условіяхъ, случая была смерть рабочаго (ст. 11), то вознагражденіемъ пользуются члены его семейства, указанные въ статьѣ 19.

2. Владелецъ предпріятія освобождается отъ обязанности вознаграждать рабочихъ и членовъ ихъ семействъ (ст. 1) только въ случаѣ, если докажетъ, что причиною несчастнаго случая были злой умыселъ самого потерпѣвшаго или грубая неосторожность его, не оправдываемая условіями и обстановкою производства работъ.

3. Владелецъ предпріятія обязанъ вознаграждать, на основаніи настоящихъ правилъ, рабочихъ и членовъ ихъ семействъ, хотя бы работы по производству предпріятія, вызвавшія несчастный случай (ст. 1), были сданы съ подряда третьему лицу. Сдачею съ подряда не считается заказъ, данный другому самостоятельному предпріятію (ст. 1).

4. Всякія, предшествовавшія несчастному случаю (ст. 1), соглашенія, заключенныя въ ограниченію права на вознагражденіе или размѣровъ оного, признаются недействительными.

5. Вознагражденіе самихъ потерпѣвшихъ (ст. 1) производится въ видѣ пособій и пенсій.

6. Пособія (ст. 5) назначаются со дня несчастнаго случая по день возстановленія трудоспособности или признанія утраты ея постоянной (ст. 16), въ мѣрѣ половины действительнаго заработка потерпѣвшаго.

7. Пенсія (ст. 5) назначается въ случаяхъ постоянной утраты трудоспособности: при полной утратѣ ея— въ размѣрѣ  $\frac{2}{3}$  годового содержанія потерпѣвшаго (ст. 16), а при неполной— въ уменьшенномъ размѣрѣ, опредѣляемомъ соответственно степени ослабленія трудоспособности потерпѣвшаго (ст. 26).

8. Выдача пенсій производится со дня прекращенія пособій. Въ тѣхъ случаяхъ, когда размѣръ пенсій больше размѣра пособія, потерпѣвшіе, сверхъ пенсій, получаютъ одновременно разницу между пенсіею и пособиемъ за все время со дня несчастнаго случая до дня прекращенія пособій.

9. Пенсія потерпѣвшихъ малолѣтнихъ и подростковъ, по достиженіи малолѣтними возраста подростковъ, а подростками—возраста взрослыхъ рабочихъ, увеличивается въ соразмѣрности съ возрастаніемъ средней дневной платы чернорабочему для означенныхъ возрастныхъ группъ (ст. 18).

10. Независимо отъ вознагражденія, указаннаго въ статьѣ 5, владелецъ предпріятія, если потерпѣвшій не пользуется отъ него бесплатною врачебною помощью, обязанъ возмѣщать потерпѣвшему расходы по леченію впродъ до излеченія или до прекращенія леченія. Возмѣщеніе это опредѣляется по расчету платы, взимаемой въ мѣстныхъ больницахъ (казенныхъ, городскихъ и земскихъ).

11. Въ случаѣ смерти потерпѣвшаго (ст. 1), послѣдовавшей немедленно за несчастнымъ случаемъ или во время леченія тѣлеснаго поврежденія, или же не позднее двухъ лѣтъ со дня несчастнаго случая, если леченіе было прекращено ранѣе, владелецъ предпріятія обязанъ: а) уплатить, по принадлежности, на погребеніе умершаго 30 руб. для взрослого и подростка и 15 руб. для малолѣтнаго, и б)—выдавать пенсію указаннымъ въ статьѣ 12-ой членамъ семейства умершаго.

12. Пенсія членамъ семейства производится въ размѣрѣ слѣдующихъ долей годового содержанія умершаго рабочаго (ст. 16): а) вдовѣ въ размѣрѣ одной трети, пожизненно; б) дѣтиямъ обоего пола: законнымъ, усыновленнымъ и избраннымъ, а равно воспитанникамъ и приемнымъ (зак. свст., ст. 570, прим.), до достиженія ими 15-ти лѣтняго воз-

<sup>\*</sup>) «Правительственный Вѣстникъ» № 175-ый; 5 августа 1903 г.

раста, каждому—въ размѣрѣ: одной шестой при жизни одного изъ родителей и одной четвертой круглымъ сиротамъ; в) родственникамъ въ прямой в-сходящей линіи, пожизненно, каждому—въ размѣрѣ одной шестой, и г) — братьямъ и сестрамъ, круглымъ сиротамъ до достиженія ими 15-ти лѣтняго возраста, каждому въ размѣрѣ одной шестой. Лицамъ, означеннымъ въ пунктахъ в и г настоящей статьи, а также выбраннымъ дѣтамъ, послѣ смерти ихъ отца, пенсія производится въ томъ лишь случаѣ, если эти лица находились на иждивеніи умершаго.

13. При вступленіи вдовы (ст. 12, п. а) въ бракъ, причитающаяся ей пожизненная пенсія замѣняется единовременной выдачей въ суммѣ, равной тройному размѣру слѣдующихъ вдовѣ годичныхъ пенсіонныхъ платежей.

14. Дѣти, воспитанники и пріемыши (ст. 12, п. б) въ случаѣ смерти обоихъ родителей, послѣдовавшей при условіяхъ, указанныхъ въ статьяхъ 1 и 11, получаютъ совокупность пенсій, причитающихся имъ по смерти каждаго изъ родителей.

15. Общая совокупность пенсій, причитающихся вѣмъ указаннымъ въ статьѣ 12-ой членамъ семейства умершаго рабочаго, не должна превышать  $\frac{2}{3}$  годового его содержанія (ст. 16). Если общія сумма пенсій превышаетъ означенный предѣлъ, то лица, поименованныя въ пунктахъ а и б статьи 12, имѣютъ право на преимущественное удовлетвореніе полностью, а родственникамъ, помянутымъ въ пунктахъ в и г статьи 12, назначается лишь остатокъ, если таковой имѣется, съ распределеніемъ его между ними поровну. Если означенный выше предѣлъ превзойдетъ суммой пенсій, причитающихся только лицамъ, поименованнымъ въ пунктахъ а и б статьи 12, то пенсія эти соответственно сокращаются. Намѣненіе въ составъ семейства умершаго, за исключеніемъ случая послѣдующаго рожденія законныхъ его дѣтей, не служитъ основаніемъ къ намѣнію размѣровъ назначенныхъ уже членамъ семейства пенсій.

16. Годовое содержаніе потерѣннаго опредѣляется слѣдующимъ образомъ: а) сумма, дѣйствительно заработанная потерѣннымъ въ теченіе года, предшестующаго дню несчастнаго случая, за вычетомъ стоимости матеріаловъ и инструментовъ, если таковые отпускаясь потерѣвшему, согласно условіямъ найма въ счетъ заработной платы, дѣлится на число дней, проведенное потерѣннымъ въ томъ же году на работѣ, а если онъ состоялъ въ предпріятіи менѣе года, то на число дней соответствующаго меньшаго періода времени, и б) полученный указаннымъ въ пунктѣ а путемъ средней дневной заработокъ умножается въ предпріятіяхъ, дѣйствующихъ круглый годъ, на 260, а въ предпріятіяхъ, дѣйствующихъ не круглымъ годъ.—на число рабочихъ дней за обычный для такихъ предпріятій періодъ дѣйствія, но въ семъ послѣднемъ случаѣ къ полученному произведенію прибавляется сверхъ того сумма, исчисленная умноженіемъ средней дневной платы чернорабочему (ст. 18) на разность между 260 и обычнымъ для даннаго предпріятія числомъ рабочихъ дней. Если потерѣнный получалъ довольствіе натурой, то къ суммѣ, исчисленной по способу, указанному въ пунктахъ а и б настоящей статьи, прибавляется, при довольствіи квартирой—20% этой суммы, а при довольствіи харчами и пр.—дѣйствительная ихъ стоимость. Исчисленное указаннымъ въ настоящей статьѣ порядкомъ годовое содержаніе потерѣннаго не должно быть менѣе произведенія средней дневной платы чернорабочему (ст. 18) на 260.

17. Если будетъ доказано, что обыкновенный годовой заработокъ потерѣннаго превышаетъ исчисленное годовое содержаніе (ст. 16), то послѣднее должно быть увеличено до размѣра обыкновеннаго заработка. Если потерѣнный не получалъ въ предпріятіи никакой платы, то годовое содержаніе его опредѣляется въ размѣрѣ произведенія средней дневной платы чернорабочему (ст. 18) на 260.

18. Средняя дневная плата чернорабочимъ въ промышленныхъ предпріятіяхъ, упоминаемыхъ въ статьяхъ 9, 16 и 17 настоящей правилъ, опредѣляется по мѣстнымъ даннымъ, на каждое трехлѣтіе, отдѣльно для обоехъ половъ и для трехъ возрастныхъ группъ (малолѣтнихъ отъ 12 до 15 лѣтъ, подростковъ отъ 15 до 17 лѣтъ и взрослыхъ свыше 17 лѣтъ), присутствіями по фабричнымъ горнозаводскимъ дѣламъ и публикуется во всеобщее свѣдѣніе въ мѣстныхъ губернскихъ, областныхъ или подицейскихъ вѣдомостяхъ. Означеннымъ присутствіямъ предоставляется опредѣлять эту плату, смотря по мѣстнымъ условіямъ, или для всей губерніи (области), или для отдѣльныхъ уѣздовъ и промышленныхъ мѣстностей.

19. По взаимному соглашенію сторонъ, пенсія какъ самаго потерѣннаго, такъ и членовъ ихъ семейства могутъ быть замѣнены единовременными выплатами, исчисленными на слѣдующихъ основаніяхъ: а) годичные пенсіонные платежи потерѣнныхъ и членовъ семьи, указанныхъ въ пунктахъ а и в статьи 12, умножаются на 10, причемъ для потерѣнныхъ малолѣтнихъ и подростковъ принимаются платежи, которые причитались бы имъ по достиженіи ими возраста взрослыхъ рабочихъ (ст. 9); б) годичные пенсіонные платежи лицамъ, предусмотрѣннымъ въ пунктахъ б и г статьи 12, умножаются на число лѣтъ, въ теченіе которыхъ они должны были выплачиваться, но не болѣе какъ на 10 и в)—всѣ произведенные въ счетъ пенсій до соглашенія о единовременной выплатѣ платежи, но въ совокупности не свыше одной трети опредѣляемыхъ согласно пунктамъ а и б настоящей статьи суммъ, вычитаются изъ послѣднихъ.



20. О всякомъ несчастномъ случаѣ, подходящемъ подъ дѣйствіе настоящихъ правилъ, лицо, заведывающее предпріятіемъ, или владѣлецъ оного обязанъ немедленно давать знать ближайшей полицейской власти, а также одновременно сообщать, по установленной главнымъ по фабричнымъ и горнозаводскимъ дѣламъ присутствіемъ формѣ, подлежащему фабричному инспектору или окружному инженеру. Потерпевшіе могутъ требовать извѣщенія полиціи и фабричнаго инспектора или окружнаго инженера о всякомъ случаѣ тѣлеснаго поврежденія, хотя бы и не подходящемъ подъ дѣйствіе настоящихъ правилъ.

21. Немедленно по полученіи указаннаго въ статьѣ 20 извѣщенія, полиція составляетъ на мѣстѣ происшествія протоколъ, приглашая къ сему лицо, заведывающее предпріятіемъ, или владѣлецъ оного, самого потерпевшаго (если онъ можетъ явиться), врача, или, за невозможностью немедленно пригласить его, фельдшера, очевидцевъ происшествія изъ рабочихъ, и, если можно, постороннее лицо, свидѣющее въ работѣ, при которой произошло тѣлесное поврежденіе. Неприбытіе какого-либо изъ указанныхъ лицъ не останавливаетъ составленія протокола.

22. Въ протоколѣ (ст. 21) обозначаются: а) мѣсто и время происшествія, б) имена потерпевшихъ и родъ ихъ занятій, в) имена свидѣтелей происшествія, съ указаніемъ ихъ мѣстожительства, г) имя владѣльца предпріятія, д) описаніе обстоятельствъ несчастнаго случая по хѣстному осмотру и показаніямъ свидѣтелей, е) родъ тѣлеснаго поврежденія и ж) — свидѣнія, указанныя въ статьѣ 24, если въ составленіи протокола участвуетъ врачъ.

23. Протоколъ, по прочтеніи его въ присутствіи всѣхъ бывшихъ при составленіи лицъ (ст. 21) подписывается ими; за неграмотныхъ подписываютъ тѣ, кому они сіе довѣрятъ.

24. Если протоколъ былъ составленъ безъ участія врача, то, не позднее четвертаго дня послѣ его составленія, а въ случаѣ смерти рабочаго — немедленно, лицо заведывающее предпріятіемъ, или владѣлецъ оного приглашаютъ врача для медицинскаго освидѣтельствованія. Въ свидѣтельствѣ врача о тѣлесномъ поврежденіи должны быть даны а) описаніе тѣлеснаго поврежденія и состояніе здоровья потерпевшаго и б) — заключеніе о возможной въ будущемъ степени утраты трудоспособности. Въ свидѣтельствѣхъ, удостоверяющихъ смерть потерпевшаго, должно быть дано заключеніе о томъ, зависѣла ли она отъ несчастнаго случая.

25. Съ протокола (ст. 22) и медицинскаго свидѣтельства (ст. 24) снимаются въ двухъ экземплярахъ копія, изъ коихъ одинъ вручается лицу, заведывающему предпріятіемъ, или владѣльцу оного, а другой — потерпевшему или одному изъ членовъ его семейства.

26. Возстановленіе трудоспособности (ст. 6), постоянный характеръ утраты ея (ст. ст. 6 и 7) и степень ослабленія трудоспособности (ст. 7), излеченіе тѣлеснаго поврежденія и своевременность прекращенія леченія, а равно зависимость смерти потерпевшаго (ст. ст. 11 и 22) отъ несчастнаго случая, удостоверяются медицинскими свидѣтельствами.

27. По требованію каждой изъ сторонъ, медицинскія свидѣтельства (ст. 26) могутъ быть составляемы также съ цѣлью удостовѣренія временной утраты трудоспособности или заключенія о ирриентной степени постоянной утраты способности къ труду.

28. Для составленія указанныхъ въ статьяхъ 24, 26 и 27 медицинскихъ свидѣтельствъ, каждая изъ сторонъ имѣетъ право приглашать уѣзднаго, городского или полицейскаго врача.

29. Всѣмъ случаямъ смерти и тѣлесныхъ поврежденій (ст. 1) въ каждомъ предпріятіи ведется записъ въ особой книгѣ, съ обозначеніемъ въ ней выполненія обязательствъ по вознагражденію потерпевшихъ и членовъ ихъ семействъ. При книгѣ этой хранятся всѣ необходимыя документы, въ томъ числѣ подлинныя протоколы и медицинскія свидѣтельства (ст. ст. 22, 24 и 25). Указанная книга ведется по формѣ, установленной главнымъ по фабричнымъ и горнозаводскимъ дѣламъ присутствіемъ, и предьявляется подлежащему фабричному инспектору или окружному инженеру, по ихъ требованію. Въ случаѣ закрытія предпріятія, книга, со всѣми хранящимися при ней документами препровождается подлежащему фабричному инспектору или окружному инженеру.

30. Лицо, заведывающее предпріятіемъ или владѣлецъ оного, за неисполненіе требованій, изложенныхъ въ статьяхъ 20, 24 и 29, за неправильное веденіе книги, указанной въ статьѣ 29, а равно за несообщеніе фабричному инспектору или окружному инженеру свидѣній, требуемыхъ статьями 46 и 47, подвергаются, по постановленіямъ присутствія по фабричнымъ и горнозаводскимъ дѣламъ или присутствія по горнозаводскимъ дѣламъ, денежной вѣшѣ, въ размѣрѣ отъ 25 до 100 руб. съ обращеніемъ этихъ денегъ въ особыя капиталы, образуемые согласно статьѣ 155 устава о промышленности (по прод. 1895 г.) и статьѣ 736 устава горнаго (по прод. 1902 г.).

31. Потерпевшимъ рабочимъ и членамъ ихъ семействъ (ст. 1) предоставляется входить съ владѣльцемъ предпріятія въ соглашеніе о видѣ и размѣрѣ причитающагося имъ вознагражденія. Соглашеніе это облекается въ письменную форму, подписывается обѣими сторонами, или тѣми, кому онѣ сіе довѣрятъ, и свидѣтельствуется подлежащимъ фабричнымъ инспекторомъ или окружнымъ инженеромъ, который отказывается въ засвидѣтельствованіи соглашенія, если признастъ его явно и существенно нарушающимъ настоящія правила (ст. 34). Засвидѣствованное соглашеніе признается равносильнымъ мировою сдѣлкѣ, заключенной на судѣ.

Подлинное засвидетельствованное соглашение остается у фабричного инспектора или окружного инженера, а сторонамъ выдаются копии, заверенныя названными должностными лицами.

32. Если добровольнаго соглашения стороны въ порядкѣ, предусмотрѣнномъ статьею 31, не послѣдовало, то каждой изъ нихъ предоставляется обратиться съ устнымъ или письменнымъ ходатайствомъ къ подлежащему фабричному инспектору или окружному инженеру о разъясненіи сторонамъ ихъ правъ и обязанностей, согласно настоящимъ правиламъ и обстоятельствамъ даннаго случая.

33. Фабричнымъ инспекторамъ и окружнымъ инженерамъ предоставляется право въ случаяхъ, указанныхъ въ статьяхъ 31 и 32, собирать все необходимыя свидѣнія, требовать предъявленія ихъ сторонами и приглашать, въ случаѣ надобности, уѣзднаго, городского или полицейскаго врача для медицинскаго освидѣтельствованія потерпѣвшихъ.

34. Если при разсмотрѣніи дѣла фабричнымъ инспекторомъ или окружнымъ инженеромъ между сторонами послѣдуетъ соглашеніе, то оно свидѣтельствуется порядкомъ, указаннымъ въ статьѣ 31; въ противномъ же случаѣ, а равно при отказѣ къ засвидѣтельствованію предъявленнаго соглашения, означенными должностными лицами составляется актъ, въ которомъ отмѣчаютъ: а) время заявленія ходатайства сторонами; б) время, мѣсто и обстоятельства несчастнаго случая; в) зависѣла ли смерть отъ несчастнаго случая или родъ тѣлеснаго поврежденія и признанную степень утраты трудоспособности (ст. 26); г) требованіе вѣнущей вознагражденія стороны и предложеніе владѣльца предпріятія, и д) — заключеніе на основаніи настоящихъ правилъ и обстоятельствъ даннаго случая о правѣ потерпѣвшей стороны на вознагражденіе и о размѣрахъ послѣдняго. Сторонамъ выдаются копии съ акта, заверенныя составившими его должностными лицами.

35. Для заключенія указанныхъ въ статьяхъ 31 и 34 соглашеній, а равно для веденія дѣла на судѣ, къ несовершеннолѣтнимъ, при отсутствіи въ мѣстонахожденіи предпріятія родителей, ихъ опекуновъ или попечителей, назначаются подлежащимъ земскимъ начальникомъ, городскимъ судьей или мировымъ судьей, а въ губерніяхъ Царства Польскаго также гражданскимъ судьей, особыя для даннаго случая опекуны. Фабричному инспектору или окружному инженеру предоставляется, по собственному его усмотрѣнію, по просьбѣ несовершеннолѣтняго или по запросу подлежащаго земскаго начальнаго или судьи сообщить сими послѣднимъ, на кого могли бы быть возложены временныя обязанности опекуновъ или попечителей въ означенныхъ въ сей статьѣ случаяхъ.

36. Для предъявленія исковъ о назначеніи вознагражденія полагается двухлѣтній срокъ, исчисляемый для потерпѣвшаго — со дня несчастнаго случая, а для членовъ семейства умершаго — со дня его смерти.

37. Теченіе давностнаго срока, установленнаго для предъявленія исковъ о назначеніи вознагражденія (ст. 36), приостанавливается со дня обращенія одной изъ сторонъ къ фабричному инспектору или окружному инженеру (ст. 32) до дня выдачи сторонамъ, вѣнущей вознагражденія, копии съ акта, указаннаго въ статьѣ 34.

38. Если владѣлецъ предпріятія вступить съ потерпѣвшимъ или членами семейства умершаго рабочаго въ словесное или письменное, но незасвидѣльствованное порядкомъ, указаннымъ въ статьѣ 31, соглашеніе о вознагражденіи или о предоставленіи средствъ существованія, то такое соглашеніе не лишаетъ потерпѣвшаго или членовъ семейства умершаго рабочаго права требовать вознагражденія на основаніи настоящихъ правилъ. На все время исполненія такого соглашенія съ владѣльцемъ предпріятія теченіе давностнаго срока, установленнаго для предъявленія исковъ о назначеніи вознагражденія (ст. 36), приостанавливается.

39. Иски о вознагражденіи предъявляются къ владѣльцу предпріятія. Отъ усмотрѣнія истца зависитъ предъявить искъ по мѣсту, гдѣ произошелъ несчастный случай, или по мѣсту жительства отвѣтчика или нахожденія его квартиры или правленія предпріятія.

40. Предъявившій искъ на судѣ лишается права на полученіе съ отвѣтчика судебныхъ издержекъ и вознагражденія за веденіе дѣла: а) если предварительно предъявленіи иска на судѣ не обратится къ фабричному инспектору или окружному инженеру, согласно статьѣ 32, или же предъявитъ искъ, не ожидая выдачи названными должностными лицами акта, означеннаго въ статьѣ 34, и б) — въ случаѣ признанія судомъ предъявленнаго иска подлежащимъ удовлетворенію не свыше той суммы, которую предлагалъ отвѣтчикъ при проиловодствѣ дѣла у означенныхъ должностныхъ лицъ (ст. 34, п. г.).

41. Заключеніе условій съ повѣренными о вознагражденіи ихъ за веденіе дѣла по искамъ, предъявляемымъ на основаніи настоящихъ правилъ, въ размѣрѣ, превышающемъ таксу (учр. суд., ст. 396, прим., прил. VII), воспрещается, и условія сіи, а равно долговые обязательства, выданныя на превышающія такую сумму вознагражденія, почитаются недействительными.

42. Пособія (ст. 6) выплачиваются въ сроки, установленныя въ предпріятіи для выдачи заработной платы рабочимъ. Сроки выдачи пенсій какъ самимъ потерпѣвшимъ, такъ и членамъ семейства умершаго, устанавливаются по усмотрѣнію владѣльца предпріятія.

накъ ихъ семействъ (ст. ст. 7 и 12) опредѣляются соглашеніемъ стороны, а при отсутствіи соглашенія выдача производится за каждый мѣсяцъ впередъ.

43. По заявлениямъ лицъ, получающихъ вознагражденіе, владѣлецъ предпріятія обязанъ переводить за ихъ счетъ слѣдующіе имъ платежи по означенному въ заявленіи адресу въ установленные сроки (ст. 42). Вознаграждаемые обязаны дважды въ годъ, въ январѣ и іюль мѣсяцахъ, доставлять владѣльцу предпріятія или лицу, заставляющему оныхъ, удостовѣренія о томъ, что они находятся въ живыхъ; въ удостовѣреніяхъ, доставляемыхъ вдовами, кромѣ того, должно быть указано, что онѣ не вступили въ бракъ. Удостоверенія эти выдаются полиціей, земскими начальниками или соответствующими имъ должностными лицами, а равно волостными правленіями или соответствующими учреждениями. При непредставленіи означенныхъ удостовѣреній владѣлецъ предпріятія имѣетъ право приостановиться производствомъ платежей.

44. Владѣлецъ предпріятія, неисправный въ выдачѣ вознагражденія, обязанъ уплатить за пропущенные сроки дополнительное вознагражденіе, въ размѣрѣ одного процента къ мѣсяцъ съ суммы просроченнаго платежа, считая части мѣсяца за полный мѣсяцъ, а въ случаѣ просрочки уплаты пеней болѣе чѣмъ на шесть мѣсяцевъ, обезпечить правильное производствъ причитающихся съ него платежей порядкомъ, указаннымъ въ статьѣ 46.

45. Въ теченіе трехъ лѣтъ со дня первоначальнаго назначенія пеней или отказа въ ней, каждая изъ сторонъ имѣетъ право требовать медицинскаго пересвидѣтельствованія потерѣвшаго, для опредѣленія состоянія его трудоспособности, въ цѣли замѣненія условленой или присужденной пеней, а также отказа въ ней соответственно вновь обнаружившимся обстоятельствамъ. Измѣненіе размѣровъ произведенныхъ единовременныхъ выплатъ (ст. 19) не допускается.

46. Въ случаѣ добровольнаго закрытія предпріятія владѣлецъ оного обязанъ обезпечить правильное производствъ причитающихся съ него платежей по вознагражденію потерѣвшихъ рабочихъ и членовъ ихъ семействъ, посредствомъ застрахованія соответствующихъ сумъ платежей доходовъ въ одномъ изъ дѣствующихъ въ Россіи страховыхъ обществъ или учреждений или посредствомъ внесенія въ одно изъ государственныхъ кредитныхъ установленій въ государственныхъ или гарантированныхъ Правительствомъ процентныхъ бумагахъ, капиталовъ, обезпечивающихъ означенные платежи. Изъ внесеннаго капитала и приносимыхъ къ процентовъ помннутые платежи удовлетворяются преимущественно передъ другими долгами владѣльца предпріятія. Выборъ одного изъ указанныхъ способовъ обезпеченія зависитъ отъ усмотрѣнія владѣльца предпріятія. О закрытіи предпріятія и исполненіи означенныхъ выше обязанностей владѣлецъ долженъ сообщить подлежащему фабричному инспектору или окружному инженеру. По прекращеніи срока производствъ платежей внесенный при второмъ изъ указанныхъ способовъ обезпеченія капиталъ, если на выдачу платежей предназначался только процентъ съ него, или остатокъ сего капитала, если на выдачу платежей предназначался и самъ капиталъ, но по какимъ-либо причинамъ не былъ использованъ полностью, возвращается вкладчику или его преемникамъ.

47. При переходѣ предпріятія по наслѣдству, на наслѣдниковъ владѣльца переходятъ и обязанности его по вознагражденію потерѣвшихъ рабочихъ и членовъ ихъ семействъ. При добровольномъ отчужденіи предпріятія, эти обязанности могутъ быть возложены на новаго владѣльца съ его согласія, выраженнаго въ письменной формѣ. Уведомленіе о переходѣ предпріятія а равно копія акта соглашенія, если такое послѣдовало, должны быть сообщены новымъ владѣльцемъ подлежащему фабричному инспектору или окружному инженеру. Въ случаѣ отсутствія соглашенія о перенесеніи помннутыхъ обязанностей на новаго владѣльца, прежній владѣлецъ при самомъ переходѣ предпріятія долженъ обезпечить лицъ, получившихъ право на вознагражденіе отъ него, порядкомъ, указаннымъ въ статьѣ 46, и объ исполненіи сего—сообщить подлежащему фабричному инспектору или окружному инженеру.

48. При несостоятельности, а равно и въ другихъ случаяхъ принудительной ликвидаціи предпріятія или публичной его продажи, учрежденія и лица, производящія ликвидацію или продажу, обязаны требовать отъ владѣльца предпріятія и подлежащихъ фабричныхъ инспекторовъ или окружныхъ инженеровъ свидѣнія о лежащихъ на владѣльцѣ обязательствахъ по вознагражденію рабочихъ и членовъ ихъ семействъ на основаніи настоящихъ правилъ. Въ означенныхъ свидѣніяхъ по отношенію къ пенсиямъ указанными должностными лицами обязаны опредѣлять суммы, необходимыя для застрахованія соответствующихъ пенсиямъ доходовъ. Отъ лицъ, которымъ назначено или причитается вознагражденіе, принимаются заявления о слѣдующихъ имъ

ТОРГОВЫЙ ДОМЪ

**М. Я. РУБАНОВИЧЪ и С-нъ.**

См. объявленіе впереди текста, стр. 3.

суммахъ, но отсутствіе такого заявленія не устраиваетъ распоряженій объ обезпеченіи и удовлетвореніи обязательствъ владѣльца предпріятія, если о нихъ получены свѣдѣнія отъ самого владѣльца или отъ фабричнаго инспектора или окружнаго инженера.

49. Изъ вырученныхъ въ случаяхъ, означенныхъ въ статьѣ 48, денегъ на удовлетвореніе пенсій, назначенныхъ или причитающихся потерпѣвшимъ рабочимъ и членамъ ихъ семействъ, обращается сумма, необходимая, по указанію фабричнаго инспектора или окружнаго инженера, для застрахованія соответствующихъ пенсійныхъ доходовъ, или при недостаточности вырученныхъ средствъ, та сумма, которая причитается въ счетъ обезпеченія помянутыхъ пенсій за удовлетвореніемъ претензій, пользующихся по закону преимуществомъ передъ означенными пенсіями.

50. О размѣрѣ суммъ, причитающихся изъ денегъ, вырученныхъ въ случаяхъ, означенныхъ въ статьѣ 48, въ счетъ обезпеченія пенсій потерпѣвшихъ рабочихъ и членовъ ихъ семействъ, сообщается подлежащему фабричному инспектору или окружному инженеру. Эти должностныя лица обязаны, по полученіи означенныхъ свѣдѣній, указать учрежденію или лицу производящему ликвидацію или продажу предпріятія, тѣ страховыя дѣйствующія въ Россіи общества или учрежденія, коимъ должны быть переданы номинутыя суммы, въ обезпеченіе правильнаго производства пенсій, или, въ случаѣ недостаточности для сего этихъ суммъ, въ обезпеченіе съ согласія пенсионеровъ, соразвѣрно уменьшенныхъ доходовъ. Всѣ остальные причитающіяся потерпѣвшимъ рабочимъ и членамъ ихъ семействъ суммы, кромѣ переданныхъ въ страховыя общества и учрежденія, выдаются имъ на руки.

51. Настоящія правила (ст. ст. 1—50) примѣняются и къ вознагражденію служащихъ, обязанныхъ присутствовать при производствѣ работъ (техниковъ, мастеровъ, управляющихъ предпріятіями и т. п.), если они получаютъ годовое содержаніе (ст. 16) въ размѣрѣ не свыше 1,500 руб. Въ счетъ сего содержанія включается и доля участія служащаго въ прибыляхъ предпріятія, если таковое участіе существовало и носило характеръ добавочнаго къ жалованію вознагражденія.

52. Владѣльцы предпріятій, страхующіе рабочихъ и служащихъ отъ послѣдствій несчастныхъ случаевъ въ дѣйствующихъ въ Россіи страховыхъ обществахъ и учрежденіяхъ на условіяхъ, не менѣе благоприятныхъ для потерпѣвшихъ и членовъ ихъ семействъ, чѣмъ предусмотрено настоящими правилами, освобождаются отъ возлагаемыхъ на нихъ послѣдними обязанностей. Обязанности эти переносятся въ такихъ случаяхъ на означенныя общества и учрежденія, къ коимъ и предъявляются иски объ исполненіи сихъ обязанностей (ст. 39).

53. Назначенныя на основаніи настоящихъ правилъ пенсій, пособія и иные платежи не могутъ быть обращаемы на пополненіе казенныхъ и частныхъ выемокъ, причитающихся съ вознаграждаемыхъ рабочихъ или служащихъ и ихъ семействъ. Право на вознагражденіе не можетъ быть закладываемо, отчуждаемо или инымъ какимъ-либо образомъ передаваемо.

## Государственное страхование.

Объ учрежденіи страхованія доходовъ и капиталовъ черезъ посредство Государственныхъ сберегательныхъ кассъ \*).

Государственный Совѣтъ, въ соединенныхъ департаментахъ промышленности, науки и торговли, законовъ, гражданскихъ и духовныхъ дѣлъ и государственной экономіи и въ общемъ собраніи, рассмотрѣвъ представленіе Министра Финансовъ объ учрежденіи страхованія доходовъ и капиталовъ черезъ посредство Государственныхъ сберегательныхъ кассъ, *миѣнѣемъ положилъ:*

I. Проектъ положенія о страхованіи доходовъ и капиталовъ черезъ посредство Государственныхъ сберегательныхъ кассъ представить на Высочайшее Его Императорскаго Величества утвержденіе.

II. Въ измѣненіе и дополненіе подлежащихъ узаконеній постановить:

1) Завѣдываніе дѣлами страхованія доходовъ и капиталовъ черезъ посредство Государственныхъ сберегательныхъ кассъ возлагается: а) на совѣтъ по дѣламъ страхованія доходовъ и капиталовъ и б) — на управленіе Государственными сберегательными кассами.

2) Совѣтъ по дѣламъ страхованія доходовъ и капиталовъ состоитъ, подъ предсѣдательствомъ Министра Финансовъ, изъ Товарища Министра Финансовъ, управляющаго Государственнымъ Банкомъ, директора особой канцеляріи по кредитной части, управляющаго Государ-

\*) «Правит. Вѣстн.», 19 іюля 1905 года. № 155.

ственными сберегательными кассами, генералъ-контролера департамента кредитной отчетности, начальника Главнаго Управленія почтъ и телеграфовъ, управляющаго отдѣломъ страхованія и противопожарныхъ мѣръ Главнаго Управленія по дѣламъ мѣстнаго хозяйства и представители отъ Министерства Юстиціи, по назначенію Министра Юстиціи. Указанными лица, въ случаѣ болѣзни или отсутствія, замѣняются въ совѣтъ лицами, вступаящими въ ихъ должность въ порядкѣ службы или по распоряженію начальства.

3) При обсужденіи вопросовъ, требующихъ соглашенія съ вѣдомствами, отъ конхъ въ составѣ совѣта по дѣламъ страхованія доходовъ и капиталовъ не имѣется членовъ, въ засѣданіи совѣта приглашаются, на одинаковомъ основаніи съ прочими членами, по сношенію Министра Финансовъ съ подлежащими Главными Начальниками, представители означенныхъ вѣдомствъ. Сверхъ сего, предсѣдатель совѣта предоставляется приглашать къ участию въ засѣданіяхъ совѣта, съ правомъ совѣщательнаго голоса, и другихъ лицъ, присутствіе конхъ оны признаеть полезнымъ.

4) Въ случаѣ невозможности для Министра Финансовъ присутствовать въ совѣтъ по дѣламъ страхованія доходовъ и капиталовъ, предсѣдательствуетъ Товарищъ Министра Финансовъ, состоящій членомъ сего совѣта.

5) Предметы вѣдомства совѣта по дѣламъ страхованія доходовъ и капиталовъ опредѣлены въ положеніи объ означенномъ страхованіи (отд. I). Сверхъ сего Министру Финансовъ предоставляется вносить на разрѣшеніе совѣта и другіе дѣла и вопросы, касающіеся страхованія доходовъ и капиталовъ черезъ посредство Государственныхъ сберегательныхъ кассъ.

6) Дѣла въ совѣтѣ по дѣламъ страхованія доходовъ и капиталовъ рѣшаются большинствомъ голосовъ. При равенствѣ ихъ голосъ предсѣдателя даетъ перевѣсъ.

7) Засѣданія совѣта по дѣламъ страхованія доходовъ и капиталовъ назначаются предсѣдателемъ по мѣрѣ надобности. По выслушаніи въ каждомъ засѣданіи дѣламъ составляется журналъ, который подписывается присутствовавшими въ засѣданіи членами. Дѣлопроизводство по совѣту возлагается на управленіе Государственными сберегательными кассами.

8) Рѣшеніе совѣта по дѣламъ страхованія доходовъ и капиталовъ обращается къ исполненію непосредственно, если оно принято всеми присутствующими членами единогласно, а также, если оно постановлено большинствомъ голосовъ и Министръ Финансовъ къ этому большинству присоединился.

9) Если къ рѣшенію совѣта по дѣламъ страхованія доходовъ и капиталовъ, постановленному большинствомъ голосовъ, Министръ Финансовъ не найдетъ возможнымъ присоединиться, то прежде обращенія такого рѣшенія къ исполненію Министръ входитъ въ сношеніе съ Главными Начальниками отдѣльных вѣдомствъ, имѣющихъ своихъ представителей въ совѣтѣ, и препровождаетъ имъ свои списки журнала съ своимъ по оному заключеніемъ. Если въ теченіе мѣсячнаго срока не поступитъ противъ заключенія Министра Финансовъ возраженій со стороны Главныхъ Начальниковъ, то означенное заключеніе считается ими принятымъ и обращается къ исполненію. При несогласіи Министра Финансовъ съ заявленными возраженіями, дѣло вносится имъ на разрѣшеніе Совѣта Министровъ.

10) Управляющему Государственными сберегательными кассами принадлежитъ распорядительная и исполнительная власть по дѣламъ страхованія доходовъ и капиталовъ въ предѣлахъ, установленныхъ какъ настоящимъ закононеніемъ, такъ и издаваемыми въ развитіе и доводненіе его наказами и особыми распоряженіями Министра Финансовъ. Въ частности, къ обязанностямъ управляющаго кассами относятся: а) руководство страховою операціею и наблюденіе за правильностью ея веденія и за сохранностью суммъ по сей операціи; б) сношенія и переписки по дѣламъ страхованія; в) заключеніе договоровъ по страхованіямъ и выдача страховыхъ возисовъ; г) распоряженія о выдачѣ суммъ, причитающихся по договору страхованія: застрахованныхъ капиталовъ и пенсій, страховыхъ премій, въ случаѣ ихъ возвращенія, и выкупной суммы при досрочной ликвидаціи страхового договора; д) составленіе годового отчета, а также періодическихъ свѣдѣній о ходѣ страховой операціи, и е) — распоряженіе кредитами, ассигнованными на расходы по страховой операціи.

11) Управляющему Государственными сберегательными кассами предоставляется, въ тѣхъ случаяхъ, когда оны признаеть полезнымъ, передавать подлежащія его вѣднію дѣла по страхованію доходовъ и капиталовъ на предварительное обсужденіе совѣщанія, образуемаго, подъ его предсѣдательствомъ, изъ товарища управляющаго Государственными сберегательными кассами, страхового техника и инспектора Государственныхъ сберегательныхъ кассъ. Сверхъ сего, управляющему сберегательными кассами предоставляется приглашать къ участию въ этомъ совѣщаніи также и юриконсульта Государственнаго Банка.

12) Въ счетъ указаннаго въ статьѣ 40 устава Государственныхъ сберегательныхъ кассъ (свод. зак., т. XI, ч. II, уст. кред., изд. 1903 г., разд. V) предѣльнаго размѣра вкладовъ, вносимыхъ въ эти кассы для приращенія изъ процентовъ, не принимаются суммы, поступающія отъ вкладчиковъ для зачисленія въ страховыя преміи по страхованію доходовъ и капиталовъ въ означенныхъ кассахъ.

13) По дѣламъ страхованія доходовъ и капиталовъ черезъ посредство Государственныхъ сберегательныхъ кассъ освобождаются отъ гербового сбора: а) документы, выдаваемые по договорамъ страхованія; б) метрическія и другія свидѣтельства и удостовѣренія, исходящія отъ правительственныхъ и общественныхъ учреждений и должностныхъ лицъ и предназначенныя исключительно для представленія заинтересованными лицами или установленіями въ Государственные сберегательныя кассы, управленіе сими кассами и совѣтъ по дѣламъ страхованія доходовъ и капиталовъ, и в) — заявленія, подаваемые заинтересованными лицами и установленіями въ тѣ же учреждения, и всѣ вообще сношенія ихъ съ означенными учрежденіями.

III. Статьи 1288 и 1289 устава гражданского судопроизводства (свод. зак. т. XVI, ч. I, изд. 1892 г.) дополнить слѣдующими примѣчаніями:

Ст. 1288. *Примѣчаніе.* Иски по дѣламъ страхованія доходовъ и капиталовъ черезъ посредство Государственныхъ сберегательныхъ кассъ предъявляются къ управленію означенными кассами или по мѣсту нахождения сего управленія, въ С-Петербургѣ, или по мѣсту нахождения той сберегательной кассы, черезъ посредство которой былъ заключенъ договоръ страхованія и подлежала выдачѣ страховая сумма.

Ст. 1289. *Примѣчаніе 4.* Дѣйствіе постановленія о подсудности, изложеннаго въ примѣчаніи 2 къ сей (1289) статьѣ, распространяется на дѣла по искамъ относительно страхованія доходовъ и капиталовъ черезъ посредство Государственныхъ сберегательныхъ кассъ.

IV. Въ расписаніи должностей управленія Государственными сберегательными кассами (1895 г. іюня 1, «Собр. узак.», 731; 1901 г. іюня 4, «Собр. узак.», 1186) сдѣлать слѣдующія измѣненія и дополненія:

1) Присвоить: а) должности управляющаго Государственными сберегательными кассами — IV классъ по чиновному производству, IV разрядъ по шитью на мундирѣ, II разрядъ по пенсіи и годовой окладъ содержанія въ семь тысячъ рублей, (въ томъ числѣ 4.700 р. жалованья и 2.300 р. столовыхъ) при казенной квартирѣ, и б) — должностямъ правителя канцелярій и заведывающаго отдѣленіемъ — VI классъ по чиновному производству, VI разрядъ по шитью на мундирѣ, и 2 степени III разряда по пенсіи.

2) Переименовать должность помощника управляющаго въ должность товарища управляющаго Государственными сберегательными кассами, съ присвоеніемъ ей годового оклада содержанія въ пять тысячъ рублей (въ томъ числѣ 3.400 р. жалованья и 1.600 р. столовыхъ, при казенной квартирѣ, и съ сохраненіемъ V класса по чиновному производству, V разряда по шитью на мундирѣ и 1-й степени III разряда по пенсіи.

3) Дополнить означенное расписаніе новыми должностями: страхового техника, помощника главнаго бухгалтера, ревизора 1, 2 и 3-го разрядовъ, старшаго и младшаго помощниковъ ревизоровъ, присвоить должностямъ: а) страхового техника — V классъ по чиновному производству, V разрядъ по шитью на мундирѣ, 1 степень III-го разряда по пенсіи и годовой окладъ содержанія въ пять тысячъ рублей (въ томъ числѣ 2.700 р. жалованья, 1.300 р. столовыхъ и 1.000 р. квартирныхъ); б) ревизора 1 разряда и помощника главнаго бухгалтера — VI классъ по чиновному производству, VI разрядъ по шитью на мундирѣ, 2 степень III разряда по пенсіи и годовой окладъ содержанія по три тысячи рублей (въ томъ числѣ 1.600 р. жалованья, 800 р. столовыхъ и 600 р. квартирныхъ); в) ревизора 2-го разряда — VI классъ по чиновному производству, VI разрядъ по шитью на мундирѣ, 3 степень III разряда по пенсіи и годовой окладъ содержанія въ две тысячи четыреста рублей (въ томъ числѣ 1.280 р. жалованья, въ 640 р. столовыхъ и 480 р. квартирныхъ); г) ревизора — VII классъ по чиновному производству, IV разрядъ по пенсіи и годовой окладъ содержанія въ тысячу восемьсотъ рублей (въ томъ числѣ 960 р. жалованья, 480 р. столовыхъ и 360 р. квартирныхъ); д) старшаго помощника ревизора — VIII классъ по чиновному производству, IV разрядъ по пенсіи и годовой окладъ содержанія въ тысячу пятьсотъ рублей (въ томъ числѣ 800 р. жалованья, 400 р. столовыхъ и 300 р. квартирныхъ), и е) — младшаго помощника ревизора — IX классъ по чиновному производству, VII разрядъ по пенсіи и годовой окладъ содержанія въ тысячу двести рублей (въ томъ числѣ 640 р. жалованья, 320 р. столовыхъ и 240 р. квартирныхъ).

V. Постановленія, изложенныя въ статьяхъ 1 — 11 отдѣла II и въ отдѣлѣ IV настоящаго законоуказа, ввести въ дѣйствіе со времени его опубликованія, предоставивъ Министру Финансовъ: 1) определять срокъ введенія въ дѣйствіе положенія, указаннаго въ отдѣлѣ I, и постановленій, изложенныхъ въ статьяхъ 12 и 13 отдѣла II и въ отдѣлѣ III сего законоуказа, по его, Министра, усмотрѣнію, но не позже 1-го января 1906 года, и 2) — о распоряженіяхъ своихъ по сему предмету представить Правительствующему Сенату для опубликованія во всеобщее свѣдѣніе.

VI. Предоставить Министру Финансовъ выработать и внести на законодательное утвержденіе правила о распределеніи прибылей по страховой операціи Государственныхъ сберегательныхъ кассъ, за отчисленіемъ изъ этихъ прибылей расходовъ по веденію упомянутой операціи, между страхователями и запаснымъ капиталомъ той же операціи съ такимъ расчетомъ,

чтобы означенныя правила могли быть рассмотрѣны и утверждены до истеченія шестимѣсячнаго срока со времени введенія въ дѣйствіе указаннаго въ отдѣлѣ I положенія.

VII. Впредь до установленія въ порядкѣ законодательномъ таблицъ смертности для страхованія на случай смерти и на дожитіе, предоставить выборъ такихъ таблицъ, для вычисленія на основаніи ихъ тарифовъ страхованія, совѣту по дѣламъ страхованія доходовъ и капиталовъ.

Его Императорское Величество изложенное мнѣніе Государственнаго Совѣта, 30-го мая 1905 года, Высочайше утвердить соизволилъ и повелѣлъ исполнить.

## ПОЛОЖЕНІЕ

### О страхованіи доходовъ и капиталовъ черезъ посредство Государственныхъ сберегательныхъ кассъ.

(Высочайше утверждено 30-го мая 1905 года).

#### I. Общія положенія.

1. На Государственныя сберегательныя кассы возлагается страхованіе доходовъ (пенсій) и капиталовъ на основаніи правилъ, наложенныхъ въ нижеслѣдующихъ (2—57) статьяхъ.

2. Государство принимаетъ на себя ответственность по обязательствамъ, возникающимъ изъ операций Государственныхъ сберегательныхъ кассъ по страхованію доходовъ и капиталовъ.

3. Вознагражденіе лицъ, привлеченныхъ къ занятіямъ по страховой операціи Государственныхъ сберегательныхъ кассъ, равно какъ прочіе расходы по ея веденію, производятся изъ страховыхъ премій и прибылей страховой операціи. Точный размѣръ отчисленій изъ этихъ источниковъ опредѣляется совѣтомъ по дѣламъ страхованія доходовъ и капиталовъ, причѣмъ изъ страховыхъ премій не можетъ быть отчислено свыше пяти процентовъ оныхъ, а изъ прибылей страховой операціи болѣе четвертой части ихъ. Вознагражденіе лицъ, занимающихся страховой операціею, производится по правиламъ, утверждаемымъ совѣтомъ по дѣламъ страхованія доходовъ и капиталовъ.

4. Свободныя, за покрытіемъ текущихъ обязательствъ, суммы страховой операціи вносятся въ Государственный Банкъ на особый счетъ, отдѣльный отъ счетовъ по другимъ состоящимъ въ Банкѣ капиталамъ. Суммы эти, въ возможно непродолжительномъ времени, обращаются въ Государственныя процентныя бумаги, въ гарантированныя Правительствомъ облигаціи, въ авиландные листы учрежденій земельнаго кредита, а также въ облигаціи городскихъ кредитныхъ обществъ и городскихъ займовъ. Впредь же до обращенія суммъ страховой операціи въ указанныя цѣнныя бумаги, Государственный Банкъ уплачиваетъ по этимъ суммамъ проценты въ размѣрѣ, ежегодно устанавливаемомъ, на основаніи ст. 6 устава Государственныхъ сберегательныхъ кассъ (свод. зак., т. XI, ч. II, уст. кред., изд. 1903 г., разд. V), для начисленія по текущему счету этихъ кассъ въ Государственномъ Банкѣ.

5. Покупка и храненіе указанныхъ въ предшедшей (4) статьѣ цѣнныхъ бумагъ, а равно распорядженіе ими производится порядкомъ, опредѣленнымъ въ статьѣ 7 устава Государственныхъ сберегательныхъ кассъ (свод. зак., т. XI, ч. II, уст. кред., изд. 1903 г., разд. V).

6. Расходы по веденію страховой операціи исчисляются по сѣтѣ Государственныхъ сберегательныхъ кассъ. Дополнительныя къ этой сѣтѣ на тотъ же предметъ ассигнованія разрѣшаются въ порядкѣ, установленномъ статьею 8 устава Государственныхъ сберегательныхъ кассъ (свод. зак., т. XI, ч. II, уст. кред., изд. 1903 г., разд. V). Расходы по веденію страховой операціи подлежатъ ревизіи Государственнаго Контроля.

7. Счета и годовой отчетъ по страховой операціи Государственныхъ сберегательныхъ кассъ ведутся отдѣльно отъ счетовъ и отчетовъ этихъ кассъ по сберегательной операціи. Отчетъ по страховой операціи вносится управлющимъ Государственными сберегательными кассами на рассмотрѣніе совѣта по дѣламъ страхованія доходовъ и капиталовъ. По рассмотрѣніи въ совѣтѣ отчетъ препровождается къ Государственному Контролеру, а затѣмъ, съ заключеніемъ послѣдняго, вносится Министромъ Финансовъ въ Государственный

Совѣтъ, для разсмотрѣнія съ точки зрѣнія соответствія веденія страховой операціи съ ея назначеніемъ.

8. Годовые отчеты по страховой операціи Государственныхъ сберегательныхъ кассъ равно какъ періодическія свѣдѣнія о ходѣ той же операціи, публикуются по всеобщее свѣдѣнію по формѣ, утверждаемой Министромъ Финансовъ, по соглашенію съ Государственнымъ контролеромъ.

9. Въ теченіе первыхъ пяти лѣтъ со времени введенія въ дѣйствіе сего положенія вся сумма прибылей по страховой операціи Государственныхъ сберегательныхъ кассъ, за указаннымъ въ статьѣ 3 отчисленіемъ, поступаетъ въ запасный капиталъ означенной операціи; по истеченіи же этого срока прибыли по страховой операціи, за упомянутымъ выше отчисленіемъ, распределяются по правиламъ, имѣющимъ быть установленнымъ въ законодательномъ порядкѣ, между страхователями и запаснымъ капиталомъ страховой операціи, доколѣ этотъ капиталъ не достигнетъ одной десятой части стоимости всѣхъ обязательствъ по означенной операціи. При достиженіи запаснымъ капиталомъ такого размѣра, вся сумма прибылей, за указаннымъ въ статьѣ 3 отчисленіемъ, обращается въ пользу страхователей.

10. Основанія распределенія между страхователями обрацаемыхъ въ ихъ пользу прибылей по страховой операціи (ст. 9), равно какъ порядокъ расчета со страхователями по симъ прибылямъ, устанавливаются полными условіями (ст. 19).

11. Въ случаѣ обращенія причитающейся страхователю доли прибыли по страховой операціи, въ видѣ единовременнаго взвosa страховой преміи, на увеличеніе застрахованнаго капитала или пенсіи, тѣ суммы, на которыя увеличивается, вслѣдствіе сего упомянутое капиталъ или пенсія, не принимаются въ расчетъ при примѣненіи вложенныхъ въ статьихъ 27 и 32—35 ограниченій относительно предѣльнаго размѣра застрахованныхъ суммъ.

12. Запасный капиталъ страховой операціи назначается на покрытіе убытковъ по этой операціи, а также расходовъ по ея веденію, если означенные расходы превышаютъ упомянутыя въ статьѣ 3 отчисленія. При недостаточности запаснаго капитала указанные убытки и расходы покрываются изъ средствъ Государственнаго Казначейства съ возвратомъ отпущенныхъ изъ этого источника суммъ по мѣрѣ накопленія запаснаго капитала страховой операціи.

13. Правила производства Государственными сберегательными кассами страховыхъ операцій, а также порядокъ счетоводства и отчетности по симъ операціямъ, опредѣляются особымъ наказомъ. Наказъ этотъ составляется управленіемъ Государственными сберегательными кассами и учреждается совѣтомъ по дѣламъ страхованія доходовъ и капиталовъ.

14. Лицу, не довольному распоряженіемъ управленія Государственными сберегательными кассами по дѣламъ страхованія доходовъ и капиталовъ, предоставляется, въ шестимѣсячный срокъ со дня объявленія ему означеннаго распоряженія, принести жалобу совѣту по дѣламъ страхованія доходовъ и капиталовъ. Если это лицо признаетъ, что означеннымъ распоряженіемъ нарушено его гражданское право, то оно можетъ, въ тотъ же срокъ, или принести жалобу совѣту или предъявить въ судъ искъ. Принесшіи жалобу совѣту лишается права на предъявленіе иска, и, наоборотъ, предъявившій искъ лишается права на принесеніе жалобы совѣту.

15. Министру Финансовъ предоставляется разрѣшать могущіе возникнуть въ порядкѣ исполненія частные вопросы по примѣненію настоящаго положенія къ отдѣльнымъ случаямъ, если только вопросы эти, по словесу своему, не подлежатъ судебному или законодательному разсмотрѣнію.

## II. Страховыя операціи.

16. Государственныя сберегательныя кассы производятъ слѣдующія страховыя операціи:

- 1) страхованіе капитала, уплачиваемаго въ случаѣ смерти застрахованнаго;

ТОРГОВЫЙ ДОМЪ

**М. Я. РУБАНОВИЧЪ и С-нъ**

См. объявленіе впереди текста, стр. 3.



2) страхование капитала, уплачиваемого по дожитии застрахованного до условленнаго при заключеніи страхового договора возраста или ранѣе, въ случаѣ смерти его (смѣшанное страхование);

3) страхование капитала, уплачиваемого одновременно или въ теченіе нѣсколькихъ лѣтъ (стипендіи), въ случаѣ дожитія застрахованнаго малолѣтняго до условленнаго при заключеніи страхового договора возраста;

4) страхование пожизненныхъ доходовъ (пенсій), немедленныхъ или отсроченныхъ, уплачиваемыхъ при жизни опредѣленнаго лица;

5) страхование пенсія на пережитіе, уплачиваемой при жизни одного опредѣленнаго лица, въ случаѣ смерти другого.

17. Отдѣльные планы указанныхъ въ предшедшей (16) статьѣ страховыхъ операций устанавливаются, на общихъ основаніяхъ сего положенія, совѣтомъ по дѣламъ страхованія доходовъ и капиталовъ.

18. Лицо, заключившее съ Государственными сберегательными кассами договоръ страхованія и обязавшееся уплачивать по этому договору опредѣленную сумму (страховую премію, именуется страхователемъ; лицо, съ обстоятельствами жизни котораго связана уплата кассами застрахованной суммы, — лицомъ застрахованнымъ; лицо, въ пользу котораго поступаетъ застрахованная сумма, — выгодопріобрѣтателемъ по страхованію.

19. Договоры страхованія заключаются на условіяхъ, устанавливаемыхъ въ развитіе настоящаго положенія совѣтомъ по дѣламъ страхованія доходовъ и капиталовъ. Условія эти называются голыми и излагаются въ выдаваемыхъ страхователямъ документахъ, именуемыхъ страховыми полисами. Въ случаѣ измѣненія голыхъ условій, къ договорамъ, ранѣе того вошедшимъ въ силу, могутъ быть, по желанію страхователей, примѣнены новыя условія.

20. Страхователями могутъ быть установленія правительственныя, общественныя и частныя, общества, товарищества и отдѣльныя лица, если по общему закону или по особымъ правиламъ сѣи установленія, общества, товарищества и лица не лишены права вступать въ договоры. Государственныя сберегательныя кассы не имѣютъ права отказывать имъ въ заключеніи страхованія на основаніяхъ, установленныхъ въ настоящемъ положеніи и прилагаемыхъ условіяхъ.

21. Застрахованнымъ можетъ быть каждое лицо, возрастъ котораго соответствуетъ установленнымъ сѣмъ положеніемъ требованіямъ.

22. Страхователю предоставляется передать свои права на страховую сумму другому лицу или замѣнить указаннаго имъ въ страховомъ полисѣ выгодопріобрѣтателя по страхованію другимъ лицомъ, посредствомъ учиненія именной передаточной надписи на полисѣ, а также назначить выгодопріобрѣтателемъ по страхованію предъявителя полиса, посредствомъ учиненія на послѣдней бланковой передаточной надписи. Равнымъ образомъ страхователю разрѣшается свои обязанности по уплатѣ страховой преміи переносить на другія лица, посредствомъ учиненія на полисѣ соответствующей надписи.

23. На передачу правъ на страховую сумму, равно какъ на перенесеніе обязанностей по уплатѣ страховой преміи, не требуется особаго согласія управленія Государственными сберегательными кассами. Но объ учиненія на страховыхъ полисахъ указанныхъ въ предшедшей (22) статьѣ надписей страхователи обязаны уведомлять означенное управленіе.

24. Въ тѣхъ случаяхъ, когда страховой договоръ не можетъ быть заключенъ безъ согласія застрахованнаго лица (ст. 41), перенесеніе обязанности по уплатѣ страховой преміи, равно какъ передача права на страховую сумму, могутъ послѣдовать также не иначе, какъ съ согласія этого лица.

25. Предметомъ страхового договора можетъ быть страхование какъ отдѣльнаго лица (отдѣльное страхование), такъ и совокупности всѣхъ или только части служащихъ, рабочихъ или участивковъ установленныхъ правительственныхъ, общественныхъ и частныхъ обществъ и товариществъ, равно какъ и членовъ семействъ означенныхъ лицъ (совокупное страхование).

26. Страховая премія можетъ быть вносима или одновременно, или срочными платежами до наступленія смерти застрахованнаго лица или другаго указаннаго въ договорѣ событія или срока. Въ случаѣ отсрочки взноса преміи, на нее начисляется пеня, прекращеніе же взноса премій имѣетъ слѣдствіемъ уменьшеніе застрахованнаго капитала или пенсій. Порядокъ и сроки внесенія страховыхъ премій, а также размѣръ начисляемой на преміи пени и основанія для уменьшенія застрахованнаго капитала или пенсій устанавливаются голыми условіями.

27. Размѣръ капитала, застрахованнаго на случай смерти или на дожитіе одного лица, не можетъ превышать пяти тысячъ рублей, а размѣръ пенсін, застрахованной на жизнь одного лица,—шестисотъ рублей въ годъ.

28. На жизнь одного и того же лица можетъ быть заключено вѣсколько страхованій капиталовъ или пенсін по одному и тому же или по разнымъ планамъ, съ тѣмъ, однако, чтобы общій размѣръ капитала застрахованнаго на случай смерти или на дожитіе или же общій размѣръ застрахованной пенсін не превышали указанныхъ въ предшедшей (27-й) статьѣ предѣловъ.

29. Страхование капитала на случай смерти и смѣшанное могутъ быть соединяемы со страхованіемъ на дожитіе или со страхованіемъ пенсін, причежъ указанные въ статьѣ 27 й высшіе предѣлы страхуемыхъ капиталовъ и пенсін соблюдаются для каждаго изъ сихъ страхованій въ отдѣльности. При соединеніи страхованія капитала на дожитіе со страхованіемъ пенсін, а равно страхованія капитала на случай смерти со страхованіемъ пенсін на пережитіе, страхуемый капиталъ вмѣстѣ съ капитализированною стоимостью страхуемой пенсін не долженъ превышать пяти тысячъ рублей.

30. Наименьшій размѣръ капитала или пенсін, которые могутъ быть застрахованы, а равно и наименьшій размѣръ отдѣльнаго взноса страховой преміи опредѣляются подписными условіями.

31. Страхованія на случай смерти и смѣшанныя, а также страхованіе пенсін на пережитіе, заключаются не иначе, какъ съ отсрочкою уплаты застрахованныхъ суммъ на основаніяхъ, изложенныхъ въ нижеслѣдующихъ 32-34 статьяхъ.

32. Если застрахованный капиталъ не превышаетъ трехъ тысячъ рублей, то онъ полностью уплачивается при наступленіи смерти застрахованнаго лица по истеченіи пяти лѣтъ со дня заключенія страхового договора. Въ случаѣ же смерти этого лица ранѣе указанного срока, возвращаются только внесенныя страховыя преміи, за вычетомъ изъ нихъ отчисленій, произведенныхъ на расходы по веденію страховой операціи (ст. 3). Вмѣсто возвращенія внесенныхъ премій, выгодопріобрѣтателю по страхованію выдаются по его требованію: половина застрахованнаго капитала, если смерть застрахованнаго лица наступила въ теченіе четвертаго года по заключеніи договора страхованія, или три четверти того же капитала, если смерть означеннаго лица наступила въ теченіе пятаго года по заключенію упомянутаго договора.

33. По страхованію пенсін на пережитіе въ размѣрѣ не свыше трехсотъ рублей въ годъ, условенныя страховымъ договоромъ пенсін назначаются полностью при наступленіи смерти застрахованнаго лица по истеченіи пяти лѣтъ со дня заключенія договора. Въ случаѣ же смерти этого лица ранѣе указанного срока выдаются только внесенныя страховыя преміи, за вычетомъ изъ нихъ отчисленій, произведенныхъ на расходы по веденію страховой операціи (ст. 3). Вмѣсто возвращенія внесенныхъ премій, выгодопріобрѣтателю по страхованію назначаются по его требованію: половина застрахованной пенсін, если смерть застрахованнаго лица наступила въ теченіе четвертаго года по заключеніи договора страхованія, или три четверти той же пенсін, если смерть означеннаго лица наступила въ теченіе пятаго года по заключеніи упомянутаго договора.

34. Если застрахованный капиталъ превышаетъ три тысячъ рублей, а застрахованная пенсін на пережитіе—триста рублей, то означенныя въ статьяхъ 32-й и 33-й сроки увеличиваются на два года.

35. При заключеніи страхованія на жизнь лица, уже застрахованнаго въ Государственныхъ сберегательныхъ кассахъ, продолжительность отсрочки уплаты застрахованныхъ суммъ (стт. 32-34) по новому страхованію опредѣляется по общей суммѣ застрахованныхъ и вновь страхуемыхъ капиталовъ или пенсін. При этомъ, если страхованіе капитала на случай смерти соединяется со страхованіемъ пенсін на пережитіе, то продолжительность отсрочки опредѣляется по общему итогу капитала и капитализированной пенсін.

36. Уплата застрахованнаго капитала, равно какъ назначеніе застрахованной пенсін, по наступленіи срока или событія, коими по договору страхованія обусловлено право на полученіе означенныхъ капитала или пенсін, производится Государственными сберегательными кассами не позже установленныхъ подписными условіями сроковъ, исчисляемыхъ со дня представленія выгодопріобрѣтателемъ по страхованію указанныхъ въ тѣхъ же условіяхъ документовъ.

37. Застрахованная на случай смерти или по смѣшанному страхованію сумма, а равно пенсін на пережитіе, подлежащая выдачѣ послѣ смерти застрахованнаго другому лицу, не уплачиваются, если смерть произошла отъ умышеннаго дѣянія выгодопріобрѣтателя по страхованію.

38. Право на полученіе застрахованныхъ капитала или пенсін прекращается, если въ теченіе десяти лѣтъ со дня наступленія срока или событія

вору страхованія обусловлено право на получение капитала, или со дня назначенія пенсїи, или же со дня послѣдней ея выдачи, причитающіяся къ выдачѣ суммы не были требуемы. Въ указанныхъ случаяхъ застрахованный капиталъ или стоимость застрахованной пенсїи со всѣми неостребованными по ней выдачами обращаются въ прибыль страховой операціи.

39. Обращеніе взысканія на суммы, причитающіяся по договору страхованія къ уплатѣ лицу, съ котораго производитъ взысканіе, допускается въ тѣхъ лишь случаяхъ, когда страховой по этому договору полисъ представленъ въ управленіе Государственными сберегательными кассами.

40. Заявленія объ утратѣ страховыхъ полисовъ принимаются только отъ самихъ страхователей. Заявленія эти подаются письменно управленію Государственными сберегательными кассами, которое публикуетъ объ утратѣ полиса, за счетъ страхователя, одинъ разъ, въ вѣдомостяхъ общихъ столицъ и той мѣстности, гдѣ, по заявленію страхователя, полисъ былъ утраченъ. Если по истеченіи шести мѣсяцевъ со дня публикации утраченный полисъ не будетъ предъявленъ управленію кассами, то онъ теряетъ свою силу и взамѣнъ его управленіе выдаетъ страхователю дубликатъ за тѣмъ же номеромъ, какъ и утраченный полисъ, съ отмѣткой на немъ, что этотъ полисъ есть дубликатъ.

### III. Страхованія отдѣльныя.

41. На случай смерти и по смѣшанному страхованію (ст. 16, п. 1 и 2) могутъ быть застрахованы лица, имѣющіе во времени заключенія страхового договора не меньше семнадцати и не болѣе шестидесяти лѣтъ. При этомъ, если страхователь и застрахованный—разныя лица, то для заключенія договора требуется, чтобы застрахованное лицо выразило свое на то согласіе.

42. На дожитіе (ст. 16, п. 3) можетъ быть застраховано лицо, имѣющее во времени заключенія страхового договора не меньше одного и не болѣе пятнадцати лѣтъ; возрастъ же этого лица, назначаемый для уплаты ему застрахованнаго капитала, или для начала уплаты ему стипендіи, не долженъ превышать двадцати восьми лѣтъ.

43. По договору страхованія пожизненныхъ доходовъ или пенсїи (ст. 15, п. 4) можетъ быть застраховано лицо, имѣющее во времени заключенія договора не меньше одного года; возрастъ же этого лица, назначаемый для начала уплаты ему пенсїи, не долженъ быть меньше пятидесяти и болѣе шестидесяти пяти лѣтъ.

44. Страхованіе пенсїи на пережитіе (ст. 16, п. 5) допускается при условіи, чтобы лицо, при живаніи котораго пенсїя будетъ подлежать уплатѣ, имѣло во времени заключенія страхового договора не меньше одного года, а лицо, послѣ смерти котораго начинается уплата пенсїи, имѣло къ тому же времени не меньше семнадцати и не болѣе шестидесяти лѣтъ.

45. Отдѣльныя страхованія заключаются на основаніи тарифовъ страхованія, составленныхъ соответственно условіямъ каждой страховой операціи (ст. 16) и особенностямъ установленныхъ для этихъ операцій плановъ (ст. 17). Означенные тарифы вычисляются по правиламъ математической теоріи страхованія жизни, на основаніи таблицъ смертности, выбираемыхъ отдѣльно для страхованій на случай смерти и отдѣльно для страхованій пенсїи и капиталовъ на дожитіе. При составленіи сихъ тарифовъ принимаются въ разчетъ: 1) сложные проценты по нормѣ роста, 2) отчисленіе до пяти процентовъ страховыхъ премій на расходы по веденію страховой операціи (ст. 3) и 3) округленіе размѣра взносовъ тѣхъ же премій до десяти копеекъ.

46. Указанныя въ предшедшей (45) статьѣ таблицы смертности выбираются въ порядкѣ законодательномъ, а тарифы страхованія, равно какъ нормы роста для расчетовъ по страховой операціи, утверждаются совѣтомъ по дѣламъ страхованія доходовъ и капиталовъ.

47. При примѣненіи тарифовъ страхованія возрастъ застрахованнаго лица округляется, причемъ шесть мѣсяцевъ и болѣе считается за полный годъ, а меньше шести мѣсяцевъ въ разчетъ не принимается.

48. Въ случаѣ измѣненія тарифовъ страхованія (ст. 46) новые тарифы примѣняются лишь къ страхованіямъ, заключаемымъ послѣ сего измѣненія.

49. Страхователи на случай смерти и по смѣшанному страхованію (ст. 16, п. 1 и 2) имѣютъ право прекратить договоръ страхованія и требовать выдачи имъ особой выкупной суммы на основаніяхъ, устанавливаемыхъ полисными условіями.

## IV. Страхуванія совокупныя.

50. Если совокупное страхуваніе заключается на основаніи добровольнаго въ немъ участія служащихъ, рабочихъ или участниковъ установленій правительственныхъ, общественныхъ и частныхъ обществъ и товариществъ, а также членовъ семействъ этихъ лицъ, то въ отношеніи предѣльныхъ размѣровъ застрахованныхъ суммъ, отсрочки уплаты ихъ, возраста застрахованныхъ лицъ и тарифовъ страхуванія применяются правила, изложенныя въ статьяхъ 27—29, 31—35 и 41—48.

51. Страхуванія совокупныя, заключаемыя на основаніи обязательнаго въ нихъ участія всѣхъ или только части служащихъ, рабочихъ или участниковъ установленій правительственныхъ, общественныхъ и частныхъ обществъ и товариществъ, равно какъ членовъ семействъ этихъ лицъ, производятся слѣдующія: 1) страхуваніе похоронныхъ денегъ, 2) уплата пенсій, назначаемыхъ установленіемъ, обществомъ или товариществомъ, и 3)—принятіе части или всѣхъ обязательствъ установленія, общества или товарищества по страхуванію капиталовъ и пенсій для служащихъ и рабочихъ и участниковъ въ нихъ, а равно и для членовъ семействъ означенныхъ лицъ.

52. Совокупное страхуваніе похоронныхъ денегъ (ст. 51, п. 1) производится на одинъ годъ, съ правомъ ежегоднаго возобновленія. Страховая сумма устанавливается или для всѣхъ застрахованныхъ лицъ одна и та же, или же пропорціонально окладамъ годового ихъ содержанія или заработка, но въ томъ и другомъ случаѣ не свыше пятисотъ рублей на каждое лицо. При этомъ одно и то же лицо можетъ быть застраховано на указанныхъ условіяхъ по нѣсколькимъ договорамъ, но съ тѣмъ, чтобы общій размѣръ страховой суммы на одно лицо не превышалъ пятисотъ рублей. Похоронныя деньги уплачиваются полностью по всѣмъ смертнымъ случаямъ, наступившимъ въ теченіе страхового года.

53. Тарифъ страхуванія похоронныхъ денегъ опредѣляется на общихъ основаніяхъ, указанныхъ въ ст. 45, съ тѣмъ, однако, отъ нихъ отступленіемъ, что въ зависимости отъ состава застрахованныхъ лицъ и результатовъ операціи за предшествующіе годы, вносы страховыхъ премій могутъ быть повышаемы и понижаемы для отдѣльныхъ установленій, обществъ и товариществъ, въ предѣлахъ до пятидесяти процентовъ общаго тарифа.

54. При страхуваніи пенсій, согласно пунтамъ 2 и 3 статьи 51, соблюдаются правила сего положенія, за исключеніемъ указанныхъ въ статьяхъ 33, 34, 43 и 44 ограниченій относительно отсрочки уплаты застрахованной пенсіи и возрастъ. Въмѣстѣ съ тѣмъ, размѣръ застрахованной пенсіи можетъ быть увеличенъ до двойнаго, противъ установленнаго въ статьѣ 27 размѣра.

55. При страхуваніи капиталовъ, согласно пункту 3 статьи 51, соблюдаются правила сего положенія, причемъ допускаются отступленія въ отношеніи отсрочки уплаты застрахованныхъ капиталовъ (стт. 32 и 34) и возраста застрахованныхъ лицъ (стт. 41 и 42).

56. Для исчисленія тарифовъ страхуванія пенсій и капиталовъ на основаніи статей 54 и 55 могутъ быть приняты иныя таблицы смертности, чѣмъ выбранныя въ порядкѣ законодательномъ для страхуванія отдѣльныхъ (стт. 45 и 46).

57. Общія основанія договоровъ по совокупнымъ страхуваніямъ (стт. 50 и 51), съ примѣненіемъ правилъ, изложенныхъ въ статьяхъ 52—56, устанавливаются совѣтомъ по дѣламъ страхуванія доходовъ и капиталовъ. Каждый изъ такихъ договоровъ можетъ быть заключенъ не иначе, какъ съ разрѣшенія Министра Финансовъ.

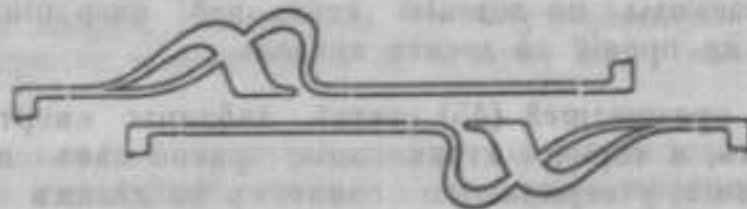

## СУДЕБНАЯ ЧАСТЬ.

## Перечень дѣйствующихъ изданій и продолженій Свода Законовъ \*).

Томы Свода Законовъ.	Названіе Уставовъ и Учрежденій.	Какого года изданія.	Годы продолженій.
1. Ч. 1	Основные Государственные законы . . . . .	1892	
— Ч. 2	Учрежденіе Государственнаго Совѣта . . . . .	1892	1895
— —	Учрежденіе Совѣта министровъ и Комитета министровъ . . . . .		
— —	Учрежденіе Комитета Сибирской ж. дор. . . . .	1892	1895 (Сводное).
— —	Учрежденіе Правительствующаго Сената . . . . .		
— —	Учрежденіе Министерствъ . . . . .		
— —	Учрежденіе Канцелярія Его Императорскаго Величества по принятію прошеній, на Высочайшее Имѣ приносимыхъ . . . . .	1895	
— —	Учрежденіе Комитета о Службѣ чиновъ гражданскаго вѣдомства и о наградахъ . . . . .	1895	
— —	Учрежденіе орденовъ и др. знаковъ отличія . . . . .	1892	1895
II.	Общее Учрежденіе Губернское . . . . .	1892	1895 (Сводное).
—	Положеніе о Губернскихъ и Уѣздныхъ Земскихъ учрежденіяхъ . . . . .		
—	Городовое положеніе . . . . .	1892	1895
—	Учрежденіе Управленія губерній Царства Польскаго . . . . .		
—	Учрежденіе Управленія Кавказскаго края . . . . .	1892	1895 (Сводное).
—	Временное положеніе объ управленіи Закаспійской области . . . . .	1892	1893
—	Полож. объ Управленіи Туркестанскаго края . . . . .	1892	1895 (Сводное).
—	Положеніе объ Управленіи областей Акмолинской, Семипалатинской, Семирѣчской, Уральской и Тургайской . . . . .	1892	1895
—	Учрежденіе Сибирское . . . . .	1892	1895 (Сводное).
—	Положеніе объ Иностранцахъ . . . . .		
II. Ч. 2.	Учрежд. гражданск. управленія казаковъ . . . . .	1857	1863 (Сводное), 1864, 1868
III.	Уставъ о службѣ по опредѣленію отъ Правительства . . . . .	1896	
III.	Уставы о пенсіяхъ и единовременныхъ пособіяхъ . . . . .		
—	Положеніе объ особыхъ преимуществахъ гражданской службы въ отдаленныхъ мѣстностяхъ, а также въ губерніяхъ Западныхъ и Царства Польскаго . . . . .	1896	
—	Уставы эмеритальныхъ кассъ гражданскаго вѣдомства . . . . .		

\*). Въ 1906 году Основные Государств. законы, Учрежденіе Гос. Совѣта и Совѣта Министровъ подверглись коренному измѣненію. Въ циклѣ высшихъ государственныхъ учреждений введенъ новый законодательный органъ—Государственная Дума. Уничтоженъ Комитетъ Министровъ.

ТОРГОВЫЙ ДОМЪ

М. Я. РУБАНОВИЧЪ и С-нѣ

См. объявленіе впереди текста, стр. 3.

Томы Свода Законовъ.	Названіе Уставовъ и Учрежденій.	Какого года издація.	Года продолженій.
IV.	Уставъ о воинской повинности . . . . .	1897	
	Уставъ о земскихъ повинностяхъ . . . . .	1899	
V.	Уставъ о прямыхъ налогахъ . . . . .	1893	1895
	Положеніе о Государственномъ квартир- номъ налогѣ . . . . .		
	Уставъ о пошлинахъ . . . . .		
	Уставъ объ Акцизныхъ Сборахъ . . . . .		
VI.	Сводъ Учрежденій и Уставовъ Таможенъ . . . . .	1892	1895 (Сводное).
	Общій Таможенный Тарифъ по Европей- ской торговлѣ . . . . .		
	Конвенціонный Таможенный Тарифъ . . . . .	1895	
VII.	Уставъ Монетный . . . . .	1899	
	Уставъ Горный . . . . .	1893	1895
VIII. Ч. 1.	Уставъ Лѣсной . . . . .	1893	1895
	Уставъ о Казенныхъ Оброчн. Статьяхъ . . . . .		
	Уставъ объ управленіи Казен. Имѣніями въ Западн. и Прибалтійскихъ губ. . . . .		
	Уставы Счетные . . . . .	1857	1895 (Сводное).
IX.	Законы о Состояніяхъ . . . . .	1899	
	Особое приложеніе къ тому IX Закономъ о Состояніяхъ . . . . .	1876	1890 (Сводное), 1891, 1893
X. Ч. 1.	Сводъ Законовъ Гражданскихъ . . . . .	1900	1902 (Сводное).
	Положеніе о Казенныхъ Подридахъ и По- ставкахъ . . . . .		
	Уставы Межевые . . . . .	1893	1902
XI. Ч. 1.	Уставы Духовныхъ Дѣлъ Иностранныхъ Писовѣданій . . . . .	1896	
	Сводъ Уставовъ Ученыхъ Учрежденій и Учебныхъ заведеній вѣдомства Мини- стерства Народнаго Просвѣщенія . . . . .	1893	1902
	Уставъ Кредитный . . . . .	1903	
	Уставъ о Векселяхъ . . . . .		
	Уставъ Торговый . . . . .		
	Уставъ Судопроизводства Торговаго . . . . .		
	Уставъ Консульскій . . . . .	1893	
	Уставъ о Промышленности . . . . .	1893	1895 .
XII. Ч. 1.	Уставъ Путей Сообщенія . . . . .	1857	1893 (Сводное).
	Общій Уставъ Россійскихъ Жел. Дорогъ . . . . .	1886	
	Положеніе о Подъѣдныхъ Путихъ къ же- лѣзнымъ дорогамъ . . . . .	1893	
	Уставъ Почтовый . . . . .	1857	1893 (Сводное).
	Уставъ Телеграфный . . . . .	1876	
	Уставъ Строительный . . . . .	1900	
	Полож. о Взаимномъ Страхованіи отъ огня . . . . .	1886	1893
	Уставъ Сельскаго Хозяйства . . . . .	1903	
	Положеніе о Наймѣ на Сельскія Работы . . . . .	1902	
	Положеніе о Трактирномъ промыслѣ . . . . .	1902	
	Уставъ о благоустройствѣ въ Казенныхъ Селеніяхъ . . . . .	1857	1893
	Уставъ о Казачьихъ Селеніяхъ . . . . .	1857	1893
XIII. Ч. 2.	Уставъ о колоніяхъ иностранцевъ въ Ия- періи . . . . .	1857	1863 (Сводное), 1864, 1868, 1869, 1871.
XIII.	Уставъ объ Обезвѣч. Нар. Продовольствіи . . . . .	1892	1902
	Уставъ объ Общественномъ Приказѣ . . . . .		
	Уставъ Врачебный . . . . .		
XIV.	Уставъ о Паспортахъ . . . . .	1903	1895
	Уставъ о Цензурѣ и Печати . . . . .	1890	1895 (Сводное).
	Уставъ о Предупр. и Предвѣд. Преступл. . . . .		
	Уставъ о Содержащихся надъ Стражею . . . . .		
	Уставъ о Ссылныхъ . . . . .		
XV.	Уложеніе о Наказаніяхъ Уголовныхъ и Исправительныхъ . . . . .	1885	

Томы Свода Законовъ.	Названіе Уставовъ и Учрежденій.	Какого года изданія.	Годы продолженій.
XV.	Уставъ о наказ., налагаем. Мир. Судьями . . . . .	1885	1895 (Сводное).
XVI. Ч. 1.	Учрежденіе Судебныхъ Установленій . . . . .	1892	1895
— — —	Уставъ Гражданскаго Судопроизводства . . . . .	1892	1895 (Сводно).
— — —	Положеніе о Нотаріальной Части . . . . .	1892	1895
— — —	Уставъ Уголовнаго Судопроизводства . . . . .	1892	1895 (Сводное).
— — —	Правила объ устройствѣ судебной части и производствѣ судебныхъ дѣлъ въ мѣстностяхъ, въ которыхъ введено Положеніе о Земскихъ Участ. Начальникахъ . . . . .		
— Ч. 2.	Учрежденіе мѣстныхъ судебныхъ установленій прежняго устройства . . . . .	1892	1895
— — —	Законы и Судопроизводство Гражданск. . . . .	1892	1895 (Сводное).
— — —	Положеніе о Высканіяхъ Гражданскихъ . . . . .		
— — —	Законы о Судопроизводствѣ по дѣламъ о преступленіяхъ и проступкахъ . . . . .		

### Окружные Суды Округа Иркутской Судебной Палаты.

Красноярскій.	Енисейская губернія.
Иркутскій.	Иркутская губернія, а также районы Олекминской и Витимской золотопромышленныхъ системъ Иркутской области.
Якутскій.	Якутская область, кроме районовъ Олекминской и Витимской золотопромышленныхъ системъ.
Читинскій.	Забайкальская область.
Благовѣщенскій.	Амурская область.
Владивостокскій.	Приморская, Камчатская и Сахалинская области.

## Временныя правила

### о примѣненіи судебныхъ уставовъ въ губерніяхъ и областяхъ Сибири.

(Высочайше утверждены 13 мая 1896 года).

Судебныя установленія въ губерніяхъ и областяхъ Сибири образуются на основаніи судебныхъ уставовъ Императора Александра II (Свод. зак. т. XVI, ч. I, изд. 1892 г. и по прод. 1895 г.), съ нижеслѣдующими намѣненіями и дополненіями:

#### 1. По учрежденію судебныхъ установленій.

1. Участковые и добавочные мировые судьи назначаются Министерствомъ Юстиціи изъ числа лицъ, удовлетворяющихъ требованіямъ, указаннымъ въ статьяхъ 200 и 201 сего учрежденія, а также постановленіямъ о судебныхъ слѣдователяхъ, изложеннымъ въ статьяхъ 202 и 205 того же учрежденія.

2. Почетные мировые судьи назначаются Министерствомъ Юстиціи на три года изъ лицъ, удовлетворяющихъ требованіямъ пунктовъ 1 и 2 статьи 19 и статьи 21 сего учрежденія.

3. Должности участвоваго и добавочнаго мирового судьи присваиваются шестой разрядъ по шесту на мундирѣ и четвертый разрядъ по ценсѣ.

4. Переимѣненіе участковыхъ и добавочныхъ мировыхъ судей, а равно увольненіе ихъ отъ службы зависитъ отъ Министра Юстиціи. Отгуски участковыхъ и добавочныхъ мировыхъ судей разрѣшаются на срокъ не болѣе одного мѣсяца общимъ собраніемъ отдѣлений окружнаго суда, на срокъ не болѣе двухъ мѣсяцевъ—общимъ собраніемъ департаментовъ судебной палаты, а на болѣе продолжительный срокъ—Министромъ Юстиціи.

5. Въ Туруханскомъ краѣ Енисейской губерніи, Верхоянскомъ и Колымскомъ округахъ Якутской области, а также на не входящихъ въ составъ этой области Командорскихъ островахъ обязанности участковыхъ мировыхъ судей по разбирательству судебныхъ дѣлъ въ

предѣлахъ, указанныхъ въ статьяхъ 31 и 61 настоящихъ правилъ, а равно обязанности нотаріусовъ, гдѣ ихъ нѣтъ (ст. 53 наст. прав.) возлагаются на начальниковъ мѣстной полиціи. На нихъ возлагается также производство предварительныхъ слѣдствій, на правахъ судебныхъ слѣдователей. Въ случаѣ невозможности для начальниковъ полиціи принять лично на себя исполненіе обязанностей по производству отдѣльныхъ, возникающихъ вѣдѣ постояннаго или мѣста жительства, слѣдствій, имъ разрѣшается поручать производство слѣдствій своимъ помощникамъ, а при отсутствіи послѣднихъ—дѣлать чинамъ полиціи, избираемымъ для сего ежегодно, по соглашенію губернатора съ прокуроромъ окружнаго суда.

6. Составленіе предположеній о раздѣленіи губерній и областей на мировые участки и о разграниченія сихъ послѣднихъ возлагается на особыя губернскіе и областныя комитеты, состоящіе въ каждой губерніи и области, подъ предсѣдательствомъ мѣстнаго губернатора, котораго въ Амурской области замѣняетъ правитель канцеляріи по гражданскому управленію, предсѣдателя и прокурора окружнаго суда и городского головы губернскаго или областного города. Предположенія комитетовъ по сему предмету представляются на утвержденіе Министра Юстиціи: въ мѣстностяхъ, находящихся въ вѣдѣніи генералъ-губернаторовъ—черезъ сихъ послѣднихъ, а въ остальныхъ—непосредственно. На обязанности тѣхъ же комитетовъ возлагается составленіе списковъ проживающихъ въ губерніи или области лицъ, могущихъ занять должность почетнаго мирового судьи, и представленіе этихъ списковъ Министру Юстиціи: въ мѣстностяхъ, находящихся въ вѣдѣніи генералъ-губернаторовъ—черезъ сихъ послѣднихъ, а въ остальныхъ—непосредственно.

7. Обязанности участковыхъ судебныхъ слѣдователей возлагаются на участковыхъ и добавочныхъ мировыхъ судей. Перечисленіе должностей сихъ судей изъ одного судебного округа въ другой производится порядкомъ, указаннымъ въ статьѣ 8<sup>1</sup>—сего учрежденія.

8. Въ городахъ, въ которыхъ имѣютъ мѣстопребываніе нѣсколько участковыхъ мировыхъ судей, распредѣленіе между ними судебнахъ и слѣдовательскихъ обязанностей представляется общему собранію отдѣленій окружнаго суда.

9. Сверхъ участковыхъ мировыхъ судей, для производства предварительныхъ слѣдствій, при окружныхъ судахъ состоятъ судебные слѣдователи, которые приступаютъ къ производству слѣдствій по предложеніямъ лицъ прокурорскаго надзора, а также по непосредственному усмотрѣнію, въ случаяхъ, когда они застигнуты совершающемся или только что совершившемся преступномъ дѣланіемъ.

10. Участковые и добавочные мировые судьи исполняютъ, въ предѣлахъ своихъ участковъ, порученія губернскихъ и областныхъ по опекунскимъ дѣламъ присутствій, относящіяся до надзора за пріемомъ имущества въ опекунское завѣдываніе и сдачею оныхъ послѣ прекращенія опекунства по принадлежности, а также до обрѣвизованія опекунства и повѣрки дѣйствій опекуновъ.

11. Обязанности слѣда мировыхъ судей возлагаются на окружные суды, которые могутъ исполнять эти обязанности и при выѣздахъ въ округа, для рѣшенія уголовныхъ дѣлъ. Тѣмъ же окружнымъ судамъ принадлежитъ и непосредственный надзоръ за мировыми судьями въ губерніи.

12. Обязанности непремѣннаго члена мирового съѣзда возлагаются, по постановленію общаго собранія отдѣленій окружнаго суда, на одного изъ членовъ окружнаго суда.

13. Мѣсто постоянного пребыванія, въ предѣлахъ мирового участка, каждаго изъ участковыхъ и добавочныхъ мировыхъ судей, а также судебныхъ слѣдователей, опредѣляется общимъ собраніемъ отдѣленій окружнаго суда.

14. Мировые судьи обязаны разбирать дѣла въ ближайшихъ къ мѣстамъ ихъ возникновенія селеніяхъ или въ волостныхъ правленіяхъ, если дѣло возникло далѣе пятидесяти верстъ отъ мѣста нахождения камеры мирового судьи. Правило сие не распространяется на чиновъ полиціи, исполняющихъ обязанности мировыхъ судей по разбирательству судебныхъ дѣлъ. (Ст. 5 наст. прав.)

15. Мировые судьи, завѣдывающіе отдаленными и малонаселенными мировыми участками, могутъ, съ разрѣшенія общаго собранія отдѣленій окружнаго суда, имѣть камеры вѣдѣ предѣловъ вѣренныхъ имъ участковъ, но обязаны переносить въ предѣлы оныхъ свои камеры, для разбора дѣлъ въ заранее назначенныя упомянутымъ собраніемъ мѣста и опредѣленныя имъ въ году сроки.

16. Въ случаѣ смерти, болѣзни или устраненія отъ должности участковаго мирового судьи, обязанности его возлагаются общимъ собраніемъ отдѣленій окружнаго суда на добавочнаго, либо сосѣднаго участковаго мирового судью или судебного слѣдователя, или на одного изъ старшихъ кандидатовъ на должности по судебному вѣдомству.

17. Для пополненія присутствія окружнаго суда въ качествѣ какъ мирового съѣзда, такъ и суда первой степени, могутъ быть приглашаемы мѣстные почетные участковые и добавочные мировые судьи, а также судебные слѣдователи, за исклю-



производили слѣдствіе, и тѣхъ, на приговоры, рѣшенія и дѣйствія конхъ принесена жалоба по дѣлу, подлежащему разсмотрѣнію суда.

18. Министру Юстиціи предоставляется допускать необходимыя изыятія изъ правилъ установленныхъ въ статьяхъ 202—207, 210 и 211 сего учрежденія.

19. Исполненіе рѣшеній и порученій мировыхъ и общихъ судебныхъ установленій, а равно врученіе бумагъ и повѣстокъ тѣмъ, кому возлагаются въ городахъ: Тобольскѣ, Тюмени, Томскѣ, Красноярскѣ, Иркутскѣ, Читѣ, Благовѣщенскѣ и Владивостокѣ—на судебныхъ приставахъ, а въ остальныхъ мѣстностяхъ—на чиновъ общей полиціи, кромѣ начальниковъ городскихъ и окружныхъ полицій и помощниковъ. Производство этихъ исполнительныхъ дѣйствій поручается предѣдателями судебныхъ мѣстъ и мировыми судьями означеннымъ чиновъ полиціи непосредственно. Тѣ же обязанности, за исключеніемъ случаевъ, когда для исполненія рѣшенія требуется продажа недвижимаго имущества, могутъ быть возлагаемы и на волостныхъ, сельскихъ и инородческихъ начальства.

20. Представленія залога отъ судебныхъ приставовъ не требуется.

21. За исполненіе отдѣльныхъ служебныхъ дѣйствій судебныя пристава получаютъ денежное вознагражденіе: а) если ими исполняются рѣшенія или порученія по дѣламъ подвѣдомственнымъ мировымъ судебнымъ установленіямъ, по таксѣ, приложенной къ статьѣ 581 сего учрежденія, и б)—если ими исполняются рѣшенія и порученія по дѣламъ подвѣдомственнымъ общимъ судебнымъ мѣстамъ,—по таксѣ, приложенной къ примѣчанію при статьѣ 313 того же учрежденія. Относительно распредѣленія между судебными приставами означеннаго вознагражденія соблюдаются правила, изложенныя въ статьѣ 34 сего учрежденія. Вознагражденія чиновъ полиціи за исполненіе упомянутыхъ дѣйствій, когда они совершаются въ предѣлахъ мѣстъ постоянного ихъ пребыванія, производится по указаннымъ выше, установленнымъ для судебныхъ приставовъ, таксамъ, а въ тѣхъ случаяхъ, когда означенныя дѣйствія совершаются внѣ постоянныхъ мѣстъ пребыванія чиновъ полиціи, по особой, таксѣ.

22. На чиновъ судебного вѣдомства, служащихъ въ губерніяхъ и областяхъ Сибири, а также на островѣ Сахалинѣ, распространяются всѣ преимущества службы, установленныя для чиновниковъ, служащихъ въ означенныхъ мѣстностяхъ.

23. Свидѣтельства, выдаваемыя окружными судами на право ходатайствовать въ сихъ судахъ по чужимъ дѣламъ, даютъ право на ходатайство по чужимъ дѣламъ въ мировыхъ судебныхъ установленіяхъ, подвѣдомственныхъ выдавшимъ означенныя свидѣтельства окружнымъ судамъ.

## II. По уставу гражданскаго судопроизводства.

24. Подсудность гражданскихъ дѣлъ судебнымъ установленіямъ и предѣлы власти мировыхъ судей по постановленію окончательныхъ рѣшеній опредѣляются правилами, изложенными въ статьяхъ 1462, 1463 и 1477 сего устава, а равно въ статьяхъ 25—28 настоящихъ правилъ.

25. Вѣдомству мировыхъ судебныхъ установленій не подлежитъ: а) иски, сопряженныя съ интересомъ казенныхъ управленій, за исключеніемъ исковъ на сумму не свыше *двухъ тысячъ* рублей, о вознагражденіи за потравы и вообще поврежденія въ дачахъ вѣдомства Министерства Императорскаго Двора и Уѣздовъ, а также Земледѣлія и Государственныхъ Имуществъ или другихъ учрежденій, пользующихся на судѣ правами казны, и б)—иски между сельскими обывателями, а также между инородцами, подлежащіе вѣдомству ихъ собственныхъ сословныхъ судовъ, развѣ на представленіе иска разбору мирового судьи послѣдуетъ взаимное между истцомъ и отвѣтчикомъ соглашеніе.

26. Возникающіе между инородцами иски: а) основанныя на актахъ, совершенныхъ при участіи подлежащихъ властей по общимъ законамъ Имперіи, и б)—предъявляемые инородцами въ своимъ единовременникамъ, проживающимъ въ предѣлахъ русскихъ поселеній, подлежатъ вѣдѣнію мировыхъ или общихъ судебныхъ установленій, по принадлежности.

27. Лица, не принадлежащія къ инородческому состоянію, по исковымъ дѣламъ съ инородцами, а равно инородцы, имѣющіе различныя сословныя суды, по дѣламъ между собою могутъ, если на то состоитъ соглашеніе истца и отвѣтника, обращаться къ инородческому суду. Въ такомъ случаѣ истецъ лишается права начать искъ по этому же дѣлу у мирового судьи или въ окружномъ судѣ.

28. Въ упрощенномъ порядкѣ судопроизводства вѣдомству мирового судьи подлежатъ, за изыятіемъ указанныхъ ниже къ статьѣ 29, взысканія на великую сумму по правиламъ, изложеннымъ въ статьяхъ 80<sup>1</sup>, 365<sup>1</sup>—365<sup>4</sup> и 365<sup>7</sup>—365<sup>24</sup> сего устава. При обращеніи дѣла къ производству въ общемъ порядкѣ мировые судьи руководствуются, сообразно цѣли иска, пунктомъ 3 ст. 80<sup>1</sup> и статью 365<sup>24</sup> того же устава.

29. Взысканія на сумму свыше *двухъ тысячъ* рублей, предъявляемыя къ исполнителямъ, живущимъ въ разныхъ мировыхъ участкахъ губерніи и области, подлежатъ, въ упрощенномъ порядкѣ, вѣдомству окружнаго суда по правиламъ, изложеннымъ въ статьяхъ 365<sup>1</sup>—365<sup>2</sup> и 365<sup>3</sup>—365<sup>24</sup> сего устава.

30. Иски, возникающіе изъ договоровъ о личномъ наймѣ и не превышающіе подсудности мировыхъ судей (ст. 24—26 и 29 наст. прав.), могутъ быть предъявляемы мѣстному, по исполненію договора, мировому судѣ.

31. Въ мѣстностяхъ, поименованныхъ въ статьѣ 5 настоящихъ правилъ, вѣдомству начальниковъ мѣстной полиціи подлежатъ гражданскія дѣла въ предѣлахъ подсудности, установленной для мировыхъ судей статьями 29, 31, 80<sup>1</sup>, 134, 140<sup>1</sup>, 1403, 1408 и 1409 сего устава, а равно статьями 26 и 27 настоящихъ правилъ. Дѣла, подсудность по которымъ превышаетъ указанное выше предѣлы, но не превосходитъ предѣловъ, установленныхъ для мировыхъ судей статьями 24—26, 28 и 29 означенныхъ правилъ, подлежатъ вѣдомству мировыхъ судей, камеры которыхъ находятся въ ближайшихъ пунктахъ къ мѣстамъ постоянного пребыванія упомянутыхъ начальниковъ полиціи. Указаніе сихъ мировыхъ судей зависитъ отъ Министра Юстиціи, который о распоряженіяхъ своихъ по этому предмету предлагаетъ Правительствующему Сенату, для опубликованія оныхъ во всеобщее свѣдѣніе.

Прошенія, жалобы и всякаго рода бумаги по дѣламъ, подсуднымъ мировымъ судебнымъ установленіямъ, могутъ быть пересылаемы по почтѣ.

33. Жалобы на неокончательныя рѣшенія мировыхъ судей, а равно частныя жалобы на ихъ распоряженія приносятся въ окружной судъ, въ качествѣ мирового съѣзда, по правиламъ, постановленнымъ въ семъ уставѣ для обжалованія рѣшеній мировыхъ судей.

34. Просьбы объ отміи окончательныхъ рѣшеній мировыхъ судей приносятся окружному суду. Въ случаѣ отміи рѣшенія, дѣло возвращается для новаго разсмотрѣнія, мировому судѣ, постановившему рѣшеніе, либо, если судъ признаетъ это необходимымъ, другому мировому судѣ.

35. Окружной судъ, въ качествѣ мирового съѣзда, обязавъ, за установленную въ статьѣ 201 сего устава плату, гнать или выслать участвующему въ дѣлѣ лицу по мѣсту его жительства копію рѣшенія по дѣлу не позднее семи дней со времени заявленія о томъ просьбы, а если просьба о томъ заявлена до рѣшенія дѣла, то въ семидневный срокъ со дня постановленія рѣшенія.

36. Въ случаѣ заявленія просьбы, указанной въ предъидущей (35) статьѣ, началомъ срока на обжалованіе рѣшеній окружнаго суда, постановленныхъ имъ въ качествѣ мирового съѣзда, считается время врученія жалобщику копіи рѣшенія, причежъ къ этому сроку причисляется поверстный.

37. Просьбы объ отміи окончательныхъ рѣшеній окружныхъ судовъ, постановленныхъ ими въ качествѣ мировыхъ съѣздовъ, приносятся судебной палатѣ. Въ случаѣ отміи рѣшенія, дѣло возвращается окружному суду для новаго разсмотрѣнія въ другомъ составѣ присутствія.

38. Судебная пошлина и сборъ съ бумаги по производству гражданскихъ дѣлъ у мировыхъ судей и въ окружныхъ судахъ въ качествѣ мировыхъ съѣздовъ взимаются въ пользу Государственнаго Казначейства на основаніи статей 202<sup>1</sup>—200<sup>19</sup> сего устава. По дѣламъ, не подлежащимъ отміи, судебная пошлина опредѣляется, при постановленіи рѣшенія, въ размѣрѣ не свыше двадцати рублей.

39. Судебная пошлина оплачивается наличными деньгами на безкую сумму.

40. Сроки на обжалованіе рѣшеній и дѣствий мировыхъ и общихъ судебныхъ дѣлъ не считаются пропущенными, если до истеченія ихъ жалоба была сдана въ подлежащее установленіе по почтѣ.

41. По дѣламъ, подсуднымъ общимъ судебнымъ мѣстамъ, сторонамъ, проживающимъ далѣ *двухсотъ* верстъ отъ мѣста нахождения суда, предоставляется просить объ извѣщеніи ихъ о времени разбирательства дѣла и о сообщеніи имъ копіи составительныхъ бумагъ, поданныхъ противоположною стороною, прошеній третьихъ лицъ, рѣшенія или опредѣленія, а равно исполнительнаго листа по дѣйствительному, указанному ими, мѣсту ихъ пребыванія.

ТОРГОВЫЙ ДОМЪ

**М. Я. РУБАНОВИЧЪ и С-нъ**

См. объявленіе впереди текста, стр. 3.

Бумаги эти вручаются сторонамъ съ соблюденіемъ правилъ, изложенныхъ въ статьяхъ 282—289 сего устава.

42. Если таковой воспользовался правомъ, предоставленнымъ ему въ предшедшей (41) ст., то для него началомъ сроковъ на представленіе отвѣтовъ и на обжалованіе рѣшеній окружнаго суда считается время врученія ему бумагъ, указанныхъ въ той же статьѣ, причемъ къ этимъ срокамъ причисляется поверстный.

43. Въ отношеніи отвѣтника, воспользовавшагося правомъ, предоставленнымъ ему статьею 41 настоящихъ правилъ, рѣшеніе суда не считается заочнымъ и подлежитъ только апелляціи.

44. Производство судебныхъ дѣлъ, для коихъ требуется выѣздъ на мѣсто (ст. 174, 386, 413, 450, 451, 508, 517, 524, 534, 771, 1342, 1355, 1362 и 1456 и ст. и 7 отъ 1 прил. къ ст. 1400 (прил.) сего устава), возлагается судомъ на одного изъ мѣстныхъ участковыхъ, либо добавочныхъ мировыхъ судей или судебныхъ слѣдователей. Жалобы на дѣйствія сихъ должностныхъ лицъ по исполненію означенныхъ порученій, послѣдовавшихъ по дѣламъ общихъ судебныхъ мѣстъ, подлежатъ разсмотрѣнію въ порядкѣ, указанномъ въ статьѣ 389 сего устава.

45. Свидѣтели могутъ просить о допросѣ ихъ въ мѣстѣ ихъ жительства, если они живутъ на разстояніи далѣе двухсотъ верстъ отъ мѣста, въ которое они вызываются.

46. Установленному въ статьяхъ 91 и 383 сего устава денежному штрафу за неявку въ судъ безъ уважительныхъ причинъ, свидѣтели подвергаются, если они живутъ въ томъ мѣстѣ, въ которомъ открываεται засѣданіе суда, или на разстояніи ближе двухсотъ верстъ отъ этого мѣста.

47. Жалобы на неправильное исполненіе рѣшеній и всѣ споры по исполненію, за исключеніемъ касающихся толкованія рѣшенія, подлежатъ разсмотрѣнію того мирового судьи, въ участкѣ коего исполненіе производится.

48. Имущество, не подлежащее описи, аресту и продажѣ на удовлетвореніе взысканій, присуждаемыхъ съ сибирскихъ инородцевъ, опредѣляется на каждое трехлѣтіе губернаторами Томской и Тобольской губерній, съ утвержденія Министра Внутреннихъ дѣлъ, а въ прочихъ губерніяхъ и областяхъ Сибири—подлежащими генералъ-губернаторами.

49. Продажа въ порядкѣ, указанномъ въ статьяхъ 1133 и слѣд. сего устава, недвижимыхъ имѣній, оцѣненныхъ ниже *двухъ тысячъ* рублей, производится у участковыхъ мировыхъ судей. Имѣнія, оцѣненные въ *двѣ тысячи* рублей или выше, а также всѣ имѣнія, лежація въ томъ округѣ, гдѣ находится окружной судъ, продаются при семъ судѣ.

50. Указанный въ статьѣ 1172 сего устава новый торгъ можетъ быть произведенъ также при Томскомъ или Иркутскомъ окружныхъ судахъ.

51. Для разсмотрѣнія дѣлъ, указанныхъ въ статьѣ 1330<sup>1</sup> сего устава, въ составъ особыхъ присутствій Иркутской судебной палаты и окружныхъ судовъ, вмѣсто чиновъ казеннаго управленія, приглашается подлежащій городской голова или лицо, его замѣняющее.

52. При производствѣ дѣлъ о несостоятельности (прил. III къ статьѣ 1400 (прил.) сего уст.) соблюдаются слѣдующія дополнительныя правила: а) допросъ должника и другихъ лицъ, а равно исполненіе иныхъ постановленій и распоряженій суда внѣ города, гдѣ находится судъ, въ которомъ возбуждено дѣло, за исключеніемъ ревизій дѣлствій конкурсныхъ управленій, возлагаются на мѣстныхъ мировыхъ судей или судебного слѣдователя; б) должнику, живущему внѣ города, гдѣ находится судъ, въ которомъ возбуждено дѣло о его несостоятельности, дозволяется взаимѣнъ личной явки для словесныхъ объясненій (уст. суд. торг. ст. 502) прислать письменный отвѣтъ, и в)—всѣмъ кредиторамъ и должникамъ несостоятельнаго дозволяется посылать въ судъ отзывы (такъ же, статья 511) по искамъ на всякую сумму и по всѣмъ вообще требованіямъ.

### III. По положенію о нотаріальной части.

53. Въ тѣхъ городахъ, мѣстечкахъ, посадахъ и селеніяхъ, гдѣ нѣтъ нотаріусовъ, исполненіе всѣхъ лежащихъ на нихъ по закону обязанностей возлагается на мѣстныхъ участковыхъ мировыхъ судей, а равно чиновъ полиціи, указанныхъ въ ст. 5 настоящихъ правилъ.

54. Исполненіе обязанностей старшаго нотаріуса возлагается на одного изъ членовъ окружнаго суда, по избранію общаго собранія отдѣленій суда.

55. Нотаріусамъ, а равно заступающимъ ихъ мѣсто мировымъ судьямъ и чинамъ полиціи (ст. 53 наст. правилъ) дозволяется выписъ изъ актовъ, подлежащихъ утвержденію старшаго нотаріуса, отсылать въ нотаріальный архивъ по почтѣ.

## IV. По уставу уголовного судопроизводства.

56. Подсудность уголовныхъ дѣлъ судебнымъ установлениямъ и предѣлы власти мировыхъ судей по постановленію окончательныхъ приговоровъ определяется правилами, изложенными въ статьяхъ 1260 и 1263 сего устава, а равно въ статьяхъ 57 и 58 настоящихъ правилъ.

57. Изъ вѣдомства мировыхъ и общихъ судебныхъ установленийъ изъемяются дѣла о преступленіяхъ и проступкахъ сибирскихъ кочевыхъ и бродячихъ инородцевъ, по которымъ они подлежатъ ответственности передъ ихъ собственными судами.

58. Дѣла о бродягахъ, наказуемыхъ по правиламъ, въ ст. 452 устава о ссыльныхъ назначенныхъ, подлежатъ вѣдомству мировыхъ судей и исполняющихъ ихъ обязанности чиновъ полиціи (ст. 5 наст. прав.).

59. Вѣдомству окружныхъ судовъ подлежатъ все дѣла о ссыльно-каторжныхъ и ссыльно-поселенцахъ, учинившихъ преступленія и проступки, за которые, по общимъ уголовнымъ законамъ налагаются наказанія, превосходящія заключеніе въ тюрьму, съ лишеніемъ всѣхъ особенныхъ, лично и по состоянію присвоенныхъ правъ и преимуществъ. (улож. о наказ., ст. 30 II).

60. Въ отношеніи порядка производства слѣдствій суда по дѣламъ о бродягахъ, а равно о ссыльно-каторжныхъ и ссыльно-поселенцахъ (ст. 58 и 59 наст. прав.) мировыми и общими судебными установлениями соблюдаются постановленія сего устава и настоящихъ правилъ.

61. Въ мѣстностяхъ, поименованныхъ въ статьѣ 5 настоящихъ правилъ, вѣдомству начальниковъ мѣстной полиціи подлежатъ уголовныя дѣла въ предѣлахъ подсудности, установленной для мировыхъ судей статьями 33, 34 и 124 сего устава, а также статьями 57 и 58 настоящихъ правилъ. Дѣла, подсудность по которымъ превышаетъ указанные выше предѣлы, но не превосходитъ предѣловъ, установленныхъ для мировыхъ судей статьями 56 настоящихъ правилъ, подлежатъ вѣдомству мировыхъ судей, указанныхъ въ статьѣ 31 тѣхъ же правилъ.

62. Полицейскія и административныя власти, сообщая мировому судѣ о тѣхъ обнаруженныхъ ими въ кругу ихъ дѣйствій преступленіяхъ и проступкахъ, которые подлежатъ преслѣдованію по жалобѣ частныхъ лицъ, не обязаны ни лично являться къ разбирательству возбужденныхъ ими дѣлъ, ни присылать вмѣсто себя повѣренныхъ, если сами не признаютъ того необходимымъ и если не послѣдуетъ о томъ, особаго со стороны мирового судьи требованія.

63. Жалобы и отзывы на неокончательные приговоры мировыхъ судей, а равно частныя жалобы на нихъ распоряженіи приносятся въ окружной судъ въ качествѣ мирового съѣзда, по правиламъ, постановленнымъ въ семъ уставѣ для обжалованія приговоровъ и распоряженій мировыхъ судей.

64. Въ случаѣ отсутствія товарища прокурора окружнаго суда, а равно въ тѣхъ мѣстностяхъ, гдѣ нѣтъ товарища прокурора, апелляціонныя отзывы на приговоры мировыхъ судей представляются полиціею, въ установленный статьею 147 сего устава срокъ, непосредственно мировому судѣ.

65. Прошенія, жалобы и всякаго рода бумаги по дѣламъ, подсуднымъ мировымъ судебнымъ установленіямъ, могутъ быть пересылаемы по почтѣ.

66. Неприбытіе сторонъ въ окружной судъ, въ качествѣ мирового съѣзда, къ разбирательству дѣла не останавливаетъ разсмотрѣнія дѣла, за исключеніемъ лишь того случая, когда по обвиненію въ преступномъ дѣланіи, за которое въ законѣ положено заключеніе въ тюрьму, судъ признаетъ присутствіе обвиняемаго необходимымъ.

67. Протесты и жалобы на окончательные приговоры мировыхъ судей приносятся окружному суду въ качествѣ мирового съѣзда. Въ случаѣ отмены приговора, дѣло возвращается для новаго разсмотрѣнія, мировому судѣ, постановившему приговоръ, либо, если судъ признаетъ это необходимымъ, — другому мировому судѣ.

68. Копія приговоровъ окружныхъ судовъ, постановленныхъ ими въ качествѣ мировыхъ съѣздовъ, препровождаются отсутствующимъ обвиняемымъ при повѣткахъ.

69. Протесты и жалобы на окончательные приговоры окружныхъ судовъ, постановленные ими въ качествѣ мировыхъ съѣздовъ, приносятся судебной палатѣ. Въ случаѣ отмены приговора, дѣло возвращается окружному суду, для новаго разсмотрѣнія въ другомъ составѣ присутствія.

70. Началомъ срока на обжалованіе приговоровъ окружныхъ судовъ, постановленныхъ ими въ качествѣ мировыхъ съѣздовъ, считается тотъ день, въ который они сдѣлались известными лицамъ, принесшимъ жалобы.

71. Дѣла по преступленіямъ и проступкамъ, подвергающимъ лишенію всѣхъ правъ состоянія или всѣхъ особенныхъ, лично и по состоянію присвоенныхъ правъ и преимуществъ, производятся по правиламъ, установленнымъ для производства дѣлъ въ окружныхъ судахъ, безъ участія присяжныхъ засѣдателей.

72. Дѣло, поступившее на разсмотрѣніе окружнаго суда, въ качествѣ суда первой степени, не можетъ быть обращено къ производству мирового судьи, хотя бы при судебномъ разбирательствѣ и оказалось, что преступное дѣяніе не влечетъ за собою ни лишенія, ни ограниченія правъ состоянія.

73. Статьи 201<sup>1</sup> сего устава не принимаются. Дѣла, означенныя въ пунктѣ 3 статьи 1073, разсматриваются въ окружномъ судѣ.

74. По дѣламъ, возникшимъ въ столь отдаленныхъ отъ мѣста пребыванія участковаго мирового судьи мѣстностяхъ, что нельзя ожидать скораго прибытія его для начатія слѣдствія, полиціи предоставляется производить формальные допросы обвиняемыхъ и свидѣтелей во всѣхъ случаяхъ, не терпящихъ отлагательства, не ограничиваясь указанными въ статьѣ 258 сего устава случаями.

75. При предварительномъ слѣдствіи свидѣтели приводятся къ присягѣ, когда они имѣютъ жительство въ разстояніи далѣе двухсотъ верстъ отъ мѣста, гдѣ будетъ открыто по дѣлу судебное засѣданіе окружнаго суда.

76. Обвиняемый, содержащійся подъ стражею, не препровождается на мѣсто производства дознанія черезъ околныхъ людей (ст. 456 сего уст.), но ему предоставляется право назначить отъ себя повѣреннаго изъ своихъ родственниковъ или постороннихъ лицъ, для присутствованія при дознаніи.

77. Въ случаѣ недостатка лицъ, желающихъ принять на себя защиту подсудимаго, предсѣдатель имѣетъ право возлагать эту обязанность на мѣстныхъ чиновниковъ судебного вѣдомства, исключая судей и лицъ прокурорскаго надзора.

78. По дѣламъ о преступныхъ дѣяніяхъ, за которыя въ законѣ опредѣлены наказанія, соединенныя съ лишеніемъ или ограниченіемъ правъ состоянія, подсудимые, состоящіе на свободѣ, если проживаютъ не далѣе двухсотъ верстъ отъ мѣста засѣданія суда, обязаны явиться въ окружной судъ лично, хотя бы имѣли избранныхъ или самими или назначенныхъ или защитниковъ. Изъ сего правила исключаются тѣ случаи, когда по дѣламъ о преступныхъ дѣяніяхъ, наказанія за кои не влекутъ за собою лишенія правъ состоянія, судъ, по обстоятельствамъ дѣла, признаетъ личное присутствіе подсудимыхъ необязательнымъ о чемъ должно быть упомянуто въ призывной повѣсткѣ. Въ семъ случаѣ подсудимому, если онъ не избралъ себѣ защитника, послѣдній долженъ быть назначенъ предсѣдателемъ суда, даже безъ его просьбы.

79. Неприбытіе въ судъ частнаго обвинителя и гражданскаго истца, жительствовавшихъ далѣе двухсотъ верстъ отъ мѣста засѣданія суда, не признается для частнаго обвинителя отреченіемъ отъ уголовного иска, а для гражданскаго истца—поводомъ къ устраненію гражданскаго иска отъ разсмотрѣнія на судѣ уголовномъ.

80. Въ случаѣ неявки въ судъ подсудимаго по дѣлу, при разсмотрѣніи коего личное присутствіе его признано судомъ обязательнымъ, а равно неприбытія частнаго обвинителя и гражданскаго истца, жительствовавшихъ далѣе двухсотъ верстъ отъ мѣста засѣданія суда, дозволяется прочтеніе въ судебномъ засѣданіи письменныхъ показаній, объясненій и заявленій указанныхъ лицъ.

81. Къ числу законныхъ причинъ неявки свидѣтелей къ мировому судѣ, а равно къ окружному суду, въ качествѣ какъ мирового слѣдателя, такъ и суда первой степени, относятся жительство ихъ въ разстояніи далѣе двухсотъ верстъ отъ мѣста, въ которое они являлись.

82. Не возбравается прочтеніе въ судебномъ засѣданіи письменныхъ показаній свидѣтелей, не явившихся въ судъ, вслѣдствіе проживанія ихъ далѣе двухсотъ верстъ отъ мѣста засѣданія суда.

83. Проверка доказательствъ въ случаяхъ, указанныхъ въ статьяхъ 160 и 688 сего устава, поручается окружнымъ судомъ: въ мѣстѣ его засѣданія—одному изъ членовъ, или мѣстному участковому, либо добавочному мировому судѣ, или судебному слѣдователю, а внѣ мѣста, въ которомъ открывається засѣданіе суда,—только мѣстному участковому либо добавочному мировому судѣ или судебному слѣдователю.

84. Неполненіе оправдательнаго приговора окружнаго суда, въ отношеніи къ лицу, обвиняемому въ преступленіи, влекущемъ за собою лишеніе или ограниченіе правъ состоянія, останавливается впродъ до вступленія приговора въ законную силу, если прокуроромъ заявлено будетъ о семъ требованіе въ томъ же засѣданіи, въ коемъ рѣшено дѣло. Отъ прокурора заявить, однако, во всякое послѣ того время заявить суду о неизмѣни дальнѣйшаго съ его стороны присутствія къ немедленному исполненію приговора.

85. Не явившемуся въ судъ ни ко времени слушанія дѣла, ни къ объявленію приговора въ окончательной формѣ подсудимому по дѣлу, при разсмотрѣніи коего личное его присутствіе признано судомъ обязательнымъ, приговоръ объявляется доставленіемъ ему, по указанному имъ при производствѣ дѣла мѣсту жительства, копіи приговора, съ надписью о томъ,

въ какой срокъ и въ какомъ порядкѣ онъ можетъ быть обжалованъ. При этомъ срокъ для обжалованія приговора считается со дня врученія копій его подсудимому, а въ случаѣ отсутствія его изъ указанного мѣста жительства, со дня оставленія копій приговора въ означенномъ мѣстѣ въ порядкѣ, установленномъ статьями 384 и 385 сего устава.

86. Частному обвинителю и гражданскому истцу, не явившемуся въ судъ ни ко времени слушанія дѣла, ни къ объявленію приговора въ окончательной формѣ, послѣдствіе жительства ихъ далѣе *двухсотъ* верстъ отъ мѣста засѣданія суда, приговоръ объявляется порядкомъ, указаннымъ въ предшедшей (85) статьѣ.

87. Въ случаѣ неявки подсудимаго по дѣлу, при разсмотрѣніи коего личное присутствіе его признано судомъ не обязательнымъ, постановленіе статей 834<sup>а</sup>—834<sup>б</sup> сего устава не примѣняется.

88. Противъ всѣхъ приговоровъ, постановленныхъ окружнымъ судомъ въ качествѣ суда первой степени, допускаются апелляціонныя отзывы подсудимыхъ, частныхъ обвинителей и гражданскихъ истцовъ, равно какъ апелляціонныя протесты лицъ прокурорскаго надзора.

89. Сроки на обжалованіе приговоровъ судебныхъ мѣстъ не считаются пропущенными, если до потеченія ихъ жалоба была сдана въ подлежащее учрежденіе для отправки по почтѣ.

90. Исполненіе приговора во всемъ томъ, что не выходитъ изъ круга непосредственныхъ судебныхъ дѣйствій, согласно статьѣ 947 сего устава, вѣдѣна мѣста нахождения суда возлагается на мирового судью или судебного слѣдователя, въ районѣ дѣйствій котораго проживаетъ подсудимый.

91. Впредь до устройства или найма особыхъ мѣстъ заключенія для подвѣгаемыхъ аресту по приговорамъ мировыхъ судебныхъ установленій, означенныя лица содержатся въ ближайшихъ къ мѣстамъ ихъ жительства существующихъ арестныхъ помѣщеніяхъ, съ соблюденіемъ установленныхъ по отношенію къ нимъ осужденнымъ постановленій.

92. Свидѣтели и другія постороннія дѣлу лица получаютъ путевыя деньги въ установленномъ статьями 193 и 979 сего устава размѣрѣ въ случаѣ призыва ихъ къ слѣдствію и суду на разстояніе далѣе *пятидесяти* верстъ.

93. Въ Иркутскомъ и Приамурскомъ генераль-губернаторствахъ дознанія о государственныхъ преступленіяхъ, по окончаніи ихъ, представляются прокуроромъ Иркутской судебной палаты Иркутскому или Приамурскому Генераль-Губернаторамъ, по принадлежности, а сами послѣдними препровождаются Министру Юстиціи, вмѣстѣ съ ихъ заключеніями.

94. Въ отношеніи дисциплинарной отвѣтственности и порядка преданія суду за преступленія по должности должностныхъ лицъ административныхъ вѣдомствъ и инородческаго управленія соблюдаются правила, изложенныя въ сибирскомъ учрежденіи и въ положеніи объ инородцахъ (сводъ зак., т. II, изд. 1-92 г. и по прод. 1895 г.).

95. Разномыслія между прокуроромъ и административнымъ начальствомъ, указанными въ статьѣ 1902 сего устава, подлежатъ разрѣшенію: а) когда разномыслія касаются чиновъ, опредѣляемыхъ къ должностямъ губернскими и равными имъ властями, въ губерніяхъ: Тобольской, Томской, Енисейской и Иркутской общихъ присутствій губернскаго управленія, а въ областяхъ Сибири—установленій и лицъ, дѣйствующихъ на правахъ губернскихъ совѣтовъ по сибирскому учрежденію ст. 331, 363, 382, 405 и 424, (по прод. 1895 г.), и б)—когда разномыслія касаются чиновъ, опредѣляемыхъ Министрами и Главными Управленіями,—перваго департамента Правительствующаго Сената.

96. Опредѣленія и постановленія въ губерніяхъ Енисейской и Иркутской общихъ присутствій губернскаго управленія, а въ областяхъ Сибири установленій и лицъ, дѣйствующихъ на правахъ губернскихъ совѣтовъ по сибирскому учрежденію (ст. 65 наст. прав.), при несогласіи сихъ опредѣленій и постановленій съ заключеніемъ прокурора въ отношеніи преданія суду обвиняемыхъ должностныхъ лицъ, представляются на разрѣшеніе подлежащаго генераль-губернатора, который, въ случаѣ несогласія его съ заключеніемъ прокурора, представляетъ дѣла на окончательное разрѣшеніе перваго департамента Правительствующаго Сената. Въ губерніяхъ Тобольской и Томской опредѣленія и постановленія общихъ присутствій губернскаго управленія представляются, при несогласіи сихъ опредѣленій и постановленій съ заключеніемъ прокурора въ отношеніи преданія суду должностныхъ лицъ,—непосредственно въ первый департаментъ Правительствующаго Сената.

## Наслѣдованіе имущества.

Право наслѣдованія имущества имѣетъ два вида: наслѣдованіе по закону, т. е. когда послѣ умершаго собственника имущества не осталось о послѣднемъ никакого письменнаго акта, и наслѣдованіе по завѣщанію, т. е. когда объ имуществѣ имѣется письменный актъ (домашнее или нотаріальное завѣщаніе).

Наслѣдство по закону открывается: 1) когда умершій оставилъ родовое имѣніе; 2) когда не сдѣлалъ распоряженій о благопріобрѣтенномъ имѣніи; и 3) — когда завѣщательныя распоряженія судъ признаетъ недействительными.

Наслѣдованіе по закону определяется линіями, и ближайшее право имѣть линія нисходящая, по несимѣнно же ей вступаютъ боковая линія, а иногда и восходящая. Въ каждой линіи ближайшая степень родства устраняетъ дальнѣйшую (сынъ при отцѣ не можетъ наследовать дѣду).

Послѣ отца или матери наследуютъ законныя ихъ дѣти мужского пола, за смертью послѣднихъ — внуки, а если нѣтъ ихъ — правнуки и т. д. Сестры при живыхъ братьяхъ получаютъ  $\frac{1}{14}$  часть недвижимаго имѣнія и  $\frac{1}{8}$  часть изъ движимаго. Жена послѣ смерти мужа какъ при живыхъ дѣтихъ, такъ и безъ нихъ, получаетъ изъ недвижимаго имущества  $\frac{1}{7}$  часть, а изъ движимаго  $\frac{1}{4}$ . Такое же право принадлежит и мужу въ наследованіи имущества, оставшагося послѣ смерти жены. Если послѣ умершаго владѣльца останется столько дочерей, что по назначеніи каждой изъ нихъ причитающейся части ( $\frac{1}{14}$  и  $\frac{1}{8}$ ) на долю сыновей будетъ приходиться меньше, то изъ имущества дѣлается выдѣлъ оставшемуся въ живыхъ супругу владѣльца, а остальное имущество раздѣляется поровну.

При переходѣ наследства въ боковыя линіи, сестры не имѣютъ права на наследованіе при родныхъ братьяхъ и ихъ потомкахъ; за отсутствіемъ послѣднихъ наследуютъ сестры какъ незамужнія, такъ и замужнія, а когда и этихъ нѣтъ, то родные дяди или тети съ нисходящими и т. п. При этомъ родовыя имѣнія переходятъ: отцовское всегда въ родъ отца, а материнское въ родъ матери.

Родители послѣ дѣтей своихъ въ пріобрѣтенномъ послѣдними имуществѣ не наследуютъ, но если дѣти умираютъ бездѣтными, то имѣніе переходитъ въ пожизненное владѣніе отцу и матери вмѣстѣ, но при условіи, что при жизни своей они не имѣютъ права ни продать, ни заложить, ни другимъ образомъ перевести такого имѣнія. Имущество, полученное дѣтьми отъ родителей въ даръ, переходитъ къ родителямъ, если послѣ смерти дѣтей у нихъ не останется нисходящихъ.

Относительно наследованія по духовнымъ завѣщаніямъ въ законѣ постановлено, что лица мужского и женскаго пола, какого-бы то ни было званія, могутъ свободно завѣщать свои имущества. Духовное завѣщаніе можетъ быть действительнымъ только тогда, когда оно составлено лицомъ, имѣющимъ по закону право отчуждать свои имущества, и когда завѣщатель во время составленія завѣщанія находился въ здоровомъ умѣ и твердой памяти. Поэтому недействительны завѣщанія: 1) малолѣтнихъ и несовершеннолѣтнихъ, недостигшихъ 21 года отъ рожденія; 2) безумныхъ, сумасшедшихъ и умалишенныхъ, когда они писаны во время помѣшательства; 3) самоубійцъ; 4) людей лишенихъ по суду всѣхъ правъ состоянія. Лица, которыя состоятъ подъ опекою по долгамъ, могутъ совершать завѣщанія безъ согласія опеки, но завѣщанія такихъ лицъ действительны лишь тогда, когда, за удовлетвореніемъ всѣхъ кредиторовъ, останется свободное имущество.

Духовныя завѣщанія могутъ составляться только относительно благопріобрѣтеннаго имущества, но не родового. Всякое движимое имущество и капиталы считаются всегда благопріобрѣтенными, и вѣ этому каждый можетъ завѣщать ихъ кому угодно и въ какомъ угодно размѣрѣ. Недвижимыя имущества могутъ быть какъ благопріобрѣтенными, такъ и родовыми; первыя могутъ быть завѣщаемы, вторыя же завѣщанію не подлежатъ и поступаютъ всегда наследникамъ по закону. Изъ этого правила законъ допускаетъ только одно исключеніе: именно лицо, не имѣющее ни дѣтей, ни родныхъ внуковъ или правнуковъ, можетъ завѣщать все свое родовое имущество или часть его, мимо ближайшихъ своихъ наследниковъ и несмотря ни на какую степень родства, одному (непремѣнно одному, а не двумъ, тремъ и т. д.) лицу изъ дальнѣйшихъ или равно близкихъ родственниковъ или родственницъ своихъ, но лишь того рода, изъ котораго досталось завѣщаемое избранному имъ наследнику, хотя бы это лицо было по происхожденію отъ женскаго въ томъ родѣ колѣна или не носило фамилію завѣщателя или завѣщательницы. Родовое имѣніе можетъ быть завѣщено еще однимъ изъ супруговъ другому въ пожизненное владѣніе. Завѣщаемыя имущества и лица, которымъ эти имущества завѣщаются, должны быть въ завѣщаніи точно обозначены. Духовныя завѣ-

ТОРГОВЫЙ ДОМЪ

**М. Я. РУБАНОВИЧЪ и С-нъ**

См. объявленіе впереди текста, стр. 3.

щанія могутъ быть: домашнія и нотаріальныя. Домашнія завѣщанія могутъ быть писаны на простой бумагѣ, но съ условіемъ, чтобы бумага состояла изъ двухъ полныхъ половинокъ и составляла цѣлый листъ. Духовное завѣщаніе можетъ быть писано самимъ завѣщателемъ, или, по его просьбѣ или съ его словъ, другимъ лицомъ, но обязательно подписано рукою завѣщателя, съ обозначеніемъ имени, отчества и фамиліи или прозвища завѣщателя. Если завѣщаніе написано не самимъ завѣщателемъ, а другимъ лицомъ, то въ подписи завѣщателя должно быть подробно означено его званіе и, кромѣ того, должна быть подпись того лица, которое писало завѣщаніе, въ противномъ случаѣ оно будетъ недействительно. Всякое завѣщаніе должно быть подписано свидѣтелями. Если завѣщаніе писано самимъ завѣщателемъ, то свидѣтелей должно быть не менѣе двухъ; если же завѣщаніе писано не рукою завѣщателя, а другого лица, то свидѣтелей должно быть не меньше трехъ (можетъ быть и въ этомъ случаѣ только два свидѣтеля, но одинъ изъ нихъ долженъ быть духовный отецъ завѣщателя). Свидѣтели должны быть непременно грамотными. Свидѣтелями не могутъ быть умалишенные, лишенные всѣхъ правъ состоянія, а также лишенные особыхъ правъ и преимуществъ, несовершеннолѣтніе (малолѣтніе же, хотя сами не могутъ завѣщать, свидѣтелями могутъ быть), лица, въ пользу которыхъ составлено завѣщаніе, и ихъ родственники, а также душеприказчики и опекуны. Если завѣщатель не грамотенъ или за болѣзнию не можетъ подписать собственноручно завѣщаніе, то сверхъ свидѣтелей, вмѣсто него и по просьбѣ его, должна быть подпись другого лица, которое должно имѣть всѣ тѣ качества, какія требуются отъ свидѣтеля, притомъ въ подписи нужно означать—за неумѣиемъ ли завѣщателя писать или же за его болѣзнию подписалось другое лицо. Нотаріальныя завѣщанія совершаются въ присутствіи самого завѣщателя и трехъ свидѣтелей, которые удостовѣряютъ самостоятельность завѣщателя, если онъ неизвѣстенъ нотаріусу. Завѣщаніе, составленное согласно желаніямъ завѣщателя, вписывается въ актовую книгу нотаріуса и здѣсь подписывается завѣщателемъ и свидѣтелями, а затѣмъ нотаріусомъ. Выпись изъ актовой книги выдается нотаріусомъ завѣщателю на простой бумагѣ съ приложеніемъ 1 руб. 25 коп. гербовой марки.

Кромѣ этихъ 2-хъ родовъ завѣщаній существуютъ еще такъ называемыя сособлаженныя завѣщанія, которыя могутъ совершать только крестьяне и казаки, помимо вышеприведенныхъ. Для совершенія такихъ завѣщаній крестьяне и казаки являютъ въ волостные или станичныя правленія, гдѣ объявленное или завѣщаніе заносится писаремъ въ книгу сдѣлокъ и договоровъ. Подъ записаннымъ завѣщаніемъ подписывается завѣщатель, а потомъ свидѣтели. Если завѣщатель не грамотенъ, то за него подписывается, по его просьбѣ, другое лицо. Затѣмъ завѣщателю выдается копія. Такия завѣщанія въ окружный судъ для утвержденія представлять не нужно, такъ какъ они считаются уже утвержденными.

Изъ нѣсколькихъ духовныхъ завѣщаній считается дѣйствительнымъ позднѣйшее. Если въ числѣ прежнихъ завѣщаній имѣется нотаріальное, а позднѣйшимъ будетъ домашнее, то дѣйствительнымъ считается нотаріальное.

Всѣ духовныя завѣщанія представляются для утвержденія въ годичный срокъ со времени смерти завѣщателя въ окружный судъ. Прошеніе, при которомъ представляется завѣщаніе къ утвержденію, пишется безъ особой формы на простой бумагѣ и оплачивается гербовою маркою 75 к. достоинства. Къ прошенію прилагается: а) завѣщаніе, б) выпись изъ метрической книги о смерти завѣщателя, выданная причтомъ, который хоронилъ завѣщателя, и в)—заявленіе о составѣ завѣщаннаго имущества. Утвержденное завѣщаніе выдается тому, кто его представилъ.

### Образецъ домашняго завѣщанія.

Во имя Отца и Сына и Святого Духа. Годъ, число и мѣсяць. Я, нижеподписавшійся (такой то), находясь въ здравомъ умѣ и твердой памяти, завѣщаю въ собственность все мое благопріобрѣтенное имущество, движимое и недвижимое, гдѣ бы оно не находилось и въ чемъ бы оно не заключалось, такому-то лицу или такимъ-то лицамъ (званіе, имя, отчество и фамилія). Подпись завѣщателя. Подпись свидѣтелей.

### Производство дѣлъ о торговой несостоятельности.

Торговой несостоятельностью признается, когда кто-либо по торговлѣ придетъ въ такое положеніе, что не только не можетъ удовлетворить въ срокъ своихъ долговъ, превышающихъ 1500 руб., но при томъ имѣются данныя предполагать, что всего его имущества до полной ихъ уплаты будетъ недостаточно (479 ст. Уст. о нес.). Несостоятельнымъ не долженъ быть обязательно купцомъ,—онъ можетъ быть и въ званіи мѣщанина, важно, чтобы несостоятельность его вытекала изъ торговли.



Несостоятельность дѣлится по свойству своего происхожденія на три разряда: 1) несостоятельность несчастную, когда должникъ приведенъ въ неплатность не собственною своею виною, а стеченіемъ угнетающихъ его обстоятельствъ, которыхъ онъ не могъ предотвратить: пожаръ, наводненіе, нечаянный упадокъ его должностей и т. д.; 2) несостоятельность неосторожную или простое банкротство, когда должникъ вошелъ въ неплатность, хотя по своей винѣ, но безъ умысла и подлога, напримѣръ: начало предпріятія безъ средствъ въ долгу, рискованность предпріятія, платежъ большихъ процентовъ, отсутствіе или неправильное веденіе торговыхъ книгъ, при отсутствіи доказательствъ умысла или подлога и т. д.; 3) несостоятельность, именуемую подложною и называемую злонамѣреннымъ банкротствомъ, когда неплатность соединена съ умысломъ или подлогомъ; напримѣръ, продажа имущества послѣ открытія несостоятельности, переукрѣпленіе должникомъ своего имущества даже не задолго до несостоятельности, сокрытіе документовъ, торговыхъ книгъ, подлогъ, выдача т. н. „бронзовыхъ“ векселей и т. п.

Въ Сибирѣ дѣла о несостоятельности производятся окружными судами, по мѣсту постоянного жительства должника или временнаго пребыванія, но въ послѣднемъ случаѣ какъ должникъ, такъ и каждый изъ кредиторовъ можетъ просить о переводѣ дѣла въ судъ, въ округъ коюго должникъ имѣетъ постоянное жительство. Разсмотрѣвши признаки неплатности, судъ призываетъ должника въ тотъ же день, выслушиваетъ его словесныя объясненія и, не выходя изъ присутствія, объявляетъ его несостоятельнымъ.

Въ тотъ же день онъ отдается подъ стражу. Судъ освобождаетъ отъ ареста при существованіи слѣдующихъ условій: когда открытіе несостоятельности послѣдовало по собственному признанію должника прежде, нежели долги вступили ко взысканію, притомъ извѣстные его заимодавцы или сами явились на судъ, или чрезъ уполномоченныхъ своихъ выразили общее согласіе оставить его на свободѣ. Должникъ долженъ еще представить надежныхъ поручителей въ томъ, что онъ не отлучится изъ города.

При объявленіи несостоятельнымъ, судъ отбираетъ отъ должника подписку въ томъ, что онъ ничего не скроетъ и не скрываетъ изъ своего имущества подъ опасеніемъ, въ противномъ случаѣ, наказанія, какъ за злостное банкротство.

Сенатъ иногда дѣлаетъ исключенія изъ этого суроваго правила; онъ находитъ возможнымъ оставить должника на свободѣ въ виду болѣзни и старости при наличности у него малолѣтней болѣзненной дочери, находитъ, что личное задержаніе должника не является существенно необходимымъ въ огражденіи имущественныхъ интересовъ кредиторовъ или въ интересахъ правосудія, составивши мѣру, могущую пагубно отразиться на должникѣ и его ребенкѣ (рѣш. 84 года № 1676).

Послѣ опредѣленія суда о несостоятельности, публикуется объ этомъ три раза въ С.-Петербургскихъ и Московскихъ вѣдомостяхъ и въ Сенатскихъ объявленіяхъ на русскаго и нѣмецкаго языкахъ. Силою этихъ объявленій всѣ имѣющіе на должникѣ какіе-либо иски по имуществу, несмотря на то, что сроки обязательствъ еще не наступили, обязаны въ тотъ судъ, гдѣ открылась несостоятельность, предъявить свои права со дня послѣдней публикаціи въ продолженіе четырехъ мѣсяцевъ.

Вслѣдъ за этимъ, т. е. за объявленіемъ формальной несостоятельности къ дѣламъ несостоятельнаго судъ назначаетъ присяжнаго попечителя (въ обширныхъ допускается два) по своему усмотрѣнію, преимущественно изъ числа постороннихъ благонадежныхъ лицъ или присяжныхъ повѣренныхъ, указанныхъ кредиторами и изъявившихъ письменное согласіе на принятіе этого званія, при чемъ родственники не могутъ быть попечителями. Попечитель отправляется съ несостоятельнымъ въ мѣсто его жительства и въ присутствіи полиціи производитъ опись его имѣнія или составленіе описи поручаетъ судебному приставу и составляетъ смѣту его долговъ. Кредиторъ, присутствовавшій при описи и не заявившій спора, долженъ быть признанъ согласившимся на оную и не имѣетъ уже права жаловаться на дѣйствія присяжнаго попечителя по составленіи описи. Изъ собранныхъ свидѣній составляется валовой счетъ состоянія не состоятельнаго въ долгахъ и имуществѣ, который вносится въ судъ для свидѣнія, а попечитель уполномочивается судомъ быть вмѣстѣ съ наличными кредиторами хозяиномъ имущества вплоть до открытія конкурса, въ который оно имѣетъ поступить въ качествѣ конкурсной кассы.

Учрежденіе конкурснаго управленія по дѣламъ несостоятельнаго происходитъ, когда явится большая часть заимодавцевъ, въ день, назначенный присяжнымъ попечителемъ. Выборъ членовъ конкурснаго управленія, двухъ или болѣе кураторовъ и предсѣдателя, производится по большинству голосовъ, по количеству долговой суммы. Предсѣдатель конкурса и члены могутъ быть избраны и изъ лицъ постороннихъ, по изъявленному на то ихъ согласію. Если въ теченіе двухъ недѣль со дня перваго собранія кредиторовъ конкурсное управленіе не будетъ сформировано, то судъ назначаетъ членовъ оного изъ наличныхъ заимодавцевъ. Конкурсное управленіе имѣетъ значеніе присутственнаго мѣста, по дѣламъ, ему вѣреннымъ, и составляетъ по онымъ какъ бы низшую степень суда и имѣетъ свою печать.

При вступленіи конкурснаго управленія въ заведываніе дѣлами несостоятельнаго, присяжный попечитель сдаетъ ему все производство и представляетъ отчетъ о состояніи иму-

щества несостоятельнаго и о всѣхъ своихъ дѣйствіяхъ отъ самаго открытія несостоятельности до учрежденія конкурса.

Конкурсное управленіе принимаетъ въ свое распоряженіе всѣ дѣла несостоятельнаго и управляетъ ими въ пользу кредиторовъ, какъ это свойственно доброму хозяину. Каждый заимодавецъ имѣетъ право являться въ конкурсное собраніе для освѣдомленія о дѣлахъ его, и кураторы обязаны представлять ему свѣдѣнія о состояніи кассы. Кредиторы могутъ обозрѣвать конкурсное производство для полученія справокъ и свѣдѣній и дѣлать изъ дѣла нужныя имъ извлеченія, но не имѣютъ права дѣлать въ журналѣ конкурса замѣчаній и надписей.

*Розыскъ имущества.* Къ составу поступающаго въ конкурсную кассу имущества несостоятельнаго принадлежитъ не только все наличное движимое и недвижимое имущество, но и все, что въ теченіе послѣднихъ 10 лѣтъ до открытія несостоятельности заложено или отчуждено безмездно, а именно: все переведенное по какимъ-либо актамъ на имя родственниковъ, жены и дѣтей, во вредъ заимодавцевъ; даръ отъ одного супруга другому въ теченіе тѣхъ 10 лѣтъ или имущество, дошедшее отъ одного супруга къ другому путемъ купли, если не будетъ доказано, что она произведена на капиталы, полученные въ приданое или дошедшіе по наследству.

Само собою, конечно, разумѣется, что противозаконное отчужденіе имущества во вредъ кредиторамъ должно быть доказано конкурснымъ управленіемъ надлежащимъ порядкомъ въ судебныхъ мѣстахъ, и только по окончательному рѣшенію сихъ послѣднихъ имущество, относительно котораго это доказано, поступаетъ въ конкурсную кассу.

Собственное имѣніе жены и дѣтей несостоятельнаго, если они не участвовали въ торговыхъ его дѣлахъ, не поступаетъ въ конкурсную кассу. Собственнымъ имѣніемъ жены считается: 1) приданое ей; 2) все дошедшее къ ней отъ кого бы то ни было по законнымъ актамъ; 3) все приобретенное ею на капиталы, полученные не отъ мужа, и 4)—все дошедшее ей отъ мужа за десять лѣтъ и болѣе до открытія несостоятельности.

Собственнымъ имуществомъ дѣтей несостоятельнаго признается: 1) все дошедшее къ нимъ отъ кого бы то ни было, кромѣ ихъ несостоятельнаго родителя, и 2) все приобретенное ими на капиталы, дошедшіе не отъ отца. Если жена несостоятельнаго или кто-либо изъ его дѣтей ведутъ отдѣльную торговлю, то отдѣльною собственностью считаются и ихъ торговые дѣла. Если жена и неотдѣленные совершеннолѣтніи дѣти несостоятельнаго вручили ему свои капиталы, то претензіи ихъ считаются наравнѣ съ прочими заимодавцами.

Сверхъ имущества жены и дѣтей несостоятельнаго, признаваемаго по закону ихъ отдѣльною собственностью, не подлежатъ секвестру и продажѣ слѣдующія вещи изъ имущества самого несостоятельнаго: 1) женскія платья и бѣлье; 2) половина мебели и посуды; 3) половина столоваго серебра, лошадей, экипажей и упряжи и 4) платья и бѣлье дѣтей.

Все остальное движимое и недвижимое имущество должника поступаетъ въ конкурсную кассу, кромѣ вещей постороннихъ лицъ (находящихся, напр., въ обработкѣ въ заводеніяхъ должника), различные товары его, хотя и были проданы, если накладныя и коносаменты на нихъ еще не отпущены, а равно и товары, бывшіе у несостоятельнаго на комиссію, также поступаютъ въ конкурсную кассу, при чемъ комитеты удовлетворяются наравнѣ съ другими заимодавцами. Къ имуществу несостоятельнаго принадлежатъ также: части его въ компаніяхъ и товариществахъ, долги его на другихъ договоры, еще не исполненные, и вообще все, что во время конкурса дойдетъ несостоятельному законными способами.

*Розысканіе долговъ.* Долги несостоятельнаго, предъявленные въ законный срокъ, раздѣляются конкурснымъ управленіемъ на три рода. Къ первому роду долговъ принадлежатъ: 1) векселя, выдача которыхъ подтверждается торговыми книгами, 2) долги несостоятельнаго за приобретенное въ разрочку недвижимое имѣніе, 3) заемныя письма, договоры и обязательства, подтверждаемые торговыми книгами несостоятельнаго, 4) долги, значущіеся по правильно веденымъ книгамъ несостоятельнаго, 5) капиталы малолѣтнихъ, бывшіе въ оборотахъ, 6) казенныя недоимки, 7) церковныя деньги и 8) пеня казенные или частныя, окончательно рѣшенныя и присужденныя къ взысканію. Ко второму роду долговъ причисляются: 1) векселя, не имѣющіе или потерявшіе силу вексельнаго права, 2) векселя, о коихъ въ книгахъ несостоятельнаго нѣтъ никакихъ доказательствъ, чтобы они выданы были за товаръ, за имущество, за наличныя деньги или по прежнимъ торговымъ счетамъ и 3) заемныя письма и другія обязательства, когда имѣется основаніе считать ихъ безнадежными. Наконецъ, къ 3-му роду долговъ относятся долги, основанные на документахъ недѣйствительныхъ, напр., за давностью, несоблюденіемъ при составленіи ихъ установленныхъ правилъ и т. д.

По приведеніи въ ясность всѣхъ долговъ несостоятельнаго и по раздѣленіи ихъ по родамъ, конкурсное управленіе, выслушавъ объясненія и доказательства кредиторовъ или ихъ повѣренныхъ, постановляетъ свое рѣшительное опредѣленіе. По долгамъ первого рода на документахъ дѣлается надпись *признано и допущено къ такому то конкурсу въ такой то суммѣ*. По долгамъ второго и третьяго родовъ документы возвращаются кредиторамъ, съ представленіемъ имъ права доказывать ихъ дѣйствительность на судѣ.

На опредѣленія конкурснаго управленія могутъ быть приносимы жалобы въ судъ въ двухнедѣльный срокъ со дня выдачи копій съ опредѣленія, которая должна быть обязательно выдаваема одновременно съ объявленіемъ опредѣленія.

Когда конкурсное управленіе изъ книгъ и дѣлъ несостоятельнаго усмотритъ, что большая часть долговъ уже обнаружена, то оно приступаетъ къ составленію общаго счета и дѣлаетъ примѣрный расчетъ удовлетворенія. Общій счетъ долженъ заключать въ себѣ: 1) обозначеніе долговъ съ подраздѣленіемъ ихъ на роды; 2) обозначеніе имущества конкурсной кассы: а) наличныхъ денегъ, б) имѣнія движимаго и недвижимаго и его цѣны и с)—долговъ несостоятельнаго на другихъ. При составленіи примѣрнаго расчета удовлетворенія долговъ, долги, признанные недействительными, въ расчетъ не принимаются и всѣ прочіе раздѣляются на слѣдующіе четыре разряда: 1) долги, подлежащіе удовлетворенію сполна, 2) долги, подлежащіе удовлетворенію по конкурсу (по соразмѣрности), 3) долги сомнительные или спорные, подлежащіе судебному разбирательству, а 4)—долги, подлежащіе удовлетворенію въ случаѣ остатковъ отъ полнаго удовлетворенія долговъ первыхъ трехъ разрядовъ. Къ долгамъ перваго разряда причисляются: 1) церковныя деньги, 2) казенныя недоимки, 3) долги на залогахъ и закладахъ утвержденныя, 4) капиталы малолѣтнихъ, вѣные несостоятельнымъ по званію опекуна или попечителя, 5) жалованье служащимъ за послѣдніе 6 мѣсяцевъ, 6) долги рабочимъ, производящимъ постройки, 7) долги поставщикамъ съѣстныхъ предметовъ за послѣдніе 4 мѣсяца, 8) долги за квартиру и столъ за послѣдніе 6 мѣсяцевъ, 9) фрахтовыя деньги и 10)—платежи маклерамъ, расходы по содержанію конкурса и платежу гербоваго, почтоваго и другихъ сборовъ.

Къ долгамъ втораго разряда, т. е. долгамъ подлежащимъ удовлетворенію по конкурсу, причисляются всѣ казенныя и частныя долги, признанныя безспорными.

Къ третьему разряду относятся всѣ долги сомнительные, обращенныя къ судебному разбирательству ранѣ признанія ихъ къ конкурсу.

Наконецъ, къ долгамъ четвертаго разряда, т. е. подлежащимъ удовлетворенію лишь въ случаѣ остатковъ, относятся: 1) долги, въ срокъ конкурсному управленію не представленныя безъ особо уважительныхъ причинъ (иначе они причисляются къ третьему и даже ко второму разряду, смотря по документу, на которомъ они основаны), 2) долги по заемнымъ письмамъ, совершимымъ не ивочнымъ порядкомъ, и по окончаніи срока въ теченіе трехъ мѣсяцевъ не поданныя ко взысканію или по коимъ въ тотъ же срокъ не было, гдѣ слѣдуетъ, предвѣщенія о неплатежахъ, 3) долги по договорамъ, въ теченіе года послѣ срока не представленныя ко взысканію, и 4)—долги по документамъ, писаннымъ домашнимъ образомъ вопреки правилъ о гербовомъ сборѣ.

По окончаніи всѣхъ розысканій объ имуществѣ и долгахъ несостоятельнаго, конкурсное управленіе составляетъ свое заключеніе о причинахъ упадка его дѣлъ и относитъ оныя къ неосторожности несчастной, банкротству простому (неосторожному) или же къ банкротству преднамеренному.

Исполнить все вышеизложенное, конкурсное управленіе назначаетъ общее собраніе кредиторовъ несостоятельнаго, о чемъ публикуется, по крайней мѣрѣ, за недѣлю до назначеннаго срока. Въ общее собраніе кредиторовъ допускаются только признанныя конкурснымъ управленіемъ кредиторами, которые избираютъ особаго предѣдателя. Этому собранію конкурсное управленіе представляетъ: 1) подробный отчетъ въ своихъ дѣйствіяхъ, 2) общій счетъ имущества и долговъ несостоятельнаго, 3) примѣрный расчетъ удовлетворенія и 4) свое заключеніе о причинахъ несостоятельности.

Разсмотрѣвъ и утвердивъ, измѣнивъ и дополнивъ, смотря по обстоятельствамъ, всѣ эти представленія конкурснаго управленія, общее собраніе кредиторовъ, въ случаѣ надобности, можетъ просить судъ о переизбѣ членовъ конкурснаго управленія, даетъ затѣмъ инструкцію для дальнѣйшаго веденія конкурса и дѣлаетъ окончательныя распоряженія по прежнему производству: 1) назначаетъ сроки и порядокъ продажи остающагося непроданнаго еще имущества, находящагося еще въ конкурсной кассѣ, 2) дѣлаетъ окончательное постановленіе о долгахъ, и ихъ удовлетвореніи, поручая приведеніе въ исполненіе сихъ окончательныхъ распоряженій конкурсному управленію.

По утвержденію общимъ собраніемъ распредѣленію долговъ, производится немедленное удовлетвореніе сперва изъ наличныхъ суммъ несостоятельнаго, а затѣмъ изъ суммъ, вырученныхъ отъ дальнѣйшей продажи его имущества. Удовлетвореніе производится сперва по долгамъ перваго разряда, а потомъ втораго, уравниательно и не въ одинъ разъ, а по мѣрѣ поступленія денегъ отъ реализаціи конкурсной кассы до 29 коп. сер. на каждый рубль. Суммы, причитающіяся на долги третьаго разряда, т. е. спорныя, отсылаются въ банкъ для приращенія % По мѣрѣ окончанія спорныхъ исковъ, эти суммы выдаются или по опредѣленію суда истцамъ, или, если долги признаны судомъ недействительными, обращаются въ дополнительное удовлетвореніе долговъ 2 разряда, а по удовлетвореніи долговъ сего разряда, идутъ на удовлетвореніе долговъ слѣдующихъ разрядовъ, или же, наконецъ, выдаются несостоятельному какъ остатокъ его собственности.

Когда все имѣніе несостоятельнаго продано и главнѣйшіе изъ долговъ его собраны, дозволяется, во избѣжаніе дальнѣйшаго продолженія конкурснаго управленія, собираніе остальныхъ долговъ поручить одному лицу, повѣренному конкурсу, а по реализаціи всей конкурсной кассы, конкурсъ прекращается. Объявленіе о прекращеніи несостоятельности подлежащее учрежденію публикуется въ Сенатскихъ объявленіяхъ, съ обозначеніемъ свойства несостоятельности.

Послѣдствія торговой несостоятельности слѣдующія:

I. Признаніе несостоятельности несчастной влечетъ за собою: а) освобожденіе несостоятельнаго изъ-подъ стражи, если онъ содержался; б) возстановленіе его во все права его состоянія, съ прекращеніемъ по всемъ бывшимъ въ конкурсѣ претечаямъ всехъ требованій на имущество, которое будетъ приобрѣтено впоследствии, и в) предоставленіе самому несостоятельному или его семейству, по усмотрѣнію кредиторовъ, части его имущества.

II. Признаніе несостоятельности неосторожной влечетъ за собою: 1) продолженіе содержанія банкрота подъ стражею отъ 8 мѣс. до 1 года и 4 мѣс., по усмотрѣнію заимодавцевъ; 2) потерю навсегда права производить торговлю (объявленіи за банкротомъ этого права или о предоставленіи ему онаго чрезъ извѣстный срокъ кредиторы могутъ ходатайствовать передъ судомъ) и —

III. Послѣдствія злосторонняго банкротства: преданіе уголовному суду вмѣстѣ съ соучастниками, которые также отвѣчаютъ за подложные долги.

По окончаніи конкурса, дѣло о несостоятельности передается въ тотъ судъ, которому конкурсъ подвѣдомъ, для храненія на случай будущихъ справокъ.

## Гражданское производство.

Основное правило судебныхъ уставовъ то, что всякій споръ о гражданскомъ правѣ вѣдается судебными установленіями, и конечнымъ результатомъ его производства должно быть рѣшеніе, возстановляющее нарушенное право.

Исковое требованіе или искъ для разсмотрѣнія его въ состязательномъ порядкѣ предполагаетъ съ одной стороны дѣйствительно уже происшедшее нарушеніе права, а съ другой—уже возникшій по поводу его споръ. Исковое требованіе поэтому заключается въ просьбѣ о возстановленіи права уже нарушеннаго и о рѣшеніи судомъ спора, дѣйствительно существующаго.

Вѣдомству мировыхъ судей въ Сибири подлежатъ: 1) иски, какъ по личнымъ обязательствамъ и договорамъ, такъ и о движимомъ и недвижимомъ имѣніи цѣною не свыше двухъ тысячъ рублей. 2) Иски о вознагражденіи за ущербъ и убытки, когда количество оныхъ не превышаетъ двухъ тысячъ рублей, или же во время предьявленія иска не можетъ быть позитивно извѣстно. 3) Иски о личныхъ обидахъ и оскорбленіяхъ. Ихъ нужно отличать отъ уголовнаго преслѣдованія за обиды, наказуемыя по уставу о наказаніяхъ и уложенію. 4) Иски о возстановленіи нарушеннаго владѣнія, когда со времени нарушенія прошло не болѣе шести мѣсяцевъ. Нужно замѣтить, что иски о возстановленіи нарушеннаго владѣнія могутъ быть—только недвижимымъ имѣніемъ. При этомъ судья не входитъ въ разсмотрѣніе правъ собственности владѣнія, а только возстановляетъ фактическаго владѣльца въ своемъ первобытвомъ состояніи. Дѣла о возстановленіи нарушеннаго владѣнія не ограничиваются цѣною имущества,—они ограничены только шестимѣсячнымъ срокомъ для подачи мировому судѣ. Если срокъ этотъ пропущенъ, то истецъ лишена права въ теченіе десяти лѣтъ обратиться въ окружный судъ, или съ искомъ о правѣ собственности на захваченное имущество, или съ тѣмъ же искомъ о возстановленіи нарушеннаго владѣнія. 5) Иски о правѣ участія частнаго въ пользованіи и выгодахъ чужого имущества, когда со времени нарушенія прошло не болѣе года. Мировымъ судебнымъ установленіямъ подвѣдомственны только иски о правѣ участія частнаго, а затѣмъ споры, которые возникаютъ по предмету требованій о возстановленіи правъ участія общаго, неподсудны мировымъ учрежденіямъ, а подсудны окружному суду,—напр., требованія относительно права прохода и проваза по большимъ дорогамъ не подсудны мировымъ учрежденіямъ. Законъ объ обезпеченіи доказательствъ вступилъ въ силу въ 1889 г.; его значеніе чрезвычайно важно: бывають случаи, что истецъ имѣетъ основаніе опасаться, что вслѣдствіе того, напр., что свидѣтель предполагаемаго процесса серьезно захвораетъ

ТОРГОВЫЙ ДОМЪ

М. Я. РУБАНОВИЧЪ и С-нъ

См. объявленіе впереди текста, стр. 3.

есть основанія опасаться смерти, или, что слѣды, указывающіе на какія-нибудь нарушенія, могутъ сгладиться, то въ такихъ случаяхъ будущій истецъ еще до предъявленія иска можетъ просить о немедленномъ изслѣдованіи путемъ осмотра на мѣстѣ, или экспертизы, или допроса.

Просьбы объ обезпеченіи доказательствъ, заявляемыя до началъ иска, подлежатъ разсмотрѣнію того мирового судьи, въ участкѣ коего находится предметъ осмотра, или имѣютъ жительство свидѣтели или свидущіе люди, и подаваемыя послѣ предъявленія иска разрѣшаются мировымъ судьей, у котораго производится дѣло. Въ послѣднемъ случаѣ, просьбы сего рода могутъ быть только тогда приносимы мировому судѣю, въ участкѣ коего находятся всѣ доказательства, хотя-бы искъ былъ уже предъявленъ у другого судьи, или въ общихъ судебныхъ установленіяхъ, когда принятіе мѣръ обезпеченія не терпитъ отлагательства.

Рѣшеніе мирового судьи считается окончательнымъ, когда искъ простирается не свыше 100 рублей и не относится къ недвижимымъ имѣніямъ. Дѣла о ввѣдѣ во владѣніе производятся непосредственно мировыми судьями.

Неподсудны мир. суд. установленіямъ иски: а) соединенные съ интересами казенныхъ управленій, кромѣ иска о возстановленіи нарушеннаго владѣнія, равно — иски на сумму не свыше 2000 руб. о вознагражденіи за потравы и вообще поврежденія въ дачахъ вѣдомства Министерства Императорскаго Двора и Удѣловъ, а также Земледѣлія и Государственныхъ Имуществъ или другихъ учрежденій, пользующихся на судѣ правами казны, и б) — иски между сельскими обывателями, а также между инородцами, подлежащіе вѣдомству ихъ собственныхъ сословныхъ судовъ, развѣ на предоставленіе иска разбору мирового судьи послѣдуетъ взаимное между истцомъ и отвѣтчикомъ соглашеніе.

Возникающіе между инородцами иски: а) основанные на актахъ, совершенныхъ при участіи подлежащихъ властей по общимъ законамъ имперіи и б) — предъявляемые инородцами къ своимъ единоплеменникамъ, проживающимъ въ предѣлахъ русскихъ поселеній, подлежатъ вѣдѣнію мировыхъ или общихъ судебныхъ установленій, по принадлежности.

Лица, не принадлежащія къ инородческому состоянію, по исковымъ дѣламъ съ инородцами, а равно инородцы, имѣющіе различныя сословныя суды, по дѣламъ между собою, могутъ, если на то состоится соглашеніе истца и отвѣтчика, обращаться къ инородческому суду.

Въ такомъ случаѣ истецъ лишается права начать искъ по этому же дѣлу у мирового судьи или въ окружномъ судѣ.

## Упрощенный порядокъ судопроизводства.

Упрощенному порядку судопроизводства мирового судьи подлежатъ взысканія на великую сумму, за исключеніемъ взысканій, превышающихъ 2000 руб. и предъявленныхъ къ нѣсколькимъ отвѣтчикамъ въ разныхъ мировыхъ участкахъ губерніи или области. Дѣла эти подсудны вѣдомству оружнаго суда въ упрощенномъ порядкѣ.

Для людей купеческаго сословія чрезвычайно важно знать, какъ производится дѣла въ упрощенномъ порядкѣ. Ему подсудны дѣла по искамъ: 1) о платежѣ определенной денежной суммы по векселямъ, закладнымъ, заемнымъ письмамъ, и, вообще, письменнымъ обязательствамъ, а также о платежѣ наемныхъ денегъ по договорамъ найма недвижимаго имущества, если исполненіе обязательства не поставлено въ самомъ актѣ въ зависимость отъ такихъ условій, наступленіе коихъ должно быть предварительно доказано истцомъ, и 2) — о сдачѣ, за истеченіемъ договорнаго срока, состоявшаго въ наймѣ имущества.

Дѣло не подлежитъ производству въ упрощенномъ порядкѣ: 1) когда отвѣтчикъ находится за границею или мѣстожительство его неизвѣстно; 2) когда искъ относится къ нѣсколькимъ отвѣтчикамъ, живущимъ въ округахъ разныхъ судовъ; 3) когда грѣшно плати дѣтъ со дня просрочки платежа по обязательству, а для исковъ о сдачѣ состоявшаго въ наймѣ имущества прошелъ годъ со дня истеченія срока найма и 4) — когда искъ относится къ наследникамъ лица, отъ имени котораго обязательство значится вы.

## Образцы прошений въ упрощенномъ порядкѣ судопроизводства.

### О взысканіи денегъ по векселю.

Господину Мировому Судьѣ участка округа

Просить истецъ такой-то (звание, имя, отчество и фамилія), живущій тамъ-то, по дѣлу съ отлѣтчикомъ такимъ-то (звание, имя, отчество и фамилія), живущимъ тамъ-то, о взысканіи въ упрощенномъ порядкѣ.

Цѣна иска руб. коп.

Представляя при семъ въ подлинникѣ вексель, выданный по предъявленію 1896 года, января 15 дня Иркутскимъ 2-й гильдіи купцомъ Федоромъ Федоровичемъ Федоровымъ на сумму 1500 руб., платежъ по которому, несмотря на требованіе мое, не совершенъ, а покорнѣйше прошу Ваше Высокоблагородіе рассмотреть это дѣло въ упрощенномъ порядкѣ судопроизводства и постановить рѣшеніе о взысканіи съ Федорова въ мою пользу 1500 р., съ % со дня протеста векселя по день взысканія съ судебными издержками и за веденіе дѣла. Цѣна иска 1500 р. При семъ прилагается подлинный вексель вмѣстѣ съ протестомъ (могутъ быть представлены коніи или выписки изъ документовъ), исковые пошлины и деньги на производство вызова черезъ публикацію, конія прошенія и всѣхъ приложенныхъ къ одному документу. Годъ, мѣсяць и число. Подпись.

### О взысканіи съ векселедателя и поручителя.

Господину такому-то Мировому Судьѣ.

Такого-то (звание, имя, отчество и фамилія), жительствовавшего тамъ-то, по дѣлу съ такимъ-то, проживающимъ тамъ-то.

## ПРОШЕНІЕ.

По векселю, выданному тогда-то, такой-то занялъ у меня такую-то сумму, причемъ въ исправномъ платежѣ на срокъ поручился такой-то. За неплатежъ въ срокъ по этому векселю, послѣдній былъ протестованъ тогда-то, такимъ-то нотариусомъ. Представляя при семъ означенный вексель съ протестомъ, покорнѣйше прошу постановить, въ упрощенномъ порядкѣ, рѣшеніе о взысканіи въ мою пользу съ должника и поручителя столько-то руб., съ процентами со дня протеста по день удовлетворенія, а равно съ судебными и за веденіе дѣла издержками. Прилагаю при семъ пошлины и сбора столько-то. Годъ, мѣсяць и число. Подпись.

### О сдачѣ квартиры.

Господину такому-то Мировому Судьѣ.

Такого-то (имя, отчество и фамилія), жительствовавшего тамъ-то, по дѣлу съ такимъ-то, жит. тамъ-то.

## ПРОШЕНІЕ.

По домашнему условію (или словесному соглашенію), такой-то нанялъ въ моеѣ домѣ, находящемся тамъ-то, такую-то квартиру, съ обязательствомъ уплачивать мнѣ ежемѣсячно впродъ по столько-то руб. Не получая въ срокъ арендной платы и въ виду отказа его очистить добровольно занимаемое имъ помѣщеніе, имѣю честь просить постановить въ упрощенномъ порядкѣ, рѣшеніе о сдачѣ мнѣ такимъ-то состоящей у него въ наемъ квартиры. Годъ, мѣсяць и число. Подпись.

Примѣчаніе. Отлѣтчикъ вызывается къ разбору дѣла на самый краткій срокъ, съ такимъ однимъ расчетомъ времени, чтобы между

днемъ разбора прошло не менѣе сутокъ сверхъ поверстнаго срока. Въ случаяхъ, когда отвѣтчикъ находится въ мѣстѣ, гдѣ предъявленъ искъ, и есть опасеніе, что онъ скроется или скроетъ свое имущество, срокъ для явки можетъ быть назначенъ ему къ определенному часу дня врученія повѣстки.

Въ повѣсткѣ о вызовѣ отвѣтчика должно быть означено, что искъ предъявленъ въ уцощенномъ порядкѣ; въ случаѣ неознач. н.я. сего, отвѣтчикъ вправе, до рѣшенія дѣла, потребовать отсрочки разбирательства и назначенія ему новаго срока явки. О времени, назначенномъ для явки отвѣтчика, истецъ извѣщается особо только въ случаѣ его просьбы о томъ.

Явка сторонъ въ засѣданіе не останавливаетъ производства и рѣшенія дѣла.

Всѣ споры, отводы и возраженія должны быть заявлены отвѣтчикомъ, словесно или письменно, не позже засѣданія, назначеннаго для разбора дѣла. Не позже того же засѣданія отвѣтчикъ долженъ представить и всѣ документы, въ подтвержденіе своихъ объясненій. Споръ о подложѣ акта можетъ быть заявленъ во всякомъ положеніи дѣла.

Немедленно по провозглашеніи резолюціи, которою удовлетворяется, вполнѣ или частью, исковое требованіе, мировой судья, по просьбѣ истца, выдаетъ или высылаетъ ему исполнительный листъ.

При каждомъ прошеніи мировому судья должны быть представлены: пошлины по 1 к. съ рубля до суммъ 2000 р. включительно, а свыше ея по 50 к. съ каждыхъ ста рублей, и листовая сборъ въ размѣрѣ 10 к. съ каждаго листа прошенія, документовъ, копій и прочее.

Если истецъ желаетъ просить о предварительномъ обезпеченіи иска, то объяснитъ это въ прошеніи, указывая и то имущество, которое должно служить обезпеченіемъ.

## Формы прошеній, подаваемыхъ въ общія судебныя мѣста:

### Въ Читинск. Окружный Судъ.

Просить истецъ (зв., имя, отч. и фам.), проживающій тамъ-то. Если проситель обращается къ Суду не отъ своего имени, то должно быть сказано—просить такой-то (зв., им., отч., фам. и мѣстожит.), по довѣренности истца, или какъ опекунъ истца такого-то (зван., имя, отч., фам. и мѣстожит.).

по дѣлу

съ отвѣтчикомъ (званіе, имя, фамилія или прозвище и мѣстожителство или мѣсто пребывания).

Затѣмъ излагаются:

- 1) обстоятельству дѣла и тѣ доказательства, доводы, на которыхъ проситель основываетъ свою просьбу.
- 2) Цѣна иска и, въ случаѣ иска о недвижимомъ имуществѣ, точное обозначеніе мѣста, гдѣ находится спорное имущество.
- 3) Просительный пунктъ, начинающійся словами: «На основаніи вышеназложеннаго, прошу Окружный Судъ постановить» (излагаются требованія просителя).
- 4) Какіе документы, деньги и копіи прилагаются при прошеніи. (Если прилагается большое число документовъ, имъ можетъ быть предоставлена особая, подписанная просителемъ, опись, о чемъ объясняется въ семъ пунктѣ).

Въ концѣ означаются: годъ, мѣсяцъ и число подписанія прошенія; затѣмъ, проситель подписываетъ свое званіе, имя, фамилію или прозвище.

## Мировое прошеніе:

Въ такой-то Судъ (или такому-то Судья).

Такихъ-то живущихъ тамъ-то.

## ПРОШЕНІЕ.

Въ виду состоявшагося между вами окончательнаго соглашенія (или на такихъ-то основаніяхъ, выраженныхъ въ прилагаемой при семъ мировой записи по такому-то дѣлу,

о томъ-то), мы рѣшили прекратить это дѣло миромъ, а потому покорнѣе просимъ такой-то Окружный Судъ (такой-то Съездъ или Ваше Высокородіе) прекратить производствомъ означенное дѣло. Годъ, мѣсяцъ и число. Подпись.

#### Мировая запись.

Городъ, годъ, мѣсяцъ и число. Мы нижеподписавшіеся, такіе-то, желая окончить миромъ производящееся между нами въ такомъ-то Судѣ дѣло о томъ-то, заключили настоящую мировую запись на слѣдующихъ основаніяхъ: (наложить сущность соглашенія). Вслѣдъ за совершеніемъ сей записи (или по наступленію такого-то событія, напр., уплаты) настоящая запись, при прошеніи, за нашими подписями (или однимъ изъ насъ, такимъ-то) должна быть представлена въ такой-то Судъ, для превращенія производящагося въ ономъ упомянутого выше дѣла. Подпись.

### О взысканіи денегъ за забранный въ лавкѣ по книжкѣ товаръ.

Господину Мировому Судѣ такого-то участка г. Иркутска.

Такого-то (звание, имя, отчество и фамилія)  
проживающаго тамъ-то.

### ПРОШЕНІЕ.

Такой-то, живущій тамъ-то, забиралъ въ моей лавкѣ по такое-то время разный товаръ по книжкѣ, которая находилась всегда у него и съ которою онъ присылалъ за товаромъ своихъ служащихъ, и остался мнѣ по этой книжкѣ долженъ столько-то; сама книжка по окончаніи забора товара была оставлена имъ у меня. Итъя въ виду, что неоднократно подписями его, такого-то, объ уплатѣ денегъ въ самой книжкѣ ясно удостоверено, что книжку эту онъ признавалъ обязательною для себя, и считаю нужнымъ доказать съ своей стороны лишь то обстоятельство, что товаръ по этой книжкѣ забирался фактически по такое-то время, и что до этого времени книжка всегда находилась у него, такого-то, въ подтвержденіе же этихъ обстоятельствъ прошу вызвать и допросить такихъ-то свидѣтелей.

На основаніи изложеннаго, прошу Ваше Высокородіе вызвать такого-то въ Судъ и постановить опредѣленіе о взысканіи съ него въ мою пользу означенной выше суммы съ судебными и за веденіе дѣла издержками. Къ сему прошенію прилагаю книжку такого-то. Годъ, мѣсяцъ и число. Подпись.

### Объ обращеніи взысканія на недвижимость.

Господину Судебному Приставу при такомъ-то Судѣ.

Такого-то, живущаго тамъ-то.

### ЗАЯВЛЕНІЕ.

Представляя при семъ исполнительный листъ такого-то Суда (или Судьи или Съезда) отъ такого-то числа за №....., вмѣстѣ съ копіей такого-то документа (наприм., закладной), покорнѣе прошу обратить взысканіе присужденныхъ мнѣ денегъ на такое-то недвижимое имѣніе такого-то, находящееся тамъ-то. Годъ, мѣсяцъ и число. Подпись.

### Формы прошеній лицъ, ходатайствующихъ о причисленіи къ почетному гражданству.

Господину Иркутскому Губернатору.

Такого-то (имя, отчество, фамилія и званіе),  
живущаго тамъ-то.

### ПРОШЕНІЕ.

Пріобрѣсти право на причисленіе меня къ личному (или почетному) потомственному гражданству, въ силу полученнаго мною образованія въ такомъ-то учебномъ заведеніи



(или въ силу полученнаго ордена, или по инымъ причинамъ), имѣю честь покорнѣе просить Ваше Превосходительство о выдачѣ мнѣ, согласно 309 ст. т. IX, Уст. о сост., удостовѣренія о моемъ вѣроисповѣданіи и принадлежности къ русскому подданству, для представленія онаго въ Правительствующій Сенатъ. Годъ, мѣсяць и число. Подпись.

**П р и м ѣ ч а н і е.** Если проситель купецъ, то кромѣ подачи приведеннаго выше прошенія на имя губернатора, слѣдуетъ подать подобное же прошеніе въ купеческую управу и просить о выдачѣ свидѣтельства въ формѣ, приложенной къ ст. 50 т. IX Уст. о сост. По полученіи свидѣтельства слѣдуетъ его выѣсть съ документомъ о бракѣ, о рожденіи своемъ и дѣтей, квитанціи во взносѣ подлежащихъ пошлинъ<sup>2)</sup> и документами, удостовѣряющими право причисленія къ почетному гражданству, представить въ Правительствующій Сенатъ по Департаменту Герольдіи при прошеніи слѣдующаго содержанія.

Всепреосвѣтлѣйшій, Державнѣйшій, Великій Государь Императоръ **Н и к о л а й**  
**А л е к с а н д р о в и ч ъ**, Самодержецъ Всероссійскій, Государь Всемиловитѣйшій

Проситель такой-то, а о чемъ прошеніе.—тому слѣдуютъ пункты:

I. По такимъ то основаніямъ и приобрѣлъ право на причисленіе себя (и потомства моего) къ почетному гражданству, а потому: къ *сему*.

II. Представляя при семъ такіе то документы (перечисленные выше въ примѣчаніи), и пошлины въ размѣрѣ 000 р. или квитанцію на взносѣ ихъ, всеподданнѣе прошу: *прошенію*.

III. Дабы повелѣно было прошеніе это мое принять и сдѣлать по нему распоряженіе о причисленіи меня къ такому-то почетному гражданству (если къ потомственному—то съ семьей моею, состоящей изъ такихъ-то членовъ) и о выдачѣ мнѣ грамоты на это званіе. Прошеніе это подлежитъ къ подачѣ въ Правительствующій Сенатъ по Департаменту Герольдіи.—*мною самимъ писанному руку приложилъ такой-то. Годъ, мѣсяць, число, мѣсто жительства.*

**П р и м ѣ ч а н і е.** Если прошеніе сочинено и переписано не самимъ просителемъ, то должны быть собственноручныя подписи на немъ сочинителя и переписчика набѣло

**О разрѣшеніи открыть фабрику, заводъ или другое какое заведеніе.**

Въ Забайкальское Областное Правленіе.

Такого-то (званіе, имя, отч. и фам.), прожив.

тамъ-то.

Желая открыть въ такой-то мѣстности такое то заведеніе, фабрику и проч. и представляя при семъ планы названнаго заведенія, рассмотрѣнныя Читинской Городской Управой, правила внутренняго распорядка, чертежи паровыхъ котловъ (если таковыя имѣются), составленные, согласно § 20 правилъ о сихъ котлахъ, и условія объ арендѣ земли (если заведеніе не на собственной), а также и довѣренность (если получать свидѣтельство хозяинъ заведенія пожелаетъ чрезъ своего довѣреннаго), прошу разрѣшить мнѣ производство работъ въ семъ заведеніи и выдать на это свидѣтельство. Мѣсяць, число, день, годъ. Подпись.

<sup>2)</sup> Пошлины взимаются: съ грамотъ потомств. поч. гражданъ, достигающихъ сего званія посредствомъ пребыванія въ купеческихъ гильдіяхъ, 600 р.; съ грамотъ лицъ изъ ученыхъ, художниковъ и проч.—50 р., со свидѣтельствъ личныхъ почетн. гражданъ изъ купцовъ—200 р.

ТОРГОВЫЙ ДОМЪ

**М. Я. РУБАНОВИЧЪ и С-нѣ**

См. объявленіе впереди текста, стр. 3.

**Долговое заемное письмо.**

Тысяча девятьсотъ одиннадцатаго года январь—дня, я, нижеподписавшійся, такой-то званіемъ, именемъ и проч., занялъ у такого-то денегъ столько-то руб., за такіе-то проценты, срокомъ впередъ на такое-то время, т. е. будущаго или настоящаго так-го-то года и мѣсяца, по такое-то число, на которое долженъ всю ту сумму сполна заплатить; а буде чего не заплачу, то воленъ онъ, твоей-то, просить о взысканіи и поступленіи по законамъ. Подпись.

**Долговая расписка.**

Для долговыхъ расписокъ никакой особенной формы не требуется. Достаточно, чтобы въ обязательствѣ было означено, что известная сумма взята взаимнообразно, и определено время ея возвращенія—хотя бы до востребованія.

**Общая довѣренность.**

Милостивый Государь,  
Иванъ Ивановичъ!

Прошу Васъ принять на себя обязанность веденія всѣхъ безъ исключенія гражданскихъ дѣлъ моихъ какъ нынѣ производящихся, такъ и впередъ могущихъ возникнуть, во всѣхъ судебныхъ мѣстахъ, Правительствующемъ Сенатѣ и у земл. и въ мѣстахъ административныхъ, для чего уполномачиваю Васъ предъавлять по дѣламъ моимъ иски и вести иски прежніе, отвѣчать по искамъ встречнымъ, вступая въ дѣло третьимъ лицомъ, участвовать въ судебныхъ словесныхъ составленіяхъ, соглашаться на третейскій судъ, избирать посредниковъ для третейскаго суда, подписывать третейскія записки, подавать всякаго рода прошенія, отзывы, возраженія, жалобы: частныя, апелляціонныя и кассаціонныя, просить объ отменѣ рѣшеній и при судебномъ производствѣ присутствовать, заявлять споры о подложѣ и подложности документовъ и представить отзывы по такимъ спорамъ, участвовать въ конкурсахъ и во всѣхъ его дѣйствіяхъ, принимать на себя обязанность быть членомъ конкурса, ходатайствовать о личномъ задержаніи должниковъ моихъ, въ случаѣ неплатежа ими долговъ и объявлять ихъ несостоятельными, получать по всѣмъ дѣламъ моимъ судебныя бумаги и документы, исполнительныя листы, вѣщи и капиталы для доставленія ихъ мнѣ, ходатайствовать о присужденіи по дѣламъ моимъ судебныхъ издержекъ и вознагражденій за веденіе дѣла, оканчивать дѣла миромъ во всякомъ ихъ положеніи; передавать сію довѣренность въ полной ея силѣ или въ ограниченныхъ другому лицу, по Вашему усмотрѣнію; словомъ,—исполнѣ довѣряю Вамъ дѣйствовать вмѣсто меня, какъ Вы найдете нужнымъ, охраняя законно мои интересы. Всему же, что Вы по сей довѣренности законно въ мою пользу учините, спорить и прекословить не буду. Годъ, мѣсяцъ и число. Довѣренность эта принадлежитъ такому-то (зв., имя, отч. фам.). Подпись.

**Заявленіе Судебному Приставу объ обезпеченіи иска арестомъ движимости.**

Господину Судебному Приставу при такомъ-то Съѣздѣ (или Судѣ).

Такого-то, жительствовающаго тамъ-то.

**ЗАЯВЛЕНІЕ.**

Представляя при семъ исполнительный листъ за № \_\_\_\_\_, выданный мнѣ такимъ-то учрежденіемъ, тогда-то, для обезпеченія иска, предъавленнаго мною къ отвѣтчику такому-то, въ суммѣ \_\_\_\_\_ руб., покорнѣйше прошу наложить арестъ на упомянутое имущество, по моему личному указанію (или безъ моего присутствія). Годъ, мѣсяцъ и число. Подпись.

**Объ обязаніи къ невыѣзду.**

Господину такому-то Мировому Судѣ (Земскому Начальнику или Городекому Судѣ).

Такого-то, жительствовающаго тамъ-то.

**ПРОШЕНІЕ.**

Такой-то (зв., имя, отч. и фам.), жительствовающій тамъ-то, состоитъ мнѣ долженъ по исполнительному листу, выданному такимъ-то учрежденіемъ, на такую-то сум-

му. Между тѣмъ, въ подписи, сдѣланной судебнымъ приставомъ на исполнительномъ листѣ, видно, что у такого-то нѣтъ никакого имущества, почему имѣю честь покорнѣе просить вызвать такого-то для указанія имъ средствъ къ удовлетворенію иска и обязать его къ невыѣзду изъ такого-то города. Годъ, мѣсяцъ и число. Подпись.

## Прошеніе объ узаконеніи.

Въ Красноярскій Окружный Судъ.

Такого-то (звание, имя, отч. и фам.) и жены его (имя и отч.), живущихъ тамъ-то:

## ПРОШЕНІЕ.

Представляя при семъ требуемое ст. 1460<sup>2</sup> Уст. Гражд. Судопр. письменное заявленіе наше, а равно метрическія свидѣтельства, нижепоименованныя, покорнѣе просимъ Окружный Судъ постановить опредѣленіе объ узаконеніи сына нашего такого-то. Къ сему прилагаются: 1) заявленіе наше о томъ, что узаконяемый ребенокъ происходитъ отъ насъ; 2) метрическое свидѣтельство о его рожденіи; 3) такое же свидѣтельство о нашемъ бракѣ и 4) копии этихъ свидѣтельствъ. Городъ, годъ, мѣсяцъ и число. Подпись.

## ЗАЯВЛЕНІЕ (къ тому же прошенію).

Годъ, мѣсяцъ и число. Мы, нижеподписавшіеся, такіе то, имѣемъ честь заявить Красноярскому Окружному Суду, что означенный въ подаваемомъ нами семъ числа прошенія и приложенномъ къ оному метрическому свидѣтельству ребенокъ, по имени такой-то, дѣйствительно происходитъ отъ насъ. Подписи: званіе, имя, отч. и фам. родителей.

Въ Якутскій Окружный Судъ.

Такого-то (звание, имя, отч. и фам.) и жены его (имя и отч.), живущихъ тамъ-то.

## ПРОШЕНІЕ.

Представляя при семъ свидѣтельство о нашемъ бракосочетаніи и о рожденіи вѣнчанныхъ дѣтей, такихъ-то, имѣемъ честь заявить, что означенныя дѣти дѣйствительно происходятъ отъ насъ, а потому покорнѣе просимъ Окружный Судъ постановить опредѣленіе объ ихъ узаконеніи. Годъ, мѣсяцъ и число.

Слѣдуютъ засвидѣствованныя нотариусомъ или полиціей подписи просителей или тѣхъ, кто по ихъ неграмотности за нихъ расписался. При подачѣ прошенія по послѣдней формѣ не требуется представленія особаго заявленія.

## Порядокъ принятія прошеній и жалобъ, на Высочайшее Имя приносимыхъ.

(Высочайше утверждено 21-го марта 1890 года).

На Высочайшее Имя могутъ быть приносимы: 1) Жалобы на опредѣленія департаментовъ Правит. Сената, кромѣ кассационн.; 2) жалобы на постановленія высшихъ Государственныхъ установленій, когда жалобы приносятся по дѣламъ не судебнымъ и при томъ не по существу дѣла, а собственно на противное событію изложеніе въ постановленіи обстоятельствъ дѣла, и сіе подтверждается достоверными доказательствами; 3) жалобы на дѣйствія и распоряженія Министровъ, Главноуправляющихъ отдѣльными частями и Генералъ-Губернаторовъ, когда таковыя дѣйствія и распоряженія не подлежатъ по закону обжалованію Правительствующему Сенату; прошеніе о дарованіи милостей, въ особыхъ случаяхъ, не подходящихъ подъ дѣйствіе общихъ законовъ, когда сіи не нарушаются ничьи ограждаемые закономъ интересы и гражданскія права и 5) — прошенія о помилованіи и смягченіи участи лицъ, осужденныхъ или отбывающихъ наказанія.

6) Жалобы и прошенія, на Высочайшее Имя приносимыя, а также разрѣшительныя бумаги по онымъ освобождаются отъ герб. сбора; 7) жалобы и прошенія приносятся не иначе,

какъ отъ имени и за вѣстѣнною подписью того лица, отъ коего подана просьба, съ указаніемъ мѣстожительства просителя и съ означеніемъ переписчика, когда просьба написана чужою рукою; 8. принесеніе жалобъ, прошеній повѣренными допускается лишь въ двухъ случаяхъ; а) если въ дѣлѣ, по коему приносится жалоба или прошеніе, участвуютъ нѣсколько лицъ и нѣтъ они, или нѣкоторые изъ нихъ, уполномочать на подачу прошенія одного изъ среды своей до вѣренностью, которая должна быть въ подлинникѣ представлена; б) если въ дѣлахъ, относящихся до цѣлаго сословія, общества или обществяннаго установленія, жалоба или прошеніе принесены законнымъ его представителемъ, уполномоченнымъ на сіе въ установленномъ порядкѣ; 9) въ жалобахъ на опредѣленія Департамента Правит. Сената должны быть приведены законы, которые проситель считаетъ нарушенными, а также доказательства и доводы, на коихъ онъ основываетъ свое ходатайство, съ приложеніемъ свидѣтельства о времени объявленія обжалованнаго опредѣленія или приведенія его въ дѣйствительное исполненіе. Если означенное свидѣтельство къ жалобѣ не приложено, то на представленіе его просителю дается срокъ не свыше одного мѣсяца; 10) къ жалобамъ на постановленія высшихъ государственныхъ установленій должно быть прилагасяо свидѣтельство о времени объявленія обжалованнаго постановленія, или приведенія его въ дѣйствительное исполненіе.

**Остаются безъ разсмотрѣнія:** а) жалобы и прошенія, приносимыя съ отступленіемъ отъ правилъ, изложенныхъ въ ст. 7, 8, 9 и 10; б) жалобы на постановленія высшихъ Госуд. установленій, принесенныя по истеченіи четырехъ мѣсяцевъ со времени приведенія ихъ въ дѣйствительное исполненіе; в) жалобы и прошенія, заключающія въ себѣ нѣсколько разныхъ отдѣльныхъ одинъ отъ другого предметовъ, имѣвшихъ или долженствующихъ имѣть особыя производства; г) жалобы и прошенія, изложенныя въ телеграммахъ; д) жалобы и прошенія, писанныя безпорядочно или безсмысленно на клочкахъ бумаги или съ неприличными выраженіями.

**Канцелярія прошеній, на Высочайшее Имя приносимыхъ, оставляетъ безъ послѣдствій, не повергая на Высочайшее усмотрѣніе:** а) жалобы и прошенія, не предусмотрѣнными въ приведенныхъ стт.; б) жалобы на мѣста низшія и среднія, а также жалобы и прошенія о такихъ предметахъ, по которымъ, въ общемъ законномъ порядкѣ, подлежитъ обращаться къ служебному начальству или къ установленнымъ вѣдомствамъ и учрежденіямъ; в) жалобы и прошенія, заключающія въ себѣ повтореніе всенюданнѣйшаго ходатайства, оставленнаго безъ послѣдствій, если при томъ въ подкрѣпленіе онаго не приведено вновь открывшихся обстоятельствъ, подтвержденныхъ достовѣрными доказательствами; г) подлежащія разсмотрѣнію Совѣта Министровъ прошенія о назначеніи пенсій за особыя служебныя отличія и заслуги просителя; д) прошенія служащихъ лицъ о какихъ-либо наградахъ, приносимыя безъ вѣдома ихъ начальства; е) жалобы на увольненіе отъ должности, по предоставленной начальству власти, безъ объясненія причинъ; ж) прошенія объ исключеніи изъ службы и послужныхъ списковъ или аттестатовъ и указовъ объ отставкѣ, отпущокъ и наложенныхъ взысканіяхъ (Т. III, Свод. Зак. уст. о службѣ прав., ст. 789 по прод. 1886 г. и 797). Канцелярія прошеній, на Высочайшее Имя приносимыхъ, составляетъ въ извѣстность всѣхъ просителей объ окончательныхъ распоряженіяхъ по всѣмъ разсмотрѣннымъ прошеніямъ и жалобамъ и о передачѣ ихъ въ другія учрежденія.

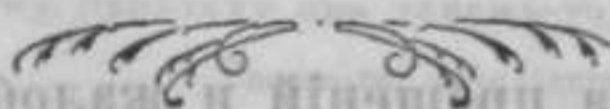

# Государственный Банк.

На основании Высочайше утвержденного 6 июня 1894 года Устава Государственный Банк и его отделения производят следующие операции: 1) учет векселей и друг. срочных обязательств; 2) выдачу ссуды: а) промышленным—иногда соло-векселя съ обеспеченіемъ, подъ товары и документы на нихъ, подъ закладъ цѣнными бумагамъ; б) подъ соло-векселя на снабженіе сельскаго хозяйства оборотными суммами; в) подъ хлѣбъ и другіе земледѣльческіе продукты; г) на покупку сельско-хозяйственныхъ орудій и машинъ и ссуды фабрикамъ этихъ орудій и машинъ; д) для восполненія отечественному овцеводству; е) для восполненія отечественному хмелеводству; ж) подъ соло-векселя на снабженіе оборотными средствами фабрично-заводскихъ предиріятій; з) подъ залогъ хлѣбныхъ грузовъ при посредствѣ желѣзныхъ дорогъ; 3) открытіе кредитовъ по специальнымъ и условнымъ текущимъ счетамъ; 4) пріемъ вкладовъ: на текущій счетъ, безсрочныхъ и срочныхъ; 5) пріемъ на храненіе: денежных вкладовъ, цѣнныхъ бумагъ, золота, серебра, всякихъ драгоценныхъ вещей и всякаго рода документовъ; 6) покупку и продажу разныхъ цѣнностей въ Имперіи и за границей (простыхъ и переводныхъ векселей, траттъ и чековъ какъ наличныхъ, такъ и на срокъ); 7) продажу и покупку билетовъ германскихъ, французскихъ и англійскихъ банковъ и выдачу переводовъ и кредитивовъ на заграничныя жѣта (съ обеспеченіемъ какъ наличными деньгами, такъ и процентными бумагами); 8) переводъ суммъ, полученіе платежей за счетъ довѣрителей и друг. комиссіонными операциями.

**Вклады на храненіе.** За храненіе вкладовъ Г. Б. установлена слѣдующая плата: а) цѣнныхъ бумагъ и документовъ—при пріемѣ вкладовъ впередъ за одинъ годъ: по 5 коп. съ листа и  $\frac{1}{1000}$  о (20 коп. съ 1000 р.) съ суммы вклада причесть расчетъ оплаты производится съ округленіемъ до 5 коп. и вся оплата съ суммы вклада не можетъ быть менѣе 20 коп.; б) цѣнныхъ бумагъ, вносимыхъ на полугодовое храненіе, за каждое полугодіе впередъ  $\frac{1}{1000}$  о съ суммы вклада, а за пакеты съ документами за полугодовое храненіе 1 р.; в) за храненіе пакетовъ съ документами безъ определенной цѣны и съ духовными завѣщаніями—единовременно 5 руб.

Въ некоторыхъ конторахъ и отдѣленіяхъ Г. Б. предположено ввести управленіе вкладами и храненіе цѣнныхъ предметовъ. За храненіе и управленіе вкладами установлена плата за годъ впередъ по  $\frac{1}{1000}$  о съ суммы вклада и по 10 к. съ листа, но не менѣе 30 коп.

За храненіе цѣнныхъ предметовъ при пріемѣ ихъ за  $\frac{1}{2}$  года впередъ съ ящика или шкатулки размѣрами не болѣе 1 аршина ширины и вышины и  $\frac{1}{2}$  арш. длины, вѣсомъ до 1 пуда—1 р.; до 2 п.—4 р.; до 3 п.—6 р.; до 4 п.—8 р.; до 5 п.—10 р. Ящики и шкатулки болѣе указанныхъ размѣровъ и вѣса могутъ быть приняты только за двойную плату, если притомъ не встрѣчается препятствій для помѣщенія ихъ въ кладовыхъ.

**Такса за переводы денежныхъ суммъ конторами и отдѣленіями Государственного Банка.**

	Руб.	Коп.
За суммы до 1.000 руб. $\frac{1}{1000}$ о, но не менѣе . . . . .	—	10
„ „ отъ 1.000 „ до 30.000 руб. съ первой 1.000 р.	1	—
„ „ „ а съ остальн. суммы съ каждыхъ 100 „	—	5
„ „ „ 30.001. но не менѣе 60.000 „ съ первыхъ 30.000 „	15	50
„ „ „ а съ остальн. суммъ, съ каждыхъ 100 „	—	2 $\frac{1}{2}$
„ „ „ 60.001 и выше съ первыхъ 60.000 „	23	—
„ „ „ а съ остальн. суммъ, съ каждыхъ 100 „	—	1 $\frac{1}{2}$

**МОСКОВСКОЕ БЮРО ПОХОРОННЫХЪ ПРОЦЕССІЙ,**  
**МАСТЕРСКІЯ:** скульптурная, мозаичная, столярная,  
 малярная, кузнечная и памятниконъ  
**Н. Ф. ПОДНЕБЕСНЫХЪ.**

Г. Иркутскъ, уголъ Амурской и Харлампіевской. Телефонъ № 823.

См. объявл. на оборотѣ табель-календаря (среди текста).

Переводъ суммъ дѣлается между городами и пунктами, гдѣ дѣйствуютъ учрежденія Банка или находятся *казначейства* \*) или приходо-расходными кассы Мин. Финансовъ.

**Выдача кредитивовъ.** Учрежденія Г. Б. выдаютъ желающимъ кредитивы, на основаніи которыхъ вкладчикъ, поставившій въ распоряженіе этихъ учрежденій известную сумму, можетъ располагать ею въ теченіе опредѣленнаго срока въ указанныхъ въ кредитивѣ учрежденіяхъ Г. Б.

Деньги для перевода по кредитиву представляются при особомъ заявленіи. Коммиссіонная плата за кредитивъ взимается въ такомъ же размѣрѣ, какъ за переводный билетъ, и, сверхъ того, по 10 к. за каждый указанный въ кредитивѣ пунктъ, въ которомъ клиентъ желаетъ располагать деньгами. При окончательномъ разчетѣ съ нимъ 10 копеечная плата ни въ какомъ случаѣ не возвращается; коммиссіонная же плата начисляется соответственно общей совокупности дѣйствительно произведенныхъ выдачъ, причеиъ полученный Банкомъ избытокъ этой платы возвращается.

Кредитивъ можетъ быть также выданъ подъ залогъ процентныхъ бумагъ, принимаемыхъ Банкомъ въ обезпеченіе по ссудамъ съ опредѣленіемъ открываемаго кредита по тому же разсчету, по которому можетъ быть выдана ссуда подъ представленныя бумаги. Въ этомъ случаѣ, взимается впередъ, при самой выдачѣ кредитива, по 10 к. за каждый заявленный пунктъ выдачи денегъ, а затѣмъ при окончательномъ разчетѣ съ клиентомъ по кредитиву—проценты за всѣ отпущенныя суммы въ размѣрѣ, назначенномъ для специальныхъ счетовъ, обезпеченныхъ процентными бумагами со дня выдачи до уплаты ихъ Банку, и коммиссіонная плата въ размѣрѣ, установленномъ для перевода суммъ по переводнымъ билетамъ, соответственно общей суммѣ произведенныхъ выдачъ.

По приѣмѣ денегъ или по опредѣленіи суммы открываемаго кредита заготавливаются кредитивы и уведомленія во всѣ учрежденія, въ которыхъ вноситель заявляетъ желаніе получать деньги, причеиъ на каждомъ уведомленіи производится личное, на имя котораго выдается кредитивъ, подписе. Кредитивы выдаются на руки владѣльцу, а уведомленія въ тотъ же день рассылаются въ подлежащія учрежденія Банка.

При полученіи денегъ по кредитиву, предъявитель его даетъ двойную расписку въ полученной суммѣ: одну на выданіиомъ ему на кассу ордерѣ, а другую на особомъ бланкѣ съ точнымъ обозначеніемъ, что эта расписка вторичная. Кредитивъ можетъ быть оплачиваемъ въ учрежденіяхъ, на которыхъ онъ выданъ, только въ теченіе срока, указанного въ немъ. По истеченіи же этого срока, невыплаченные по кредитиву деньги возвращаются лишь въ учрежденіяхъ, выдавшихъ кредитивы. Уведомленія о кредитивахъ, въ которыхъ не было выдано въ теченіе указанного срока, возвращаются въ учрежденіе Банка, приславшее ихъ. Въ случаѣ утраты кредитива владѣлецъ его долженъ позаботиться объ уведомленіи о прекращеніи выдачи, причеиъ онъ самъ несетъ всѣ послѣдствія ошибочной выдачи денегъ, вслѣдствіе несвоевременнаго полученія извѣщенія. Дублировать кредитива можетъ быть выданъ учрежденіемъ, выдавшимъ первоначальный кредитивъ, не иначе, какъ по предварительному сношенію со всѣми мѣстами, куда были посланы извѣщенія о выплаченныхъ или суммахъ. Сношенія эти могутъ производиться и по телеграфу за счетъ клиента.

**Условный текущій счетъ.** Условный текущій счетъ замѣняетъ для вкладчика кассу по всѣмъ его разчетамъ съ должниками и кредиторами.

Открытіе такого счета въ одномъ или нѣсколькихъ учрежденіяхъ Государственнаго Банка представляетъ для самого вкладчика и для всѣхъ тѣхъ, кто имѣетъ съ нимъ денежные разсчеты, слѣдующія удобства:

1. Всѣ суммы, причитающіяся вкладчику какъ отъ учрежденія Банка, гдѣ открытъ условный текущій счетъ (по векселямъ учтеннымъ, коммиссіоннымъ, переводамъ и проч.), такъ и отъ третьихъ лицъ и учрежденій, зачисляются вкладчику на его условный счетъ *безналично*.

2. Равнымъ образомъ, всѣ суммы, слѣдующія отъ вкладчика какъ учрежденію Банка, гдѣ открытъ условный счетъ, такъ и третьимъ лицамъ и учрежденіямъ, списываются и выплачиваются за счетъ условнаго счета вкладчика *безналично*.

\*) Переводы денегъ чрезъ казначейства производится суммами не менѣе 5000 руб.

ТОРГОВЫЙ ДОМЪ  
М. Я. РУБАНОВИЧЪ и С-нъ.

См. объявленіе впереди текста, стр. 3.

3. Вкладчику предоставляется выдать на имя учреждения Банка, где открыт условный счет, общее уполномочіе, и тогда все дѣйствія, указанные въ первыхъ двухъ пунктахъ, выполняются распоряженіемъ самого учреждения Банка.

4. Почтовые переводы суммъ между всеми условными счетами производятся *безплатно*, а за телеграфные—лишь уплачивается стоимость одной денеша.

5. Переводъ суммъ на условный текущій счетъ принимается отъ неимѣющихъ такого счета за половинную плату противъ существующей переводной таксы.

6. Комиссіонныя порученія вкладчика, мѣстными и иногородными (полученіе денегъ по векселямъ, транспортнымъ документамъ, таражнымъ бумагамъ и проч.), выполняются учрежденіемъ Банка, где открыт условный счетъ вкладчику, за половинную плату противъ существующей таксы.

За перечисленные услуги учрежденіе Банка требуетъ лишь отъ вкладчика, чтобы онъ постоянно держалъ на своемъ счетѣ неизмѣнно не менѣе названной суммы денегъ; размѣръ этой суммы при открытіи счета опредѣляется по соглашенію со вкладчикомъ, а затѣмъ—въ зависимости отъ суммы оборотовъ по условному счету вкладчика. Вообще, неподвижные остатки назначаются въ размѣрахъ весьма ограниченныхъ, такъ что, во всякомъ случаѣ, возможная потеря процентовъ на суммѣ, закрѣпленной въ Банкѣ, съ избыткомъ окунается вкладчику путемъ сбереженій на бесплатныхъ переводахъ и льготныхъ комиссіяхъ.

Кромѣ того, право вкладчика на *безплатный* переводъ ограничено однимъ условіемъ, но лишь въ отношеніи суммъ, поступившихъ на условный счетъ *наличными*, а не съ другихъ какихъ-либо счетовъ; такія суммы могутъ быть переведены *безплатно* не ранѣе, какъ на другой день послѣ ихъ взноса.

Ограниченіе это вполне понятно, иначе дѣло свелось бы къ тому, что банковое учрежденіе лишаетъ себя процентовъ за переводъ потому только, что предназначенная къ переводу сумма проведена была предварительно чрезъ условный счетъ, и вмѣсто одной операціи пришлось сдѣлать три (пріемъ денегъ на условный счетъ, списаніе съ условнаго счета и пріемъ денегъ для перевода), такъ какъ, само собой разумѣется, вкладчикъ могъ бы *одновременно* и внести деньги на условный счетъ, и дать приказъ на переводъ оныхъ.

Для того, чтобы каждый кліентъ Государственнаго Банка могъ знать, кто именно участвуетъ въ операціи условныхъ счетовъ, ежемесячно печатаются и рассылаются по всемъ учрежденіямъ Банка списки вкладчиковъ; списки эти продаются по опредѣленной цѣнѣ; съ этой также цѣлью рекомендуется каждому вкладчику выставлять на своихъ печатныхъ бланкахъ фактуры, счета, циркуляры и проч. №, подъ которымъ открытъ условный счетъ, дабы заинтересованныя лица и фирмы могли непосредственно направлять платежи на данный № счета.

Для того, чтобы вкладчикъ могъ знать во всякое время о положеніи своего счета, ему выдается особая книжка (разчетная), провѣряемая периодически учрежденіемъ Банка, гдѣ должностныя лица записываютъ каждый взносъ по счету; выдачи же со счета должны отмѣчать въ этой книжкѣ самъ вкладчикъ, затѣмъ вкладчику предоставляется въ теченіе присутственныхъ часовъ справляться въ учрежденіи Банка о положеніи своего счета и, кромѣ того, по желанію вкладчика, ему посылаются извѣщенія о поступившихъ въ теченіе дня на его счетъ суммахъ, но лишь въ томъ случаѣ, если онъ представитъ учрежденію Банка конверты или бланки открытыя писемъ съ своимъ печатнымъ адресомъ.

Желающій открыть условный счетъ подаетъ заявленіе на установленномъ печатномъ бланкѣ, причемъ подпись должна быть засвидѣтельствована, если она неизвѣстна учрежденію; вопросъ объ открытіи условнаго счета разрѣшается окончательно Учетнымъ Комитетомъ. Это обстоятельство имѣетъ важное значеніе для вкладчиковъ, такъ какъ, при условіи допущенія къ пользованію текущимъ счетомъ лицъ вполне благонадежныхъ, они могутъ относиться къ приказамъ такихъ лицъ на Банкъ, въ видѣ чековъ, съ большимъ довѣріемъ, чѣмъ къ приказамъ лицъ, не имѣющихъ условныхъ счетовъ.

По открытіи счета, вкладчику выдается за особую плату, по стоимости заготовки, двѣ книжки чековъ *бѣлыхъ* и *красныхъ*, которыя должно хранить подъ ключомъ и въ случаѣ утраты или похищенія безотлагательно сообщать подлежащему учрежденію Банка. Тѣ и другіе чеки, подписанные вкладчикомъ или его уполномоченнымъ, служатъ единственнымъ документомъ, на основаніе коего учрежденіе Банка вправе списать суммъ съ условнаго счета вкладчика; поэтому если и допускается списаніе по особому письменному распоряженію вкладчика, то во всякомъ случаѣ, такой приказъ долженъ быть затѣмъ подтвержденъ чекомъ съ подписью *съ подтвержденіемъ*.

Бѣлые чеки употребляются, если предстоящая къ расходу сумма имѣетъ быть выдана наличными; чеки бѣлые можно выписывать на предъявителя и на опредѣленнаго получателя.

Красные чеки употребляются исключительно въ тѣхъ случаяхъ, когда предстоящая къ расходу сумма подлежитъ зачисленію на какой-либо другой счетъ, находящійся въ

самомъ или въ другомъ учрежденіи Государственнаго Банка, причеиъ необходимо указать на самомъ чеки — на чей именно счетъ слѣдуетъ записать сумму и, если это счетъ иногородный, то въ какомъ учрежденіи Банка таковой находится.

Огромное преимущество краснаго чека заключается въ томъ: что онъ, какъ документъ именной, можетъ быть передаваемъ и пересылаетъ безъ всякаго риска для вкладчика; что совершеніе той или другой операціи по красному чеку не сопряжено съ обычными формальностями, требуемыми при предъявленіи именнаго документа, и что красный чекъ, заполненіе коего надлежащимъ текстомъ не представляетъ ни малѣйшей трудности, замѣняетъ собою два операціонныхъ документа, а именно: приказъ на списаніе суммы и на совершеніе той или другой операціи.

Чекъ можетъ быть предъявленъ въ любомъ учрежденіи Банка, съ просьбой перевести деньги съ условнаго счета; пересылка чековъ по почтѣ также допускается.

Условный счетъ можетъ быть закрытъ во всякое время, по желанію вкладчика; условный счетъ закрывается и по распоряженію самого учрежденія Банка, если пользованіе счетомъ будетъ признано неправильнымъ.

Какъ о причинахъ отказа въ открытіи счета, такъ и о причинахъ закрытія, — никакихъ объясненій не дается.

**Сберегательныя кассы** открыты при учрежденіяхъ Государственнаго Банка, Казначействахъ, Почтово-телеграфныхъ и Таможенныхъ учрежденіяхъ, при главныхъ станціяхъ Сибирской жел. дор., при некоторыхъ фабрикахъ, заводахъ и т. п. Правительство отвѣчаетъ за цѣлостъ вкладъ въ, вѣрныхъ кассамъ. Вносить вклады въ сбер. кассы предоставляется лицамъ обоаго пола, всякаго званія и возраста, а также учрежденіямъ и обществамъ. Каждый можетъ вносить вклады какъ на свое имя, такъ и на имя другого лица, которое въ этомъ случаѣ становится собственникомъ и распорядителемъ вклада, но родители, внося на имя своихъ малолѣтнихъ дѣтей, до совершеннолѣтія ихъ, имѣютъ право распорядиться такими вкладами по своему усмотрѣнію. Вклады могутъ вноситься или до востребованія, или съ особымъ означеніемъ и условнымъ, причеиъ одно и то же лицо можетъ имѣть въ кассѣ какъ безсрочный, вкладъ, такъ и условный, или съ особымъ назначеніемъ. При вношеніи вклада, вкладчикъ можетъ указать лицо или учрежденіе, которому послѣ его смерти вкладъ долженъ быть выданъ; но это распоряженіе при жизни вкладчика не лишаетъ его права пользоваться положенными въ кассу деньгами по собственному усмотрѣнію. Если же вкладникомъ не сдѣлано распоряженій о вкладѣ на случай своей смерти, то вкладъ послѣ его смерти переходитъ къ его наследникамъ. Вклады принимаются для приращенія изъ процентовъ въ размѣрѣ до 1.000 руб. на имя единоличнаго вкладчика и 3.000 р. на имя общества и учреждений, причеиъ на ростіе проценты причисляются въ концѣ года къ капиталу и тоже приносятъ проценты. Вкладчикъ можетъ во всякое время получить изъ кассы свой вкладъ обратно или взять часть его по своему усмотрѣнію, а также перевести изъ одной сбер. кассы въ другую. Вносимыи въ Гос. сбер. кассы суммы приносятъ 3 руб. 60 коп. въ годъ на 100 руб. ( $3\frac{6}{10}\%$ ), если вкладъ не превышаетъ 1000 руб. и 2 руб. 40 коп. на 100 р. ( $2\frac{4}{10}\%$ ), если вклады обществъ или учреждений превышаютъ 1000 р. Касса покупаетъ для вкладчиковъ, по ихъ желанію, Государственныя процентныя бумаги, безвозмездно хранитъ таковыя, а также получаетъ деньги для вкладчиковъ по купонамъ и слѣдитъ за тиражами. Бумаги сія не зачисляются въ предѣльную сумму денежныхъ взносовъ. Вклады, внесенные въ Гос. сбер. кассы, не подлежатъ ни опіену, ни отчужденію по какимъ бы то ни было взысканіямъ, за исключеніемъ случаевъ, указанныхъ въ ст. 1083 Уст. Гражд. Судопр. Все операціи вкладчиковъ хранятся въ тайнѣ отъ постороннихъ лицъ и чиновники кассы подлежатъ строгой отвѣтственности за нарушение этой тайны. Все заявленія и прошенія вкладчиковъ по дѣламъ кассы освобождены отъ гербоваго сбора.

**Правила уплаты капитала и процентовъ по русскимъ государственнымъ процентнымъ бумагамъ на предъявителя, заявленнымъ уничтоженными, похищенными или потерянными.**

§ 1. Владелецъ русской государственной процентной бумаги на предъявителя, утратившій таковую бумагу (вслѣдствіе ея уничтоженія, похищенія или порчи), можетъ заявить о сей утратѣ Государст. Комиссіи Погашенія Долговъ или непосредственно, или черезъ посредство банкирскихъ домовъ или учреждений, оплачивающихъ соответственный заемъ.

§ 2. Заявленіе объ утратѣ (на одномъ изъ языковъ — русскомъ, французскомъ, нѣмецкомъ или англійскомъ) должно заключать въ себѣ нижеслѣдующія данныя: а) имя, фамилію, званіе и мѣстоожительство лица, дѣлающаго заявленіе; б) наименованіе займа, къ коему принадлежитъ утраченная бумага, съ нарицательнаго цѣна и №; в) время ея приобрѣтенія съ надлежащими доказательствами сего приобрѣтенія и времени утраты, и г) — обстоятельства, при которыхъ совершилась утрата.

§ 3. По разсмотрѣніи дѣла, лицу, потерявшему отъ утраты, съ разрѣшенія Министра Финансовъ выдается капиталъ по утраченной бумагѣ и проценты на оный на слѣдующихъ основаніяхъ:



При утратѣ процентной бумаги съ сохраненіемъ купоннаго листа.

§ 4. Выдача капитала по утраченной бумагѣ производится лишь послѣ срока прекращенія теченія по ней процентовъ (по тиражу или вслѣдствіе назначенія къ выкупу).

§ 5. При прекращеніи теченія процентовъ заявителю выплачивается въ срокъ, назначенный для уплаты капитала по сей бумагѣ, стоимость сохранившихся у него купоновъ, съ отобраніемъ у него сихъ послѣднихъ. Остальная часть капитала (разность между нарицательною стоимостью и стоимостью уплаченныхъ такимъ образомъ купоновъ) уплачивается по истеченіи 30 лѣтъ со срока прекращенія теченія процентовъ, если въ теченіе этого времени заявленная утраченной бумага не будетъ представлена къ оплатѣ.

§ 6. Если проситель желаетъ получить весь капиталъ немедленно по наступленіи срока его уплаты, то онъ долженъ представить залогъ въ русскихъ государственныхъ или правительствомъ гарантированныхъ процентныхъ бумагахъ, стоимостью по меньшей мѣрѣ равной нарицательному капиталу исчезнувшей бумаги, за вычетомъ изъ сего послѣдняго стоимости представленныхъ купоновъ. Внесенный залогъ хранится въ Государственной Комиссіи Погашенія Долговъ въ теченіе 30-ти лѣтъ со срока прекращенія теченія процентовъ по утраченной бумагѣ. Проценты по залогу выдаются залогодателю по наступленіи сроковъ ихъ уплаты.

По истеченіи указанныхъ 30 лѣтъ, залогъ возвращается залогодателю, если въ теченіе этого времени бумага, заявленная утраченною, не будетъ никѣмъ предъявлена къ оплатѣ. Въ противномъ случаѣ лицу, предъявившему къ оплатѣ бумагу, заявленную утраченною, уплачивается немедленно капиталъ сей бумаги, за вычетомъ стоимости недостающихъ купоновъ, а для возмѣщенія казны уплаченной ею такимъ образомъ суммы подвергается продажѣ залогъ. Оставшаяся за сими возмѣщеніемъ свободною часть суммы, вырученной отъ продажи залога, выдается залогодателю.

§ 7. Въ случаѣ невнесения залога, сумма, причитающаяся къ выдачѣ по утраченной погашенной процентной бумагѣ, можетъ быть, по желанію заявителя, обращена на покупку какой-либо государственной или гарантированной правительствомъ бумаги, которая оставается на храненіи въ Государственной Комиссіи Погашенія Долговъ въ теченіе 30 лѣтъ, со срока прекращенія теченія процентовъ по заявленной утраченной бумагѣ. Проценты по приобретенной такимъ образомъ бумагѣ уплачиваются по мѣрѣ наступленія ихъ сроковъ и самая бумага, по истеченіи указанныхъ 30 лѣтъ, выдается заявителю, если въ теченіе этого срока не будетъ представлена къ оплатѣ заявленная утраченной бумага. Въ противномъ случаѣ предъявившему къ оплатѣ бумагу, заявленную утраченною, уплачивается немедленно капиталъ сей бумаги, за вычетомъ стоимости недостающихъ купоновъ; приобретенная же процентная бумага обращается въ собственность Государственного Казначейства.

§ 8. Проценты по утраченной бумагѣ обезпечиваются владѣльцу сохранившихся у него купоннымъ листомъ, при коихъ, сверхъ купоновъ, имѣется и талонъ на право полученія новаго купоннаго листа по истощеніи стараго, и выдаются по наступленіи сроковъ купоновъ.

При утратѣ процентной бумаги вмѣстѣ съ купоннымъ листомъ. § 9. Капиталъ утраченной бумаги уплачивается заявителю порядкомъ, указаннымъ въ §§ 5, 6 и 7, но за вычетомъ стоимости купоновъ на сроки со дня, назначеннаго для уплаты капитала, до полного истощенія утраченнаго вмѣстѣ съ процентною бумагою купоннаго листа.

§ 10. Проценты по бумагѣ, утраченной вмѣстѣ съ купоннымъ листомъ, выдаются лишь на сроки, слѣдующіе за срокомъ послѣдняго купона при утраченномъ купонномъ листѣ.

§ 11. При ближайшемъ послѣ подачи заявления возобновленія купонныхъ листовъ новый купонный листъ, соотвѣтствующій бумагѣ, заявленной утраченною вмѣстѣ со старымъ купоннымъ листомъ, не выдается, а оставается на храненіи въ Государственной Комиссіи Погашенія Долговъ. Суммы, причитающіяся за купоны отъ новаго купоннаго листа, выдаются подателю заявления лишь по истеченіи 10 лѣтъ со сроковъ, назначенныхъ для уплаты сихъ купоновъ, если, однако, въ этотъ періодъ времени не будутъ представлены заявленные утраченными процентная бумага или принадлежащій къ ней талонъ отъ стараго купоннаго листа. Послѣ того, какъ истощится и новый купонный листъ, тотъ же вышеобъясненный порядокъ применяется и къ слѣдующему купонному листу—и т. д. до времени прекращенія теченія процентовъ по бумагѣ.

§ 12. Если лицо, заявившее объ утратѣ процентной бумаги вмѣстѣ съ купоннымъ къ ней листомъ, представить въ Государственную Комиссію Погашенія Долговъ залогъ въ русскихъ государственныхъ или правительствомъ гарантированныхъ процентныхъ бумагахъ на нарицательный капиталъ не менѣе стоимости купоновъ отъ утраченной бумаги за 10 лѣтъ, то при ближайшемъ, послѣ подачи заявления, возобновленія купонныхъ листовъ, соотвѣтствующій утраченной бумагѣ новый купонный листъ, хотя и оставается на храненіи въ Государственной Комиссіи Погашенія Долговъ, но Комиссія выдаетъ залогодателю купонный листъ, вслѣдъ за наступленіемъ сроковъ ихъ уплаты, не ожидая истеченія 10 лѣтъ съ

Послѣ того, какъ будутъ отрѣзаны отъ купоннаго листа всѣ купоны, принадлежащій къ нему талонъ обмѣнивается на новый купонный листъ, отъ коего купоны выдаются залогодателю тѣмъ же порядкомъ — и т. д. до срока прекращенія теченія процентовъ по бумагѣ.

Залогъ сей хранится въ Государственной Комиссiи Погашенiя Долговъ до истеченiя 10 лѣтъ со времени прекращенiя теченiя процентовъ по бумагѣ, заявленной утраченной. Въ случаѣ, если въ теченiе времени хранения сего залога будутъ представлены кѣмъ-либо талонъ или самая записанная утраченной бумага для полученiя новаго купоннаго листа, то такому лицу немедленно выдаются всѣ оставшіеся неотрѣзанными купоны вмѣстѣ со стоимостью тѣхъ оплаченныхъ уже залогодателю купоновъ со сроковъ, для уплаты къ торымъ не истекло еще 10 лѣтъ. Стоимость сихъ послѣднихъ купоновъ возмѣщается Государственному Казначейству черезъ продажу залога, причемъ излишекъ, вырученный продажей суммы, возвращается залогодателю.

При утратѣ купоннаго листа съ талономъ безъ утраты процентной бумаги. § 13. Лицо, утратившее купонный листъ съ талономъ отъ процентной бумаги, но сохранившее самую бумагу, предъявивъ сію бумагу, получаетъ при ближайшемъ, послѣ заявленiя объ означенной утратѣ, возобновленiи купонныхъ листовъ, новый купонный листъ по истеченiи тѣхъ означенныхъ на талонахъ сроковъ, которыми ограничено время дѣйствительности талоновъ для полученiя по нимъ новыхъ купонныхъ листовъ. Правило сіе не распространяется на талоны, дѣйствительность коихъ не ограничена никакими сроками.

## Отдѣленія Государственнаго Банка и Казначейства въ Сибири.

**Отдѣленія:** въ Благовѣщенскѣ, Водайбо, Верхнеудинскѣ, Владивостокѣ, Иркутскѣ, Ишимѣ (временное), Красноярскѣ, Омскѣ, Петропавловскѣ (Акмолинской об.), Семипалатинскѣ, Тобольскѣ, Томскѣ, Тюмени, Хабаровскѣ, Челябинскѣ и Читѣ.

### Казначейства:

**Губернскія и областныя:** въ Омскѣ, Семипалатинскѣ, Тобольскѣ, Томскѣ, Красноярскѣ, Иркутскѣ, Читѣ, Благовѣщенскѣ, Хабаровскѣ и Якутскѣ.

**Уѣздныя:** въ Акмолинскѣ, Аябагарѣ, Ачинскѣ, Балаганскѣ, Барнауль, Березовѣ, Бійскѣ, Верхнеудинскѣ, Верхотурскѣ, Владивостокѣ, Енисейскѣ, Ишимѣ, Кайнскѣ, Канскѣ, Кокчетавѣ, Курганѣ, Троицкосавскѣ (Кахта), Миусинскѣ, Нерчинскѣ, Николаевскѣ на Амурѣ, Никольскѣ-Уссурийскомъ, Павлодарѣ, Петропавловскѣ (Акм. обл.), Срѣтенскѣ, Тарѣ, Туринскѣ, Тюкалинскѣ, Тюмени, Усть-Каменогорскѣ, Ново-Николаевскѣ, Киревскѣ, Зятиногорскѣ, Нижнеудинскѣ, Буанецкѣ, Маринскѣ, Нарымѣ, Зайсанѣ, Каркаралинскѣ и Ялуторовскѣ.

**Иностранные города, куда Государственный Банкъ выдаетъ тратты, переводы и кредиты.**

Аахенъ, Агра, Адріанополь, Александриа, Амстердамъ, Антверпенъ, Аугсбургъ, Баденъ-Баденъ, Базель, Байонна, Барменъ, Барселона, Бейрутъ, Берлинъ, Біаррицъ, Бордо, Боненъ, Брауншвейгъ, Бременъ, Бреславль, Брюнъ, Брюссель, Буда-Пештъ, Бухарестъ, Вѣлградъ, Веймаръ, Венеція, Висбаденъ, Вина, Вѣна, Гавръ, Галле-на-Зале, Гамбургъ, Ганноверъ, Гейдельбергъ, Генуя, Герцъ, Гладбахъ, Грацъ, Дандигъ, Дармштадтъ, Дортмундъ, Дрезденъ, Дюссельдорфъ, Женева, Зальцбургъ, Инсбрукъ, Лена, Каиръ, Канъ, Варшава, Карлсруэ, Кассель, Бельмъ, Кенигсбергъ, Килъ, Клагенфуртъ, Кобленцъ, Константинополь, Констанцъ, Копенгагенъ, Краковъ, Крейснахъ, Крефельдъ, Зайбахъ, Лейпцигъ, Лембергъ, Львовъ, Лида, Лиссабонъ, Липцъ, Лионъ, Лондонъ, Любекъ, Магдебургъ, Мадридъ, Майнцъ, Мангейхъ, Мариенбадъ, Марсель, Ментона, Меранъ, Мецъ, Миланъ, Монто-Кэрло, Мюльгаузенъ, Мюнхенъ, Неаполь, Ницца, Нью-Йоркъ, Нюрнбергъ, Ольденбургъ, Оснабрюкъ, Парижъ, Пильзенъ, Познанъ, Пола, Портъ-Саидъ, Прага, Пресбургъ, Рейхенбергъ, Римъ, Роттердамъ, Самсуиъ, Санъ-Франциско, Смирна, Стокгольмъ, Страсбургъ, Теплицъ, Три-егъ, Тропау, Тулонъ, Туринъ, Филиппополь, Фіуме, Флоренція, Франкфуртъ-на-М., Франкфуртъ-на-О., Франкенсбадъ, Ханькоу, Христианія, Цюрихъ, Черновицы, Чикаго, Штутгартъ, Штеттинъ, Эльберфельдъ, Эльзъ, Эрфуртъ, Эссенъ.





## ДИСКОНТНАЯ ТАБЛИЦА.

Для опредѣленія суммы процентныхъ денегъ, причитающихся на капиталъ за известное число дней по разсчету изъ даннаго % слѣдуетъ капиталъ умножить на число и раздѣлить посредствомъ слѣдующихъ дѣлителей:

%	Дѣлитель.	%	Дѣлитель.	%	Дѣлитель.	%	Дѣлитель.
1/4	144000	2 1/2	14400	4 3/4	7579	7	5143
1/2	72000	2 3/4	13090	5	7200	7 1/4	4966
3/4	48000	3	12000	5 1/4	6857	7 1/2	4800
1	36000	3 1/4	11077	5 1/2	6545	7 3/4	4645
1 1/4	28800	3 3/4	10286	5 3/4	6261	8	4500
1 1/2	24000	4	9600	6	6000	8 1/4	4363
1 3/4	20570	4 1/4	8471	6 1/4	5760	8 1/2	4225
2	18000	4 1/2	8000	6 1/2	5528	8 3/4	4114
2 1/4	16000			6 3/4	5333	9	4000

Напримѣръ: опредѣлить процентныя деньги на капиталъ въ 4500 руб., въ 30 дней %:  $4500 \times 30 = 135000: 6000 = 22$  р. 50 к.

Примѣчаніе. Коммерческій годъ считается въ 360 дней, а мѣсяцъ въ 30 дней. Поэтому процентныя деньги, причитающіяся за день, исчисляются посредствомъ дѣленія годовыхъ процентныхъ денегъ на 360.

## Таблица для опредѣленія числа дней между двумя данными числами.

	Январь.	Февраль.	Мартъ.	Апрѣль.	Май.	Июнь.	Июль.	Августъ.	Сентябрь.	Октябрь.	Ноябрь.	Декабрь.
Январь . . . . .	—	31	59	90	120	151	181	212	243	273	304	334
Февраль . . . . .	334	—	28	59	89	120	150	181	212	242	273	303
Мартъ . . . . .	306	334	—	31	61	92	122	153	184	214	245	275
Апрѣль . . . . .	275	306	334	—	30	61	91	122	153	183	214	244
Май . . . . .	245	276	304	334	—	31	61	92	122	153	184	214
Июль . . . . .	214	245	273	304	334	—	30	62	192	122	153	183
Июль . . . . .	184	215	243	273	304	334	—	31	62	92	123	153
Августъ . . . . .	153	184	212	243	273	304	334	—	31	61	92	122
Сентябрь . . . . .	122	153	181	212	243	273	303	334	—	30	61	91
Октябрь . . . . .	92	123	151	182	212	243	273	303	334	—	31	61
Ноябрь . . . . .	61	92	120	151	181	212	242	273	303	334	—	31
Декабрь . . . . .	31	62	90	121	151	181	212	243	273	304	334	—

Таблица эта указываетъ, сколько считается отъ числа одного мѣсяца до того же числа другого.

Чтобы найти въ ней указаніе числа дней нужнаго промежутка времени въ году (возьмемъ, отъ марта до ноября), должно сбоку въ широкой графѣ найти мѣсяць, съ котораго начинается счетъ и идти по графѣ въ бокъ до пересѣченія ея графою мѣсяца въ нашемъ счетѣ, т. е. до ноября. Находите число 245. Это есть число дней, протекшихъ отъ 1-го, 2-го и 15 и т. д. марта до того же числа ноября.

Но если числа мѣсяцевъ не одинъ и тѣ же, т. е. намъ нужно, напримѣръ, знать число дней отъ 1 марта не до 1, а до 20 ноября, тогда слѣдуетъ къ 245 прибавить недостающее, т. е. 20 дней. Будетъ 265.

Если, наоборотъ, нужно узнать число дней отъ 15 марта не до 15, а до 1 ноября, то изъ 245 нужно вычесть недочетъ, т. е. 15 дней. Будетъ 230.

## Справочныя свѣдѣнія для переселенцевъ.

### 1. Что нужно знать каждому, желающему переселиться.

Правительство никого не приглашаетъ на переселеніе.

Помощь правительства оказывается только тѣмъ, кто, прежде чѣмъ двинуться съ семьей на новыя мѣста, приньетъ землю для переселенія, осмотритъ ее и форменнымъ порядкомъ зачислитъ за собою свободный участокъ самъ или черезъ довѣрнаго своего ходока.

Такое правило установлено, чтобы предупредить разореніе отъ необдуманнаго переселенія въ мѣста, гдѣ подходящую землю найти трудно или гдѣ она отдана уже другимъ.

Необходимо — и объ этомъ заботится правительство — чтобы всѣ, рѣшающіеся на такое трудное и опасное дѣло, какъ переселеніе, были хорошо ознакомлены со всѣми законами, правилами и порядками по ходачеству в переселенію, съ льготами, какія предоставляются лицамъ, переселяющимся въ установленномъ законѣмъ порядкѣ, и знали также о всѣхъ тѣхъ трудностяхъ, какія выпадаютъ на долю переселенцевъ.

Въ послѣднее время въ Сибирь стало ежегодно направляться множество народа.

Въ прежніе годы устраивалось на новыхъ мѣстахъ въ Сибирь въ годъ тысячь двадцать семействъ, а фадило туда осматривать земли или устраиваться самое большее тысячь полтораста душъ.

Теперь дѣло стоитъ иначе.

Въ одномъ 1908 г. желѣзнымъ дорогамъ пришлось перевозить въ Сибирь болѣе 700 тысячь душъ и окончательно тамъ водворилась около 100 тысячь семействъ. То же, примѣрно, было и въ 1909 году.

Но чѣмъ больше народа сразу желаетъ переселиться, тѣмъ труднѣе каждому ходоку найти подходящую землю и вовремя перебраться на участокъ, и тѣмъ меньшую помощь можетъ дать правительство каждой отдельной семьѣ.

Государственныхъ земель для переселенія хотя и хватаетъ на очень долгіе годы, но заготовлять участковъ сразу больше, чѣмъ заготовляется теперь, невозможно.

Въ полосѣ, удобной для жизни и близкой къ жилымъ мѣстамъ, свободныя казенныя земли берутся подъ переселеніе осторожно, безъ обиды старожилому населенію, которое въ нихъ нуждается. Мѣста же, далекія отъ заселенной полосы, куда и дорогъ хорошихъ нѣтъ, гдѣ земледіемъ еще никто и не занимался, гдѣ жить трудно, такіа мѣста, понятно, заселять сразу нельзя. Они становятся удобными для жизни постепенно когда годъ отъ году все ближе къ нимъ подходятъ люди, проводятся дороги и дѣлается возможная разработка тамъ земли и заселеніе.

Множество хозяевъ, которымъ тѣсно или трудно живется на родинѣ, думаютъ, что стоитъ имъ переселиться въ Сибирь, получить большой земельный надѣлъ и жизнь ихъ станетъ легкой. Они не берутъ въ расчетъ того, какъ тяжело устраиваться въ новыхъ необжитыхъ мѣстахъ, какъ трудно, разоряя прежнія хозяйства, заводить новыя. Многіе не знаютъ даже, какъ горько живется переселенцамъ въ Сибирь первые годы, а вѣрятъ только разнымъ розказнямъ, будто бы всѣхъ переселенцевъ несутъ, кормятъ въ дорогѣ и устраиваютъ на казенный счетъ, и землю даютъ не только голую, но и совершенно уже приготовленную для хозяйства.

Такимъ людямъ слѣдуетъ твердо помнить, что правительство всѣхъ предупреждаетъ вотъ о чемъ:

Переселеніе самое трудное и опасное средство улучшить свое благосостояніе, оно требуетъ отъ переселяющихся запаса хоть какихъ-нибудь денежныхъ средствъ, а главное — готовности перевести не мало лишений и тягостей и положить много труда на новую землю для расчистки ее изъ-подъ дѣса или вѣковой залежи.

Важнѣе же всего каждому знать:

Земель для переселенія готовится ежегодно гораздо меньше того, чѣмъ требуется для устройства всѣхъ желающихъ переселиться. Тѣмъ семьямъ, которыя ѣдутъ въ Сибирь, не отыскавъ ранѣе и не зачисливъ черезъ ходоковъ участковъ, приходится оставаться безъ земли и предстоить полное разореніе.

Изъ ходоковъ могутъ принести себѣ землю и зачислить ее только тѣ, кто раньше, чѣмъ отправиться, узналъ въ своей уѣздной землеустроительной комиссіи, что тамъ, куда онъ собирается ѣхать, есть свободные участки и хватить ихъ на всѣхъ возлюбивъ, которые изъ уѣзда направляются. Въ такомъ только случаѣ ходокъ можетъ получить отъ земскаго начальника ходоческое свидѣтельство на зачисленіе ему въ Сибирь земли. А безъ этого свидѣтельства его не зачислятъ въ Сибирь ни на одинъ участокъ, кромѣ такихъ, которые къ концу года останутся неразобранными.

Такимъ ходокамъ одна надежда принести себѣ землю у старожиловъ въ аренду или по приемному приговору, но надо знать, что аренда за земли въ Сибирь постепенно подымается, а за приемные приговора нужно платить и въ хорошихъ мѣстахъ очень дорого—иногда до 100 рублей съ души и больше; слишкомъ много скопилось теперь въ Сибирь нестроеннаго народа; остается либо жить въ наймахъ, пробиваться работой, или возвращаться на родину безъ земли.

Поэтому всякому, кто задумалъ переселиться, слѣдуетъ прежде хорошенько обдумать это дѣло. Есть у каждаго не мало способовъ улучшить свое хозяйство на родинѣ: укрупнить за собой надѣль, собрать въ одно мелкія полосы, постараться лучшимъ уходомъ за землей увеличить урожай съ нея... Только тѣмъ, кто никакъ не можетъ помочь себѣ такими способами и кто твердо рѣшается тяжелымъ трудомъ и терпѣніемъ одолѣть всѣ невзгоды перваго времени устройства на новомъ мѣстѣ—переселеніе можетъ принести пользу.

Свободныхъ и занятыхъ переселенческихъ участковъ достаточный запасъ въ 1910 году имѣется въ областяхъ Амурской, гдѣ строится новая желѣзная дорога, Приморской, Забайкальской и въ губерніяхъ Иркутской и Енисейской.

Итти туда можно только сильнымъ хозяевамъ, съ хорошими работниками и съ деньгами. Мѣста для устройства новаго хозяйства тамъ трудныя, надо разрабатывать дѣсь, выжигать дикія болота, сушить ихъ канавами. Устраиваются въ этихъ мѣстахъ хорошо только тѣ, кто годъ, другой можетъ прожить на свои сбереженія или заработкомъ на дорожныхъ или прискоковыхъ работахъ, кто знаетъ дѣсной промыселъ, охоту, рыболовство.

### Переселиться можно только:

- 1) на земли, размежеванныя въ переселенческіе участки, законно утвержденныя, и притомъ только на доли, зачисленныя ранѣе черезъ ходока и
- 2) на земли старожиловъ обществъ по приемнымъ приговорамъ сельскихъ сходовъ, утвержденнымъ крестьянскимъ начальникомъ, или на участки, снятые въ аренду по формально заключеннымъ договорамъ.

Никакія пня земли не могутъ предоставляться ходокамъ или переселенцамъ. Самовольно занимающіе земли, оставленныя старожиламъ, инородцамъ или подъ зарощеніе дѣсомъ, будутъ съ нихъ выселяться. Всѣ жалобы на такое выселеніе совершенно бесполезны.

### Какіе документы дѣйствительны для ходоковъ и переселенцевъ.

Ни паспорта, ни посемейные списки и никакіе другіе документы, кромѣ особо установленныхъ свидѣтельствъ, не даютъ права ходокамъ на зачисленіе земли, а переселенцамъ—на водвореніе на переселенческихъ участкахъ.

При этомъ нужно помнить, что переселенческіе участки, образованные въ губерніяхъ Тобольской, Томской и въ областяхъ Семипалатинской, Акмолинской, Тургайской и Уральской распределены въ настоящемъ году между губерніями выхода переселенцевъ полностью, безъ остатка. Всѣ свободныя доли на участкахъ этихъ разверстаны въ каждой губерніи между землеустроительными комиссіями, которыя, въ свою очередь распредѣлили эти доли между избранными ими ходоками; поэтому въ губерніяхъ: Тобольской и Томской и въ областяхъ: Акмолинской, Семипалатинской, Тургайской и Уральской могутъ зачислять доли лишь тѣ ходоки, которые получили ходаческія свидѣтельства (бѣлаго цвѣта) въ какомъ-либо изъ этихъ пяти районовъ. Причемъ въ этихъ районахъ ходоки могутъ рассчитывать на земли только въ той именно губерніи или области, которыя указаны въ ходаческомъ свидѣтельствѣ.

Въ губерніи же: Енисейскую и Иркутскую и въ области Дальняго Востока: Забайкальскую, Амурскую, и Приморскую—ходоки снабжаются ходаческимъ свидѣтельствомъ (желтаго цвѣта),—и по такому ходаческому свидѣтельству земля можетъ быть зачислена только въ губерніяхъ Енисейской и Иркутской и въ областяхъ Дальняго Востока; въ другихъ районахъ ходоки съ желтыми свидѣтельствами ни въ какомъ случаѣ земли не получаютъ.

Всѣ ходоки, куда бы они ни слѣдовали, если придутъ не въ ту губернію или область, куда имъ было выдано ходаческое свидѣтельство, а въ другую, не только не въ правѣ получить тамъ казенной земли, но не могутъ даже рассчитывать на какую бы то ни было помощь правительства.

Предупрежденія эти Переселенческое Управленіе дѣлаетъ для того, чтобы ходоки не тратили напрасно время и денегъ на поѣздки въ такія мѣстности, откуда имъ навѣрное придется вернуться безъ зачисленія казенной земли.

Переселенцамъ, уже зачислившимъ за собою земли черезъ ходоковъ или на переселенческихъ участкахъ или въ старожильческихъ обществахъ (по пріемнымъ приговорамъ) и предъявившимъ въ доказательство этого зачисленія удостовѣренія отъ сибирскихъ переселенческихъ чиновниковъ или крестьянскихъ начальниковъ,—выдаются земскими начальниками или мировыми посредниками для слѣдованія и водворенія въ Сибирь проходныя свидѣтельства (розовыя).

Ходоки, слѣдующіе съ ходаческими свидѣтельствами (бѣлыми и желтыми), въ Сибирь, а также и переселенцы, получившіе (розовыя) проходныя свидѣтельства, имѣютъ право на льготный проѣздъ по желѣзнымъ дорогамъ, для чего они получаютъ отъ земскихъ начальниковъ и мировыхъ посредниковъ особыя тарифныя свидѣтельства (зеленыя).

Такимъ образомъ, свидѣтельства выдаются слѣдующихъ четырехъ видовъ: (зеленыя)—для полученія желѣзнодорожныхъ билетовъ на удешевленный проѣздъ, (розовыя)—для водворенія въ Сибирь на зачисленные доли, (бѣлыя)—ходаческія на осмотръ и зачисленіе долей въ губерніяхъ Тобольской и Томской и въ областяхъ Акмолинской, Семипалатинской, Тургайской и Уральской, (желтыя) ходаческія—на осмотръ и зачисленіе долей въ губерніяхъ Енисейской и Иркутской и областяхъ Дальняго Востока.

Переселенцамъ и ходокамъ, не имѣющимъ тарифнаго удостовѣренія, желѣзнодорожныя кассы не выдаютъ билетовъ на льготный проѣздъ.

Всѣ ходаческія и всякія другія свидѣтельства имѣютъ силу только для тѣхъ мѣстностей, которыя въ нихъ обозначены, и на тотъ срокъ, на который выданы.

ТОРГОВЫЙ ДОМЪ  
**М. Я. РУБАНОВИЧЪ и С-нъ**  
См. объявленіе впереди текста, стр. 3.



### 3. Что должны дѣлать ходоки.

Прибывъ въ Сибирь на мѣсто, гдѣ находится чиновникъ, завѣдывающій подрайономъ, въ которомъ ходоку предоставляется выбрать землю, ходокъ разспрашиваетъ у этого чиновника объ имѣющихся въ подрайонѣ свободныхъ участкахъ, объ ихъ почвахъ, объ условіяхъ ихъ обработки. Ему указывается, какъ пройти на участки.

Ходоковъ сопровождаетъ иногда для осмотра участковъ особый проводникъ или земскій агентъ. Но, разумѣется, ходокъ выбираетъ самъ — и тутъ то на немъ лежитъ большая ответственность: — выбрать такой участокъ, такую землю, которой остались бы довольны его довѣрители. Отъ удачнаго выбора зависитъ почти весь успѣхъ переселенія. Поэтому, ходоку нужно отнестись къ выбору участка съ величайшей внимательностью и осмотрительностью. Ни одинъ самостоятельно слѣдующій ходокъ не можетъ зачислить землю больше, чѣмъ для трехъ хозяйствъ, и только ходоки, отправляемые отъ партій, образуемыхъ земскими или землеустроительными учрежденіями, могутъ зачислить каждый земли не болѣе, чѣмъ на десять семействъ. Нельзя предъявлять для зачисленія ходоческихъ свидѣтельствъ, когда самого ходока на лицѣ нѣтъ. Нельзя домогаться зачисленія на участки, еще неутвержденные комиссіями, и нельзя никому оставлять свои ходоческія свидѣтельства для зачисленія, ни чиновнику, ни землемѣру, ни дѣлщику.

Высмотрѣвъ и выбравъ землю, ходокъ отправляется обратно къ переселенческому чиновнику. Только этотъ чиновникъ можетъ формально зачислить за ходокомъ и его довѣрителями то количество долей, которое имъ можетъ быть предоставлено и которое прописано въ ходоческомъ свидѣтельствѣ.

О зачисленныхъ доляхъ чиновникъ дѣлаетъ отмѣтку на оборотѣ ходоческаго свидѣтельства, а также записываетъ въ свою книгу.

### Какъ поступать послѣ зачисленія ходокомъ земли.

Возвратившись обратно на родину, ходокъ предъявляетъ земскому начальнику свое ходоческое свидѣтельство, — и земскій начальникъ, на основаніи отмѣтки о зачисленныхъ доляхъ, сдѣланной переселенческимъ чиновникомъ на свидѣтельствѣ, выдаетъ какъ ходоку, такъ и его довѣрителямъ проходныя свидѣтельства, гдѣ указаны: — число мужскихъ и женскихъ душъ въ семьѣ, имена, семейное положеніе, день рожденія и возрастъ каждаго, количество зачисленныхъ за семьей долей, а также подрайонъ и участокъ, гдѣ эти доли зачислены, — и только получивъ такое проходное свидѣтельство (надо помнить: розоваго цвѣта), крестьянская семья можетъ переселиться въ увѣренности, что прибудетъ въ Сибирь на готовую т. е. зачисленную для нея землю, а какая это земля и какъ легко на ней будетъ жить — это ужъ зависитъ отъ того, хорошо ли ходокъ разсмотрѣлъ участки.

Это розовое свидѣтельство является главнымъ переселенческимъ документомъ на право водворенія въ Сибирь. Только имѣющій такой документъ можетъ считаться переселенцемъ и пользоваться всѣми льготами (дешевой перевозкой, ссудой при водвореніи и проч.).

Зачисленные доли сохраняются за переселенцемъ въ теченіе двухъ лѣтъ \*); если крестьянинъ за это время не водворится на своемъ участкѣ, то доли считаются свободными и предоставляются другимъ. Переводвореніе переселенцевъ съ одного участка на другой допускается лишь въ самыхъ крайнихъ случаяхъ, съ разрѣшенія переселенческаго чиновника.

Передавать или перепродавать зачисленные за собою доли другимъ — запрещается. Если кто-либо на родинѣ желаетъ получить тѣ доли, которыя зачислены за

\* По новому закону, который разсматривается въ Государственной Думѣ, предполагено сохранять доли только одинъ годъ.

другимъ переселенцемъ, отказавшимся отъ этихъ долей, то онъ обязанъ раньше отправиться ходякомъ на то мѣсто, гдѣ эти доли находятся, и предъявить переселенческому чиновнику письменный отказъ отъ долей со стороны тѣхъ лицъ, за которыми онъ былъ раньше зачисленъ. Но лучше всего раньше послать переселенческому чиновнику письмо и спросить его:—нѣтъ ли какихъ препятствій къ перечисленію долей. И только въ случаѣ благоприятнаго отвѣта, можно отправиться для личнаго осмотра и зачисленія долей. Если же ходокъ, раньше зачислившій землю, желаетъ уступить свои доли однообщественнику, а былъ онъ раньше отправленъ ходякомъ отъ землеустроительной комиссіи въ составѣ цѣлой группы или партіи, то землеустроительная комиссія можетъ разрѣшить переуступку долей и даже позволить крестьянину, приобретающему доли, отправиться прямо съ семьей по проходному свидѣтельству, въ которомъ дѣлается отмѣтка о перечисленіи на его имя уступленныхъ долей.

Высылка въ Сибирь ходяческихъ и проходныхъ свидѣтельствъ крестьянамъ, ихъ немѣющимъ, запрещена.

Слѣдуетъ подумать передъ отъѣздомъ въ Сибирь о томъ, какъ поступить съ продажей своей надѣльной земли, которую каждый хозяинъ имѣетъ право, на основаніи закона 9-го ноября 1906 г., укрѣпить за собою, а потомъ и продать; но заявленіе старостѣ и сходу объ укрѣпленіи надо сдѣлать до окончательнаго водворенія въ Сибирь и перечисленія на новое мѣстожительство, иначе крестьянинъ теряетъ право на надѣль, а самое укрѣпленіе можно сдѣлать только въ теченіе двухъ лѣтъ со времени заявленія о желаніи укрѣпить. Поэтому, надо непременно взять отъ старосты, а при отказѣ, отъ старшины или отъ земскаго начальника форменное удостовѣреніе, когда заявлено о желаніи укрѣпить надѣльную землю или выдѣлить ее къ одному мѣсту.

#### 4. Порядокъ перевозки переселенцевъ.

Чтобы избѣжать скопленія и задержки переселенцевъ на станціяхъ и въ поѣздахъ и чтобы переселенецъ могъ вовремя попасть въ тотъ районъ, гдѣ за нимъ зачислена земля,—установлены для каждой губерніи особыя очереди отправки на время съ 10 марта до конца іюня. Объ этихъ очередяхъ можно узнать у землеустроительной комиссіи или у земскаго начальника.

Очередь эта и время отправки, а также число душъ въ семьѣ и конечная станція желѣзной дороги, откуда переселенецъ отправляется колеснымъ или воднымъ путемъ на переселенческій пунктъ того подрайона, гдѣ за нимъ зачислена земля, прописывается въ выдаваемыхъ переселенцу тарифныхъ свидѣтельствахъ. Кто не пожелаетъ или не посидѣтъ уѣхать въ назначенную очередь, можетъ просить о замѣнѣ выданнаго свидѣтельства на новый срокъ послѣ 1-го іюня.

Въ Челябинскѣ переселенцы обязательно должны явиться къ переселенческому чиновнику для отмѣтки. Эти отмѣтки дѣлаются, чтобы точно знать: сколько переселенцевъ направляется въ Сибирь и обратно, съ какими средствами, въ какіе районы и проч.

Слѣдуетъ остерегаться въ Челябинскѣ разныхъ темныхъ людей, которые будутъ вводить въ обманъ, обѣщать зачисленіе на самыхъ лучшихъ участкахъ и проч. Здѣсь у переселенцевъ нерѣдко выманиваютъ деньги, обворовываютъ, обыгрываютъ, вообще весьма часто устраиваютъ разные дурныя продѣлки съ переселенцами. Много проходимцевъ этимъ живутъ.

Льготы по проѣзду и перевозкѣ разной клади таковы: за билетъ на проѣздъ каждаго члена семьи старше десятилѣтняго возраста платится одна четвертая часть стоимости билета третьяго класса.

Кладъ дѣлится на три разряда: первый разрядъ: домашнія вещи и домашнія утварь, уюкованныя; второй разрядъ:—земледѣльческія орудія, хозяйственные предме-

ты, деревянныя издѣлія и съѣстные припасы; третій разрядъ:—сѣмена, зерно, мука и крупа; кладъ этого третьяго разряда можетъ быть перевезена по льготному тарифу только въ размѣрѣ не болѣе 10 пуд. на каждый платный билетъ. На каждый пассажирскій билетъ допускается и безплатный провозъ—одного пуда клади. Кладъ идетъ обязательно вмѣстѣ съ переселенческимъ поѣздомъ, чтобы избѣжать задержекъ изъ за клади на конечныхъ станціяхъ.

Если кладъ не прибѣдетъ на конечную желѣзнодорожную станцію въ теченіе 10-ти сутокъ со времени высадки на этой станціи переселенца, то кладъ считается утерянной, и переселенцу, по его желанію, выдается вознагражденіе, въ размѣрѣ: одного рубля за фунтъ клади 1-го разряда, но не свыше суммы, причитающейся за три пуда (т. е. 120 р.), на каждый платный билетъ, шести рублей за пудъ 2-го разряда, и—полтора рубля за пудъ клади 3-го разряда. Если кладъ, считавшаяся утерянной, потомъ прибѣдетъ на конечную станцію, то переселенецъ можетъ ее получить, если возвратитъ полученное имъ вознагражденіе.

На нѣкоторыхъ станціяхъ устроены переселенческіе пункты, гдѣ переселенцамъ предоставляется дешевая пища и безплатная врачебная помощь. Въ Челябинскѣ и Сызрани имѣются еще безплатныя прачешная и баня.

На пунктахъ дѣти до 5-ти лѣтняго возраста могутъ безплатно разъ въ день получить кружку молока и  $\frac{1}{2}$  фунта бѣлаго хлѣба; дѣти до 10-ти лѣтняго возраста безплатно получаютъ порцію борща или щей. Взрослые за обѣдъ изъ борща или щей съ небольшимъ кускомъ мяса платятъ 4 коп. (только на ст. Балашовъ—5 к.); постный обѣдъ стоитъ 2 коп. Такъ же дешево продаются хлѣбъ и нѣкоторые другіе съѣстные продукты. Переселенцы, которые задержались на пунктахъ не по своей винѣ, (изъ за неполученія багажа, по болѣзни и проч.), продовольствуются за все время задержки безплатно.

Отставшимъ отъ своей семьи переселенцамъ выдаются нагоночныя свидѣтельства для безплатнаго проѣзда въ пассажирскомъ поѣздѣ до вагона того переселенческаго поѣзда, отъ котораго они отстали въ пути. Но для того, чтобы отставшій могъ получить такое нагоночное свидѣтельство, необходимо, чтобы семья его заявила объ этомъ начальнику одной изъ слѣдующихъ станцій или переселенческому чиновнику, предъявивъ ему проѣздной билетъ отставшаго. Тогда будетъ дана телеграмма (безплатно на ту станцію, гдѣ находится отставшій отъ своего поѣзда. По такимъ телеграммамъ нагоночныя свидѣтельства выдаются или переселенческими чиновниками, если они на станціи имѣются, или начальниками станцій.

Въ отношеніи размѣщенія по вагонамъ, предъявленія билетовъ для контроля, а также пребыванія въ станціонныхъ помѣщеніяхъ и на платформахъ, переселенцы подчиняются безпрекословно распоряженіямъ полиціи, желѣзнодорожнаго начальства и переселенческихъ чиновниковъ.

## Устройство переселенцевъ на новыхъ мѣстахъ.

При водвореніи, въ случаѣ нужды, переселенцу по его просьбѣ выдается правительствомъ безпроцентная ссуда. Ссуда эта небольшая: не свыше 100 рублей для Сибири и степныхъ областей и не свыше 200 руб. на Дальнемъ Востокѣ. Указанныя цифры предѣльныя, поэтому въ зависимости отъ обстоятельствъ ссуда можетъ быть опредѣлена и въ меньшемъ размѣрѣ, причемъ назначенная ссуда выдается въ первый годъ по водвореніи и не сразу, а въ два приѣма: вторая часть выдается уже послѣ того, какъ переселенецъ приступитъ къ устройству на новомъ мѣстѣ.

Первая пять лѣтъ ссуда не взыскивается; послѣ этихъ пяти лѣтъ она уплачивается въ теченіе 10 лѣтъ срочными, ежегодными и равными платежами.

Кромѣ того, переселенческимъ поселкамъ выдаются ссуды на разныя общепольныя надобности (на устройство дорогъ, колодезь, школы, церкви, мельницъ и т. п.). Ссуды эти, выплачиваются въ теченіе 10 лѣтъ.

Одной ссуды, конечно, не хватает для полного устройства на новомъ мѣстѣ. Поэтому тѣмъ крестьянамъ, которые не имѣютъ собственныхъ денегъ, можно посоветовать не трогаться съ родины, пока не раздобудутъ себѣ 300—500 руб. собственныхъ денегъ.

По прибытіи на мѣсто, переселенцу лучше всего оставить часть семьи въ ближайшемъ къ своему участку поселкѣ, а самому отправиться туда съ болѣе сильными и взрослыми членами семьи, построить избу, сдѣлать расквашку, накопить сѣна, выкорчевать часть лѣса—и только послѣ кое-какого обзаведенія взять къ себѣ всю семью, иначе ей придется жить подъ открытымъ небомъ и напрасно терять невзгоды и болѣзни.

Обыкновенный размѣръ земельного надѣла, отводимого на каждую мужскую душу переселенческой семьи,—установленъ въ 15 десятинъ удобной земли; но въ лучшихъ по плодородію мѣстахъ размѣръ этотъ уменьшенъ до 12 или 10 и даже до 8 десятинъ, чтобы можно было устроить больше народу. Никакого дополнительнаго надѣла на прибывша души не полагается.

Устанавливать порядокъ землепользованія на новыхъ мѣстахъ предоставляется самимъ переселенческимъ обществамъ. Если эти общества предпочитаютъ дѣлить землю на отруба, то имъ правительство оказываетъ земельную помощь. Отдѣльнымъ же домохозяевамъ, получившимъ уже землю въ составѣ общества, можно просить о выдѣлѣ своего участка къ одному мѣсту, въ отрубъ или отдѣльный хуторъ.

Первые пять лѣтъ переселенцы освобождаются отъ казенныхъ платежей и земскихъ сборовъ, а въ слѣдующія пять лѣтъ платятъ ихъ половину; но отъ мірскихъ сборовъ они не освобождаются.

Переселенцы на Дальнемъ Востокѣ могутъ приписываться къ казакамъ. Тогда имъ дается по 30 десятинъ на мужскую душу, и такой переселенецъ пользуется всѣми тѣми льготами, какими пользуются и остальные, поселившіеся на казенныхъ участкахъ; но зато такой приписавшійся въ казаки переселенецъ обязанъ нести и казачью воинскую повинность (заводить на собственные средства лошадь, амуницію и проч.). Прошеніе о зачисленіи въ казачье сословіе подается наказному атаману (въ Хабаровскѣ), съ приложеніемъ приемнаго приговора той станицы, куда проситель намеренъ переселиться и гдѣ станичники согласились принять его въ свое общество.—

Лицамъ, приписавшимся по приемнымъ приговорамъ къ старожилымъ обществамъ, выдается земскимъ начальникомъ удостовѣреніе на льготный проѣздъ. А на новомъ мѣстѣ такимъ лицамъ, въ случаѣ ихъ нужды и просьбы, выдается и ссуда, но въ половинномъ размѣрѣ по сравненію съ переселенцами, подворяющимися на переселенческихъ участкахъ.

## Главнѣйшіе колесные и водные пути по В.-Сибирскимъ переселенческимъ районамъ.

### Томская губернія.

(Запад. Сибирь).

**ТАТАРСКАЯ:** Врачебно-остановочный пунктъ. Изъ Татарскѣ идетъ колесный путь въ село Кыштовское (180 верстъ).

**КАРАЧИ:** Отъ Карачей колеснымъ трактомъ до села Спасскаго—50 верстъ. Въ Спасскомъ живетъ крестьянскій начальникъ 3-го участка Каинскаго уѣзда. Изъ Спасскаго идетъ колесный путь въ село Шанидино (70 верстъ), гдѣ имѣется врачебный пунктъ.

**КАИНСКЪ:** Врачебный пунктъ и складъ сельско-хозяйственныхъ орудій и машинъ. Въ 10 верстахъ отъ станицы въ городѣ Каинскѣ живетъ крестьянскій начальникъ 1 участка Каинскаго уѣзда.

**КАРГАТЬ:** Врачебно-остановочный пунктъ. Казенный складъ земледѣльческихъ орудій и машинъ.

Отъ Кургата колесный путь въ село Кургатскій форпостъ—12 версты; въ этомъ селѣ живутъ переселенческій чиновникъ, завѣдывающій Восточно-Канскимъ подрайономъ и крестьянскій начальникъ 6-го участка Канскаго уѣзда.

**ДУПЛЕНСКАЯ:** Отъ станціи 15 версты до деревни Омчиниковой, гдѣ устроенъ врачебный пунктъ.

**ОБЬ:** Врачебно-остановочный пунктъ, больница и бараки для переселенцевъ. Отсюду путь пароходомъ по р. Оби внизъ до села Кривошеинскаго, а отсюда колеснымъ путемъ около (80 версты) до села Молчановскаго, гдѣ устроенъ врачебный пунктъ. Отъ Кривошеина идутъ колесные пути: въ городъ Барнауль (263 версты) и въ городъ Бійскъ (417 версты). Въ Барнауль дешевле проѣхать на пароходѣ вверхъ по рѣкѣ Оби (около сутокъ ѣзды). По пути фельдшерскій пунктъ въ селѣ Камень.

Изъ Оби идетъ колесный путь еще въ городъ Кузнецкъ (504 версты).

**ТАЙГА:** Кто ѣдетъ на Томскъ, тому на этой станціи пересаживаются въ другой поездъ. До Томска еще двѣ станціи: Басандайка и Мезениновна (82 версты).

Изъ Томска идетъ колесный путь, черезъ села Богородское и Николаевское, въ село Кривошеинское (132 версты). Весною и осенью во время распутицы (на одинъ или полтора мѣсяца) колесное сообщеніе съ селомъ Кривошеинскимъ прерывается. Въ это село можно проѣхать изъ Томска на пароходѣ, внизъ по рѣкамъ Томи и Оби. Изъ Кривошеинскаго колеснымъ путемъ до села Молчанова около 35 версты—врачебный пунктъ. Такой же пунктъ устроенъ въ селѣ Ново-Кусковскомъ; ѣхать колеснымъ путемъ черезъ село Сеялужное (120 версты). Изъ Томска колеснымъ трактомъ (123 версты) можно проѣхать въ село Пушкино-Троиное.

**ИЖМОРСКАЯ:** Отъ станціи идетъ колесный путь въ село Колонъ (около 30 версты), гдѣ живетъ крестьянскій начальникъ 3-го участка Маринскаго уѣзда.

**МАРИНСКЪ:** Близъ станціи въ городѣ Маринскѣ живутъ всѣ крестьянскіе начальники Маринскаго уѣзда.

**БОГОТОЛЬ:** Врачебно-остановочный пунктъ. Переселенческіе бараки и больницы; въ 5 верстахъ отъ станціи въ с. Боготольскомъ живетъ переселенческій чиновникъ, завѣдывающій Тюхтетскимъ подрайономъ.

Изъ Боготола идетъ колесный трактъ въ село Тюхтеть (50 версты). Въ Тюхтеть устроены врачебный пунктъ и бараки для переселенцевъ.

## Енисейская губернія.

(Вост. Сибирь).

**АЧИНСКЪ:** Врачебно-остановочный пунктъ при желѣзнодорожной станціи. Изъ д. Ачинска идутъ колесныя дороги въ село Балахтинское (120 вер.), гдѣ живетъ крестьянскій начальникъ 4-го участка, и въ село Больше-Улуйское (50 версты). Изъ Ачинска идетъ также колесный путь въ городъ Минусинскъ (330 версты).—Съ половины мая до конца сентября въ Минусинскъ можно проѣхать на пароходѣ вверхъ по рѣкѣ Енисею, отъ желѣзнодорожной станціи Красноярскъ (трое сутокъ ѣзды).

**КРАСНОЯРСКЪ:** Въ г. Красноярскѣ живетъ завѣдывающій переселеніемъ въ Енисейской губерніи.

Врачебно-остановочный пунктъ. Переселенческій чиновникъ, завѣдывающій водвореніемъ переселенцевъ въ Манскомъ подрайонѣ, и крестьянскіе начальники 1-го и 2-го участковъ Красноярскаго уѣзда. Отъ Красноярска съ половины мая до конца сентября ходятъ пароходы вверхъ по рѣкѣ Енисею, къ пристанямъ Новоселовской, Сорокино и къ городу Минусинску. Пароходы ходятъ безъ расписанія, а когда придется.

Отъ Сорокина колеснымъ трактомъ 4 версты до села Абаканскаго, гдѣ живетъ крестьянскій начальникъ 2-го участка Минусинскаго уѣзда.

Въ селѣ Новоселовскомъ (отъ Красноярска на пароходѣ—двое сутокъ пути) живетъ крестьянскій начальникъ 1-го участка Минусинскаго уѣзда.

ТОРГОВЫЙ ДОМЪ

**М. Я. РУБАНОВИЧЪ и С-нъ**

См. объявленіе впередъ текста, стр. 3.

**Ходоки и переселенцы.** Идущіе въ Минусинскій уездъ Енисейской губерніи, высаживаются на ст. Красноярскъ. Отсюда они ѣдутъ на пароходахъ, отчасти на буксирныхъ баржахъ до г. Минусинска или до пристани Сорониной, гдѣ высаживаются въ береговые бараки. Плата за проездъ на пароходахъ, по условію съ пароходо-владельцами, съ ходоковъ и переселенцевъ установлена слѣдующая: съ взрослого человека—2 р. 25 коп., съ дѣтей отъ 5 до 12 лѣтъ—половина этой платы, а дѣти не старше 5 лѣтъ провозятся бесплатно. Большія переселенческія партіи сопровождаются фельдшерами. Малы дѣти на пароходахъ и баржахъ продовольствуются бесплатно.

**КЛЮКВЕННАЯ:** Врачебно-остановочный пунктъ. Колесный трактъ до села Рыбинскаго около 30 верстъ.

**КАНСКЪ:** Врачебно-остановочной пунктъ. Отъ Канска колесный путь въ село Устьинское (41 верста), гдѣ находится крестьянскій начальникъ 4-го участка Канскаго уезда. Отъ Канска также идетъ колесный путь въ село Абань (25 верстъ), гдѣ находится переселенческій чиновникъ, заведывающій Почето-Абанскихъ подрайономъ; отъ Абана колесный путь въ поселокъ Долгій Мостъ, гдѣ имѣется фельдшерскій пунктъ, и въ села Рождественское и Больше-Уринское, гдѣ находятся крестьянскіе начальники 5-го и 2-го участка Канскаго уезда.

**ТИНСКАЯ:** Въ 4-хъ верстахъ отъ станціи, въ селѣ Тинскомъ, устроенъ врачебный пунктъ.

## Иркутская губернія.

(Вост. Сибирь).

**ТУЛУНЪ:** Врачебно-остановочный пунктъ. Отъ Тулуна идетъ колесный путь до села Братскаго (243 версты), гдѣ находится крестьянскій начальникъ 4 участка Нижнеудинскаго уезда.

**КИМИЛЬТЕЙ:** Переселенческій чиновникъ, заведывающій Восточно-Одерскимъ подрайономъ. Въ 7 верстахъ отъ станціи, въ селѣ Кимильтеѣ, живетъ крестьянскій начальникъ 3-го участка Нижнеудинскаго уезда.

**ЗИМА:** Колесная дорога въ село Тагна, гдѣ живетъ переселенческій чиновникъ, заведывающій Звигинскимъ подрайономъ.

**ЗАДАРИ:** Колесный путь въ гор. Балаганскъ (68 верстъ). Есть переселенческій чиновникъ.

**ИРКУТСКЪ:** Мѣстопробываніе заведывающихъ переселеніемъ въ Иркутской губерніи и передвиженіемъ переселенцевъ по Забайкальской и Китайской Восточной желѣзнымъ дорогамъ. Врачебно-остановочный пунктъ. Складъ сельско-хозяйственныхъ орудій и машинъ. Отъ Иркутска непосредственное сообщеніе по Забайкальской желѣзной дорогѣ до станціи Маньчжурія. Когда желѣзная дорога требуетъ ремонта, сообщеніе черезъ озеро Байкаль отъ станціи Байкаль: зимою гужомъ, а въ остальное время года на пароляхъ-ледоколахъ. При расчетѣ платы за билетъ въ прямомъ сообщеніи разстояніе между ст. Байкаль и ст. Мысовой принимается въ 243 версты.

## Забайкальская область.

(Вост. Сибирь).

**МЫСОВАЯ:** Врачебный пунктъ. Бараки. Переселенческій чиновникъ.

**ПЕТРОВСКІЙ ЗАВОДЪ:** Продажа горячей пищи.

**ЧИТА:** Врачебный пунктъ.

**КАРЫМСКАЯ:** Врачебный пунктъ. Переселенческій чиновникъ.

**КИТАЙСКІЙ РАЗЪѢЗДЪ:** Отъ этого разъѣзда идетъ желѣзнодорожная вѣтвь, соединяющая Забайкальскую дорогу съ Китайской Восточной. Отъ Китайскаго разъѣзда до первой станціи этой дороги Маньчжурія—341 верста. На ст. Маньчжурія живутъ переселенческій чиновникъ и врачъ, имѣются бараки, больница, баня. По Китайской дорогѣ на всѣхъ большихъ станціяхъ можно получать бесплатно мыло (только не для стирки бѣлья). На станціяхъ Хайларъ, Цицикаръ, Харбинъ и Хань-Дао-Хедзы—врачебная помощь.

Отъ послѣдней станціи Китайской дороги—«Пограничная» (1389 верстъ отъ ст. Маньчжурія) идетъ Уссурійская желѣзная дорога на гг. Никольскъ-Уссурійскій, Владивостокъ и Амуру.

**СРЪТЕНСКЪ:** Врачебный пунктъ. Переселенческій чиновникъ. Изъ Срѣтенска ходятъ пароходы по Шилкѣ и Амуру.

## Амурская область.

(Вост. Сибирь).

По рѣкѣ Амуру: на пристани Покровка (374 версты отъ Срѣтенска) продажа пищи и фельдшерская помощь; въ станицѣ Черняевской (782 версты отъ Срѣтенска)—переселенческій чиновникъ, завѣдывающій Черняевскимъ подрайономъ; врачебный пунктъ; отсюда колесная дорога—30 версты, до почтовой станицы Бургали и затѣмъ до станицы Уркаинъ и деревни Овсянки (127 версты отъ ст. Черняевой); въ дер. Овсянкѣ переселенческій чиновникъ, завѣдывающій Зеѣскимъ подрайономъ и врачебный пунктъ; изъ деревни Овсянки можно пароходомъ вверхъ по р. Зеѣ проѣхать въ гор. Зею (150 версты отъ ст. Черняевой) и внизъ по этой рѣкѣ до г. Благовѣщенска—мѣстопробываніе завѣдывающаго переселеніемъ въ Амурской области и врачебный пунктъ. Изъ станицы Черняевой можно также прямо по р. Амуру проѣхать въ г. Благовѣщенскъ (1197 версты отъ г. Срѣтенска), отсюда пароходомъ по р. Зеѣ и Селемжѣ дорога въ дер. Благовѣщенскую или Мазанову (переселенческій чиновникъ, завѣдывающій Селемжинскимъ подрайономъ и медицинская помощь). По р. Амуру отъ Благовѣщенска ходятъ пароходы въ г. Хабаровскъ (отъ Срѣтенска 2.116 вер.), Приморской области.

## Приморская Область.

(Вост. Сибирь).

**ВЛАДИВОСТОКЪ:** Врачебно-остановочный пунктъ. Переселенческій чиновникъ, завѣдывающій переселеніемъ въ Приморской области.

**ХИЛКОВО:** Отъ станицы идетъ колесный трактъ въ долину рѣки Сучана и далѣе по морскому побережью къ заливу Святой Ольги.

**РАЗДОЛЬНОЕ:** Отъ ст. идетъ колесная дорога въ городъ Владивостокъ.

**КЕТРИЦЕВО:** Врачебно-остановочный пунктъ. Станція соединена желѣзнодорожной вѣткой со станціею Пограничной, Китайской Восточной желѣзной дороги (115 версты). Отъ ст. Кетрицево до ст. Гродеково—91 верста. Отъ Никольска идетъ колесный путь къ озеру Ханка, въ село Камень-Рыболовъ.

**ИПОПОЛІТОВКА (Невельская):** Отъ станицы идетъ колесный путь въ урочище Анутино и въ переселенческіе участки по долинѣ рѣки Даубиха.

**ЕВГЕНЬЕВКА:** Отъ станицы идетъ колесная дорога въ селеніе Бѣльцово, которое стоитъ при слияніи рѣки Даубиха и Улаха.

**ШМАКОВКА:** Отъ станицы идетъ колесная дорога въ село Успенское (18 версты) и далѣе по берегу рѣки Уссури до селенія Бѣльцово.

**ИМАНЪ:** Врачебно-остановочный пунктъ. Отъ станицы идетъ колесная дорога вверхъ по лѣвому берегу рѣки Имана.

**ДУХОВСКАЯ:** Отъ станицы идетъ колесный путь вверхъ по берегу рѣки Кинъ въ селеніе Георгіевское (9 версты) и внизъ по берегу той же рѣки въ селеніе Могилевку (7 версты).

**ХАБАРОВСКЪ:** Врачебно-остановочный пунктъ.

Отъ Хабаровска—колесная дорога въ селеніе Витское (180 версты), мимо озера Петропавловскаго.

Съ праваго берега Амура идетъ колесная дорога въ станицу Михайло-Семеновскую (225 версты). Отъ Хабаровска ходятъ пароходы внизъ по рѣкѣ Амуру до города Николаевска (трое сутокъ пути) и вверхъ по рѣкѣ Уссури до станицы Иманъ (трое сутокъ пути). Отъ Хабаровска пароходомъ вверхъ по рѣкѣ Амуру до селенія Лугового—около 80 версты, и далѣе до Благовѣщенска—еще 878 версты.

## Завѣдывающіе районами.

1. Томскимъ  
**ШУМАНЪ Николай Карловичъ**—Томскъ.
2. Енисейскимъ  
**ГРИГОРЬЕВЪ Викторъ Ювентиновичъ**—Красноярскъ.
3. Иркутскимъ  
**ИКОНИКОВЪ Иванъ Сафроновичъ**—Иркутскъ.
4. Забайкальскимъ  
**ГОЛОВACHEвъ Дмитрій Михайловичъ**—Чита.
5. Амурскимъ  
**КАФФНА Сергѣй Петровичъ**—Влаговѣщенскъ.
6. Приморскимъ  
**САВИНСКІЙ Михаилъ Николаевичъ**—Владивостокъ.
7. Восточный (отъ Новониколаевска на востокъ) районъ передвиженія переселенцевъ.  
**РЪЗНИЧЕНКО Сергѣй Васильевичъ**—Иркутскъ.

Мѣстожителства, почтово-телеграфныя адреса и маршруты къ переселенческимъ чиновникамъ, съ которыми приходится имѣть дѣло ходакамъ при осмотрѣ и зачисленіи земель, а переселенцамъ—при водвореніи.

Названіе под-района.	Мѣстожителство подрайоннаго.	Станція высадки.	Путь слѣдованія къ подрайону.
<b>Томскій районъ.</b>			
Аттайскій . . . . .	Ст. Тайга, Сиб. ж. д. (почта и телегр.).	Тайга, Сиб. ж. д.	
Золотонесковій 1	Красный Яръ, поч. ст. Берикудь.	Маринскъ, Сиб. ж. д.	
Золотонесковій 2	Г. Маринскъ, (почта и телеграфъ).	Маринскъ, Сиб. ж. д.	На лошадяхъ 70 в.
Тюхтетскій . . . . .	С. Тюхтеть, Маринск. у., почта и телеграфъ въ Боготолѣ.	Боготолъ, Сиб. ж. д.	
Томошъ-Шшарскій . . . . .	С. Кривошеино, Томскаго у., почта ст. Молчановская, телегр. чер. г. Томскъ.	Томскъ, Сиб. ж. д.	На пароходѣ внизъ по рр. Томи и Оби или на лошадяхъ 132 вер.
Зачулымскій . . . . .	С. Ишкнино-Троицкое, Томск. у., почта и тел. чер. г. Томскъ.	Тоже.	На лошадяхъ 123 вер.
Военочно-Каминскій . . . . .	Ст. Каргатъ, Сиб. ж. д. почта и телегр.	Каргатъ, Сиб. ж. д.	



Название под-района.	Мѣсто жительства подрайоннаго.	Станція высадки.	Путь следованія къ подрайону.
<i>Сверно-Канскій</i>	С. Кырговское, Канскаго у., почт. отд., тел. с. Спасское, Томской г.	Татарская, Сиб. ж. д.	На лошадяхъ 180 вер.
<i>Южно-Канскій</i>	Ст. Татарская.	Тоже.	
<i>Томскій</i> . . . .	Г. Новоиколаевскъ (почта и телегр.)	Новоиколаевскъ, Сиб. ж. д.	
<i>Барнаульскій 1</i>	С. Ордынское, Барнаульск. у., (почта и телегр.).	Дупленская, Сиб. ж. д.	На лошадяхъ 120 вер.
<i>Барнаульскій 2</i>	Ст. Карасукъ, Барнаульск. у. Томск. губ. (почта).	Ст. Кургать, Сиб. ж. д.	На лошадяхъ 180 вер.
<i>Бердскій</i> . . . .	С. Медвѣдское, Барнаульск. у., почта и тел.	Новоиколаевскъ, Сиб. ж. д.	На лошадяхъ 90 вер.
<i>Землинорскій</i> .	С. Бельгачь (почта и телегр. г. Семипалатинскъ).	Ст. Омскъ, Сиб. ж. д.	На пароходѣ до г. Семипалатинска, затѣмъ на лошадяхъ 30 вер.
<i>Кузнецкій</i>	С. Тосулъ, Кузн. у. почта; телегр. с. Кузнецкъ.	Новоиколаевскъ, Сиб. ж. д.	На пароходѣ до Барнаула, затѣмъ на лошадяхъ 140 вер.
<i>Війскій</i> . . . .	Г. Війскъ.	Новоиколаевскъ, Сиб. ж. д.	На пароходѣ вверхъ по р. Оби.
<i>Кушнскій</i> . . . .	Ст. Татарская, Сиб. ж. д.	Ст. Татарская, Сиб. ж. д.	
<i>Кузундинскій 1</i>	С. Славгородское, (почта).	} Ст. Кургать.	На лошадяхъ 250 в
<i>Кузундинскій 2</i>	Ст. Карасукъ, Барнаульск. у. (почта).		

**Енисейскій районъ.**

<i>Манскій</i> . . . .	Г. Красноярскъ, (почт. и телегр.).	Красноярскъ, Сиб. ж. д.	
<i>Имбежскій</i> . . .	С. Рыбинское, Канск. у., (почта и телегр.).	Кляквенная, Сиб. ж. д. или Троицко-Заозерная, Сиб. ж. д.	На лошадяхъ 30 вер. На лошадяхъ 22 вер.
<i>Сверно-Ачинскій</i>	Г. Ачинскъ, (почта и телеграфъ).	Ачинскъ, Сиб. ж. д.	

Название под-района.	Мѣсто жительства подрайоннаго.	Станція высадки.	Путь слѣдованія къ подрайону.
<i>Пойминскій . . .</i>	Г. Канскъ, (почта и телеграфъ).	Канскъ-Енисейскій, Сиб. ж. д.	
<i>Почето-Абанскій</i>	С. Абанъ, Канск. у., (почта).	Тоже	На лошадяхъ 65 вер
<i>Южно-Ачинскій</i>	Г. Ачинскъ, (почта и телеграфъ).	Ачинскъ, Сиб. ж. д.	
<i>Южно-Минусинскій . . . . .</i>	Г. Минусинскъ, (почта и телеграфъ).	Зимой: Ачинскъ, Сиб. ж. д. Лѣтомъ: Красноярскъ, Сиб. ж. д.	На лошадяхъ 330 вер. На пароходѣ вверхъ по р. Енисею трое сутокъ ѣзды
<i>Кетско-Аларскій</i>	С. Казачинское, Енисейскаго у.	Красноярскъ, Сиб. ж. д.	На пароходѣ внизъ по р. Енисею сутки ѣзды.
<i>Сѣверно-Минусинскій . . . . .</i>	С. Абаканскъ.	Зимой: Ачинскъ, Сиб. ж. д. Лѣтомъ: Красноярскъ, Сиб. ж. д.	На лошадяхъ 255 вер. На пароходѣ вверхъ по р. Енисею до Сорокиной около трехъ сутокъ ѣзды, затѣмъ на лошадяхъ 4 в.
<i>Тасъевскій . . . . .</i>	С. Тасъевское, Канскаго уѣзда.	Канскъ-Енисейскій, Сиб. ж. д.	На лошадяхъ 180 вер

### Иркутскій районъ.

<i>Тулунскій . . . . .</i>	С. Тулунъ, Нижнеудин у (почта и телегр.)	Тулунъ, Сиб. ж. д.	
<i>Куйтунскій . . . . .</i>	Ст. Кимильтей, Сиб. ж. д. (почта и телеграфъ).	Кимильтей, Сиб. ж. д.	На лошадяхъ 7 вер.
<i>Око-Таминскій</i>	С. Залари, Балаг. у ст. Сиб. ж. д. (почта и телегр.)	Залари, Сиб. ж. д.	
<i>Нижнеудинскій</i>	Г. Нижнеудинскъ (поч. и телеграфъ).	Нижнеудинскъ, Сиб. ж. д.	
<i>Зиминскій . . . . .</i>	Ст. Зима, Сиб. ж. д. (почта и телегр.)	Зима, Сиб. ж. д.	
<i>Усольскій . . . . .</i>	Ст. Усолье (почта и телеграфъ).	Усолье, Сиб. ж. д.	
<i>Южно-Верхоленскій . . . . .</i>	С. Баяндай, почта ст. Хоготъ; тел. с. Манзурка.	Иркутскъ, Забайк. ж. д.	На лошадяхъ 124 вер.

Название под-района.	Мѣстожительство подрайоннаго.	Станція высадки.	Путь слѣдованія къ подрайону.
----------------------	-------------------------------	------------------	-------------------------------

### Забайкальскій районъ.

Нерчинскій . . .	С. Бушудей, почта и телеграфъ г. Нерчинскъ.	Нерчинскъ, Заб. ж. д. или Срѣтенскъ, Заб. ж. д.	120 вер. на лошадяхъ по хорошей дорогѣ. 60 вер. по трудной дорогѣ.
Витимскій . . .	С. Укыръ (почта и телеграфъ . . .)	Чита, Заб. ж. д.	Около 120 вер. на лошадяхъ по старому Сибирскому тракту.

### Амурскій районъ.

Томско-Бильскій	Д. Тарбагатай, Томск. вол. (отъ Благовѣщенска 180 вер.). Почта и телеграфъ чер. г. Благовѣщен.	Срѣтенскъ, Заб. ж. д.	На пароходѣ внизъ по рр. Шилкѣ и Амуру до Благовѣщенска 1197 в., затѣмъ на лошадяхъ 180 вер.
Суражевскій . . .	Лѣтомъ д. Сураженка, зимою д. Мазанова.	Тоже.	На пароходѣ внизъ по рр. Шилкѣ и Амуру до Благовѣщенска 1197 вер., затѣмъ на пароходѣ же вверхъ по р. Зеѣ до Сураженки 168 вер., а до Мазанова—257 в.
Селемджинскій . . .	Д. Благовѣщенская (Мазанова) Краснояровской вол. Амурской обл., почта и тел. чер. г. Благовѣщенскъ.	Тоже.	Тоже.
Кухтеринскій . . .	Лѣтомъ участ. Кухтеринскій, зимою дер. Овсянка.	Тоже.	На пароходѣ внизъ по рр. Шилкѣ и Амуру до ст. Черняевой 782 в., затѣмъ на лошадяхъ до уч. Кухтеринскаго 370 вер.
Зейскій . . . . .	Д. Овсянка (пароход. прист. отъ г. Зей въ 30 в.), Амурск. обл. (почта и тел. г. Зей).	Тоже.	На пароходѣ внизъ по рр. Шилкѣ и Амуру до ст. Черняевой 782 в., затѣмъ на лошадяхъ до д. Овсянки 127 в.
Бурейско-Архарскій . . . . .	С. Михайловское, Вапитинской вол. Амурской обл., почта и телегр. ст. Цояркова Амурской обл. (отъ Благовѣщенска 150 вер., отъ Цоярковой пароходн. пристань 50 вер.).	Тоже.	

Название под-района.	Место жительства подрайонного.	Станция выезда.	Путь следования къ подрайону.
<b>Приморскій районъ.</b>			
Никольскій . . . . .	Г. Никол.-Уссурийскій (почта и телегр.).	Никольскъ-Уссурийскій, Уссур. ж. д.	
Хабаровскій . . . . .	Г. Хабаровскъ Приморской обл. (почта и телегр.).	Хабаровскъ, Уссур. ж. д.	
Николаевскій . . . . .	Г. Николаевскъ.		
Иманскій 1 . . . . .	Ст. Иманъ, Уссурийск. ж. д. (почта и тел.).	Иманъ, Уссур. ж. д.	
Побережный . . . . .	Г. Владивостокъ (почта и телегр.).	Владивостокъ, Уссур. ж. д.	
Ольгинскій . . . . .	Постъ св. Ольги.	Тоже.	На паромѣ около 350 верстъ.
Иманскій 2 . . . . .	Ст. Иманъ, Уссур. ж. д. (почта и телегр.).	Иманъ, Уссур. ж. д.	
Анучинскій . . . . .	Анучино (почта и телеграфъ).	Нинелитовка, Уссур. ж. д.	На лошадахъ 100 вер.

## А Д Р Е С А

агентовъ областной земской переселенческой организации.

### Тургайско-Уральскій районъ.

ЧИЖОВЪ Евгений Владимировичъ.

г. Орскъ, Оренбургской губ.;  
для телеграммъ: Орскъ—Чикову.

КАРТАВЦЕВЪ Григорій Ивановичъ.

г. Оренбургъ, Перес. Упр-вл-іе;  
для телеграммъ: Оренбургъ—Карт.вцеву.

ДУДКА Корнелій Емельяновичъ.

г. Антюбинскъ, Тургайской области.  
для телеграммъ: Антюбинскъ—Дудка.

**Алмолинскій районъ**

**МИТАРЕВСКІЙ** Андрей Андреевичъ, г. Петропавловскъ, Вознесенскій перекрестокъ, д. Бошчина.

для телеграммъ: Петропавловскъ, Новомечетинскій перекрестокъ Митаревскому.

**РОГОВЪ** Александръ Александровичъ, г. Омскъ, Канцелярія Завѣдывающаго 1 переселенческаго района.

для телеграммъ: Омскъ, переселенскій районъ—Рогову.

**ТАРАСЕНКО** Евгений Михайловичъ, г. Атбасаръ, Алмолинской области;

для телеграммъ: Атбасаръ—Тарасенку.

**Семипалатинскій районъ.**

**САВАРИ** Августъ Максимилиановичъ, г. Харьковъ, губ. земская управа.

**АБДУЛЕВСКІЙ** Дмитрій Андреевичъ, г. Павлодаръ, Никольская ул., д. Новицкой.

для телеграммъ: Павлодаръ—Абдулевскому.

**Енисейскій районъ.**

**ЗЫЧЕНКО** Тимофей Варооломеевичъ, г. Красноярскъ, Енисейской губ., Больше-Каченская ул., д. Чернышевской, № 25;

для телеграммъ: Красноярскъ—Зыченко.

**Иркутскій районъ.**

**ШЕВКУНОВЪ** Аркадій Николаевичъ, г. Иркутскъ, Казенный с.-х. складъ;

для телеграммъ: Иркутскъ «Пахарь».

**Семирѣченскій районъ.**

**БРУИ** Григорій Васильевичъ, г. Вѣрный, Перес. Управление;

для телеграммъ: Вѣрный—Бруи.

**КУПЛАСТЬ** Александръ Петровичъ, г. Вѣрный, Перес. Управление;

для телеграммъ: Вѣрный—Купласту.

**Томскій районъ.**

**ВАШКЕВИЧЪ** Тарасъ Григорьевичъ, Барнаулъ, Томской губ., Переселенческое Управление, для Вашкевича;

для телеграммъ: Барнаулъ, Переселенецъ—Вашкевичу.

**МАМЫРИНЪ** Григорій Васильевичъ, Тотъ же адресъ.

**Забайкальская область.**

**ЛАЗАРЕВЪ** Михаилъ Васильевичъ, г. Чита, по востребованію;

для телегр.: Чита—Лазареву востребованія.

**Приморская область.**

**КАЗАКЕВИЧЪ** Сергій Павловичъ, Никольскъ-Уссурийскій;

для телеграммъ: Никольскъ-Уссурийскій.

## Амурская область

**КОССОВИЧЪ** Андрей Николаевичъ. г. Благовѣщенскъ, Амурской обл., до востребо-  
ванія;  
для телегр.: Благовѣщенскъ—Коссовичу  
востребованія.

## Агенты по передвиженію.

**ОКОРЯЧЕНКО** Александръ Афанасьевичъ. ст. Бахмачъ, Московско-Кіево-Воронежской  
ж. д.  
для телеграммъ: Бахмачъ—Переселенецъ.

**ДУШЕНКЕВИЧЪ** Михаилъ Гавриловичъ. г. Пенза, Театральная, 4;  
для телеграммъ: Пенза Переселенецъ—Душен-  
кевичу.

**ЧЕБАНОВЪ** Аркадій Федоровичъ. ст. Омскъ, Бирничная ул., д. Лихачева, № 33;  
для телеграммъ: Омскъ, Переселенецъ—  
Чебанову.

**АНДРЕЕВЪ** Григорій Павловичъ. ст. Челябинскъ, Шоссейная ул., д. Малдунскъ;  
для телеграммъ: Челябинскъ, Переселенецъ—  
Андрееву.

Переселенческіе сельско-хозяйственные склады, въ которыхъ переселенцы могутъ приобрѣ-  
тать доброкачественныя сельско-хозяйственныя орудія по умѣреннымъ цѣнамъ.

Названіе скла- довъ.	Почтовый адресъ	Названіе скла- довъ.	Почтовый адресъ.
1. Актюбинскій .	Г. Актюбинскъ, Тур- гайской области.	9. Ирѣногорьков- скій. . . .	Ст-ца Ирѣногорьков- ская, Петропавлов- скаго уѣзда, Акмо- линской области.
2. Челябинскій .	Г. Челябинскъ, Орен- бургской губерніи.	10. Макушинскій .	Макушинское почт. отд., Тобольск. губ.
3. Троицкій . . .	Г. Троицкъ, Оренбур- ской губерніи.	11. Пытуховскій	Ст. „Пытухово“, Сиб. ж. д.
4. Кустанайскій .	Г. Кустанай, Тургай- ской области.	12. Петропавлов- скій . . . .	Г. Петропавл., Акмо- линской обл.
5. Денисовскій . .	П. Денисовскій, Ку- стан. у. (черезъ г. Кустанай).	13. Ишимскій . .	Г. Ишимъ, Тобольск. губ.
6. Туринскій . .	Г. Туринскъ, Тоболь- ской губ.	14. Кокчетавскій	Кокчетавъ, Акмолин- ской обл.
7. Мишкинскій .	Ст. „Мишкино“, Сиб ж. д.	15. Кривоозерный	Арыкъ-Балыкск. почт. отд., Кокчетавскаго уѣзда, Акмолинск. обл., с. Кривоозер- ное.
8. Курганскій .	Г. Курганъ, Тобольск. губ.		

Название экла- довъ.	Почтовый адресъ.	Название экла- довъ.	Почтовый адресъ.
16. <i>Марьевскій</i> . . .	Дмитриевск. почт. отд., Петропавл. уѣзда, Акмолинск. обл., с. Марьевское.	33. <i>Каинскій</i> . . .	Ст. „Каинскъ“, Сиб. ж. д.
17. <i>Балкашинскій</i>	Сандыктаевское почт. отдѣл., Кокчетавск. у., Акмолинской обл., с. Балкашинское.	34. <i>Каргатскій</i> . . .	Ст. „Каргатъ“, Сиб. ж. д.
18. <i>Вознесенскій</i> . . .	Щучинское почт. отд., Кокчетавск. у., у., с. Вознесенское.	35. <i>Ново-Никола- евскій</i> . . . . .	Г. Ново-Николаевскъ, Томской губ.
19. <i>Атбасарскій</i>	Г. Атбасаръ, Акмо- линской области.	36. <i>Каменскій</i> . . .	Село Камень, Томск. губ., почт. телегр. контора.
20. <i>Акмолинскій</i> . . .	Г. Акмолинскъ, Акмо- линской области.	37. <i>Кочковскій</i> . . .	Село Кочки, той же пол., Барнаульск. у., Томской губ., почт. отдѣлен. Карауекъ.
21. <i>Батогоринскій</i>	П. Батагоры, Санин- ковской вол., Акмо- линск. у., (чер. гор. Акмолинскъ).	38. <i>Хабаровскій</i> . . .	Село Хабары, Томск. губ., почт.-телегр отдѣлен. Карауекъ.
22. <i>Исиль-Кульскій</i>	Ст. „Исиль-Куль“ Сибирск. ж. д.	39. <i>Барнаульскій</i>	Г. Барнаулъ, Томск. губ.
23. <i>Омскій</i> . . . . .	Г. Омскъ, Акмолинск. области.	40. <i>Пристанскій</i>	С. Усть-Чарышская пристань, Томской губ., Бийскаго уѣзда, почт.-тел. контора.
24. <i>Тарскій</i> . . . . .	Г. Тара, Тобольской губернии.	41. <i>Быстроисток- скій</i> . . . . .	Село Быстрый Истокъ, Томской губ., Усть- Чарышская почтово- телегр. контора.
25. <i>Качирскій</i> . . . . .	П. Качиры, Павлодар- скаго уѣзда, Семи- палатинск. обл. (чер. ст-цу Песчаную).	42. <i>Бѣлоглазовскій</i>	Бѣлоглазовское почт. отд. Томской губ.
26. <i>Павлодарскій</i>	Г. Павлодаръ, Семи- палатинской области.	43. <i>Бийскій</i> . . . . .	Г. Бийскъ, Томской губ.
27. <i>Усть-Каменогорскій</i> . . .	Г. Усть-Каменогорскъ, Семипалатинской обл.	44. <i>Тутальскій</i> . . .	Ст. „Тутальская“, Сиб. ж. д.
28. <i>Семипалатинскій</i> . . . . .	Г. Семипалатинскъ, Семипалатинск. обл.	45. <i>Томскій</i> . . . . .	Г. Томскъ, Томской губ.
29. <i>Зайсанскій</i> . . . . .	Г. Зайсанъ, Семипа- латинск. обл.	46. <i>Маринскій</i> . . .	Г. Маринскъ, Томск. губ.
30. <i>Калачинскій</i> . . . . .	Ст. „Калачинская“, Сиб. ж. д.	47. <i>Боготольскій</i>	Село Боготолъ, Томск. губ., при ст. ж. д.
31. <i>Татарскій</i> . . . . .	Ст. „Татарская“, Сиб. ж. д.	48. <i>Ачинскій</i> . . . . .	Г. Ачинскъ, Енисейск. губернии.
32. <i>Карачинскій</i> . . . . .	Ст. „Чаны“, Сибирск. ж. д.	49. <i>Красноярскій</i>	Г. Красноярскъ, Ени- сейской губ.

Название скла- довой.	Почтовый адресъ.	Название скла- довой.	Почтовый адресъ.
50. Минусинскій	Г. Минусинскъ, Енисейской губ.	57. Иркутскій	Г. Иркутскъ, уголь. Большой и Саломатовской ул.
51. Абаканскій	Село Абаканское, Минусинскаго у., Енисейской губ., почт.-телегр. контора.	58. Бализ-Аульское отдѣл. Ново-Иркутскаго склада	Бализ-Аульскія почт.-тел. конт., Байлодар. у., Семипалат. обл.
52. Рыбинскій	Рыбинское почтов. отдѣл Канскаго у., Енисейской губ.	59. Таретскій	Ст. Тареть, Сибирск. жел. дор.
53. Канскій	Г. Канскъ, Енисейск. губ.	60. Итатинно-Троицкій	Ново-Куское волостное правленіе, Томскаго уѣзда.
54. Абаканскій	С. Абаканское, Канскаго у., Енисейской губ., (черезъ г. Канскъ).	61. Ново-Ишимское отд. Атбасарскаго склада	Гор. Атбасарь, Акмолинской обл.
55. Тулунскій	Ст. „Тулунъ“, Сиб. жел. дор.	62. Родненскій	Вознесенское волостное правленіе Барнаульскаго уѣзда.
56. Черемховскій	Село Черемхово, Балаганскаго у., Иркутской губ., почт.-телегр. контора.	63. Итатухов. учебно-ремесл. маст.	Ст. „Итатухово“, Сиб. жел. дор.



## Расчетныя таблицы платъ

за проѣздъ пассажировъ I, II и III классовъ и за провозъ багажа по тарифу, введенному въ дѣйствіе въ 1908 г. (со включ. Госуд. сбора).

### I. На разстоянія до 300 верстъ.

Разстояніе въ верст.	ПРОВОЗНАЯ ПЛАТА.							Разстояніе въ верст.	ПРОВОЗНАЯ ПЛАТА.						
	Съ пассажира.						Съ 10 ф. багажа.		Съ пассажира.						Съ 10 ф. багажа.
	I кл.		II кл.		III кл.				I кл.		II кл.		III кл.		
	р.	к.	р.	к.	р.	к.			р.	к.	р.	к.	р.	к.	
6	—	27	—	16	—	9	0.35	49	2	22	1	30	—	74	2.82
7	—	33	—	20	—	11	0.41	50	2	25	1	32	—	75	2.88
8	—	36	—	21	—	12	0.46	51	2	31	1	35	—	77	2.94
9	—	42	—	25	—	14	0.52	52	2	34	1	37	—	78	2.99
10	—	45	—	27	—	15	0.58	53	2	40	1	40	—	80	3.05
11	—	51	—	30	—	17	0.64	54	2	43	1	42	—	81	3.11
12	—	54	—	32	—	18	0.69	55	2	49	1	46	—	83	3.17
13	—	60	—	35	—	20	0.75	56	2	52	1	47	—	84	3.22
14	—	63	—	37	—	21	0.81	57	2	58	1	51	—	86	3.28
15	—	69	—	41	—	23	0.87	58	2	61	1	53	—	87	3.34
16	—	72	—	42	—	24	0.92	59	2	67	1	56	—	89	3.40
17	—	78	—	46	—	26	0.98	60	2	70	1	58	—	90	3.45
18	—	81	—	48	—	27	1.04	61	2	76	1	61	—	92	3.51
19	—	87	—	51	—	29	1.10	62	2	79	1	63	—	93	3.57
20	—	90	—	53	—	30	1.15	63	2	85	1	67	—	95	3.63
21	—	96	—	56	—	32	1.21	64	2	88	1	68	—	96	3.68
22	—	99	—	58	—	33	1.27	65	2	94	1	72	—	98	3.74
23	1	05	—	62	—	35	1.33	66	2	97	1	74	—	99	3.80
24	1	08	—	63	—	36	1.38	67	3	03	1	77	1	01	3.86
25	1	14	—	67	—	38	1.44	68	3	06	1	79	1	02	3.91
26	1	17	—	69	—	39	1.50	69	3	12	1	82	1	04	3.97
27	1	23	—	72	—	41	1.56	70	3	15	1	84	1	05	4.03
28	1	26	—	74	—	42	1.61	71	3	21	1	88	1	07	4.09
29	1	32	—	77	—	44	1.67	72	3	24	1	89	1	08	4.14
30	1	35	—	79	—	45	1.73	73	3	30	1	93	1	10	4.20
31	1	41	—	83	—	47	1.79	74	3	33	1	95	1	11	4.26
32	1	44	—	84	—	48	1.84	75	3	39	1	98	1	13	4.32
33	1	50	—	88	—	50	1.90	76	3	42	2	00	1	14	4.37
34	1	53	—	90	—	51	1.95	77	3	48	2	03	1	16	4.43
35	1	59	—	93	—	53	2.02	78	3	51	2	05	1	17	4.49
36	1	62	—	95	—	54	2.07	79	3	57	2	09	1	19	4.55
37	1	68	—	98	—	56	2.13	80	3	60	2	10	1	20	4.60
38	1	71	1	00	—	57	2.19	81	3	66	2	14	1	22	4.66
39	1	77	1	04	—	59	2.25	82	3	69	2	16	1	23	4.72
40	1	80	1	05	—	60	2.30	83	3	75	2	19	1	25	4.78
41	1	86	1	09	—	62	2.36	84	3	78	2	21	1	26	4.83
42	1	89	1	11	—	63	2.42	85	3	84	2	24	1	28	4.89
43	1	95	1	14	—	65	2.48	86	3	87	2	26	1	29	4.95
44	1	98	1	16	—	66	2.53	87	3	93	2	30	1	31	5.01
45	2	04	1	19	—	68	2.59	88	3	96	2	31	1	32	5.06
46	2	07	1	21	—	69	2.65	89	4	02	2	35	1	34	5.12
47	2	13	1	25	—	71	2.71	90	4	05	2	37	1	35	5.18
48	2	16	1	26	—	72	2.76	91	4	11	2	40	1	37	5.24

**МОСКОВСКОЕ БЮРО ПОХОРОННЫХЪ ПРОЦЕССІЙ,**  
**МАСТЕРСКІЯ:** скульптурная, мозаичная, столярная,  
 малярная, кузнечная и памятникы

**Н. Ф. ПОДНЕБЕСНЫХЪ**

Г. Иркутскъ, уголъ Амурской и Харлампіевской. Телефонъ № 823.

См. объявл. на оборотъ табель-календаря (среди текста).





Расстояние въ верст.		ПРОВОЗНАЯ ПЛАТА.							Расстояние въ верст.		ПРОВОЗНАЯ ПЛАТА.						
		Съ пассажира.						Съ 10 ф. багажа.			Съ пассажира.						Съ 10 ф. багажа.
		I кл.		II кл.		III кл.					I кл.		II кл.		III кл.		
		р.	к.	р.	к.	р.	к.				р.	к.	р.	к.	р.	к.	
отъ	до							отъ	до								
1431	1470	33	00	19	25	11	00	68,25	2231	2275	43	80	25	55	14	60	95,25
1471	1510	33	60	19	60	11	20	69,75	2276	2320	44	40	25	90	14	60	96,75
1511	1555	34	20	19	95	11	40	71,25	2321	2365	45	00	26	25	15	00	98,25
1556	1600	34	80	20	30	11	60	72,75	2366	2410	45	60	26	60	15	20	99,75
1601	1645	35	40	20	65	11	80	74,25	2411	2445	46	20	26	95	15	40	101,25
1646	1690	36	00	21	00	12	00	75,75	2456	2500	46	80	27	30	15	60	102,75
1691	1735	36	60	21	35	12	20	77,25	2501	2545	47	40	27	65	15	80	104,25
1736	1780	37	20	21	70	12	40	78,75	2546	2590	48	00	28	90	16	00	105,75
1781	1825	37	80	22	05	12	60	80,25	2591	2635	48	60	28	35	16	20	107,25
1826	1870	38	40	22	40	12	80	81,75	2636	2680	49	20	28	70	16	40	108,75
1871	1915	39	00	22	75	13	00	83,25	2681	2725	49	80	29	05	16	60	110,25
1916	1960	39	60	23	10	13	20	84,75	2726	2770	50	40	29	40	16	80	111,75
1961	2005	40	20	23	45	13	40	86,25	2771	2815	51	00	29	75	17	00	113,25
2006	2050	40	80	23	80	13	60	87,75	2816	2860	51	60	30	10	17	20	114,75
2051	2095	41	40	24	15	13	80	89,25	2861	2910	52	20	30	45	17	40	116,25
2096	2140	42	00	24	50	14	00	90,75	2911	2960	52	80	30	80	17	60	117,75
2141	2185	42	60	24	85	14	20	92,25	2961	3010	53	40	31	15	17	80	119,25
2186	2230	43	20	25	20	14	40	93,75									

За расстоянія свыше 3010 верстъ прибавляется за каждый полсъ въ 70 верстъ: для пассажировъ I кл.—по 1 руб., II класса—по 60 коп., III класса—по 40 коп. и за каждые 10 фунтовъ багажа—по 1,5 коп.



ТОРГОВЫЙ ДОМЪ  
**М. Я. РУБАНОВИЧЪ и С-нъ**

См. объявленіе впереди текста, стр. 3.

Вернуться

# РАСПИСАНІЕ ПАССАЖИРСКИХЪ ПОѢЗДОВЪ

съ 15 октября 1910 г.

Прибытіе и отправленіе поѣздовъ обозначено по МѢСТНОМУ времени.

Время отъ 6 час. вечера до 6 часовъ утра означено черными линиями.

## СИБИРСКАЯ ЖЕЛѢЗНАЯ ДОРОГА.

Рай.	Станци.	№ 2.		№ 4.		№ 6.		№ 12.	
		Приб.	Отпр.	Приб.	Отпр.	Приб.	Отпр.	Приб.	Отпр.

Согласованіе пассажирскихъ поѣздовъ Сибирекой и другихъ желѣзныхъ дорогъ отъ Петербурга до Челябинска (время Петербургское).

### Петербургъ—Москва—Челябинскъ.

—	Петербургъ . . . . .	—	11 00в	—	11 00в	—	9 00в	—	—
609	Москва (пон., среда) . . .	11 00у	11 25в	11 00у	4 20д	9 15у	10 05у	—	12 15в
791	Тула (вторн., четв.) . . .	3 01н	3 38н	10 00в	12 10н	4 05д	4 35д	6 38у	7 50у
1607	Самара (среда, пятн.) . . .	3 50н	4 08н	3 30д	5 30д	12 45н	2 45н	5 45д	7 45в
2665	Челябинскъ (четв., суб.) . .	6 50у	7 40у	5 45у	8 40у	11 55у	2 20д	2 35н	6 00у

### Петербургъ—Вятка—Челябинскъ.

—	Петербургъ (по субб.) . . .	—	1 00д	—	8 40в	—	10 00у	—	—
1156	Вятка (по воскрес.) . . .	4 20д	4 35д	10 15у	1 00д	8 35в	9 20в	—	2 48д
1609	Пермь (по понед.) . . .	8 39у	8 49у	6 00у	7 09у	1 30д	2 00д	12 06д	2 39д
2307	Челябинскъ (по вторн.) . .	5 53в	7 05у	6 59у	8 40у	1 04д	2 20д	3 11н	3 00у

### Иркутскъ—Маньчжурія—Харбинъ—Владивостокъ.

—	Иркутскъ (пон., ср., суб.)	2 20н	2 58н	2 40д	5 21д	—	—	7 45в	12 52н
2424	Маньчж. (вт., четв., вос.)	3 23д	4 35д	7 19в	9 05в	—	—	1 02д	3 20д
2300	Харбинъ (ср., пятн., пон.)	12 10д	12 40д	1 05н	2 25н	—	—	4 45д	6 15в
3038	Владив. (четв., суб., втор.)	10 00у	—	2 55д	—	—	—	5 0н	—

### Въ пути до Иркутска.

Черезъ Тулу.	Отъ Петербурга . . . . .	7 с.	3 ч.	20 м.	9 с.	15 ч.	40 м.	9 с.	10 ч.	25 м.	—	—
	« Москва . . . . .	6 «	2 «	55 «	8 «	22 «	20 «	8 «	21 «	20 «	—	—
	« Тула . . . . .	5 «	22 «	42 «	8 «	14 «	30 «	7 «	14 «	50 «	—	—
	« Самара . . . . .	4 «	22 «	12 «	6 «	21 «	10 «	6 «	4 «	40 «	—	—
	« Челябинска . . . . .	3 «	18, 19, 40/12	—	5 «	6 «	— «	4 «	17 «	05 «	—	—
Черезъ Вятку.	Отъ Петербурга . . . . .	6 «	17 «	20 «	8 «	18 «	— «	7 «	21 «	25 «	—	—
	« Вятки . . . . .	5 «	9 «	45 «	7 «	1 «	40 «	6 «	10 «	05 «	—	—
	« Перми . . . . .	4 «	18 «	31 «	6 «	7 «	31 «	5 «	17 «	25 «	—	—

### Въ пути отъ Иркутска.

До Маньчжуріи . . . . .	1 с.	12 ч.	25 м.	2 с.	1 ч.	55 м.	—	—	—	—
« Харбина . . . . .	2 «	9 «	12 «	3 «	7 «	41 «	—	—	—	—
« Владивостока . . . . .	3 «	7 «	02 «	4 «	21 «	31 «	—	—	—	—



Рай.	Станци.	Дни саѣздовъ	№ 2.		№ 4.		№ 6.		№ 12.	
			Приб.	Отпр.	Приб.	Отпр.	Приб.	Отпр.	Приб.	Отпр.
1996	Кача бф.	По суб., понед. и четвергамъ,	8 16	8 24	4 58	5 03	2 28	2 36	11 24	11 35
2023	Мишино бф.		—	9 11	6 12	6 24	3 31	3 39	12 49	12 52
2040	Красноярскъ бф.		9 39	9 54	7 09	8 09	4 11	4 40	1 32	2 32
2045	Енисей бф.		—	10 05	8 24	8 33	4 54	4 56	2 49	3 01
2070	Энцово бф.		10 41	10 50	9 20	9 28	5 41	5 51	4 04	4 07
2092	Сорокино бф.		—	11 26	10 14	10 22	6 32	6 35	5 05	5 18
2116	Камарчага бф.		12 12	12 18	11 20	11 28	7 27	7 37	6 26	6 34
2139	Балай бф.		—	1 01	12 20	12 25	8 25	8 28	7 34	7 34
2163	Клюквенная бф.		1 44	1 54	1 21	2 12	9 20	9 35	8 40	8 52
2190	Т.-Заозер. бф.		2 39	2 49	3 09	3 19	10 26	10 36	9 57	10 56
2210	Тырбыль бф.	—	3 31	4 13	4 18	11 24	11 34	12 07	12 17	
2234	Петруши. бф.	—	4 13	5 14	5 21	12 23	12 33	1 23	1 35	
2266	Канскъ бф.	5 03	5 13	6 23	6 38	1 30	1 50	2 55	3 09	
2292	Иланская бф.	6 11	6 26	7 51	8 11	2 55	3 14	4 37	4 55	
2319	Ингань бф.	7 13	7 19	9 11	9 18	4 08	4 18	6 13	6 23	
2345	Тинская бф.	7 59	8 06	10 09	10 19	5 05	5 13	7 27	7 34	
2374	Ключи бф.	—	9 06	11 39	11 45	6 34	6 37	9 49	9 53	
2406	Юрты бф.	—	9 52	12 47	12 55	7 32	7 42	11 03	11 08	
2424	Тайшетъ бф.	10 45	10 55	2 05	2 21	8 46	9 01	12 25	12 40	
2444	Байронов. бф.	—	11 33	3 09	3 14	9 45	9 50	1 31	1 40	
2471	Разгонъ бф.	—	12 27	4 25	4 30	10 53	11 01	3 08	3 12	
2489	Алзмай бф.	1 01	1 08	5 12	5 22	11 40	11 50	4 06	4 23	
2509	Замзоръ бф.	—	1 40	6 02	6 07	12 26	12 29	5 09	5 24	
2531	Камышетъ бф.	—	2 22	6 58	7 03	1 15	1 29	6 21	7 46	
2547	Укъ бф.	—	3 01	7 53	8 03	2 14	2 24	9 02	9 14	
2573	Нижеудин. бф.	3 51	4 04	9 05	9 28	3 21	4 59	10 42	11 42	
2596	Хингуй бф.	—	4 41	10 16	10 31	5 42	5 58	12 36	12 48	
2617	Худослан. бф.	5 17	5 24	11 16	11 24	6 38	6 48	1 44	2 00	
2652	Будагово бф.	—	6 29	12 35	12 45	7 50	8 00	3 27	3 35	
2682	Тудунъ бф.	7 12	7 21	1 52	2 11	9 09	9 29	4 53	5 11	
2702	Алей бф.	—	8 01	2 54	2 59	10 15	10 25	5 59	6 08	
2721	Шерагуль бф.	—	8 32	3 39	3 47	11 00	11 10	6 52	6 59	
2758	Куйтунъ бф.	9 26	9 39	5 13	5 26	12 12	12 22	8 30	8 38	
2786	Кимилът. бф.	—	10 17	6 21	6 34	1 11	1 21	9 41	9 51	
2813	Зяма бф.	10 58	11 13	7 26	7 50	2 13	2 31	11 00	11 18	
2845	Тыретъ бф.	—	12 16	9 16	9 24	3 45	3 48	12 56	1 01	
2864	Заларя бф.	12 50	1 00	10 09	10 16	4 27	4 37	1 55	2 00	
2884	Головинск. бф.	—	1 43	11 10	11 15	5 24	5 27	3 15	3 25	
2904	Забитуй бф.	—	2 16	12 03	12 11	6 04	6 12	4 15	4 25	
2925	Черемхоло бф.	2 57	3 07	1 17	1 34	6 58	7 13	5 34	5 49	
2936	Касьянов. бф.	—	3 30	2 08	2 16	7 40	7 42	6 31	6 38	
2950	Полонина бф.	3 54	4 04	2 48	3 07	8 11	8 26	7 15	7 30	
2972	Мальта бф.	—	4 44	4 01	4 11	9 15	9 25	8 34	8 42	
2985	Усолье бф.	—	5 08	4 42	4 49	9 52	9 55	9 21	9 26	
2993	Тельма б.	5 20	5 30	5 05	5 12	10 09	10 19	9 45	9 53	
3018	Суховерх. бф.	—	6 05	5 54	6 04	10 58	11 02	10 16	10 56	
3041	Ниновентьевская бф.	6 46	6 56	6 53	7 06	11 47	11 59	11 57	12 12	
3047	Иркутскъ бф.	7 16	утра	7 36	веч.	12 21	дн.	12 41	ночн.	

ТОРГОВЫЙ ДОМЪ

**М. Я. РУБАНОВИЧЪ И С-НЪ**

См. объясненіе шпери текста, стр. 3.

Раз.	Станци.	День с/ходов	№ 1.		№ 3.		№ 5.		№ 11.	
			Приб.	Отпр.	Приб.	Отпр.	Приб.	Отпр.	Приб.	Отпр.

Согласование пассажирских поездовъ Китайской Восточной и Забайкальской желѣзныхъ дорогъ съ пассажирскими поездами Сибирской желѣзной дороги (время Петербургское).

### Владивостокъ—Харбинь—Маньчжурія—Иркутскъ.

—	Владив. вос., вт., пят.	—	4 20а	—	4 50и	—	—	—	12 10д
728	Харбинь пон. ср. суб.	2 30д	3 05д	3 35д	5 00д	—	—	11 05в	1 15и
1604	Маньчж. вт. чгв. вос.	11 35у	1 14д	11 15в	1 26и	—	—	3 50и	6 56у
3028	Иркутскъ чет. суб. вт.	2 11и	3 40и	4 32и	7 40у	—	—	6 51в	9 40в

### В ъ п у т и д о И р к у т с к а .

Отъ Владивостока . . . . .	3 с. 9 ч. 51 м.	4 с. 23 ч. 42 м.	—	—	—	—	—	—
» Харбина . . . . .	2 » 11 » 06 »	3 » 11 » 32 »	—	—	—	—	—	—
» Маньчжурин . . . . .	1 » 12 » 57 »	2 » 3 » 06 .	—	—	—	—	—	—

—	Иркутскъ бф.	утра	8 36	дня	12 36	веч.	11 31	ночи.	2 36
7	Инокент. бф.	8 56	9 04	1 06	1 19	11 53	12 07	3 04	3 16
32	Сухолек. бф.	—	9 43	2 06	2 16	12 50	1 00	4 15	4 22
55	Тельма бф.	10 16	10 25	2 59	3 09	1 38	1 48	5 15	5 25
63	Усолье бф.	—	10 38	3 28	3 37	2 04	2 07	5 46	6 56
76	Мальта бф.	—	11 01	4 08	4 20	2 33	2 43	6 31	6 39
97	Половина бф.	11 46	11 56	5 24	5 44	3 39	3 59	7 55	8 14
111	Касьянов. бф.	—	12 22	6 26	6 36	4 29	4 34	8 59	9 01
123	Черемхово бф.	12 42	12 50	7 13	7 36	4 57	5 17	9 36	9 52
144	Забигуй бф.	—	1 26	8 25	8 35	5 59	6 09	10 51	11 01
163	Головине. бф.	—	1 59	9 26	9 36	6 47	6 57	11 56	11 59
183	Залари бф.	2 36	2 44	10 21	10 31	7 37	7 47	12 54	12 58
226	Тырьеть бф.	—	3 16	11 17	11 27	8 25	8 30	1 58	2 04
236	Зима бф.	4 15	4 32	12 59	1 19	9 49	10 09	3 46	4 56
262	Кимильт. бф.	—	5 10	2 18	2 28	10 57	11 07	5 50	5 53
293	Буйтунь бф.	5 50	6 06	3 33	3 45	12 01	12 11	7 00	7 04
327	Шерагуль бф.	—	6 59	5 08	5 18	1 11	1 21	8 27	8 39
347	Азей бф.	—	7 29	5 57	6 05	1 54	2 04	9 34	9 32
368	Тулунь бф.	8 01	8 10	6 52	7 10	2 48	3 06	10 23	11 09
397	Будагово бф.	—	8 59	8 15	8 25	4 00	4 10	12 26	12 38
431	Худослан. бф.	9 52	9 58	9 36	9 46	5 10	5 26	1 57	2 04
453	Хингуй бф.	—	10 28	10 26	10 34	5 54	5 56	2 46	2 53
476	Нижнеудин. бф.	11 00	11 12	11 15	11 35	6 32	6 49	3 36	3 52
501	Укъ бф.	—	12 04	12 42	12 50	7 48	7 56	5 13	5 21
518	Камшетъ бф.	—	12 32	1 28	1 36	8 28	8 31	6 00	6 13
539	Замзоръ бф.	—	1 09	2 31	2 38	9 12	9 15	7 06	7 16
559	Алмамай бф.	1 41	1 48	3 18	3 28	9 51	10 01	8 02	8 12
576	Разгонъ бф.	—	2 26	4 20	4 28	10 46	10 49	9 12	9 20
604	Байронов. бф.	—	3 15	5 33	5 39	11 47	11 53	10 35	10 49
624	Тайшетъ бф.	3 49	3 58	6 25	6 41	12 35	12 50	11 50	12 28
653	Юрты бф.	—	4 47	7 45	7 56	1 48	1 58	1 46	1 54
675	Ключи бф.	—	5 41	9 08	9 15	3 04	3 07	3 17	3 30
704	Тинская бф.	6 30	6 37	10 18	10 28	4 04	4 14	4 41	4 50
729	Ингамъ бф.	7 16	7 25	11 18	11 24	5 06	5 18	5 47	5 53
756	Иланская бф.	8 08	8 23	12 22	12 37	6 16	6 44	7 02	7 20
782	Канскъ бф.	9 14	9 24	1 47	2 01	7 57	8 16	8 45	9 03
815	Петруши. бф.	—	10 14	3 13	3 23	9 14	9 24	10 15	10 20
838	Тырбыль бф.	—	10 56	4 56	5 06	10 18	10 21	11 29	12 10
858	Т.-Заозер бф.	11 29	11 39	5 50	6 00	10 59	—	—	—

По четвергамъ, субботамъ и вторникамъ.

По пятницамъ, воскресеньямъ и средамъ.





Ряз.	Станци.	Дни отъѣздов.	№ 1.		№ 3.		№ 5.		№ 11.	
			Приб.	Отпр.	Приб.	Отпр.	Приб.	Отпр.	Приб.	Отпр.
2843	Зырянка бф. . . . .	По воскр., вторн. и пятниц.	6 47	6 55	1 9	1 25	6 42	6 44	3 08	3 18
2861	Юргамышъ бф. . . . .		—	7 19	1 54	1 59	7 10	7 12	3 52	4 00
2893	Мишенно бф. . . . .		—	8 11	2 57	3 07	7 58	8 00	5 09	5 24
2932	Шумиха бф. . . . .		9 03	9 13	4 17	4 30	9 03	9 16	6 42	7 09
2966	Чумлякъ бф. . . . .		10 00	10 10	5 29	5 37	10 10	10 13	8 18	8 28
3007	Чернииск. бф. . . . .		—	11 10	6 52	6 58	11 27	11 35	9 57	10 07
3047	Челя- бинск. (на Петербургъ)		12 14	ночи	8 19	веч.	12 49	дня	12 09	дня.

Согласованіе пассажирскихъ поѣздовъ Сибирекой и другихъ желѣзныхъ до-  
рогъ отъ Челябинска до Петербурга (время Петербургское).

### Челябинскъ—Москва—Петербургъ.

—	Челяб. воскр., вт.	10 10в	11 10в	6 15в	9 10в	10 45у	2 00д	10 05у	2 35д
—	Самара вторн., четв.	1 56в	2 18в	9 00у	11 00у	11 05в	1 05в	8 45в	10 45в
1864	Тула сред., пяти	3 10в	3 30в	1 56в	3 58в	9 45у	10 05д	7 43у	10 05у
2046	Москва сред., пяти.	7 05у	4 00д	9 35у	4 00д	3 45д	7 00в	3 45д	—
2655	Петербургъ . . . . .	7 30у	—	7 30у	—	8 30у	—	—	—

### Челябинскъ—Вятка—Петербургъ.

Челябинскъ по пяти. . . . .	10 45в	11 41в	6 15в	8 15в	10 45у	12 35д	10 05у	1 09д
Пермь по суб. . . . .	8 17в	8 27в	9 22в	10 44в	10 41у	11 11у	3 14в	6 01у
Вятка по воскр. . . . .	12 20д	12 37д	4 20д	6 14в	4 11в	5 05в	5 55в	—
Петербургъ по пон. . . . .	3 55д	—	8 40у	—	3 35д	—	—	—

СТАНЦИИ.

№ 1.                    № 3.                    № 5.                    № 11.  
С.    Ч.    М.            С.    Ч.    М.            С.    Ч.    М.            С.    Ч.    М.

### Въ пути отъ Иркутска.

Черезъ Тулу.	До Гомска . . . . .	2	3	05	3	5	50	2	18	55	—	—	—
	» Челябинскъ . . . . .	3	18/10	20/сб	5	10	35	4	16	10	—	—	—
	» Самары . . . . .	4	22	16	7	1	20	6	4	30	—	—	—
	» Тулы . . . . .	5	23	30	8	18	16	7	15	10	—	—	—
	» Москвы . . . . .	6	3	25	9	1	55	7	21	10	—	—	—
	» Петербурга . . . . .	7	3	50	9	23	50	8	13	55	—	—	—
Черезъ Вятку.	До Перми . . . . .	4	16	37	6	13	42	5	16	06	—	—	—
	» Вятки . . . . .	5	8	40	7	8	40	6	9	36	—	—	—
	» Петербурга . . . . .	6	12	15	9	01	—	7	—	—	—	—	—

Томская вѣтвь.

Раз.	Станци.	№ 4.		№ 5.		№ 12.		№ 14.	
		Приб.	Отпр.	Приб.	Отпр.	Приб.	Отпр.	Приб.	Отпр.
—	Тайга бф.	веч.	9 54	дня	1 59	дня	4 19	утра	7 19
45	Меженновка бф.	11 14	11 24	3 20	3 31	5 47	5 58	8 39	8 47
74	Томскъ I бф.	12 15	12 34	4 22	4 39	6 49	7 09	9 38	9 54
82	Томскъ II бф.	1 01	ночи	5 09	дня	7 39	веч.	10 24	утра

П. № 4. Привозитъ пассажировъ ежедневно: съ п.п. №№ 4 и 6 главной линии со стороны Челябинска.

П. № 5. Привозитъ пассажировъ ежедневно съ п.п. №№ 3 и 5 главной линии со стороны Иркутска.

П. № 12. Привозитъ пассажировъ съ п. № 12 главной линии со стороны Челябинска и съ № 11 главной линии со стороны Иркутска.

П. № 14. Привозитъ пассажировъ со скорого п. № 2 только по субботамъ и понедельникамъ изъ Москвы и по четвергамъ изъ Петербурга, а также со скорого п. № 1 по субботамъ, понедельникамъ и четвергамъ со стороны Иркутска.

Раз.	Станци.	№ 3.		№ 5.		№ 11.		№ 13.	
		Приб.	Отпр.	Приб.	Отпр.	Приб.	Отпр.	Приб.	Отпр.
—	Томскъ II бф.	утра	8 54	дня	4 04	утра	6 54	ночи.	1 19
9	Томскъ I бф.	— 21	9 41	4 31	4 49	7 21	7 39	1 46	2 09
37	Меженновка бф.	—	10 55	5 54	6 04	8 42	8 50	3 29	3 49
82	Тайга бф.	12 24	дня	7 34	веч.	10 24	утра	5 34	ночи.

П. № 3. Отвозитъ пассажировъ ежедневно на п.п. №№ 3 и 5 главной линии въ сторону Челябинска.

П. № 5. Отвозитъ пассажировъ ежедневно на п.п. №№ 4 и 6 главной линии въ сторону Иркутска.

П. № 11. Отвозитъ пассажировъ ежедневно на п.п. №№ 11 и 12 главной линии въ сторону Челябинска и Иркутска.

П. № 13. Отвозитъ пассажировъ на скорый п. № 1 только по субб. и понед. на Москву и по четвр. на Петербургъ и на скорый п. № 2 по субб., понед. и четв. въ сторону Иркутска, считая по мѣстному времени.

# РАСПИСАНІЕ ПАССАЖИРСКИХЪ ПОѢЗДОВЪ

съ 15 октября 1910 г.

Прибытіе и отправленіе поѣздовъ обозначено по МѢСТНОМУ времени.

Время отъ 6 час. вечера до 6 час. утра окаймлено черными линіями.

## ЗАБАЙНАЛЬСКАЯ ЖЕЛѢЗНАЯ ДОРОГА.

Раз.	Станціи.	Дни слѣдов.	№ 2.		№ 4.		№ 12.	
			Приб.	Отпр.	Приб.	Отпр.	Приб.	Отпр.
—	Инокентьевская, Заб.	Понедѣльникъ, среда, четвергъ и суббота п.	6 46	6 56	6 53	7 06	11 57	12 12
—	Разъѣздъ 3044 п.		—	7 05	7 21	7 24	12 24	12 27
—	Пркутскъ . . . . .		7 16	7 54	7 36	10 20	12 41	5 48
23	Михалево . . . . .		—	8 24	10 56	11 01	6 31	7 15
30	Разъѣздъ 3.		—	8 33	11 13	11 14	7 30	7 31
46	Разъѣздъ 5.		—	8 54	11 39	11 41	8 00	8 10
61	Байкаль . . . . .		9 12	9 20	12 03	12 15	8 36	9 40
68	Листвничное р.		—	9 31	12 27	12 28	9 54	9 57
75	Хвойная . . . . .		—	9 55	12 56	1 00	10 29	10 34
105	Маригуй . . . . .		10 24	10 27	1 31	1 40	11 11	11 25
122	Шарыжазгай . . . . .		—	10 53	2 10	2 13	12 00	12 05
140	Кулгукъ р.		—	11 19	2 41	2 46	12 28	12 40
149	Слюдянка . . . . .		11 31	11 42	3 01	3 17	12 52	1 35
175	Утуликъ . . . . .		—	12 17	3 58	4 02	2 22	2 27
200	Мурино . . . . .		12 47	12 50	4 41	4 51	3 12	3 22
217	Выдрино . . . . .		—	1 09	5 15	5 20	3 50	3 56
237	Кедровая . . . . .		—	1 33	5 49	5 52	4 29	4 34
250	Танхой . . . . .		1 48	1 56	6 11	6 23	4 54	5 04
261	Пересмная . . . . .		—	2 05	6 39	6 43	5 23	5 25
284	Мишиха . . . . .		—	2 35	7 18	7 22	6 04	6 06
304	Мысовая . . . . .		2 57	3 08	7 52	8 07	6 41	6 55
325	Боярский р.		—	3 34	8 40	8 41	7 34	7 35
348	Посельская . . . . .		4 00	4 03	9 14	9 17	8 17	8 28
366	Тимлюй р. . . . .		—	4 22	9 43	9 48	8 59	9 04
384	Селенга . . . . .		4 41	4 49	10 12	10 21	9 34	9 44
403	Таловка р. . . . .		—	5 09	10 47	10 48	10 16	10 18
422	Татаурово . . . . .		5 30	5 33	11 14	11 22	10 50	10 55
439	Коноваловскій р. . . . .		—	5 52	11 46	11 47	11 24	11 25
451	Разъѣздъ 121 . . . . .		—	6 17	12 09	12 12	11 55	11 57
458	Верхнеудинскъ . . . . .		6 18	6 32	12 25	12 45	12 13	12 32
473	Тальцы р. . . . .		—	6 50	1 09	1 10	1 00	1 01
491	Онохой . . . . .		7 10	7 15	1 37	1 40	1 35	1 42
511	Зантраево . . . . .		7 39	7 47	2 12	2 20	2 21	2 30
533	Нька . . . . .		—	8 12	2 53	2 56	3 10	3 15
547	Разъѣздъ 31 . . . . .		—	8 28	3 17	3 18	3 41	3 45
560	Горхонъ . . . . .		8 47	8 51	3 44	3 48	4 15	4 25
565	Разъѣздъ 33 . . . . .		—	9 03	4 01	4 02	4 42	4 44
174	Кижя . . . . .		9 23	9 25	4 24	4 26	5 12	5 17
592	Петров. зав . . . . .		9 47	9 58	4 53	5 07	5 50	6 16
610	Базига р. . . . .		—	10 18	5 32	5 33	6 47	6 49
623	Тарбагатай . . . . .		—	10 35	5 56	5 59	7 16	7 20
633	Разъѣздъ 37 . . . . .		—	10 48	6 16	6 30	7 40	7 56
641	Толбага . . . . .		10 58	11 06	6 44	6 52	8 13	8 23
662	Хохотуй раз . . . . .		—	11 33	7 26	7 27	9 06	9 10
673	Разъѣздъ 39 . . . . .		—	11 47	7 46	7 47	9 32	9 50
685	Бада . . . . .		12 02	12 05	8 06	8 12	10 12	10 20
698	Разъѣздъ 40 . . . . .		—	12 20	—	8 32	10 45	10 46
707	Жинхегень раз. . . . .		—	12 32	8 48	8 49	11 06	11 08
716	Разъѣздъ 41 . . . . .		—	12 43	9 01	9 05	11 26	11 28

Примѣчаніе. Дни слѣдованія указаны только лишь для скорыхъ

Рзд.	Станци.	Дни слѣдов.	№ 2.		№ 4.		№ 12.	
			Приб.	Отпр.	Приб.	Отпр.	Приб.	Отпр.
732	Хилокъ		1 05	1 17	9 32	9 47	12 00	12 21
748	Гыршелунъ раз.		—	1 42	10 16	10 17	12 55	1 02
767	Хушента		2 09	2 12	10 49	10 53	1 39	1 44
777	Разъѣздъ 45		—	2 29	11 13	11 14	2 07	2 08
788	Харагунъ раз.		—	2 45	11 33	11 34	2 30	2 32
806	Тайдуть		3 13	3 21	12 07	12 15	3 10	3 20
826	Загаринъ раз.		—	3 50	12 49	12 50	4 00	4 05
845	Могзонъ		4 19	4 36	1 25	1 42	4 46	5 08
864	Гонгога раз.		—	5 05	2 17	2 18	5 49	5 51
884	Соходо		—	5 34	2 53	2 58	6 32	6 36
894	Разъѣздъ 52		5 53	5 55	3 24	3 26	7 08	7 10
898	Постъ 53		6 01	6 02	3 34	3 35	7 20	7 21
906	Яблоновая		6 15	6 25	3 51	3 58	7 40	7 49
919	Куна раз.		—	6 44	4 20	4 21	8 15	8 16
925	Разъѣздъ 55		—	6 53	4 32	4 33	8 29	8 31
941	Нигода		7 17	7 23	5 02	5 08	9 04	9 12
957	Черновскій раз.		—	7 47	5 36	5 37	9 45	9 49
967	Разъѣздъ 58		—	8 04	—	5 57	10 12	10 13
977	Чита		8 21	8 35	6 15	6 30	10 34	10 49
980	Чита гор.		8 40	8 44	6 37	7 37	10 57	11 27
986	Разъѣздъ 59		—	8 54	7 49	7 53	11 41	11 43
995	Атамановскій р.		—	9 09	8 12	8 13	12 05	12 08
1011	Кручина		—	9 25	8 40	8 43	12 40	12 45
1032	Маклаѣево		10 06	10 14	9 20	9 29	1 28	1 38
1042	Разъѣздъ 62		—	10 29	9 46	9 47	1 58	2 00
1051	Туринскій раз.		—	10 43	10 04	10 05	2 20	2 22
1071	Каримская		11 12	11 15	10 38	11 41	3 01	3 31
1082	Разъѣздъ 64		—	11 31	—	12 00	3 53	3 54
1084	Китайскій раз.		—	11 35	12 05	12 08	4 00	4 01
1090	Адриановка		11 47	11 59	12 24	12 41	4 20	4 34
1105	Сѣдовой р.		12 31	12 33	1 17	1 19	5 18	5 20
1115	Разъѣздъ 67		—	12 52	—	1 41	5 49	5 50
1120	Буритокал		12 59	1 07	1 50	2 00	6 02	6 11
1143	Могойтуй		—	1 33	2 32	2 36	6 49	6 53
1165	Ага		1 58	2 01	3 08	3 17	7 31	7 35
1188	Булакъ раз.		—	2 32	3 57	3 58	8 23	8 24
1210	Оловинная		2 59	3 12	4 32	4 52	9 04	9 19
1244	Бырка		—	3 54	5 48	5 55	10 25	10 34
1272	Хадабулакъ		4 29	4 32	6 42	6 50	11 28	11 41
1287	Разъѣздъ 79		—	4 48	7 11	7 15	12 06	12 08
1303	Борза		5 09	5 20	7 40	8 06	12 40	1 08
1321	Соктуй раз.		—	5 51	8 50	8 58	1 57	1 58
1332	Разъѣздъ 82		6 11	6 13	9 26	9 28	2 31	2 33
1341	Хараноръ		6 25	6 27	9 46	9 50	2 55	3 05
1365	Дуриа раз.		6 55	7 02	10 24	10 32	3 45	3 55
1378	Шарасунъ		7 18	7 22	10 54	10 56	4 21	4 24
1404	Мацевская		—	7 57	11 45	11 48	5 21	5 26
1423	Маньчжурія Заб		8 19	веч.	12 15	ночи	5 58	дни

По вторникамъ, четвергамъ и воскресеньямъ.

П. № 2 К.-В.  
д. отпр. со ст. Ман. 9 ч. 31 м. веч. по Иркутскому вр.

П. № 4 К.-В.  
д. отпр. изъ Ман. въ 3 ч. 01 м. ночи по Иркутскому вр.

П. № 12 К.-В.  
д. отпр. изъ Ман. по вт., чет. и воскр. въ 8 ч. 16 м. в. по Иркутскому вр.

Раз.	Станции.	Дни слѣдов.	№ 1.		№ 3.		№ 11.	
			Приб.	Отпр.	Приб.	Отпр.	Приб.	Отпр.
			П. № 1 К.-В. д. приб. на ст. Ман. въ 4 ч. 31 м. для Ир- кутск. пр.		П. № 2 К.-В. д. приб. на ст. Ман. въ 4 ч. 11 м. утра Иркутск. пр.		П. № 11 К.-В. д. на ст. Ман. приб. въ 7 ч. 45 м. ут. Ир- кутск. пр. по суб., вторн. и четвергамъ.	
1423	Маньчжурія Заб.		веч.	6 10	утра	6 22	утра	11 52
1404	Маціевская		—	6 41	6 59	7 02	12 35	12 40
1378	Шараеунъ		7 14	7 20	7 44	7 47	1 30	1 34
1365	Даурія раз.		7 36	7 43	8 07	8 16	1 57	2 07
1341	Хараноръ		8 18	8 22	9 03	9 08	3 01	3 08
1332	Разъѣздъ 82		—	8 42	9 34	9 35	3 38	3 40
1321	Соктуй раз.		—	8 55	9 51	9 52	4 00	4 02
1303	Борзи		9 16	9 27	10 18	10 40	4 32	5 40
1287	Разъѣздъ 79		—	9 47	11 06	11 08	6 10	6 12
1272	Хадабулукъ		10 05	10 08	11 30	11 35	6 37	6 44
1244	Бырка		—	10 39	12 15	12 24	7 30	7 39
1210	Оловянка		11 21	11 34	1 17	1 37	8 40	9 00
1188	Булакъ раз.		—	12 11	2 27	2 35	9 59	10 40
1165	Ага		12 39	12 42	3 12	3 15	10 14	10 47
1143	Могойтуй		—	1 11	3 53	3 56	11 31	11 34
1120	Бурятская		1 45	1 53	4 46	4 54	12 32	12 42
1115	Разъѣздъ 67		—	2 04	—	5 07	12 57	12 58
1105	Сѣдловой		2 23	2 25	5 30	5 32	1 27	1 29
1090	Адриановка		2 44	2 56	5 58	6 12	2 04	2 18
1074	Китайскій р.		—	3 05	6 23	6 24	2 32	2 35
1082	Разъѣздъ 64		—	3 09	—	6 29	2 41	2 42
1071	Карымская		3 26	3 29	6 49	7 14	3 05	4 00
1051	Турипскій р.		—	3 58	7 47	7 48	4 39	4 40
1042	Разъѣздъ 62		—	4 11	8 04	8 05	4 59	5 00
1032	Маклафено		4 26	4 34	8 22	8 29	5 20	5 30
1011	Кручина		—	5 06	9 07	9 09	6 13	6 16
995	Атамановскій раз.		—	5 29	—	9 36	6 47	6 48
986	Разъѣздъ 59		—	5 44	9 54	9 55	7 08	7 10
980	Чита		5 54	5 58	10 06	11 05	7 23	8 10
977	Чита		6 03	6 17	11 06	11 2	8 17	8 40
967	Разъѣздъ 58		—	6 33	11 38	11 39	9 01	9 05
957	Черновскій р.		—	6 55	12 03	12 04	9 33	9 36
941	Нигода		7 21	7 27	12 36	12 42	10 13	10 23
925	Разъѣздъ 55		—	7 53	1 14	1 15	11 01	11 04
919	Кука раз.		—	8 05	1 28	1 29	11 19	11 20
906	Яблоновая		8 29	8 37	2 00	2 07	11 57	12 07
898	Пестъ 53		—	8 54	—	2 27	12 30	12 31
894	Разъѣздъ 52		—	9 03	2 38	2 39	12 44	12 45
884	Сохондо		—	9 18	2 56	3 00	1 05	1 10
864	Гонгота раз.		—	9 47	3 34	3 35	1 50	1 52
845	Могзонъ		10 15	10 26	4 08	4 21	2 31	3 15
826	Загаринъ раз.		—	10 55	4 56	4 57	3 55	4 02
806	Тайдуть		11 24	11 31	5 3	5 38	4 41	4 50
788	Харагунъ р.		—	11 58	6 09	6 10	5 26	5 27
777	Разъѣздъ 45		—	12 14	6 28	6 29	5 48	5 49

По воскр., вторн. и четв.

По понедѣльникамъ, средаммъ и пятницаммъ.

ТОРГОВЫЙ ДОМЪ

М. Я. РУБАНОВИЧЪ и Снз

См. объявленіе впереди текста, стр. 3.

Вернуться

Раз.	Станции.	Дни слѣдов.	№ 1.		№ 3.		№ 11.	
			Приб.	Отпр.	Приб.	Отпр.	Приб.	Отпр.
767	Хушенга		12 31	12 33	6 49	6 52	6 12	6 15
748	Гыршелунъ раз.		—	1 00	7 24	7 25	6 51	6 52
732	Хилок.		1 25	1 37	7 51	8 09	7 25	7 40
716	Разъѣздъ 41		—	1 58	—	8 35	8 11	8 16
707	Жихегень раз.		—	2 09	8 49	8 50	8 33	8 50
698	Разъѣздъ 40		—	2 21	—	9 05	—	9 09
685	Бада		2 36	2 39	9 24	9 30	9 33	9 40
673	Разъѣздъ 39		—	2 53	9 48	9 49	—	10 02
662	Хохотуй раз.		—	3 06	10 05	10 06	10 22	10 23
641	Толбага		3 33	3 41	10 39	10 47	11 04	11 13
633	Разъѣздъ 37		3 51	3 51	11 01	11 15	11 30	11 46
623	Тарбагатай		—	4 04	11 32	11 35	12 06	12 10
610	Балига раз.		—	4 19	11 58	11 59	12 37	12 38
592	Петровский зав.		4 44	4 55	12 31	12 51	1 15	1 40
574	Кича		5 24	5 26	1 33	1 36	2 28	2 33
565	Разъѣздъ 33		5 37	5 38	1 52	1 53	2 54	2 56
560	Горхонъ		5 45	5 48	2 02	2 07	3 09	3 18
547	Разъѣздъ 31		—	6 03	2 25	2 26	3 40	3 43
533	Ильва		—	6 17	2 44	2 55	4 06	4 10
511	Занграво		6 41	6 49	3 25	3 32	4 47	4 55
491	Онохой		7 12	7 13	4 00	4 03	5 30	5 32
473	Тальцы р.		—	7 33	4 29	4 30	6 05	6 06
458	Верхнеудинск.		7 52	8 05	4 56	5 15	6 36	6 52
451	Разъѣздъ 121		—	8 13	5 25	5 28	7 05	7 07
439	Коноваловскій р.		—	8 27	5 48	5 55	7 31	7 32
422	Татаурово		8 46	8 49	6 19	6 25	8 01	8 03
403	Таловка р.		—	9 10	6 51	6 52	8 35	8 36
384	Сезента		9 30	9 39	7 18	7 26	9 08	9 16
366	Тимлюй раз.		—	9 58	7 50	7 54	9 46	9 50
348	Посольская.		—	10 17	8 20	8 23	10 21	10 24
325	Боярский раз.		—	10 44	8 59	9 00	11 09	11 10
304	Мысован		11 08	11 20	9 32	9 46	11 49	12 03
284	Машиха		—	11 41	10 15	10 18	12 37	12 40
261	Переемная		—	12 08	10 54	10 57	1 20	1 23
250	Танхой		12 20	1 09	11 13	12 30	1 42	2 53
237	Кедрован		—	1 25	12 50	12 53	3 16	3 19
217	Выдрино		—	1 49	1 22	1 24	3 53	4 03
200	Мурино		2 08	2 11	1 47	3 16	4 30	4 38
105	Утуликъ		—	2 40	3 52	4 00	5 18	5 21
149	Слюданка		3 15	3 28	4 41	4 55	6 07	6 24
140	Кулгукъ раз.		—	3 40	5 09	5 14	6 41	6 43
122	Шарышалгай		—	4 06	5 42	5 44	7 16	7 20
105	Маригуй		4 32	4 35	6 14	6 21	7 54	8 04
85	Хвойная		—	5 04	6 52	6 55	8 41	8 43
68	Лиственничное р.		—	5 29	7 23	7 24	9 15	9 17
61	Байкаль		5 40	5 48	7 36	7 45	9 31	9 41
46	Разъѣздъ 5.		—	6 07	8 06	8 07	10 07	10 08
30	Разъѣздъ 3.		—	6 28	8 31	8 37	10 37	10 38
23	Михалево		—	6 37	8 49	8 53	10 52	11 05
—	Иркутскъ		7 07	8 36	9 28	12 36	11 47	2 36
—	Разъѣздъ 3044 в.		—	8 45	12 48	12 52	2 50	2 51
—	Николаевская		8 54	утра	1 02	дни	3 04	ночи

По понедельникамъ, средамъ и пятницамъ.

По вторникамъ, четвергамъ и субботамъ.

**№ 3с, почтово-товаро-пассажирскій.  
СРЪТЕНСКЪ—КАРЫМСКАЯ.**

Раз.	СТАНЦІИ.	Приб.	Отпр.
1336	Срѣтенскъ . . . . .	утра	7 34
252			
1324	Кокуй раз. . . . .	7 55	7 57
239			
1304	Баянъ . . . . .	8 28	8 33
220			
1287	Куэига раз. . . . .	9 01	9 06
203			
1277	Банкино . . . . .	9 24	9 32
193			
1254	Нерчинскъ . . . . .	10 07	10 27
169			
1234	Апрѣлково раз. . . . .	—	10 58
150			
1209	Шилка . . . . .	11 38	11 48
125			
1186	Ононь . . . . .	12 25	12 33
102			
1146	Зубарево . . . . .	1 37	1 47
62			
1130	Савинскій раз. . . . .	—	2 13
46			
1110	Урульга . . . . .	2 45	3 00
26			
1084	Китайскій раз. . . . .	3 41	3 43
0			
1082	Разъѣздъ № 64 . . . . .	3 49	3 51
—			
1071	Карымская . . . . .	4 12	дни
—			

**Товаро-пассажирскіе поѣзда.**

Нерчинской вѣтви.

Раз.	СТАНЦІИ.	Приб.	Отпр.
<b>Поѣздъ № 65.</b>			
9,17	Нерчинскъ гор. . . . .	утра	9 10
	Нерчинскъ . . . . .	9 40	утра
<b>Поѣздъ № 66.</b>			
9,7	Нерчинскъ . . . . .	утра	10 50
	Нерчинскъ гор. . . . .	11 11	утра
<b>Поѣздъ № 67.</b>			
9,17	Нерчинскъ гор. . . . .	веч.	6 20
	Нерчинскъ . . . . .	6 50	веч.
<b>Поѣздъ № 68.</b>			
9,17	Нерчинскъ . . . . .	веч.	7 50
	Нерчинскъ гор. . . . .	8 20	веч.

**№ 4, почтово-товаро-пассажирскій.  
КАРЫМСКАЯ—СРЪТЕНСКЪ.**

Раз.	СТАНЦІИ.	Приб.	Отпр.
1071	Карымская . . . . .	дни	1 30
1082	Разъѣздъ № 64 . . . . .	1 50	1 51
—			
1084	Китайскій раз. . . . .	1 57	2 00
0			
1110	Урульга . . . . .	2 40	2 52
26			
1130	Савинскій раз. . . . .	—	3 24
46			
1146	Зубарево . . . . .	3 51	4 00
62			
1186	Ононь . . . . .	5 04	5 11
102			
1209	Шилка . . . . .	5 48	5 58
125			
1234	Апрѣлково раз. . . . .	—	6 38
150			
1254	Нерчинскъ . . . . .	7 10	7 30
169			
1277	Банкино . . . . .	8 05	8 13
193			
1287	Куэига раз. . . . .	8 30	8 35
203			
1304	Баянъ . . . . .	9 04	9 09
220			
1324	Кокуй раз. . . . .	9 40	9 41
239			
1336	Срѣтенскъ . . . . .	10 07	веч.
252			

**Пассажирскіе поѣзда.**

Сибирекой дороги.

Раз.	СТАНЦІИ.	Приб.	Отпр.
<b>Иркутскъ—Иннокентьевская.</b>			
<b>Поѣздъ № 5.</b>			
3,26	Иркутскъ . . . . .	веч.	11 31
	Разъѣздъ 3014 в. . . . .	—	11 42
3,26	Иннокентьевская . . . . .	11 51	веч.
<b>Иннокентьевская—Иркутскъ.</b>			
<b>Поѣздъ № 6.</b>			
3,26	Иннокентьевская . . . . .	утра	11 59
	Разъѣздъ 3014 в. . . . .	—	12 10
3,26	Иркутскъ . . . . .	—	—



# РАСПИСАНІЕ ПАССАЖИРСКИХЪ ПОѢЗДОВЪ

съ 15 октября 1910 г.

Прибытіе и отправлен. поѣздовъ обозначено по ХАРБИНСКОМУ времени.

Время отъ 6 часовъ вечера до 6 часовъ утра окаймлено черными линиями.

## КИТАЙСКАЯ ВОСТОЧНАЯ ЖЕЛѢЗНАЯ ДОРОГА.

Рав.	Станции.	Дни слѣдов.	№ 2.		№ 4.		№ 12.	
			Приб.	Отпр.	Приб.	Отпр.	Приб.	Отпр.
—	Машчжурія буф.	По вт. ч. и вв.  П о с р е д а м ѣ , п я т н и ц а м ѣ и п о н е д ѣ л ь н и к а м ѣ .	веч.	11 00	ночь	3 30	веч.	9 45
27	Чжажайнорь		11 34	11 35	4 16	4 23	10 50	12 15
57	Цагань		—	12 07	4 59	5 00	1 15	1 25
85	Хорхонтэ б.		12 44	12 52	5 50	6 05	2 37	2 54
115	Ваньгунь		—	1 26	6 46	6 47	3 56	4 04
145	Угунорь		—	2 03	7 36	7 44	5 14	5 19
175	Хайларь буф.		2 38	2 53	8 25	8 55	6 23	7 26
201	Хавэ		—	3 23	9 32	9 35	8 25	8 33
227	Чжаромтэ		3 54	4 02	10 12	10 20	9 30	11 10
252	Якэши .		—	4 33	11 03	11 05	12 09	12 30
282	Миньдухэ		5 07	5 17	11 45	12 10	1 32	2 23
311	Унурь		—	5 51	1 00	1 05	3 30	3 34
339	Иректэ б.		6 31	6 34	2 04	2 22	4 50	5 12
347	Хингань		6 53	6 55	2 50	2 56	5 48	6 00
371	Бухеду буф.		7 34	7 48	3 48	4 25	7 12	9 10
399	Ягу		—	8 18	5 02	5 11	10 09	10 20
429	Барихь		8 51	8 59	5 50	6 05	11 20	11 35
459	Хазасу		—	9 31	6 46	6 49	12 37	12 45
487	Чжалааньтунь буф.		10 05	10 15	7 28	7 48	1 50	2 45
517	Чингисъ-Хань		—	10 47	8 27	8 28	3 45	3 53
545	Ниньцайшань		—	11 17	9 03	9 08	4 47	5 00
574	Турчиха		11 49	11 57	9 45	10 00	5 58	6 34
603	Хурхура		—	12 35	10 48	10 53	7 40	7 53
611	Фуларди		—	12 46	11 07	11 12	8 13	8 27
623	Цидинарь буф.		1 02	1 17	11 30	12 09	8 55	9 50
633	Яньтуньтунь		—	1 55	12 50	12 55	11 00	11 05
678	Сюхаоцзы		2 27	2 35	1 30	1 45	12 05	12 20
707	Ламадиньцай	—	3 08	2 26	2 34	1 20	1 30	
727	Сарту	—	3 31	3 03	3 11	2 10	2 22	
757	Анда буф.	4 05	4 15	3 59	4 10	3 22	6 00	
787	Сунь	—	4 49	4 57	5 07	7 04	7 16	
817	Маньгоу	—	5 21	5 47	6 00	8 20	8 50	
847	Дуйдиньшань	5 54	6 02	6 40	6 50	9 55	10 10	
876	Харбинь буф.	6 35	7 05	7 30	8 50	11 10	12 40	
881	Дронной р.	—	7 14	9 05	9 06	12 56	12 57	
883	Ст. Харбинь 129 р.	—	7 19	9 15	9 20	1 14	1 15	
905	Чень 131 р.	—	7 44	9 53	9 54	2 05	2 10	
915	Ашихэ б.	—	7 57	10 10	10 25	2 34	2 58	
934	Эрценданьцай	8 32	8 27	10 59	11 10	3 47	4 02	
950	Сюлинь	—	8 56	11 54	11 59	4 56	5 23	
970	Маозршань	9 23	9 31	12 35	12 55	6 15	6 40	
991	Новый 136 р.	—	10 01	1 40	1 41	7 39	7 40	
1000	Удзими	—	10 12	1 55	2 05	8 01	8 25	
1009	Удзимихэ 137 р.	—	10 23	2 19	2 23	8 46	9 06	
1029	Нияньпо буф.	10 46	10 56	2 50	3 20	9 50	12 43	
1047	Самохвалово 146 р.	—	11 19	3 51	3 52	1 27	1 28	
1057	Вейшахэ	—	11 32	4 11	4 25	1 53	2 10	
1076	Яблонь 142 р.	—	11 55	4 56	4 57	2 57	3 58	

Примѣчаніе: Дни слѣдованія указаны только лишь для скорыхъ поѣздовъ.

Раз.	СТАНЦИИ:	Дни слѣдств.	№ 2.		№ 4.		№ 12.	
			Приб.	Отпр.	Приб.	Отпр.	Приб.	Отпр.
1086	Шитоухэцзы б.		12 12	12 20	5 27	5 42	3 32	3 45
1110	Гаолинцзы		1 23	1 28	7 08	7 21	5 34	5 50
1121	Сарехэцзы 147 р.		—	1 46	7 44	7 45	6 21	6 22
1131	Ханьдаохэцзы буф.		2 03	2 18	8 06	8 46	6 50	9 40
1141	Сандамоди 149 р.		—	2 30	9 03	9 04	10 04	10 05
1161	Шаньши		—	2 53	9 31	9 41	10 47	11 02
1189	Хайлинь б.		—	3 24	10 20	10 38	12 03	12 33
1208	Муданьцзянь		—	3 47	11 05	11 08	1 14	1 24
1215	Эхо 154 р.		3 58	3 59	11 24	11 44	1 46	2 11
1230	Модаоши б.		4 23	4 31	12 21	12 36	2 55	3 28
1241	Нагорный 157 р.		—	4 59	1 15	1 17	4 21	6 04
1254	Даймагоу		5 31	5 36	2 00	2 05	7 08	7 13
1265	Цезлиньхэ 16 <sup>0</sup> р.		—	5 57	2 29	2 30	7 41	7 45
1278	Мулинъ		6 23	6 33	3 00	3 20	8 19	9 35
1309	Мацзою		—	7 08	4 00	4 10	10 46	11 00
1320	Хульиньхэ 165 р.		—	7 30	4 42	4 47	11 53	11 54
1330	Тайпинлинь		7 56	7 59	5 15	5 20	12 41	12 51
1345	Сизиньхэ		8 22	8 30	5 43	6 00	1 31	2 01
1365	Сяосуйфынь		—	8 55	6 28	6 40	2 50	3 08
1388	Пограничная б.		9 35	10 35	7 40	9 10	4 20	7 10
1403	Сосновая падь р.		—	10 57	9 35	9 36	7 53	8 00
1412	Гродеково б.		—	11 11	9 53	10 03	8 30	9 14
1419	Платформа 81 в.		—	—	10 16	10 17	9 31	9 32
1427	Газовой р.		—	11 28	10 31	10 40	9 50	9 51
1441	Хорватово		11 46	11 54	11 03	12 39	10 21	10 53
1457	Липовцы р.		—	12 17	1 10	1 11	11 35	11 36
1470	Годенки		—	11 33	1 32	1 42	12 04	12 29
1487	Воздвиженский р.		—	12 52	2 04	2 05	1 05	1 06
1503	Никольск-Уссур. буф.		1 12	1 26	2 27	3 50	1 40	3 45
1515	Р. <sup>80</sup> / <sub>20</sub> версты		—	1 44	4 16	4 27	4 25	4 26
1523	Барановский р.		—	2 05	4 51	4 52	4 56	5 18
1538	Раздольное		—	2 22	5 14	5 30	5 50	6 08
1541	Платформа <sup>68</sup> / <sub>64</sub> в.		—	—	5 37	5 38	6 19	6 20
1543	Пл. <sup>61</sup> / <sub>62</sub> в. (Драгун.)		—	—	5 44	5 45	6 28	6 29
1550	Кинарисовъ р.		2 38	2 40	6 00	6 10	6 48	7 05
1563	Надеждинская		3 07	3 15	6 41	6 56	7 55	8 15
1574	Угольная б.		—	3 30	7 15	7 43	8 40	9 25
1584	Океанская б.		—	3 50	8 12	8 22	10 10	10 30
1586	Платформа <sup>19</sup> / <sub>20</sub> в.		—	—	8 28	8 29	10 38	10 39
1589	Седанка р.		—	3 57	8 38	8 40	10 50	10 55
1601	Первая рѣчка р.		—	4 13	9 04	9 00	11 23	11 37
1605	Владивостокъ		4 25	дня	9 20	веч.	11 55	утра

По четвергамъ, субботамъ и вторникамъ.

Раз.	СТАНЦИИ:	Дни слѣдств.	№ 1.		№ 3.		№ 11.	
			веч.	утра	веч.	утра	веч.	утра
—	Владивостокъ		веч.	10 45	утра	11 15	веч.	6 30
4	Первая рч. р.		—	10 55	11 28	11 31	6 54	7 01
16	Седанка р.		—	11 10	11 53	11 56	7 40	7 50
19	Платформа <sup>19</sup> / <sub>20</sub> в.		—	—	12 05	12 06	8 01	8 02
21	Океанская		—	11 17	12 11	12 23	8 09	8 20
31	Угольная б.		—	11 38	12 50	1 20	8 54	9 33
42	Надеждинская б.		11 55	12 03	1 43	1 58	10 01	10 26
55	Кинарисовъ р.		12 30	12 33	2 30	2 45	11 16	11 38
62	Пл. <sup>61</sup> / <sub>62</sub> в. (Драгун.)		—	—	3 00	3 01	11 57	11 58
64	Платформа <sup>68</sup> / <sub>64</sub> в.		—	—	3 08	3 09	12 07	12 08
67	Раздольное		—	12 49	3 17	3 31	12 20	1 12
82	Барановский р.		—	1 07	3 53	3 54	1 45	1 50
90	Р. <sup>80</sup> / <sub>20</sub> вер.		—	1 27	4 22	4 23	2 23	2 24
102	Никол.-Уссур. буф.		1 45	2 00	4 47	6 00	3 04	5 35
118	Воздвиженский р.		—	2 20	6 25	—	—	—

Раз.	СТАНЦИИ.	Дни следов.	№ 2.		№ 4.		№ 11.	
			Приб.	Отпр.	Приб.	Отпр.	Приб.	Отпр.
185	Голени		—	2 44	6 59	7 07	6 58	7 06
148	Липовы р.		—	3 00	7 26	7 28	7 35	7 36
164	Хорватово		3 32	3 31	7 57	8 07	8 17	8 37
178	Таловой р.		—	3 48	8 28	8 29	9 10	9 14
186	Платформа 84		—	—	8 45	8 46	9 36	9 37
193	Гродеково б.		4 10	4 15	9 02	9 12	9 58	10 16
202	Сосновая падь р.		—	4 35	9 40	9 45	10 50	11 06
217	Пограничная		5 10	6 10	10 30	11 35	12 00	2 10
240	Сяосуйфинь		—	6 35	12 03	12 05	3 00	3 10
260	Сизинь		7 07	7 16	12 47	1 02	4 09	4 25
275	Тайнининь		7 50	8 02	1 41	1 41	5 25	5 35
285	Худьминь 165 р.		—	8 18	2 04	2 06	6 05	6 06
296	Маццохэ		—	8 35	2 25	2 33	6 40	6 50
327	Музинь буф.		9 12	9 26	3 15	4 03	8 00	8 50
340	Пеллиньцэ р. 160		—	10 01	4 46	4 47	9 54	9 55
351	Дайнагоу		10 31	10 36	5 24	5 38	10 49	10 57
364	Нагорный 157 р.		—	10 55	5 58	5 59	11 31	11 40
375	Модаши		11 13	11 21	6 18	6 33	12 14	12 50
390	Эхо 154 р. б.		11 39	11 40	6 52	7 12	1 23	1 55
297	Муданьцзинь		—	11 49	7 24	7 25	2 14	2 30
416	Хайинь б.		—	12 13	7 55	8 10	3 17	3 57
444	Шаньши		12 49	12 57	8 52	9 02	5 10	6 09
464	Савдаови 149 р.		—	1 26	9 42	9 43	7 01	7 02
474	Ханьдаохуань буф.		1 44	2 04	10 09	10 52	7 40	12 00
484	Сарахэцзы 147 р.		—	2 23	11 20	11 21	12 35	12 36
495	Гаолинцзы		2 49	2 54	11 57	12 07	1 28	1 33
519	Шитоухуань		3 40	3 48	12 56	1 20	2 47	4 28
529	Яблонь 142 р.		—	4 00	1 36	1 37	4 50	5 05
548	Вейшахэ		—	4 21	2 02	2 12	5 44	6 15
558	Самохвалово 140 р.		—	4 33	2 28	2 30	6 37	6 41
576	Имьинь буф.		4 55	5 07	2 55	3 34	7 19	8 30
596	Уцзыминь 137 р.		—	5 27	4 00	4 04	9 14	9 36
605	Уцзинь		—	5 39	4 20	4 30	10 00	10 20
614	Новый 136 р.		—	5 51	4 49	4 50	10 47	10 48
635	Маоэршань		6 24	6 34	5 40	7 10	11 52	12 10
655	Сяолинь		—	7 01	7 48	7 49	1 01	1 18
671	Эрдендиньцзы		7 23	7 28	8 18	8 30	2 02	2 14
690	Анхэ б.		7 50	8 02	8 54	9 06	2 55	3 26
700	Ченъ 131 р.		—	8 15	9 20	9 21	3 50	4 06
722	Ст. Харбинь 129 р.		—	8 42	9 55	10 00	5 00	5 02
724	Дрованой р.		—	8 47	10 09	10 10	5 16	5 17
729	Харбинь буф.		8 55	9 30	10 20	11 25	5 30	7 40
758	Дуйциншань		—	10 02	11 59	12 06	8 39	8 49
788	Маньгоу		—	10 35	12 42	12 52	9 49	10 04
818	Сунь		11 09	11 17	1 28	1 37	11 04	11 12
848	Аньда		11 51	12 04	2 16	2 31	12 14	1 15
878	Сарту		—	12 38	3 07	3 15	2 15	2 20
898	Ламадиньцзы		—	1 00	3 43	3 48	3 00	3 12
927	Сяохуаньцзы		1 34	1 42	4 30	4 50	4 12	4 24
952	Яньтушунь		—	2 14	5 27	5 32	5 24	5 32
982	Цидикарь		2 53	3 08	6 15	7 00	6 42	7 36

По понедельникам, средамъ, субботамъ, четв. и воскр.

ТОРГОВЫЙ ДОМЪ

М. Я. РУБАНОВИЧЪ и С-нъ

См. объявление впереди текста, стр. 3.

Раз.	Станции.	Дни слѣдов.	№ 1.		№ 3.		№ 11.	
			Приб.	Отпр.	Приб.	Отпр.	Приб.	Отпр.
994	Фулявэрдн	По вторникамъ, четвергамъ и воскресеньямъ.	—	3 23	7 21	7 31	8 05	8 13
1002	Хурхура		—	3 34	7 47	7 52	8 34	8 35
1031	Турчила		4 14	4 22	8 46	9 06	9 47	10 02
1060	Ниньцзышань		—	4 54	9 50	9 57	11 01	11 03
1088	Чингисъ-Ханъ		—	5 24	10 40	10 52	12 03	12 11
1118	Чжаданьгуь буф.		5 59	6 09	11 37	12 05	1 13	2 15
1146	Халасу		—	6 44	12 50	12 52	3 23	3 30
1176	Баримъ		7 22	7 30	1 41	1 56	4 42	5 00
1206	Ялу		8 10	8 23	2 50	2 58	6 10	6 21
1234	Бухэдэ б.		9 04	9 19	3 56	4 36	7 40	11 37
1258	Хинганъ		10 16	10 21	5 52	6 57	1 28	1 46
1266	Ирэкэ б.		10 35	10 40	6 13	6 28	2 10	2 30
1294	Унуръ		—	11 10	7 06	7 09	3 26	3 37
1323	Мяндухэ буф.		11 42	11 52	7 47	8 07	4 35	5 20
1353	Янэши		—	12 24	8 45	8 50	6 22	6 30
1378	Чжаромтэ		12 55	1 03	9 31	9 39	7 28	7 36
1404	Ханэ		—	1 32	10 16	10 24	8 30	8 35
1430	Хайларъ буф.		2 03	2 18	11 00	11 40	9 30	12 40
1460	Угуноръ		—	2 56	12 31	12 40	1 52	2 10
1490	Ваньгуь	—	3 28	1 18	1 37	3 10	4 06	
1520	Хорхонтэ б.	4 04	4 12	2 25	2 50	5 10	5 55	
1548	Цаганъ	—	4 44	3 34	3 38	7 00	7 20	
1578	Чжадайноръ	5 17	5 18	4 18	4 28	8 20	8 48	
1605	Маньчжурія буф.	6 00	веч.	5 40	утра.	10 15	утра.	

## ПОЧТОВЫЙ ПОЕЗДЪ № 5 й.

Харбинь—Куаньченцзы.

## ПОЧТОВЫЙ ПОЕЗДЪ № 6-й.

Куаньченцзы—Харбинь.

Раз.	Станции.	Приб.	Отпр.	Раз.	Станции.	Приб.	Отпр.
—	Харбинь буф.	днп	1 00	—	Куаньченцзы б.	днп	12 15
30	Уцзя	2 00	2 08	26	Мейшацзы	12 55	1 01
47	Шуанченпу б.	2 32	2 44	54	Бухай	1 37	1 38
78	Цайцаогоу	3 21	3 35	71	Юмынь б.	2 04	2 19
95	Сань-Чахэ	4 10	4 20	97	Лаошаогоу р. 70	3 04	3 07
114	Таолайчжао	4 50	4 58	100	Платф. 123 в.	3 13	3 14
122	Платф. 123 в.	5 17	5 18	108	Таолайчжао	3 27	3 40
125	Лаошаогоу р. 70	5 24	5 27	127	Сань-Чахэ	4 15	4 23
151	Юмынь б.	6 07	6 22	144	Цайцаогоу	4 49	5 03
168	Бухай	6 47	6 48	175	Шуанченпу б.	5 45	6 02
196	Мейшацзы	7 27	7 38	192	Уцзя	6 19	6 37
222	Куаньченцзы б.	8 20	веч.	222	Харбинь б.	7 21	веч.

**ПОЧТОВЫЙ ПОЕЗДЪ № 3/4 а\*)**

Хабаровскъ—Владивостокъ.

Раз.	Станции.	Приб.	Отпр.	Раз.	Станции.	Приб.	Отпр.
—	Хабаровскъ б.	дня	12 10	412	Краевскій р.	8 45	8 47
19	Красная-рѣч. р.	12 49	12 50	461	Свѣтлинно	9 26	9 41
36	Корфовская	1 31	1 42	474	Дроздовъ р.	10 10	10 13
49	Кругликовъ р.	2 11	2 12	493	Евгеньевка б.	10 55	11 25
63	Вѣрино	2 43	2 51	513	Кноррингъ р.	12 08	12 10
76	Хоръ р.	3 20	3 22	532	Мучная	12 50	1 00
89	Дормидонтовк.	4 00	4 11	551	Манзовка р.	1 42	1 44
120	Вяземская б.	5 20	5 57	570	Ипполитовка	2 25	2 38
141	Котиково	6 40	6 45	598	Дубининск. р.	3 39	3 47
148	Гедике р.	7 07	7 08	615	Никол.-Уссур. б.	4 20	5 35
169	Снарскій р.	8 03	8 04	627	Раз. <sup>80</sup> / <sub>90</sub> вер.	6 02	6 06
179	Розенгартовк.	8 25	8 40	635	Барановскій р.	6 30	6 32
200	Бейбуха р.	9 37	9 38	6 0	Раздольное б.	6 57	7 07
219	Бикинь б.	10 15	10 40	653	Платф. <sup>63</sup> / <sub>64</sub> в.	7 15	7 16
232	Раз. <sup>485</sup> / <sub>486</sub> в.	11 15	11 16	655	Платф. <sup>61</sup> / <sub>62</sub> в. (Др.)	7 23	7 24
253	Бочарово	12 01	12 11	662	Кипарисовъ р.	7 40	7 50
281	Хунхузь р.	1 14	1 16	675	Надеждин. б.	8 22	8 35
297	Губерово	1 47	1 57	686	Угольная б.	8 59	9 25
330	Иманъ	3 09	3 39	696	Океанская б.	9 54	10 01
339	Мур.-Амурск. б.	4 05	4 22	698	Платф. <sup>19</sup> / <sub>20</sub> в.	10 08	10 09
367	Прохаско	5 20	5 25	701	Седанка р.	10 18	10 21
389	Уссури	6 20	6 35	713	Первая-рѣч. б.	10 45	11 03
404	Кауль р.	7 06	7 09	717	Владивостокъ б.	11 20	веч.
424	Шмаковка	7 50	8 10				

**ПОЧТОВЫЙ ПОЕЗДЪ № 3 а/4\*\*)**

Владивостокъ—Хабаровскъ.

Раз.	Станции.	Приб.	Отпр.	Раз.	Станции.	Приб.	Отпр.
—	Владивостокъ б.	утра	9 15	313	Кауль р.	1 15	1 16
4	Первая-рѣч. р.	9 31	9 37	328	Уссури	1 46	1 58
16	Седанка р.	10 03	10 08	350	Прохаско	2 55	3 00
19	Платф. <sup>19</sup> / <sub>20</sub> в.	10 18	10 19	378	Мур.-Амурск. б.	3 58	4 13
21	Океанская б.	10 25	10 35	387	Иманъ	4 40	5 10
31	Угольная б.	11 02	11 34	420	Губерово	6 24	6 34
42	Надеждин. б.	11 59	12 14	436	Хунхузь р.	7 07	7 08
55	Кипарисовъ р.	12 47	12 52	464	Бочарово	8 05	8 15
62	Платф. <sup>61</sup> / <sub>62</sub> в. (Др.)	1 07	1 08	485	Раз. <sup>485</sup> / <sub>486</sub> в.	8 56	8 57
64	Платф. <sup>63</sup> / <sub>64</sub> в.	1 16	1 17	498	Бикинь б.	9 32	10 02
67	Раздольное б.	1 25	1 25	517	Бейбуха р.	10 50	10 51
82	Барановскій р.	1 58	2 10	538	Розенгартовк.	11 34	11 50
90	Раз. <sup>80</sup> / <sub>90</sub> в.	2 38	2 39	548	Снарскій	12 17	12 20
102	Никол.-Уссур. б.	3 05	4 30	569	Гедике р.	1 13	1 14
119	Дубининск. р.	5 03	5 11	576	Котиково	1 29	1 38
147	Ипполитовка	6 15	6 25	597	Вяземская б.	2 22	2 50
166	Манзовка р.	7 04	7 07	628	Дормидонтовк.	3 56	4 05
185	Мучная	7 51	8 01	641	Хоръ р.	4 44	4 45
204	Кноррингъ р.	8 41	8 42	651	Вѣрино	5 16	5 24
224	Евгеньевка б.	9 27	9 47	668	Кругликовъ р.	5 51	5 52
243	Дроздовъ р.	10 28	10 29	681	Корфовская	6 23	6 30
256	Свѣтлинно	10 56	11 06	698	Красная рѣч. р.	7 15	7 16
275	Краевскій р.	11 43	11 44	717	Хабаровскъ б.	8 00	веч.
293	Шмаковка	12 19	12 34				

\*) Отъ Хабаровска до Никольска-Уссурійскаго идетъ подъ № 3, а отъ Никольска-Уссурійскаго до Владивостока—подъ № 4-а.

\*\*\*) Отъ Владивостока до Никольска-Уссурійскаго идетъ подъ № 3-а, а отъ Никольска-Уссурійскаго до Хабаровска—подъ № 4.

## Тракты Восточной Сибири.

## I. Ачинскъ-Минусинскъ\*).

Для проѣзж. прогоны по 3 к. за версту и лошадь, за почты и эстафеты по 1 1/2 коп.

Наименованіе станцій.	Чис. вер.	Наименованіе станцій.	Чис. вер.
АЧИНСКЪ (ст. ж. д.)	—	Кореліна	26
Ачинскъ г.	3 1/2	Аешиевская	32
Мало-Улуйская	18 1/4	Батеневская	28
Ново Назаровская	11 3/4	Усть-Ербинская	34
Усть-Тучульская	18	Абаканская (п.-т. о.)	27
Николаевская	24	Туранская	28 1/4
Ключицкая	20	Городчанская	21 3/4
Рыбальская	16	МИНУСИНСКЪ	25

Всего разстояніа 333 1/2 версты.

## II. Красноярскъ-Енисейскъ\*).

Прогоны для проѣзжающихъ по 3 к., за почты и эстафеты по 1 1/2 коп.

Чис. вер.	Чис. вер.		
КРАСНОЯРСКЪ (ст. ж. д.)	—	Макушинская	25
Красноярскъ г.	2 3/4	Казаченская	23
Старцевская	18	Ледишевская	16
Тякинская	17 1/4	Каргино	27
Шадинская	26 3/4	Абалакова	26
Верхне-Бартатская	23	Маклакова	23
Мало-Кантатская	28	Кузьминская	19
Таловская	25	ЕНИСЕЙСКЪ	16
Бобровская	18		

Всего разстояніа 330 версты.

## III. Енисейскъ-Туруханскъ\*).

Прогоны по 3 к. за п. и лошадь.

Чис. вер.	Чис. вер.		
ЕНИСЕЙСКЪ	—	Вахтинская	20
Погодаева	28	Новоселовская	26
Бажевова	14	Чулкова	20
Анциферовская	26	Бородино	30
Нижне-Устьинская	25	Верхне-Иибатская	25
Савинская	33	Алннская	23
Колмогорова	10	Кантатовская	24
Пономарева	14	Пескиевская	30
Назимовская	25	Нижне-Иибатская	25
Сергѣева	26	Фатьямовская	20
Нижне-Шадринская	35	Ямская	20
Серебренникова	14	Барлашовская	23
Ярцевская	32	Черноостровская	20
Нивулна	40	Песковская	17
Тонкова	35	Пучковская	20
Зотина	25	Байхинская	20
Ворогова	14	Новозалѣсская	23
Ослиова	37	Костинская	17
Подкаменно-Тунгуская	40	Мельничная	18
Сумарокова	33	Мирошницкая	22
Коясино	33	Монастырская	25
Ицарева	29	ТУРУХАНСКЪ	30
Марная	24		

Всего разстояніа 1068 версты зим. и лѣтнего 1084 вер.

\*). Лѣтомъ существуетъ пароходное сообщеніе по Енисю отъ Красноярска.

**Иркутскъ—Верхоленскъ—Киренскъ—Витимскъ—Нох-  
туйскъ—Олекминскъ—Якутскъ—Охотскъ.**

Протоны отъ Иркутска до ст. Жигалово по 3 коп. за вер. и лошадь; отъ Жигалово до Якутска лѣтомъ по р. Ленѣ на пароходахъ и лодкахъ, зимою—по льду, а весною и осенью—вьючно. Протоны отъ Жигалово до Якутска и Охотска по 4 1/2 к. съ вер. и лошади.

Какая дорога.	Иркутская губернія.		Какая дорога.	Якутская область.		
	Наименованіе станцій.	Число верстъ.		Наименованіе станцій.	Число верстъ.	
Лѣтомъ по р. Ленѣ на пароходахъ и лодкахъ, зимою по льду, весною и осенью вьючно.	<b>Иркутскъ (ст. ж. д.)</b>		Лѣтомъ по рѣкѣ Ленѣ на пароходахъ и лодкахъ, зимою по льду, а весною и осенью вьючно.	Ильинская . . . . .	22	24 1/4
	г. Иркутскъ . . . . .	21 1/4		Даринская . . . . .	21	23
	Хомутовская . . . . .	23		Ичерская . . . . .	27 1/4	28 1/2
	Жердовская . . . . .	21		Мутинская . . . . .	21 1/2	22 1/2
	Усть-Ординская . . . . .	21 1/2		Иванушковская . . . . .	25 1/2	28
	Ользововская . . . . .	31		Частинская . . . . .	26	29
	Ваяндаевская . . . . .	25		Пьянобыконская . . . . .	18	16 1/2
	Хоготовская . . . . .	29		Дубровская . . . . .	19	16 1/2
	Манзурская . . . . .	30		Курейская . . . . .	31	30
	Харбатовская . . . . .	31 1/2		Солиная . . . . .	21 1/2	26
	Качугская пристань . . . . .	24 1/4		Паршинская . . . . .	17 1/2	18 1/4
	г. Верхоленскъ . . . . .	35 3/4		Рыбинская . . . . .	23 1/2	26 1/2
	Тюменцевская . . . . .	25		Чуйская . . . . .	25	26
	Корнианская . . . . .	16		<b>Витимскъ</b> . . . . .	20 1/2	22 1/2
	Петровская . . . . .	19 1/2		Рохановская . . . . .	18 1/4	13
	Пономаревская . . . . .	22		Пеледуйская . . . . .	17	15 1/4
	Жигаловская . . . . .	21		Крестонская . . . . .	26 1/2	28 1/2
				Песковская . . . . .	27	28
				Половинная . . . . .	22 3/4	25
				Хамринская . . . . .	25	31 1/4
				Ковкинская . . . . .	25	26
				Терешкинская . . . . .	17 1/4	20 1/2
				Мухтуйская . . . . .	27 1/4	29 1/2
				Магурьяринская . . . . .	21 1/2	22 1/4
				Батамайская . . . . .	17 1/2	20
				Сальдыкольская . . . . .	20	21 1/2
				Нюйская . . . . .	24 1/4	25 1/2
				Турутинская . . . . .	18	17 1/2
				Жербинская . . . . .	18	17 1/2
				<b>Якутская область.</b>		
				Тинская . . . . .	16 1/2	17 3/4
				Каменская . . . . .		21
				Жедойская . . . . .		23
				Никольская . . . . .		15
				<b>Нохтуйскъ</b> . . . . .		15
				Точильная . . . . .		30
				Березовская . . . . .		22
				Инигская . . . . .		17 1/2
				Дельгейская . . . . .		22
				Кочегарская . . . . .		20
				Незленская . . . . .		21
				Дабанская . . . . .		15
				Черендейская . . . . .		17 1/2
				Бирюкская . . . . .		22 1/2
				Берденская . . . . .		20
		Дурдусовская . . . . .		20		
		<b>Олекминскъ</b> . . . . .		18		
		Солиная . . . . .		26		
		Харьядахская . . . . .		22 1/4		
		Наманинская . . . . .		24		
		Русско-Рычейская . . . . .		28		
		Круглая . . . . .		15 3/4		
		Чевурская . . . . .		15 3/4		

Какая дорога.	Наименованіе станцій.	Число верстъ.	Какая дорога.	Наименованіе станцій.	Число верстъ.	
Лѣтомъ по р. Лена на парох. и лодк., зимою — по льду, а весной и осенью — вьючно.	Бѣлая . . . . .	17	Я.	Барылохская . . . . .	50	
	Хатынъ Тумульская . . . . .	17		Тююниахская . . . . .	50	
	Мархинская . . . . .	22 <sup>1/4</sup>		Бурулаахская . . . . .	40	
	Мархачанская . . . . .	22 <sup>1/2</sup>		Балаганнахская . . . . .	40	
	Санылхтатская . . . . .	25 <sup>1/2</sup>		Ильбинская . . . . .	50	
	Еловская . . . . .	25		Банчагайская . . . . .	32 <sup>1/2</sup>	
	Малынанская . . . . .	25 <sup>1/2</sup>		Виллинхская . . . . .	31 <sup>1/4</sup>	
	Чуранская . . . . .	22		Ханчигайская . . . . .	28	
	Иситская . . . . .	17 <sup>1/2</sup>		Булгуняхтатская . . . . .	24 <sup>1/2</sup>	
	Крестяхская . . . . .	17 <sup>3/4</sup>		Чимганская . . . . .	36 <sup>1/4</sup>	
	Журинская . . . . .	18 <sup>3/4</sup>		Вилюйскъ окр. г. . . . .	36	
	Ой-Муранская . . . . .	26 <sup>1/2</sup>		<b>Якутскъ-Верхоянскъ-Средне-Колымскъ.</b>		
	Атъ-Дабанская . . . . .	16		<b>Якутскъ.</b>		
	Синская . . . . .	19		В	Турелахская . . . . .	15
	Батамайская . . . . .	27 <sup>1/4</sup>	Макариинская . . . . .		30	
	Титъ-Аривская . . . . .	24 <sup>1/2</sup>	Хомустятская . . . . .		20	
	Еланская . . . . .	22	Олегиотская . . . . .		20	
	Тоевъ-Аринская . . . . .	22	Хорматердинская . . . . .		20	
	Булгуняхтатская . . . . .	15	Торанская . . . . .		22	
	Бестяхская . . . . .	15 <sup>1/2</sup>	Хатыгнахская . . . . .		25	
	Покровская . . . . .	23 <sup>3/4</sup>	Талдинская . . . . .		20	
	Улахъ Анская . . . . .	18 <sup>1/2</sup>	Бердскальская . . . . .		100	
	Тектиурская . . . . .	21 <sup>3/4</sup>	Кень-Юрихская . . . . .		120	
	Табагинская . . . . .	17	Сурухтахская . . . . .		85	
	г. Якутскъ . . . . .	25	Сиретская . . . . .		115	
	Ярмонская . . . . .	7	Сысыбасная . . . . .		150	
	Тылбыхтахская . . . . .	28	<b>Верхоянскъ</b> . . . . .		150	
Тююдинская . . . . .	15	Адычинская . . . . .	150			
Чачинийская . . . . .	32	Тастатская . . . . .	115			
Поротовская . . . . .	34	Бюреляхская . . . . .	270			
Чураччинская . . . . .	32	Эбеахская . . . . .	150			
Арылахская . . . . .	32	Кень-Кельская . . . . .	150			
Лебягинская . . . . .	30	Хатыгнахская . . . . .	90			
Мельжегейская . . . . .	27	Берестяхская . . . . .	190			
Амгинская . . . . .	27	Сымытарская . . . . .	60			
Нохинская . . . . .	47	Маловская . . . . .	90			
Алданская . . . . .	30	<b>Средне-Колымскъ</b>				
Чернолѣсская . . . . .	90	По трактамъ Якутской области сплошныхъ селеній вѣтъ, на станціяхъ живутъ одни только ямщики со своими семьями. на каждой изъ станцій этихъ трактовъ содержится по двѣ пары обывательскихъ лошадей.				
Аллахъ-Юнская . . . . .	150	У	<b>Отъ Якутска до Амгинской ст.</b>			
Юдомокрестовская . . . . .	190		Якутская обл.			
Мѣтинская . . . . .	200		Якутскъ			
Охотскъ*) . . . . .	54		Боръ-Ыларская . . . . .	9		
<b>Земскіе почтовые тракты.</b>			Р	Бегюрская . . . . .	31	
По 3 к. съ лош. и вер.				Эргалахская . . . . .	30	
Якутская область				Женкеринская . . . . .	31	
Якутскъ—Вилюйскъ				Ханкуюкинская . . . . .		
Якутскъ, обл. гор.				Крестовская . . . . .		
Г	Хатырганахская . . . . .		30			
	Чукульская . . . . .		40			
	Багалахская . . . . .		40			
	Титтяхская . . . . .		40			
	Бадараннахская . . . . .		50			

\*) Отъ Охотска до Петропавловскаго порта сообщеніе производится только зимою на оде-



Какая дорога.	Наименованіе станцій.	Число верст.	Какая дорога.	Наименованіе станцій.	Число верст.
Я	Отъ Чернолѣсской ст. до окр. г. Охотска.		Я.	<b>Земскіе почтовые тракты.</b>	
	Зимою			Иркутской губ.	
А	Чернолѣсская.		Усть-Куть-Нижнеилимскъ.		
	Кырьяастахская . . . . .	65	с. Усть-Куть.		
	Аллахъ-Юнская . . . . .	64	Ворошиловская . . . . .	30	
	Нерода-Апча . . . . .	55	Каймоновская . . . . .	30	
	Халишинская . . . . .	70	Мукская . . . . .	27	
	Юдомокрестовская . . . . .	70	Иабушенская . . . . .	27	
	Кетандицкая . . . . .	85	г. Илимскъ . . . . .	29	
	Агатканская . . . . .	65			
	Архивская . . . . .	86	водою:		
	Мѣтинская . . . . .	45	Игирминская . . . . . 52 в.	35	
В	Охотскъ . . . . .	54	Зырянская . . . . . 18 "	17 <sup>1</sup> / <sub>2</sub>	
	Отъ Витима до Бодайбо		с. Нижнеилимское. . . . . 32 "	17 <sup>1</sup> / <sub>2</sub>	
О	Лѣтомъ по р. Витиму на пароходъ и лодкахъ, зимою по льду на лошадяхъ, а съ 15 апрѣля по 15 мая и съ 15 сентября по 15 ноября сообщеніе прекращается.		Жигалово-Знаменское.		
	Иркутской губ.		с. Жигалово.		
	Витимъ.		с. Знаменское . . . . .	25	
	Зимовье I . . . . .	18	Черемхово-Верхнеострожное.		
	Зимовье II . . . . .	37	с. Черемхово.		
	Зимовье III . . . . .	28	с. Верхнеострожное . . . . .	18	
	Воронцовская пристань		Балаганскъ—Усть-Уда.		
	Зимовье IV . . . . .	27	г. Балаганскъ.		
	Зимовье V . . . . .	24	Хайматовская . . . . .	18	
	Зимовье VI . . . . .	27	Хорская . . . . .	20	
Н	Зимовье VII . . . . .	32	Шиверская . . . . .	15	
	Зимовье VIII . . . . .	26	Свѣтлолобовская . . . . .	22	
	Зимовье IX . . . . .	36	с. Усть-Уда . . . . .	18	
	Зимовье X . . . . .	27	Тулунъ—Братскъ.		
	Бодайбо . . . . .	18	с. Тулунъ.		
	Отъ Иркутска до Александровскаго селенія.		Ключи-Барвинская . . . . .	37	
	Иркутской губ.		Илирская . . . . .	37	
	г. Иркутскъ.		Тангутская . . . . .	29	
	Уриковская . . . . .	24	Кобинская . . . . .	33	
	Базейская . . . . .	26	Ключи-Булакская . . . . .	24	
Александровское сел. . . . .	20	Большеканнская . . . . .	27		
Р	Отъ ст. ж. д. Култукъ до Тунической станціи.		Долоновская . . . . .	22	
	Иркутской губ.		с. Братское . . . . .	28	
Г	Култукъ . . . . .	1	Николаевскій зав.—ст. Долоновская.		
	Быстрая . . . . .	21	Николаевскій зав.		
	Тибилтейская . . . . .	20	Долоновская . . . . .	12	
	Гужирская . . . . .	27	Отъ ст. ж. д. Тыреть до Балаганска.		
	Тунинская . . . . .	27	с. Тыреть . . . . .	2 <sup>1</sup> / <sub>2</sub>	
У	Уриковская . . . . .	24	Тангутская . . . . .	20	
	Базейская . . . . .	26	Алтарьская . . . . .	25	
	Александровское сел. . . . .	20	Балаганскъ . . . . .	25	
	Отъ ст. ж. д. Култукъ до Тунической станціи.				
	Иркутской губ.				
Я.	Култукъ . . . . .	1			
	Быстрая . . . . .	21			
	Тибилтейская . . . . .	20			
	Гужирская . . . . .	27			
	Тунинская . . . . .	27			

Канал дороги	Наименованіе станцій.	Число верст.	Канал дороги	Наименованіе станцій.	Число верст.
	Отъ ст. ж. д. Татаурово до уѣзд. г. Баргузинна.			Отъ ст. ж. д. Верхнеудинскъ до сл. Кяхты.	
	Прогон, плата 3 к. за версту.			Г Верхнеудинскъ . . . . .	2
Я.	Татаурово . . . . .	1/4	Я.	Мухино . . . . .	18 <sup>1</sup> / <sub>4</sub>
	с. Карымское . . . . .	25		с. Ключевское . . . . .	19
	с. Гурулевское . . . . .	24 <sup>1</sup> / <sub>4</sub>		Нижне-Убукунская . . . . .	27
	Ханмская . . . . .	25 <sup>3</sup> / <sub>4</sub>		Арбузовская . . . . .	27
	Гремячнская . . . . .	27 <sup>3</sup> / <sub>4</sub>		г. Селенгинскъ . . . . .	30 <sup>1</sup> / <sub>4</sub>
А	Туркинскія минеральныя воды (с. Горячинское) . . . . .	31 <sup>1</sup> / <sub>4</sub>	А	Поворотная 1-я . . . . .	18 <sup>3</sup> / <sub>4</sub>
	Катновская . . . . .	27 <sup>1</sup> / <sub>4</sub>		Калино-Переваловская . . . . .	23 <sup>3</sup> / <sub>4</sub>
	Максимихнская . . . . .	30		с. Усть Кяхта . . . . .	25 <sup>1</sup> / <sub>2</sub>
	Усть-Баргузинская . . . . .	31 <sup>1</sup> / <sub>4</sub>		Троицкосавскъ . . . . .	23 <sup>1</sup> / <sub>2</sub>
	Адамонская . . . . .	21 <sup>3</sup> / <sub>4</sub>		сл. Кяхта . . . . .	4
В	Баргузинъ . . . . .	26 <sup>3</sup> / <sub>4</sub>	В	Зимомъ дорога отъ Верхнеудинска до г. Селенгинска.	
	Отъ ст. ж. д. Татаурово до Мухинской станціи.			Верхнеудинскъ.	
О	Татаурово . . . . .	1 <sup>3</sup> / <sub>4</sub>	О	Болобовская . . . . .	24 <sup>3</sup> / <sub>4</sub>
	Уточкинно . . . . .	22		Ганзуринская . . . . .	21
	Мухино . . . . .	22		Кабалинская . . . . .	19
Т	Отъ почтовой ст. Уточкинно до ст. ж. д. Верхнеудинскъ.		Т	Арсентьевская . . . . .	19 <sup>1</sup> / <sub>2</sub>
	Уточкинно.			Селенгинскъ . . . . .	29 <sup>1</sup> / <sub>2</sub>
	уѣд. г. Верхнеудинскъ	15		Отъ Троицкосавска до Бичуры.	
Н	Верхнеудинскъ ст. . . . .	2		Троицкосавскъ.	
	Отъ ст. ж. д. Верхнеудинскъ до ст. ж. д. Чита.		Н	Керанская . . . . .	22
У	Верхнеудинскъ . . . . .	2		Усть-Керанская . . . . .	13
	Золотухино . . . . .	24 <sup>1</sup> / <sub>2</sub>		Эдуйская . . . . .	23
	Карымская . . . . .	23 <sup>1</sup> / <sub>2</sub>		Еланская . . . . .	27
	с. Курба . . . . .	23 <sup>1</sup> / <sub>2</sub>		Бичура . . . . .	20
	Тыягоро-Болдотское . . . . .	26 <sup>3</sup> / <sub>4</sub>	У	Отъ Петровскаго завода до Ямаровки.	
	Тарбагатайская . . . . .	24 <sup>1</sup> / <sub>2</sub>		Петровскій заводъ.	
Р	Кульская . . . . .	27 <sup>1</sup> / <sub>2</sub>	Р	Хараузь . . . . .	31
	Ониноборская . . . . .	30 <sup>1</sup> / <sub>2</sub>		Оборская . . . . .	27 <sup>1</sup> / <sub>4</sub>
	Бузуганская . . . . .	27 <sup>1</sup> / <sub>2</sub>		Мазетинская . . . . .	25 <sup>1</sup> / <sub>4</sub>
	с. Поперечинское . . . . .	20 <sup>1</sup> / <sub>4</sub>		Муравинская . . . . .	33 <sup>1</sup> / <sub>2</sub>
	с. Погроминское . . . . .	26		Новая Деревня . . . . .	22
Г	Унгарская . . . . .	21 <sup>1</sup> / <sub>2</sub>	Г	Шамбилыкъ . . . . .	54
	с. Домно-Еравинское . . . . .	27 <sup>1</sup> / <sub>2</sub>		Ямаровка . . . . .	55
	Вершинноудинская . . . . .	31		Проѣздъ на вольно-наемныхъ лошадахъ, плата колеблется отъ 25 р. до 40 р. за все разстояніе. Дорога на всемъ протяженіи неисправна.	
	Кондинская . . . . .	30 <sup>1</sup> / <sub>2</sub>			
	с. Беклемишевское . . . . .	32			
	с. Домноключевское . . . . .	26 <sup>1</sup> / <sub>4</sub>			
	с. Черновское . . . . .	18 <sup>3</sup> / <sub>4</sub>			
	г. Чита . . . . .	21 <sup>3</sup> / <sub>4</sub>			
	Чита ст. ж. д. . . . .	1 <sup>1</sup> / <sub>2</sub>			

Какая дорога	Наименование станцій.	Число верстъ
Я. А. В. О. Т. Н. У. Р. Г. Е.	Отъ ст. ж. д. Петровскій заводъ до Урлука.	
	Петровскій заводъ . . . . .	2
	Хараузенная . . . . .	31
	Хонхолойская . . . . .	20
	Мохоршибирь . . . . .	29 <sup>1/2</sup>
	Заганская . . . . .	33
	Малый-Куналей . . . . .	28
	Бичура . . . . .	18
	Гудневская . . . . .	26
	Мало-Кударинская . . . . .	22 <sup>1/2</sup>
	Ураукская . . . . .	25
	Отъ ст. ж. д. Маккавѣево до Кыринской станціи.	
	Маккавѣево почт. отд. . . . .	2 <sup>1/2</sup>
	Харамангутъ . . . . .	16 <sup>3/4</sup>
	Тыргетуй . . . . .	27 <sup>3/4</sup>
Дарасунъ . . . . .	30 <sup>1/4</sup>	
Ключи . . . . .	32 <sup>1/4</sup>	
Дуадурга . . . . .	29	
Усть-Иля . . . . .	33 <sup>1/2</sup>	
Новый-Бургатай . . . . .	19 <sup>1/2</sup>	
г. Аяша . . . . .	14	
Нижне-Ульхунская . . . . .	38 <sup>3/4</sup>	
Ульхунская . . . . .	28	
Мангутъ . . . . .	19	
Верхне-Ульхунская . . . . .	16	
Тыринская . . . . .	28	
Кыринская . . . . .	20	
Отъ Усть-Иля до Нерчинскаго завода.		
Усть-Иль почт. ст.		
Могойтуй . . . . .	12	
Курушка . . . . .	21 <sup>1/2</sup>	
Старый-Дурулгуй . . . . .	29 <sup>1/4</sup>	
Новый-Дурулгуй . . . . .	19	
Кубухаевская . . . . .	38 <sup>1/2</sup>	
Пасучевская . . . . .	24	
Чиндантъ 1-й . . . . .	24	
Ара-Булакъ . . . . .	38	
Чиндантъ 2-й . . . . .	40 <sup>1/4</sup>	
Бораи . . . . .	11 <sup>1/4</sup>	
Ключевская . . . . .	22 <sup>1/2</sup>	
Цаганъ-Олуевская . . . . .	31 <sup>3/4</sup>	
Кондуревская . . . . .	34 <sup>1/2</sup>	
Кличинская . . . . .	27 <sup>1/2</sup>	
Алгачинская . . . . .	32 <sup>1/2</sup>	
Манкечурская . . . . .	11 <sup>1/2</sup>	
Савло-Борзинская . . . . .	32 <sup>1/2</sup>	
Донинская . . . . .	29	
Калгинская . . . . .	24 <sup>1/4</sup>	

Какая дорога	Наименование станцій.	Число верстъ
Я. А. В. О. Т. Н. У. Р. Г. Е.	Кадаинская . . . . .	29 <sup>1/4</sup>
	Чашино-Ильдинская . . . . .	14 <sup>1/2</sup>
	Горно-Зерентуйская . . . . .	29 <sup>1/2</sup>
	Нерчинскій заводъ . . . . .	15
	Отъ Алгачинской до Александровскаго завода.	
	Алгачи.	
	Маньково . . . . .	47 <sup>1/4</sup>
	Александровскій заводъ . . . . .	18 <sup>3/4</sup>
	Отъ Срѣтенска до Нерчинскаго завода.	
	Срѣтенскъ ст. ж. д.	
	Срѣтенскъ . . . . .	4
	Назгачи . . . . .	28
	Копуи . . . . .	18
	Шелдугино . . . . .	28
	с. Кавыкучи-Удинское . . . . .	26 <sup>1/4</sup>
с. Кавыкучи-Газимурское . . . . .	38 <sup>1/4</sup>	
Тайнинское . . . . .	35 <sup>1/2</sup>	
Солонечная . . . . .	34	
с. Большеозерентуйское . . . . .	30 <sup>1/2</sup>	
Нерчинскій заводъ . . . . .	34 <sup>1/4</sup>	
Отъ почт. ст. Кавыкучи-Газимуръ до Новаго Цурухайтуя.		
с. Кавыкучи-Газимуръ.		
Краснодрская . . . . .	15 <sup>1/4</sup>	
Кузнецовская . . . . .	20	
Донинская . . . . .	32 <sup>1/4</sup>	
Биркинская . . . . .	27 <sup>1/4</sup>	
Тазмакъ-Борзинская . . . . .	23	
Новый-Цурухайтуя . . . . .	28 <sup>1/2</sup>	
Отъ г. Нерчинска до Нерчинскаго завода.		
Нерчинскъ . . . . .	1	
Бликина (вимои 33 <sup>1/2</sup> ) . . . . .	30 <sup>1/4</sup>	
Колобова . . . . .	33 <sup>1/4</sup>	
Шелдугино . . . . .	32	
Кавыкучи-Удинская . . . . .	26 <sup>1/4</sup>	
Кавыкучи-Газимурская . . . . .	38 <sup>1/4</sup>	
Тайнинская . . . . .	35 <sup>1/2</sup>	
Солонечная . . . . .	34	
Больше-Зерентуйская . . . . .	30 <sup>1/2</sup>	
Нерчинскій заводъ . . . . .	34 <sup>1/4</sup>	

Наименование станцій.	Число верстъ между станціями	Прогонная плата.		Наименование станцій.	Число верстъ между станціями	Прогонная плата.	
		Для проѣзжающихъ.	За почты и эстафеты.			Для проѣзжающихъ.	За почты и эстафеты.
Отъ Хараузской почтовой ст. до Урлука.							
Хараузская почт. ст.				Поворотная 2-я . . . . .	21 <sup>1/2</sup>		
Оборская . . . . .	27 <sup>1/4</sup>			Утесная . . . . .	28		
Малетинская . . . . .	25 <sup>1/4</sup>			Покровская . . . . .	34		
Муравлинская . . . . .	33 <sup>1/2</sup>			Амазаръ . . . . .	31		
Краснояронская . . . . .	34 <sup>3/4</sup>			Игнашина . . . . .	32		
Байхоровская . . . . .	16 <sup>1/4</sup>			Стибнева . . . . .	27 <sup>1/2</sup>		
Верхне-Шергольдживская . . . . .	24			Свербѣва . . . . .	38		
Нижне-Нарымская . . . . .	17			Ельничная . . . . .	26		
Урлукская . . . . .	30 <sup>3/4</sup>			Орлова . . . . .	24		
Отъ Чернолѣвской ст. до окр. г. Охотска.							
Зимой.							
Чернолѣвская . . . . .				Албазинъ . . . . .	31		
Бырынастахская . . . . .	65			Воскресенская . . . . .	24		
Аллахъ-Юнская . . . . .	64			Бейтоцова . . . . .	19 <sup>1/2</sup>		
Нерода-Апча . . . . .	55			Пермыкина . . . . .	23		
Хаянжинская . . . . .	70			Бекетова . . . . .	33		
Юдомокрестовская . . . . .	85			Толбузино . . . . .	29 <sup>1/2</sup>		
Кетандинская . . . . .	70			Ваганово . . . . .	29 <sup>3/4</sup>		
Агатканская . . . . .	65			Ольгино . . . . .	30 <sup>1/4</sup>		
Архинская . . . . .	36			Черилево . . . . .	27		
Мѣтинская . . . . .	45			Торой . . . . .	26 <sup>1/2</sup>		
окр. г. Охотскъ . . . . .	54			Кузнецова . . . . .	25		
Отъ ст. ж. д. Карымская черезъ Срѣтенскъ до Николаевска.							
Карымская ст. ж. д . . . . .				Ермакова . . . . .	25		
Китайскій раз. . . . .	13			Падь-Солдатка . . . . .	23		
Урульга . . . . .	26			Ново-Воскресенскъ . . . . .	26 <sup>3/4</sup>		
Зубарево . . . . .	37			Большова . . . . .	20		
Размахинскій раз. . . . .	17			Ушакова . . . . .	14		
Оношъ . . . . .	23			Александровна . . . . .	24 <sup>1/2</sup>		
Шизка . . . . .	23			Кумара . . . . .	24		
Нерчинскъ . . . . .	44			Симонова . . . . .	25 <sup>1/2</sup>		
Бликино . . . . .	24			Корсакова . . . . .	17		
Кузига . . . . .	12			Буссе . . . . .	17		
Байнъ . . . . .	16			Сухотина . . . . .	29 <sup>3/4</sup>		
Срѣтенскъ . . . . .	31			Бабикова . . . . .	23 <sup>3/4</sup>		
Станица Срѣтенскъ . . . . .	4			Екатериновка . . . . .	26 <sup>1/2</sup>		
Въ южно.							
Ломовская . . . . .	24			Игнатьева . . . . .	21		
Уктычевская . . . . .	19 <sup>1/4</sup>			обл. г. Благовѣщенскъ . . . . .	23		
Ботовская . . . . .	22			Толстова . . . . .	30		
Шилкинская . . . . .	25			Тамбовка . . . . .	13		
Луцжаннинская . . . . .	25			Ново-Александровская . . . . .	20		
Село Усть-Черное . . . . .	21 <sup>3/4</sup>			Ильинская . . . . .	20		
Горбиченская . . . . .	22			Михайловская . . . . .	20		
Воскресенская . . . . .	27 <sup>1/2</sup>			Райчихинская . . . . .	23 <sup>1/2</sup>		
Сободинская . . . . .	19 <sup>1/2</sup>			Винниовская . . . . .	24		
Часовая . . . . .	20 <sup>3/4</sup>			Снобелъцины . . . . .	24		
Авикинская . . . . .	28 <sup>3/4</sup>			Инокентьевская . . . . .	19 <sup>1/2</sup>		
Караганская . . . . .	26			Михайловская . . . . .	18 <sup>3/4</sup>		
				Касаткина . . . . .	33 <sup>1/2</sup>		
				Сагибово . . . . .	27		
				Пашкова . . . . .	19 <sup>1/2</sup>		
				Сторожевал . . . . .	19		
				Раде . . . . .	21		
				Дичуиъ . . . . .	23 <sup>1/4</sup>		
				Сутара . . . . .	27 <sup>1/4</sup>		
				Каты . . . . .	21 <sup>1/2</sup>		
				Луговой перевалъ (Хивганъ) . . . . .	21 <sup>1/2</sup>		
				Максимиха . . . . .	18 <sup>1/2</sup>		
				Биджанъ . . . . .	25 <sup>1/4</sup>		
				Дауръ . . . . .	20 <sup>1/2</sup>		

Наименованіе станцій.	Число верстъ между станціями	Прогонная плата.		Наименованіе станцій.	Число верстъ между станціями	Прогонная плата.	
		Для провоза пассажировъ	За почты и эстафеты			Для провоза пассажировъ	За почты и эстафеты
Солонечная . . . . .	20 <sup>3</sup> / <sub>4</sub>	П О З П Л А Т А	Б Е З П Л А Т Н О	ст. Благо . . . . .	17	П О З П Л А Т Н О	Б Е З П Л А Т Н О
Чурчи . . . . .	19 <sup>1</sup> / <sub>2</sub>			Верхне-Тамбовское . . . . .	14 <sup>1</sup> / <sub>2</sub>		
Мариловинъ . . . . .	24			зимовье Кайданъ . . . . .	23		
Надеждинская . . . . .	21 <sup>1</sup> / <sub>4</sub>			с. Тамбовское (Горюнь) . . . . .	13		
Вознесенская . . . . .	24 <sup>1</sup> / <sub>4</sub>			ст. Гачи . . . . .	15		
Петровская . . . . .	20 <sup>1</sup> / <sub>2</sub>			Нижне-Тамбовско . . . . .	13		
Дуговая . . . . .	20 <sup>3</sup> / <sub>4</sub>			с. Шелеховское . . . . .	21		
Улановка . . . . .	20			с. Литвинцевское . . . . .	16 <sup>1</sup> / <sub>2</sub>		
Поперечная . . . . .	17 <sup>1</sup> / <sub>2</sub>			с. Жеребцовское . . . . .	20 <sup>1</sup> / <sub>2</sub>		
Тунгусская . . . . .	24 <sup>1</sup> / <sub>2</sub>			село Зеленая Борь . . . . .	23 <sup>1</sup> / <sub>2</sub>		
Покровка . . . . .	17 <sup>3</sup> / <sub>4</sub>			с. Сама-Хаты . . . . .	13		
окр. гор. Хабаровскъ . . . . .	16			с. Нита (Циммермановская) . . . . .	16		
село Воронежское . . . . .	19 <sup>1</sup> / <sub>2</sub>			село Пульна . . . . .	14		
зимовье Сивдаки . . . . .	20			» Бозьба . . . . .	15		
село Петропавловское . . . . .	18			ст. Када . . . . .	14		
» Витское . . . . .	18			ст. Софійское . . . . .	17		
» Саранульское . . . . .	22			Половинная . . . . .	15		
зимовье Сивда . . . . .	16			Маринскъ (с. Успенское) . . . . .	17		
» Аткарь . . . . .	20			Пульса . . . . .	25		
» Курунъ . . . . .	19			Вулана . . . . .	15 <sup>1</sup> / <sub>2</sub>		
» Саянъ . . . . .	22			Иркутское . . . . .	19 <sup>1</sup> / <sub>4</sub>		
село Троицкое . . . . .	19			Койма . . . . .	23 <sup>1</sup> / <sub>2</sub>		
ст. Гюнъ . . . . .	17 <sup>1</sup> / <sub>2</sub>	Богородское . . . . .	18 <sup>1</sup> / <sub>2</sub>				
полуст. Хайдуръ . . . . .	12	Гери . . . . .	19 <sup>1</sup> / <sub>2</sub>				
село Иннокентьевскъ . . . . .	12 <sup>1</sup> / <sub>2</sub>	Больше-Михайловское . . . . .	18				
с. Мадмыжское . . . . .	22	Нижне-Михайловское . . . . .	12				
Чельцы . . . . .	17 <sup>1</sup> / <sub>2</sub>	Восресенское (Чезнокъ) . . . . .	19 <sup>1</sup> / <sub>2</sub>				
с. Вознесенское . . . . .	21	Бровщина . . . . .	21				
с. Орловское . . . . .	19 <sup>1</sup> / <sub>2</sub>	Денесовка . . . . .	21				
ст. Хуми . . . . .	21	Канинская бухта (Сабахъ) . . . . .	14				
село Пермское (Мылки) . . . . .	22	окр. г. Николаевскъ . . . . .	20				



**ТОРГОВЫЙ ДОМЪ**  
**М. Я. РУБАНОВИЧЪ и С-нъ**  
 См. объявленіе впереди текста, стр. 3.



Т А Ж С А  
 на провѣздъ пассажировъ и на провозъ багажа на пароходѣ  
 „КРАСНОЯРЕЦЪ“

ПОТОМСТВЕННОГО ПОЧЕТНАГО ГРАЖДАНИНА

# Е. Г. ЦЕНДЕРНИЦА И О В А

Минусинскъ.

Красноярскъ.	Дербино			Дзурское			Новоселово			Ватени			Сорокино			Минусинскъ.																			
	3 25	2 50	1 50	2 00	1 50	1 00	2 00	1 50	1 00	2 00	1 50	1 00	3 50	2 25	1 75	3 00	1 75	3 00	1 75	3 00	1 75	3 00	1 75	3 00	1 75	3 00	1 75	3 00	1 75	3 00	1 75	3 00			
10	15	20	25	30	35	40	10	15	20	25	30	35	40	45	50	55	60	65	70	75	80	85	90	95	100	105	110	115	120	125	130	135	140	145	150

- Примечаніе: 1) Каждая пассажиръ можетъ взять при себѣ багажа не болѣе 20 фун. и подушки.  
 2) За хлѣбъ отъ 2 до 10 фунъ взимается половина платы, болѣе 2-хъ фунъ — безплатно.  
 3) За отдѣльную одностороннюю каботу взимается 1 рублѣмъ дороже противъ таксы.

\*) Пароходъ «Красноярскъ» ходитъ лишь отъ Красноярска до Минусинска.

# ТАРИФЪ

на перевозку пассажиров и багажа по рѣкѣ АНГАРЬ на пароходахъ

## Товарищества Байкальскаго Пароходства и Торговли.

Версты	ДО	ОТЪ																																			
		Иркутскъ.	Усолье.	Бархатово.	Балаганскъ.	Коновалово и Шивера.	Усть-Уда.	Янды.	Распутино.	Громи.	Мамыр.																										
		I КЛАССЪ.								II КЛАССЪ.								III КЛАССЪ.								Багажъ (съ пуд.)											
00	Иркутскъ	250	200	320	200	430	445	590	500	600	130	150	250	290	310	345	400	460	500	80	115	200	240	280	295	350	410	430	10	12	18	22	27	27	30	37	46
79	Усолье	250	150	280	310	350	370	430	400	520	130	55	180	210	250	270	330	390	450	80	120	160	200	230	280	350	400	10	4	12	15	21	22	27	30	35	
35	Бархатово	250	105	245	275	320	340	400	450	480	160	85	145	175	220	240	300	350	390	115	35	95	125	170	190	250	350	12	4	10	13	18	19	24	27	30	
95	Балаганскъ	350	280	245	150	220	240	300	370	405	250	145	65	125	145	210	280	315	390	115	30	135	75	75	100	125	275	18	12	10	5	5	16	16	21	24	
41	Коновалово и Шивера	190	310	275	150	125	195	270	320	275	290	210	175	65	170	100	180	245	285	240	160	125	40	40	50	130	200	22	16	13	21	18	15	5	5	18	
46	Усть-Уда	430	350	320	280	135	80	230	310	340	330	250	220	170	25	140	220	250	280	280	200	170	30	30	190	95	30	27	22	19	16	15	4	4	10	17	
17	Янды	405	370	340	240	190	50	290	295	305	345	270	240	145	100	25	150	165	225	240	190	95	55	15	70	145	180	27	22	19	16	13	4	4	10	17	
23	Распутино	500	430	400	300	270	270	250	250	250	400	330	300	210	180	140	120	125	150	350	280	260	160	130	90	70	115	30	27	24	21	18	15	10	10	17	
77	Громи	500	480	450	370	330	310	295	225	170	400	390	350	290	245	220	195	125	70	410	350	320	235	200	170	145	75	35	37	30	27	24	21	18	15	10	
37	Мамыр	600	520	490	405	375	340	295	250	170	500	450	390	315	285	260	165	150	70	450	380	320	275	230	200	180	115	35	40	33	30	27	24	21	19	17	

За грузы, отправляемые большими партиями, берется до Балаганска — 8 к., Усть-Уда — 10 к., Распутино — 12 к. и до Мамыри — 15 к.



на перевозку пассажиров, багажа и разн. грузовъ по оз. Байкалу

Т-ва Байкальскаго Пароходства и Торговли.

Ст. Байкаль.

Main table with columns: Пассажиры (классы 1, 2, 3), Багажъ (1, 2, 3), and Грузы (м.д.). Rows list various destinations like Иркутскъ, Красноярскъ, Усть-Камчатка, etc., with corresponding fares.

УНИМЛЕНІЕ: въ грузамъ 1-го разряда принадлежатъ: чай, пушкине, напудкованіе, галантерейное и т. п. товары; во 2-му разряду: хлѣбъ, мясо, рыба, медъ, строительные матеріалы и т. п.

Additional tables providing detailed fare information for 'Усть-Камчатка', 'Усть-Баргузинъ', 'Туринская мп. вода', 'Поспание', and 'Ласточкино'. Includes sub-tables for 'Вагоны' (1st, 2nd class) and 'Вагоны' (1st, 2nd class).

# Т А Р И Ф Ъ

## на перевозку грузовъ по Байкалу на пароходахъ Товарищества Байкальскаго Пароходства и Торговли.

	ГРУЗЫ		Р Ы Б А		Разныя Грузы.
	1 разряда	2 разряда	Бочонки.	Лагуны.	
<b>Изъ Иркутска</b>					
до Лиственничнаго . . . . .	12	10	1 р.	25 к.	
<b>Изъ Устья Баргузинна</b>					
до Иркутска . . . . .	23	20	3 р.	50 к.	18 к.
до Лиственничнаго . . . . .	27	22	2 р.	50 к.	40 к.
до Усть-Баргузинна . . . . .	27	24	3 р.	25 к.	20 к.
до Круглинка . . . . .	30	26			3 р.
до Соношки и Ангарека . . . . .	28	23			2 р.
до Малаго моря (Кобальда годона) . . . . .	35	30			
<b>Изъ Лиственничнаго и со от. Байкаль</b>					
до Иркутска . . . . .	12	10	4 р.	50 к.	30 к.
до Годустинаго . . . . .	15	12	3 р.	50 к.	15 к.
до Малаго моря (Кобальда годона) . . . . .	25	22	2 р.	50 к.	12 к.
до Усть Баргузинна . . . . .	17	15			1 р. 25 к.
до Горичинска . . . . .	17	13			12 к.
до Круглинка . . . . .	20	17	3 р.	50 к.	1 р. 25 к.
до Ангарека . . . . .	30	25	3 р.	25 к.	30 к.

Примѣчаніе: На ст. Байкаль Товарищество принимаетъ на себя комиссію по выкупу грузовъ съ желѣзной дороги, въ что включаетъ съ на-  
гонныхъ грузовъ по 1/2 коп. и съ мелкихъ отправокъ по 1 коп. съ пуда.

Отъ пристани ВЕРХНЕУДИНСКЪ.

# ТАКСА

на провозъ пассажировъ и провозъ багажа на пароходахъ  
Товарищества Байкальскаго Пароходства и Торговли  
по р. Селенгѣ.

Расстоян.	До пристани.	Копейки.				3-я кл.	Багажъ съ пуд.
		1 классъ.	2 классъ.	въ каютъ.	на палубъ.		
48	Ганзурино . . . . .	290	195	130	117	16	
70	Кивалино . . . . .	400	270	180	152	19	130 80 50 44 7
100	Зун . . . . .	600	370	250	208	28	290 195 130 117 16 200 120 80 67 16
130	Селенгинскъ . . . . .	720	440	295	245	32	400 270 180 152 19 290 195 130 117 16 130 80 50 44 7
170	Виллютой . . . . .	970	585	400	335	38	720 440 270 180 152 19 290 195 130 117 16 400 270 180 152 19 290 195 130 117 16
220	Усть-Кяхта . . . . .	1200	700	500	400	40	970 585 400 335 38 890 530 360 288 36 720 440 295 245 32 660 370 250 208 28 290 195 130 117 16

**Примѣчаніе.** Дѣти, возрастаютъ до 6 лѣтъ, перевозятся бесплатно (если не занимаютъ отдѣльнаго мѣста), но не иначе какъ въ сопровожденіи старшихъ, дѣти же до 12 лѣтъ за половину цѣны и дѣти отъ 12 л. — за полную цѣну. Пассажиры, окладниѣе безъ билета, платятъ двойную цѣну. Переходъ пассажира изъ одного класса въ другой, безъ уплаты разницы тарифа и безъ разрѣшенія администраціи парохода, не разрѣшается. Лица, желающіе пользоваться отдѣльными каютами, при провозѣ одного лица въ двухъэтажной каютѣ, платятъ за второго билета, въ трехъэтажной — за два билета, два лица въ одной трехъэтажной каютѣ платятъ три полныхъ билета. Собаки, въ накорючкахъ, провозятся на палубѣ, за присмотромъ ихъ надѣльцевъ, и считаются за два пуда багажа. Ручной багажъ, поудинка и саконжакъ, не болѣе одного пуда, — бесплатно. За багажъ, по суданскій администраціи парохода. Товарничество не отбѣиваетъ.

# Срочное почтовое пароходство Анны Ивановны Громовой

## Расписание и тарифъ

срочныхъ рейсовъ парохода „ЛЕНА“ между Якутскомъ и Булуномъ.

Пункты остановокъ	ТАРИФЪ		СЪ ПАССАЖИРОВЪ		За грузы и багажъ съ пуда					
			I I класса		III класса		По теченію		Противъ теченія.	
	РУБ.	КОП.	РУБ.	КОП.	РУБ.	КОП.	РУБ.	КОП.	РУБ.	КОП.
Якутскъ—Устьалданская . . . . .	4	50	1	35	—	09	—	18		
» Жиганскъ . . . . .	19	—	5	70	—	38	—	76		
» Булуноу . . . . .	30	—	9	—	—	60	1	20		
Устьалданская—Жиганскъ . . . . .	14	50	4	35	—	29	—	58		
» Булуноу . . . . .	25	50	7	65	—	51	1	02		
Жиганскъ—Булуноу . . . . .	11	—	3	30	—	22	—	44		

**Примѣчанія:** 1) Пассажи́рскій тарифъ и тарифы на перевозку казенныхъ грузовъ и багажа одинаковы по теченію и противъ теченія. 2) Дети до 10 лѣтъ перевозятся за половинную плату, дѣти же не свыше 5 лѣтъ бесплатно. 3) Значительныя партіи груза могутъ быть перевозимы по уменьшеннымъ цѣнамъ по особому соглашенію съ Управленіемъ пароходства.

## ТАРИФЪ

ВЫСОЧАЙШЕ утвержденного срочнаго почтово-пассажи́рскаго пароходства по р. ВИТИМУ „Товарищества Н. Н. К. Глозовы“.

### Пассажи́рскій тарифъ.

Витимъ

I кл.		II кл.		III кл.	
Р.	К.	Р.	К.	Р.	К.
5	35	3	21	1	60
9	60	5	76	2	88
15	—	9	—	4	50

Воронцовская

4	25	2	55	1	27
9	65	5	79	2	89

Зимовье № 7.

5	40	3	24	1	62
---	----	---	----	---	----

Бодайбо.

### Багажнѣй тарифъ и грузовой.

Противъ теченія

	Р.	К.	Р.	К.	Р.	К.
Витимъ	—	11	—	19	—	30
Воронцовская	—	09	—	19	—	19
Зимовье № 7	—	—	—	11	—	—
Бодайбо	—	—	—	—	—	—

### Грузовой тарифъ.

По теченію

	Р.	К.	Р.	К.	Р.	К.
Бодайбо	—	05	—	10	—	15
Зимовье № 7	—	04	—	10	—	10
Воронцовская	—	—	—	05	—	—

# ТАРИФЪ

срочнаго почтово-пассажирскаго пароходства по р. ЛЕНЪ  
Товарищества „Н. Н. К. ГЛОТОВЫ.“

	I классъ		II классъ		III классъ		За 1 пудъ багажа	
	РУБ.	К.	РУБ.	К.	РУБ.	К.	РУБ.	К.
Отъ Усть-Кута до Подымахиной . . . . .	1	84	1	03	—	34	—	05
„ „ „ Марковской . . . . .	5	44	3	07	1	02	—	14
„ „ „ Макаровской . . . . .	8	52	4	79	1	60	—	21
„ „ „ г. Киренска . . . . .	11	60	6	52	2	17	—	29
„ „ „ Чечуйской . . . . .	14	08	7	92	2	64	—	35
„ „ „ Ичерской . . . . .	18	44	10	38	3	46	—	46
„ „ „ Дубровской . . . . .	22	87	12	86	4	29	—	56
„ „ „ Витима . . . . .	28	24	15	81	5	32	—	71
„ „ „ Крестовской . . . . .	30	84	17	36	5	78	—	77
„ „ „ Хамринской . . . . .	33	88	19	06	6	35	—	85
„ „ „ Мухтуйской . . . . .	36	69	20	64	6	88	—	92
„ „ „ Нюйской . . . . .	40	02	22	50	7	50	1	—
„ „ „ Нохтуйской . . . . .	45	08	25	35	8	45	1	13
„ „ „ Кочегарской . . . . .	49	54	27	87	9	29	1	24
„ „ „ Олекминской . . . . .	54	90	30	88	10	29	1	37
„ „ „ Чекурской . . . . .	60	16	33	84	11	28	1	50
„ „ „ Саньяхтатской . . . . .	64	34	36	15	12	06	1	61
„ „ „ Невтской . . . . .	67	94	38	22	12	74	1	70
„ „ „ Свиской . . . . .	71	86	40	41	13	47	1	80
„ „ „ Покровской . . . . .	77	88	43	81	14	60	1	95
„ „ „ г. Якутска . . . . .	81	16	45	63	15	22	2	03

Тарифъ доставки ГРУЗОВЪ ПО ТЕЧЕНІЮ на пароходахъ и баржахъ  
Товарищества „Н. Н. К. ГЛОТОВЫ.“

	съ пуда.	
	РУБ.	КОП.
Отъ Усть-Кута до Подымахиной . . . . .	—	02
„ „ „ Марковской . . . . .	—	07
„ „ „ Макаровской . . . . .	—	10
„ „ „ г. Киренска . . . . .	—	15
„ „ „ Чечуйской . . . . .	—	18
„ „ „ Ичерской . . . . .	—	23
„ „ „ Дубровской . . . . .	—	28
„ „ „ Витима . . . . .	—	35
„ „ „ Крестовской . . . . .	—	39
„ „ „ Хамринской . . . . .	—	42
„ „ „ Мухтуйской . . . . .	—	46
„ „ „ Нюйской . . . . .	—	50
„ „ „ Нохтуйска . . . . .	—	56
„ „ „ Кочегарской . . . . .	—	63
„ „ „ Олекминской . . . . .	—	69
„ „ „ Чекурской . . . . .	—	75
„ „ „ Саньяхтатской . . . . .	—	80
„ „ „ Невтской . . . . .	—	84
„ „ „ Свиской . . . . .	—	89
„ „ „ Покровской . . . . .	—	97
„ „ „ Якутской . . . . .	1	01

# ТАРИФЪ

**за проездъ пассажировъ, провозъ багажа и грузовъ  
Срочнаго Почтово-Пассажирскаго Пароходства  
Товарищества „Н. Н. К. ГЛОТОВЫ“  
Между городами ЯКУТСКОМЪ и урочищемъ НЕЛЬКАНОМЪ.**

	П А С С А Ж И Р Ы.				БАГАЖЪ		ГРУЗЪ.			
	1-й классъ.	2-й классъ.	3-й классъ.	Руб.	К.	Руб.	К.			
	Руб.	К.	Руб.	К.	Руб.	К.	Руб.	К.		
Отъ Якутска до Турьего ввоза (Устье Алдана) . . . . .	7	20	4	50	1	35	—	18	—	09
„ „ Охотскаго перевоза (Алданскан) . . . . .	32	—	20	—	6	—	—	80	—	71
„ „ Усть-Ман . . . . .	44	—	27	50	8	25	1	10	1	01
„ „ Нелькана . . . . .	68	—	42	50	12	75	1	70	1	61

За перевозку пассажировъ и багажа взимаются тѣ же цѣны и обратно, а за перевозку груза обрат-  
но взимаются: отъ Нелькана до Усть-Ман 50 к. Охотскаго перевоза 45 к.

„ „ „ Турьего ввоза 76 к.  
„ „ „ Якутска 94 к.



## Иркутская губ.

### *Пространство Иркутской губернии и границы.*

Иркутская губернія составляетъ часть Восточной Сибири и расположена между  $51^{\circ}$ ,  $62^{\circ} 30'$  сѣверной широты и  $96^{\circ}$  и  $107^{\circ}$  восточной долготы (отъ Гринвича). Граничитъ съ сѣвера и сѣверо-востока Якутской областью, съ востока и юго-востока Забайкальской областью и озеромъ Байкаломъ, съ юга Китайской имперіей (Монголіей), съ запада и сѣверо-запада Енисейской губерніей. Границами губерніи служатъ линіи въ видѣ рѣкъ, рѣчекъ или горныхъ цѣпей, но большею частью условныя административныя линіи, проходящія чрезъ пространства сухопутныя и водныя (воображаемая линія по срединѣ озера Байкала, граничащая съ Забайкальской областью).

Пространство губерніи, по измѣренію полковника Стрѣльбицкаго, опредѣляется въ 712.450 кв. верстъ, въ томъ числѣ заключается подъ частью озера Байкала 13.647 кв. верстъ и подъ островомъ Ольхономъ 612 кв. верстъ.

Площадь губерніи распределяется по пяти уѣздамъ слѣдующимъ образомъ:

Киренскій уѣздъ занимаетъ до 416.000 кв. верстъ:

Нижнеуд.   »   »   »   108.143   »   »

Верхолensk.   »   »   »   78.400   »   »

Въ томъ числѣ подъ частью озера Байкала съ островомъ Ольхономъ 10.780 кв. верстъ, а собственно подъ островомъ Ольхономъ 612 кв. верст.

Иркутскій уѣздъ занимаетъ до 71.050 кв. верстъ.

Въ томъ числѣ подъ частью озера Байкала 3.479 кв. верстъ.

Балаганскій уѣздъ занимаетъ до 38.857 кв. верстъ.

ТОРГОВЫЙ ДОМЪ

**М. Я. РУБАНОВИЧЪ и С-нѣ**

См. объявленіе впереди текста, стр. 3.

*Поверхность* Иркутской губернии, имѣя общій наклонъ съ Ю. на С., представляетъ три типичныхъ, по ихъ вертикальному строенію, пространства: 1) горную альпійскую страну; 2) плоскія возвышенности и 3) долины большихъ рѣкъ. По относительной величинѣ этихъ пространствъ, Иркутская губернія должна быть причислена къ гористымъ мѣстностямъ. Ее наполняетъ сложная система высокихъ каменистыхъ хребтовъ и отроговъ, раздѣленныхъ ущельями и горными долинами. Покрыта она почти сплошнымъ лѣсомъ, среди котораго лежатъ невысыхающія болота. Плоскія возвышенности отличаются своимъ волнистымъ, мѣстами даже равниннымъ, характеромъ. Невысокіе хребты, идущіе по плоскимъ возвышенностямъ, даютъ имъ гористый характеръ. Горы альпійскаго характера наполняютъ юго-западную, южную и юго-восточную часть губернии и окаймляютъ, кромѣ того, западный берегъ озера Байкала. Плоскія возвышенности составляютъ какъ бы подножье горной страны и занимаютъ почти все остальное пространство губернии. Третій орографическій типъ представляютъ собою сравнительно низменныя долины рѣкъ Ангары, Лены и ихъ притоки.

*Почва* наиболее распространенная въ губ.—суглинистая, преимущественно красноватая, затѣмъ—сѣрая и, какъ исключеніе, бѣлая. Второе по распространенности мѣсто занимаютъ такъ называемыя черныя земли, дѣлящіяся на крѣпкія и легкія; послѣднія, въ свою очередь, подраздѣляются на степныя и на такъ называемыя пылуны или бузуны (буховина). Буховина—самая плохая почва. Наконецъ въ губерніи значительно распространены песчаныя почвы и супесчаныя разныхъ цвѣтовъ и качествъ, рядомъ съ которыми встрѣчаются иногда и иловатыя почвы.

*Горы.* Въ Иркутской губерніи проходятъ отроги Саянскаго хребта. Въ среднемъ, эти отроги высотой 7<sup>1</sup>/<sub>6</sub> тые. фут.; самая же высокая точка, лежащая на границѣ съ Монголіей, вѣчно покрытая снѣгомъ,—Мунгу-Сардыкъ, т. е. серебряная гора, достигаетъ 11.500 ф. Соединяясь къ востоку съ Тункинскими горами, покрывающими почти половину Иркутскаго уѣзда, а къ сѣв.-востоку—съ Байкальскими горами, продолжающимися отлого къ сѣверу до праваго края группы приленскихъ горъ, отроги Саянскаго хребта въ сѣверной части губернии образуютъ довольно значительное, изрѣзанное хребтами плоскогоріе, подъ названіемъ Тунгузской плоской возвышенности. Плоскогоріе это служитъ водораздѣломъ между Ангарскимъ и Ленскимъ бассейнами. Послѣ вышеупомянутой горы Мунгу-Сардыкъ, самая высокая гора въ предѣлахъ Иркутской губерніи Хамаръ-Дабанъ, лежащая въ 120 вер. отъ Иркутска къ югу, поднимается на 8.941 фут.

*Минеральными богатствами* Иркутская губернія не такъ обильна, какъ сосѣднія Забайкальская область или Енисейская губ. Наиболее богатыя золотоносныя росыши находятся въ Ю.-З. части, въ Нижнеудинскомъ округѣ, по системѣ р. Бирюсы. Три пріиска разрабатывались еще въ Киренскомъ округѣ, по р. р. Непрѣ и Джалогуну. Незначительныя золотоносныя росыши находятся и въ другихъ мѣстахъ, но не разрабатываются. Во многихъ мѣстахъ встрѣчается желѣзная руда, графитъ въ значительномъ количествѣ на р. Бутаковѣ, въ Тункинскихъ горахъ. Много встрѣчается каменнаго угля. Соль добываютъ въ значительномъ количествѣ изъ соляныхъ источниковъ на р. Ангарѣ, по р. Илиму, на р. Кутѣ; въ нѣкоторыхъ озерахъ и въ Прибайкальскихъ горахъ—глауберова соль. Затѣмъ, въ горахъ находится: гипсъ, известь, каолинъ, глина, полевой шпатъ, кварцъ, жерновой и точильный камень. Мраморъ и изъ цвѣтныхъ камней: ланісъ-лазурь, амазонскій камень, саренъ, встрѣчается на Ю. З. Прибайкалья. Минеральныя воды (Окинскія) въ 500 вер. отъ Иркутска въ верховьяхъ р. Оки.

*Лѣса.* Иркутская губернія весьма богата лѣсами. Все пространство, за исключеніемъ горныхъ вершинъ Саянскихъ, Тункинскихъ и широкой полосы вдоль Московско-Иркутскаго тракта, покрыто первобытнымъ лѣсомъ. Лѣса губ. часто идутъ сплошными зарослями (тайга), гдѣ можно лишь съ большимъ трудомъ перебираться черезъ перелетающіеся корни и вѣтви деревьевъ по болотистой, тонкой



гами почвъ. Тайга почти вездѣ представляетъ безмолвный лѣсъ, безъ травяной растительности, безъ дерна, безъ насѣкомыхъ и птицъ. Она имѣетъ печальный, угрюмый видъ и невольно навѣваетъ ужасъ на путника.

Лѣсъ состоитъ преимущественно изъ хвойныхъ породъ: лиственницы, кедра, ели, пихты, а изъ лиственныхъ: березы, осины, разныхъ видовъ ивы, мѣстами бальзамическаго тополя, черемухи, боярошника, а на югѣ—яблони. Въ лѣсахъ повсюду сильно распространены лишайники, мхи, грибы, папоротники, хвощи. Богатство ягодъ всякаго рода поразительное.

Царство животныхъ, особенно лѣсныхъ, представляетъ большое разнообразіе и въ общемъ сходно съ сѣверо-европейскимъ. Изъ хищныхъ здѣсь водятся: барсукъ, росомаха, бурый медвѣдь, соболь, горностай, выдра, волкъ, лисица, рысь; изъ грызуновъ: летяга, бѣлка, бурундукъ, заяцъ и др.; изъ многокопытныхъ—кабанъ; изъ жвачныхъ—кабарга, козуля, изюбрь, сохатый (лось) и сѣверный олень. Въ Байкалѣ водится особый родъ тюленя—нерпа.

*Воды.* Иркутская губернія обильно орошается водами; первое мѣсто, по громадности водоема, занимаетъ озеро Байкалъ, омывающее юговосточную часть губ. Кромѣ него, въ губ. нѣтъ большихъ озеръ.

Рѣки губ. принадлежатъ главнымъ образомъ двумъ рѣчнымъ бассейнамъ—Енисейскому и Ленскому. Къ Енисейской системѣ принадлежатъ три Тунгузки: Верхняя или Ангара, Средняя или Подкаменная и Нижняя.

Ангара, истекая изъ Байкала, течетъ по губ. на протяженіи около 1.600 вер. Она имѣетъ важное значеніе въ экономической жизни края: вдоль этой рѣки группируется значительная часть населенія губ., и она же представляетъ водный путь и служитъ для сплава лѣса и произведеній губ. на золотые пріиски въ Енисейской губ. Теченіе Ангара быстрое, и имѣющіяся на ней пороги дѣлаютъ судоходство затруднительнымъ. Начиная съ впаденія р. Оки, Ангара перемѣняетъ свое названіе на Верхнюю Тунгузку и на ней на протяженіи 70 вер., въ предѣлахъ губ., появляются пороги. Затѣмъ она входитъ въ Енисейскую губ. и впадаетъ въ Енисей. Длина теченія Ангара до 1.600 вер.; судоходна на всемъ теченіи. Ширина у Иркутска 270 саж., наибольшая 3<sup>1</sup>/<sub>2</sub> в. Глубина отъ 13 до 30 фут., на порогахъ отъ 4 до 5 фут.

Изъ лѣвыхъ притоковъ Ангара наиболѣе замѣчательны: Иркутъ (длина 360 вер.), Китой (240 вер.), Бѣлая (260 вер.), Ока (800 вер.), принимающая въ себя съ лѣвой стороны р. Ю (506 вер.), Уда (въ предѣлахъ губ. 400 вер.). Изъ правыхъ притоковъ Ангара наиболѣе извѣстны: Ушаковка (60 вер.), Куда (170 вер.), Янда (140 вер.), Илимъ (380 вер.) и Ката (200 вер.). Другіе два притока Енисея протекаютъ по мѣстностямъ почти совершенно пустыннымъ. Подкаменная Тунгузка принадлежитъ губ. только своими истоками, а Нижняя Тунгузка орошаетъ губ. своимъ верхнимъ теченіемъ на протяженіи 650 вер., принимая притокъ Нену (150 в.).

Лена беретъ начало въ Прибайкальскихъ горахъ, въ 30 вер. отъ Байкала, и орошаетъ губернію на протяженіи 1.600 вер. и служитъ также важной жизненной артеріей для страны, такъ какъ по ней группируется большая часть населенія Верхленскаго и Киренскаго уѣздовъ, сама же рѣка играетъ большую роль въ доставкѣ хлѣба и мануфактурныхъ товаровъ въ Якутскую область. Въ началѣ верхнее отъ истоковъ теченіе Лены довольно тихое, у села Качуга Лена ставовится сплавной рѣкой; здѣсь она имѣетъ 30 саж. ширины и 6 фут. глубины, у Витима до 1 вер. Изъ правыхъ наибольшихъ притоковъ Лены извѣстны: Киренга (500 вер.), Чая (240 вер.), Чуя (320 вер.) и Витимъ 1650 в. Изъ лѣвыхъ притоковъ: Куленга (120 вер.), Илга (200 вер.), Кута (280 вер.), Пеледуй (300 вер.) и Нюя (370 вер.).

*Климатъ* Иркутской губерніи, лежащей въ отдаленіи отъ морей, высоко надъ поверхностью океана, покрытой первобытными лѣсами, континентальный, довольно-суровый.

Наиболѣе теплыми оказываются мѣста вблизи Иркутска. Абсолютная наименьшая температура въ январѣ падаетъ до  $40,6^{\circ}$ , максимумъ достигаетъ въ июнѣ  $23,6^{\circ}$ , разниця  $80,2^{\circ}$ . Первые морозы и снѣгъ бывають, въ иные годы, въ концѣ августа. Среднее годовое количество осадковъ въ долинахъ губ. достигаетъ до 380 мм., а въ городахъ еще болѣе. Наиболѣе сухія времена года—зима и весна, изъ мѣсяцевъ—мартъ, съ выпаденіемъ влаги въ 10 мм. Наиболѣе выпадаетъ влаги лѣтомъ, въ июлѣ, въ среднемъ 72 мм., но въ иные годы количество осадковъ доходитъ до 180 мм, чѣмъ обуславливаются сильные разливы рѣкъ и повышеніе уровня въ Байкалѣ. Незначительное количество зимнихъ осадковъ обуславливается слабой облачностью, при постоянномъ почти затишьи. Воздухъ зимой необыкновенно прозраченъ, спокоенъ, сухъ и чистъ.

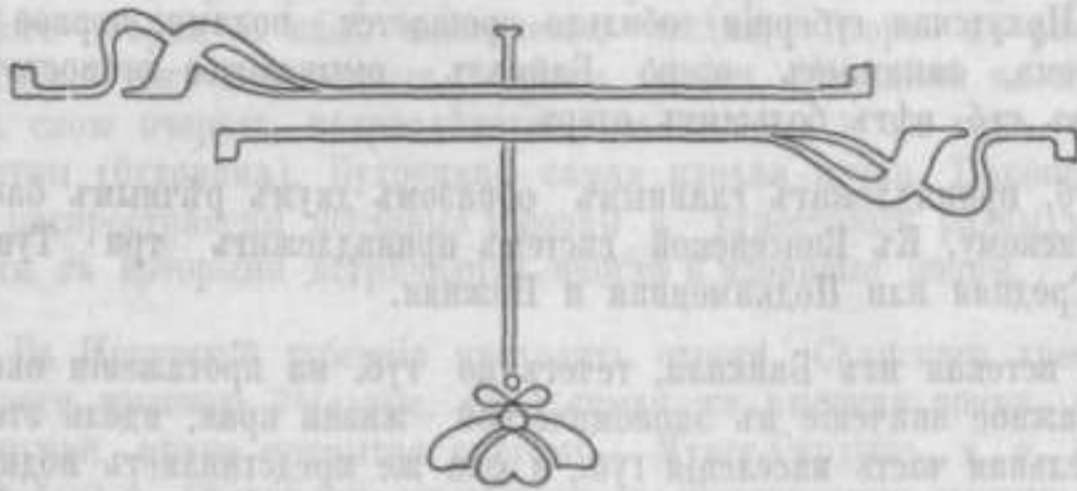

**МОСКОВСКОЕ БЮРО ПОХОРОННЫХЪ ПРОЦЕССІЙ,**  
**МАСТЕРСКІЯ:** скульптурная, мозаичная, столярная,  
 малярная, кузнечная и памятниконъ

**Н. Ф. ПОДНЕБЕСНЫХЪ**

Г. Иркутскъ, уголь Амурской и Харлампіевской. Телефонъ № 823.

См. объявл. на оборотѣ табель-календаря (среди текста).

## ИРКУТСКЪ.

Г. Иркутскъ, представляющій изъ себя въ настоящее время административный, торгово-промышленный и культурный центр Восточной Сибири, былъ основанъ въ 1652 году. Первые 9 лѣтъ послѣ своего основанія, онъ былъ не чѣмъ инымъ, какъ только зимовьемъ, и имъ управляли такъ называемые приказчики, затѣмъ втеченіе двадцати лѣтъ онъ былъ острогомъ, и только въ 1682 г. Иркутскъ получилъ названіе города; съ этого времени имъ начинаютъ уже управлять воеводы, замѣненные впоследствии губернаторами. Съ самаго же основанія Иркутскъ сталъ быстро заселяться съ одной стороны служилыми, а съ другой—разными гулящими, вольными людьми, торговцами, промышленниками, выходцами большею частью изъ Вологды, Соль-Вычегодска, Великаго Устюга, Яренска и другихъ пунктахъ Сѣверной Руси.

Всѣхъ влекло сюда приволье жизни на новыхъ мѣстахъ и возможность легкаго обогащенія, что достигалось путемъ или сбора ясака съ покоренныхъ инородцевъ или просто обиранія этихъ послѣднихъ, или, наконецъ, зависело отъ бойкой и энергичной торговой дѣятельности, отъ спекуляцій съ сибирскою пушшиною и т. д. Нѣсколько позднѣе, въ началѣ XVIII-го столѣтія большое оживленіе вносятъ въ жизнь Иркутскаго населенія открывшіяся торговыя сношенія съ Китаемъ и Монголіей. Къ концу этого столѣтія развивается приносящій большіе доходы извозный промыселъ, начинается транспортировка по Сибири чая, котораго проходятъ милліоны пудовъ; позднѣе какъ чай, такъ и пушнину заслоняетъ золото. Золотопромышленность даетъ большіе доходы предпринимателямъ, и это непосредственно отражается на г. Иркутскѣ и его благосостояніи: здѣсь помѣщаются резиденціи богатыхъ ленскихъ золотопромышленниковъ, ихъ конторы; на принска требуются служащіе, рабочіе, товары, и все это поставляетъ преимущественно Иркутскъ. Золотопромышленники отъ избытка средствъ жертвуютъ Иркутску съ филантропическими цѣлями огромныя деньги. Было время, когда этотъ городъ занималъ по величинѣ городскихъ благотворительныхъ капиталовъ чуть ли не первое мѣсто среди всѣхъ російскихъ городовъ.

Еще позднѣе, уже въ наше время, на развитіе города оказываетъ большое вліяніе постройки жел. дорогъ: Сибирской, Забайкальской и Кругобайкальской, особенно послѣдней; появляются въ Иркутскѣ лишніе капиталы, а вмѣстѣ съ тѣмъ и роскошные многоэтажные дома подрядчиковъ—строителей этихъ дорогъ; развивается недалеко отъ Иркутска, въ Черемховой, и углепромышленность.

Поворотъ въ жизни Иркутска составляетъ проведеніе желѣзной дороги, и съ этого времени онъ начинаетъ развиваться если и не съ американскою, то все же съ большою быстротою.

До проведенія жел. дороги населеніе Иркутска возрастало сравнительно медленно.

По даннымъ, напримѣръ, «Статистическаго изображенія городовъ и посадовъ Россійской имперіи въ 1825 году», численность населенія Иркутска опредѣлялась въ 14.547 д. об. п., а по другимъ свѣдѣніямъ за 1824 г.—въ 15.645 д. об. п.; по даннымъ же однодневной переписи 22-го октября 1879 года, жителей въ Иркутскѣ насчитывалось 33.800 человекъ, иначе говоря, за 55 лѣтъ населеніе города успѣло почти только удвоиться.

По переписи 15-го января 1884 г., въ Иркутскѣ числилось только 36.117 д. об. пола; къ концу 1888 года, по свѣдѣніямъ губернскаго статистическаго комитета, населеніе возрасло до 47.407 д. об. пола; въ 1897 г. въ Иркутскѣ было 51.473 д. об. п.

Далѣе, должно отмѣтить слѣдующее: 16-го августа 1898 года въ Иркутскѣ впервые пришелъ поѣздъ Средне-Сибирской ж. д., и черезъ 12 лѣтъ послѣ этого, къ 1-му январю 1910 года, въ Иркутскѣ уже насчитывалось 113.288 д. об. п., т. е. населеніе за это время сразу болѣе чѣмъ удвоилось.

Въ настоящее время Иркутскъ, по населенію, является однимъ изъ крупныхъ городовъ Россійской имперіи.

Иркутску предстоитъ хорошее будущее: рано или поздно ему суждено стать виднымъ торгово-промышленнымъ центромъ. Залогомъ успѣха, роста и дальнѣйшаго развитія Иркутска въ промышленномъ отношеніи служить то, что къ нему примыкаютъ огромнѣйшія, неисчерпаемыя залежи минеральнаго топлива въ такъ называемомъ Иркутскомъ угольномъ бассейнѣ.

Черемховскій уголь, рядомъ вывозимая въ изобиліи изъ Монголіи шерсть, проходящій черезъ Иркутскъ ж.-д. путь, многоводная Ангара даютъ, напримѣръ, всю сумму благоприятныхъ условій для развитія здѣсь суконнаго производства, хотя бы для удовлетворенія потребностей двухъ военныхъ округовъ—иркутскаго и пріамурскаго, выписывающихъ въ данное время для обмундированія солдатъ сукно изъ Европейской Россіи.

Огромныя залежи желѣзныхъ рудъ въ Иркутской губерніи и наличность минеральнаго топлива (угля), вполне пригоднаго для пудлинговыхъ, сварочныхъ и генераторныхъ печей, дешевизна древеснаго угля—все это является основаніемъ для развитія здѣсь металлургическаго

ТОРГОВЫЙ ДОМЪ

М. Я. РУБАНОВИЧЪ и С. П.

См. объявленіе впереди текста, стр. 3.

Вернуться

производства для нуждъ восточно-сибирской горно-промышленности и сельского хозяйства.

Потребление бумаги въ предѣлахъ Восточной Сибири достигло уже такихъ размѣровъ, что открытая въ Иркутскѣ писчебумажная фабрика смогла бы вполнѣ работать на удовлетвореніе только мѣстныхъ потребностей.

При возможномъ проведеніи жел. дороги черезъ Иркутскъ на Лену съ одной стороны, и съ постройкою дороги «Мысовая—Кяхта» значеніе Иркутска возрастетъ въ сильнѣйшей степени.

Все это перспективы будущаго, но и въ настоящее время Иркутскъ развиваетъ довольно большую торгово-промышленную дѣятельность: по свѣдѣніямъ податной инспекціи Иркутской казенной палаты, въ 1910 году, напримѣръ, въ Иркутскѣ было свыше 2000 торгово-промышленныхъ предпріятій, съ оборотомъ около 30.000.000 рублей.

Многія извѣстныя фирмы имѣютъ здѣсь свои магазины, конторы или свое представительство: фирма Зангеръ дѣлаетъ, напримѣръ, по продажѣ швейныхъ машинъ, оборотъ въ 1.200.000 рублей, «Треугольникъ» (резиновые издѣлія)—въ миллионъ рублей, такой же годовой оборотъ приблизительно имѣютъ здѣсь каждая изъ слѣдующихъ фирмъ: «Александровское Т-во» (сахаръ), Терещенко (тоже), Нобель и «Мазутъ» (керосинъ и др. нефтяные продукты) и т. д.

Крупнѣйшая въ Иркутскѣ торговая фирма: «Т-во А. Ф. Второвъ съ С-ми» имѣетъ годовой оборотъ въ 5 миллионъ рублей, на 3 милліона дѣлаетъ оборотъ «О-во потребителей Заб. ж. д.».

Какъ промышленно-производительный центръ, Иркутскъ имѣетъ пока слѣдующіе заводы и фабрики: минеральныхъ и искусственныхъ водъ, дрожжевые, квасные, пивоваренные, гвоздарный, для выдѣлки гильзъ, кишечные, салотопенные, кожевенные, мыловаренные, свѣчные, колбасные, заводъ для выдѣлки жестяно-железныхъ издѣлій, кирпичные, колокололитейные, мѣдно-литейные, чугуно-литейные, механическіе, лѣсопильные, заводы для изготовленія красокъ; имѣются литографіи и цѣлый рядъ типографій.

Какъ потребитель, Иркутскъ представляетъ изъ себя также солидную величину: изъ Монголіи черезъ Тунку было пригнано, напримѣръ, въ Иркутскъ въ 1909 году 58.745 головъ скота; въ этомъ же году въ Иркутскъ было доставлено 3.849 головъ скота, 26.977 пудовъ скотскаго мяса и 44.817 пудовъ баранины изъ Забайкалья, и 177.290 пудовъ (скотскаго мяса, баранины и свинины вмѣстѣ) изъ Западной Сибири.

Развивается въ Иркутскѣ и банковое дѣло.; здѣсь имѣются отдѣленія банковъ: Государственнаго, Сибирскаго, Русско-Азіатскаго (Русско-Китайскаго), Волжско-Камскаго; агенства Нижегородско-Самарскаго и Ярославско-Костромскаго земельныхъ банковъ; Медвѣдниковскій банкъ, О-во Взаимнаго Кредита.

О дѣятельности иркутскихъ банковыхъ учрежденій можно составить представленіе по слѣдующимъ даннымъ: въ 1909 году было учтено векселей во Взаимномъ Кредитѣ на 749.344 рубля, въ банкѣ Е. Медвѣдниковой на 802.009 рублей, въ Русско-Китайскомъ банкѣ на 771.705 р.

Сибирскій банкъ имѣетъ здѣсь годовой общій оборотъ на сумму свыше 300 милліоновъ рублей.

Въ сберегательныхъ кассахъ Государственнаго Банка и Почт.-Тел. Управлен. населеніе г. Иркутска имѣло къ 1 января 1909 года около  $4\frac{1}{2}$  милліоновъ рублей сбереженій.

Частновладѣльческія недвижимыя имущества въ г. Иркутскѣ представляютъ, по свѣдѣніямъ казенной палаты, цѣнность не меньше 45.000.000 рублей.

Цѣнность казенныхъ и общественныхъ зданій опредѣляется приблизительно въ 15 милліоновъ рублей.

О пассажирскомъ и грузовомъ движеніи въ Иркутскѣ и изъ Иркутска можно составить понятіе по слѣдующимъ даннымъ: въ 1907 г. прибыло въ Иркутскъ 175.189 чел., выбыло—224.237, а всего 399.926; въ 1908 г. прибыло—284.850, выбыло—362.167, всего 647.017; въ 1909 г. прибыло—307.041, выбыло—316.134, всего—623.175 чел.; въ 1907 году было погружено разныхъ грузовъ (за исключеніемъ строительныхъ и лѣсныхъ матеріаловъ и каменнаго угля)—1.364.449 пудовъ, выгружено—6.082.566 пуд., всего—7.447.005 пуд.; въ 1908 г. нагружено—1.708.693 п., выгружено—5.117.418 п., всего—6.826.111 п.; въ 1909 г. нагружено—944.655 п. и выгружено 6.087.443 п. а всего—7.032.098 пудовъ.

Затѣмъ велико значеніе Иркутска и какъ административнаго центра: здѣсь резиденція Иркутскаго Генераль-Губернатора, Судебная палата, Горное управленіе, Управленіе Забайкальской ж. д., мѣстопробываніе главнаго инспектора училищъ Восточной Сибири, тюремная инспекція и пр. По обилію административныхъ учрежденій г. Иркутскъ является единственнымъ въ Сибири, и въ этомъ отношеніи онъ, съ полнымъ правомъ, можетъ быть названъ Сибирскимъ Петербургомъ такъ же, какъ г. Томскъ—Сибирскою Москвою, а Тобольскъ—Сибирскимъ Кіевомъ.

Въ культурномъ отношеніи нужно отмѣтить слѣдующее: въ Иркутскѣ сосредоточено сравнительно большое число среднихъ и низшихъ учебныхъ заведеній, не удовлетворяющихъ, правда, всего спроса на училищное образованіе. Здѣсь имѣются промышленное училище съ подготовительнымъ классомъ, мужская гимназія, двѣ правительственныхъ женскихъ гимназій, институтъ благородныхъ дѣвицъ, учительскій институтъ, духовная семинарія, мужское и женское духовныя училища, учительская и церковно-учительская семинаріи, военное училище, приготовительная школа кадетскаго корпуса, военно-фельдшерская школа, два коммерческихъ училища, два ремесленно-воспитательныхъ заведенія имени Н. П. Трапезникова, три городскихъ училища: (5-ти классное, 4-хъ классное и при учительскомъ институтѣ), женская сиропитательно-ремесленная школа, горное училище, акушерско-фельдшерская женская школа, частныя женскія гимназій: А. М. Григорьевой, С. Е. Дѣтшевой и С. К. Протасовой, В. С. Некрасовой, Гайдукъ; частная мужская гимназія Е. А. Горцейтъ; гимназія Ирк. отдѣла Русскаго Собранія; дѣтскій садъ, воскресная школа, школа подпрапорщиковъ артиллеріи, школа ветеринарныхъ фельдшеровъ для войскъ Иркутскаго гарнизона, почтово-телеграфная школа, музыкальные классы Ирк. Отд. Имп. Рус-

скаго музыкальнаго о-ва, частная музыкальная школа, общеобразовательные курсы, курсы иностранных языковъ и др., рядъ низшихъ начальныхъ школъ и приютовъ затѣмъ въ Иркутскѣ дѣйствуетъ рядъ благотворительныхъ, просвѣтительныхъ, ученыхъ и спортивныхъ обществъ, не обнаруживающихъ, впрочемъ, пока большой жизнѣдѣтельности.

Изъ ученыхъ учреждений должно отмѣтить: 1) Иркутскую магнитно-метеорологическую обсерваторію и 2) Вост.-Сиб. Отдѣлъ И. Р. Геогр. О-ва, дѣятельность котораго въ данное время сводится преимущественно къ обереганію и содержанію находящагося при отдѣлѣ музея, весьма цѣннаго по нѣкоторымъ своимъ коллекціямъ.

Въ Иркутскѣ имѣется цѣлый рядъ библиотекъ, важнѣйшими изъ которыхъ являются: 1) городская публичная библиотека, 2) библиотека о-ва приказчиковъ и 3) библиотека Вост. Сиб. Отд. И. Р. Г. О-ва. Городская публичная библиотека имѣетъ болѣе 40.000 томовъ: книгъ по всѣмъ отдѣламъ знаній, журналовъ и другихъ періодическихъ изданій, въ томъ числѣ имѣется въ ней много книгъ, представляющихъ большую библиографическую рѣдкость; библиотека выписываетъ болѣе 100 русскихъ и иностранныхъ періодическихъ изданій.

Въ настоящее время Иркутскъ проявляетъ большую издательскую дѣятельность: здѣсь выходятъ газеты: «Сибирь» «Наша Мысль», «Голосъ Сибири», «Иркутская Копейка», «Сибирская Копейка», «Иркутскія Губернскія Вѣдомости», «Ирк. Епарх. Вѣдомости», «Сибирскій Понедѣльникъ», а также и слѣдующія изданія: «Извѣстія Вост. Сиб. Отд. И. Р. Г. О.», «Сибирская Врачебная Газета», «Вѣстникъ Забайк. ж. д.», «Извѣстія Ирк. Городск. Думы», «Циркуляръ по Вост.-Сиб. учебн. завед. М. Н. Просв.».

Имѣется въ Иркутскѣ и рядъ театровъ: 1) Городской, 2) при общественномъ собраніи, 3) Гиллера, 4) при клубѣ о-ва приказчиковъ, 5) при ремесленномъ клубѣ, 6) при клубѣ об-ва «Огниво», 7) при торгово-промышленномъ собраніи, 8) при второмъ общ. собраніи, 9) при Интендантскомъ садѣ.

Хорошая опера имѣетъ въ Иркутскѣ большій успѣхъ, чѣмъ хорошая драма; какъ къ той, такъ и къ другой иркутяне предъявляютъ большія требованія, но пока процвѣтаютъ кафе-шантаны и кинематографы.



## Вѣдомство Православнаго Исповѣданія.

**Архієпископъ Иркутскій и Верхотенскій, Его Высоко-преосвященство Тихонъ.**

(Архіерейскій домъ).

**Епископъ Киренскій, Его Преосвященство Іоаннъ.**

(Вознесенскій монастырь).

**Секретарь при Епархіальномъ Архіереѣ, протодіаконъ  
Иннок. Евтѣевъ.**

**Священнослужители градо—Иркут-  
скихъ церквей.**

*Благодѣтельный градо-Ирк. церквей*

Цвѣтковъ Григорій Никол. прот.

*Катедральный соборъ:*

*Настоятель*

Өивейскій Мих. Александр. прот.

*Ключарь*

Вѣрномудровъ Фед. Фед. прот.

Гагаринъ Дим. Ник. прот.

Поповъ-Кокоруинъ Ник. Семен.

Корнаковъ Вас. Георг.

*Въ домовой архіерейской:*

Соловаровъ Николай прот.

Паргачевскій Влад. свящ.

*Въ Успенской:*

Флоренсовъ Вас. Ник. свящ.

Колодезниковъ І. свящ.

Парняковъ Федоръ свящ.

*Въ Преображенской:*

Затонляевъ Ник. прот.

Писаревъ Александр. Сем. свящ.

*Въ Крестовоздвиженской:*

Знаменскій Евг. прот.

Архангельскій Михаилъ прот.

Азлецкій Александр. Владим. свящ.

*Въ Благовѣщенской:*

Очерединый Мих. Конст. прот.

*Въ Воскресенской (Тихвинской):*

Цвѣтковъ Григ. Ник. прот.

Пляскинъ Иннок. прот.

*Во Входа-Иерусалимской:*

Громовъ Петръ Порфир. прот.

Амвросовъ Іоаннъ Иннок. свящ.

*Въ Знаменской-монастырской:*

Поповъ Петръ Алексѣев. свящ.

Колодезниковъ Петръ свящ.

*Въ Михаило-Архангельской:*

Соколовъ Ник. Ник. свящ.

*Въ Богородице-Владимирской:*

Левагинъ Григорій Арсен. свящ.

*Въ Троицкой:*

Шергинъ Никол. Григор. свящ.

*Въ Прокопьевской (Чудотворской):*

Георгиевскій Мих. Петр. прот.

**МОСКОВСКОЕ БЮРО ПОХОРОННЫХЪ ПРОЦЕССІЙ,  
МАСТЕРСКІЯ:**

скульптурная, мозаичная, столярная,  
малярная, кузнечная и памятникъ

**Н. Ф. ПОДНЕБЕСНЫХЪ.**

Г. Иркутскъ, уголъ Амурской и Харлампіевской. Телефонъ № 823.

См. объявл. на оборотѣ табель-календаря (среди текста).



*Въ Спасской:*

Даниловъ Конст. Вас. свящ.

*Въ Глазковской:*

Титовъ Ив. Ив. свящ.

Копыловъ Прок. Георг. свящ.

*Въ Срътенской:*

Виноградовъ Иннок. Гаврил. свящ.

*Въ Казанской:*

Писаревъ Иннокентій свящ.

*Въ Борисо-Глѣбской:*

Телятьевъ Симеонъ свящ.

*При школѣ кадет. корп.:*

Шастинъ Мих. Иннок. свящ.

*Въ Митаило-Клопской:*

Дроздовъ Ив. Никандр. свящ.

*При Кузнецовской больницы:*

Поповъ Алексѣй свящ.

*При Сиропитательномъ домѣ:*

Тихомировъ Конст. Петр. прот.

*При институтѣ:*

Повомаревъ Ник. свящ.

*При гимназій:*

(Вакація).

*При мужск. духовн. учил.*

Знаменскій Петр. Евг. свящ.

*При женск. духовн. учил.*

Часоводовъ Ник. свящ.

*При духовной семинаріи:*

Рѣкославскій Владимиръ свящ.

*При учительской семинаріи:*

(Вакація).

*При Цверской церкви въ Глазковскомъ предмѣстьи, при больницѣ для хро-никовъ.*

Владыкинъ Мих. свящ.

**Церкви иновѣрческихъ исповѣданій***Римско-Католическій Костель.*

(Тихвинская площадь, телеф. 453)

*Ксендзъ*

Бульничъ Пет. Пав.

*Викарии, ксендзъ*

Наркевичъ-Юдко Казим. Ник.

*Синдикы:*

Возницкій Карлъ Людвиг.

Боровскій Станиславъ.

*Евангелическо-Реформатская Гирха.*

(Уг. Амурск. и Большой).

*Пасторъ*

Сиббуль Георгій Вольд.

*Маюметанская Суннитская мечеть*

(Саломатовская ул., 76).

*Указный мулла*

Баймуратовъ Мухамедъ Гарыхъ.

*Еврейская Синагога.*

(Саломатовская ул., 17 телеф. 370).

*Казенный раввинъ*

Бейлингъ Соломонъ Хаимовичъ.

**Иркутская Духовная Консисторія.**

(Набереж. Ангары, соб. д. тел. 821).

*Члены Консисторіи:*

Өивейскій Михаилъ каед. прот.

Очерединъ Михаилъ прот.

Архангельскій Михаилъ прот.

*Секрет. Консисторіи*

Мальгиновъ Ив. Ив. кол. секр.

*Столоначальники:*

Поповъ А. Н. свящ.

Филатовъ Конст. Евдким. кол. ас.

Зедгенизовъ А. Д. н. ч.

*Казначей*

Захаровъ А. Н. н. ч.

*Регистраторъ*

Пановъ М. Б. губ. секр.

*Архивариусъ*

Чащинъ А. Д. тит. сов.

**Иркутскій Епархіальный Училищный Совѣтъ.**

(Духов. Семинарія, Успенская площ. Телефонъ № 233).

*Предс. Иркут. Епарх. училищ. Сов.*

Архим. Евгений

*Дьяпр. членъ Сов., препод. Дух.Сем.*

Бѣляевъ-Сергіевъ Мих. Ѳед.

*Члены Совѣта:*

Өивейскій О. М. прот.

Василенко Г. П.

Архим. Зосима

**ТОРГОВЫЙ ДОМЪ****М. Я. РУБАНОВИЧЪ и С-нъ.**

См. объявленіе впереди текста, стр. 3.

Шагинъ. И. П.  
 Поповъ о. Ин. свящ.  
 Часоводовъ о. Ник. свящ.  
 Арефьевъ И. А.  
 Лысогорскій Ѡ. В.

*Члены по должности:*

*Епарх. набл. церков. шк.*

Алякринскій о. С. свящ.  
 Тихомировъ И. М.

**Иркутское уѣздное отдѣленіе Епархіального Училищнаго Совѣта.**

(Амурская улица д. № 8).

*Предсѣдатель*

Гагаринъ Дм. прот.

*Ирк. уѣзд. набл. н.-п. школъ (онъ же дѣлопроизв.)*

Мурашевъ Мих.  
 Писаревъ о. Александр. свящ.  
 Писаревъ о. Иннок. свящ.  
 Флоренсовъ о. Вас. свящ.  
 Затопляевъ Ник. прот.

*Казначей*

Даниловъ о. Конст. свящ.  
 Бородинъ о. Иннок. свящ.  
 Протопоповъ о. Ник. свящ.

*Члены по должности:*

Инспекторъ нар. учил. I района.  
 Крестьянскіе начальники.  
 О.о. Благочинные Иркут. уѣзда.

**Совѣтъ Иркутскаго Церковнаго Братства Святителя Иннокентія.**

(Преображен. ул., зданіе Преобр. шк).

*Предсѣдатель*

Преосвященный Іоаннъ, Епископъ Киренскій, викарій Иркутск. епархіи.

*Товар. предсѣдатель*

Флоренсовъ Вас. Ник. свящ.

*Члены Совѣта:*

Вѣрномудровъ Θεодор. Θεодор. прот.  
 Гагаринъ Дим. Ник. прот. собора.  
 Часоводовъ Ник. Александр. свящ.  
 Писаревъ Александр. Семен. свящ.  
 Поповъ Иннок. Иннок. свящ.  
 Арефьевъ Иванъ Алексѣевичъ.  
 Кузмичевъ Іосифъ Никит. казначей.

*Дѣлопроизводитель:*

Писаревъ Иннок. Иван. свящ.

**Иркутскій Комитетъ Православнаго Миссіонерскаго Общества.**

(Семинарская улица, зд. Дух. учил).

*Предсѣдатель Комит.*

Архіепископъ Тихонъ.

*Товарищъ преде.*

Епископъ Іоаннъ.

*Члены Комитета:*

Архим. Евгеній.  
 Архим. Зосима.  
 Ѡивейскій Михайль Александр. каедр. протоіерей.

*Епарх. наблюдатель*

Алякринскій Серг. Андр. свящ.

*Главн. инспект. уч. Вост. Сибири*

Василенко Григ. Петр. ст. сов.

Васильевскій Влад. Петр. ст. сов.

*Казначей*

Затопляевъ Ник. Иннок. прот.

*Дѣлопроизводитель*

Хрусталева Дим. Мих. ст. сов.

**Правленіе по завѣдованію Епархіальнымъ Свѣчнымъ Складомъ.**

(Уголь Набережной и Савинской ул. д. № 1/120).

*Предсѣдатель правл.*

Гагаринъ Дим. прот.

*Казначей правл.*

Георгіевскій Мих. прот.

*Бухгал. членъ правл.*

Протасовъ Ник. прот.

**Иркутское Епархіальное Попечительство о бѣдныхъ духовнаго званія.**

(Набережная улица д. № 128 телефонъ № 821).

*Стари. попечитель*

Ѡивейскій Мих. Александр. каедр. прот.

*Членъ казначей*

Пляскинъ Иннок. Александр. прот.

*Попечитель*

Гагаринъ Дим. Ник. прот.

*Попечитель*

Шергинъ Ник. Григ. свящ.

*Секретарь*

Образцовъ Иннок. Петр. діак.

*Письмоводитель*

Поповъ Илья Лук. діак.

# Вѣдомство Министерства Внутреннихъ Дѣлъ.

**Иркутскій Генераль-Губернаторъ, Егермейстеръ, Тайный Совѣтникъ, Леонидъ Михайловичъ Князевъ.**

**Иркутскій Губернаторъ, Статскій Совѣтникъ, Петръ Карловичъ Гранъ.**

**Вице-Губернаторъ, Статскій Совѣтникъ, Александръ Николаевичъ Юганъ.**

*Управляющій канц. Иркутск. Ген.-Губернатора*

Шанинъ Ник. Петр. д. с. с. *60 а/с*

*Дьялпроизводители:*

Кологривовъ Ген. Александр. над. сов.

Ситниковъ Дмитрій Ник. кол. асс.

Баторевичъ Серг. Феоф. кол. сов.

Малининъ Вас. Вас. тит. сов.

*Помощи, дьялпр. К. П. Г. Г.:*

Щукинъ Ник. Ап. губ. секр.

Перовъ Александр. Мих. кол. сов.

Красильниковъ Алекс. Алексд. кол. сов.

Некрасовъ Конст. Зах. кол. асс.

Шеметовъ Серг. Ник. губ. сек.

*Бухгалтеръ*

Карнауховъ Вас. Степ. кол. рег.

*Казначей*

Румянцевъ Пав. Фортун.

*Журналистъ*

Соловьевъ Дм. Георг. колл. рег.

*Помощ. журналиста*

Аксаринъ Матв. Вас.

*Чиновники особыхъ поручений:*

Чепурный Тим. Захар. надв. сов.

Михайловъ Леон. Александр. кол. секр.

Церфинъ Андр. Пет. кол. секр.

*Шт.-оф. для особыхъ поруч.*

Толстихинъ Ив. Ник.

*Адъютантъ*

Гаугеръ Александр. Макс. ротм.

**Управленіе Строит. и Дорожн. частями при Иркут. Генераль Губернаторѣ.**

(Уг. Набер. и Юнкер., д. № 36).

*Управляющій*

Эпгингеръ Бор. Март. ст. сов.

*Старшій архитекторъ*

Магидей Дав. Раф. ст. сов.

*Старшій инженеръ*

Глѣбовичъ Иос. Мих. ст. сов.

*И. д. младшаго архитектора*

Осиповъ Пет. Осип. тит. сов.

*Младш. инженеръ*

Миталь Кав. Войц. кол. сек.

*Дьялпроизводитель*

Бѣльтюковъ Пет. Алекс. кол. сек.

**Губернское Управленіе.**

(Шелашн. ул., д. № 7, тел. № 11)

*I Отдѣленіе.*

*Совѣтникъ*

Подъяпольскій Пав. Никит. ст. с.

*Дьялпр.*

Вяткинъ Ефимъ Ив.

*Его помощн.*

Амвросовъ Ник. Ник. н. ч.

*Дьялпр.*

Протасовъ Ник. Евгр. кол. сек.

*Его помощн.*

Пульковниковъ Ив. Ив.

**МОСКОВСКОЕ БЮРО ПОХОРОННЫХЪ ПРОЦЕССІЙ,  
МАСТЕРСКІЯ:**

скульптурная, мозаичная, столярная,  
малярная, кузнечная и памятниковъ

**Н. Ф. ПОДНЕБЕСНЫХЪ**

г. Иркутскъ, уголъ Амурской и Харлампіевской. Телефонъ № 823.

См. объявл. на оборотѣ табель-календаря (средн. текста).

*Дѣлопр.*

Зенковъ Конст. Конст. кол. рег.

*Помощн.*

Кононыхинъ Викт. Пав. кол. рег.

*II Отдѣленіе.**Старш. совѣтн.*

Корейша Тим. Пав. ст. сов.

*Дѣлопр.*

Медунинъ Вас. Дм. надв. сов.

Маевъ Андр. Степ. кол. рег.

*Помощн. дѣлопр.*

Качусовъ Ник. Филим.

Кононовичъ-Горбацкій Ник. Эд.

*III Отдѣленіе.**Совѣтникъ*

Носовичъ Алексд. Фед. кол. сов.

*Дѣлопр.*

Разсохинъ Георг. Феод. кол. сек.

*Помощн. дѣлопр.*

Успенскій Пет. Вас.

Колмаковъ Алексд. Иван. кол. ас.

*IV Отдѣленіе (Крестьянское.)**Непремѣнные члены по крестьян.  
дѣламъ:*

Шастинъ Иннок. Петр. ст. сов.

Вершининъ Ив. Хрисан. кол. ас.

*Дѣлопроизв.*

Винальевъ Сер. Павл.

Кобяшевъ Алексд. Ив.

Мурашко Конст. Андр. над. сов.

*Завѣд. страхов. дѣлопроизводствомъ  
пом. дѣлопр.*

Костинъ Вас. Пав. тит. сов.

*Пом. дѣлопр.*

Кривошапкинъ Сер. Ив. н. ч.

Горайскій Уст. Ив. губ. сек.

*Канд. крестьян. начальн.*

Цѣхановскій Стеф. Целест. н. ч.

*Бухг.*

Желейщиковъ Влад. Кир. над. сов.

*Экзекут. и казначей*

Черныхъ Конст. Ив. кол. ас.

*Журнал.*

Петкевичъ Юс. Ив.

**Врачебное Отдѣленіе.**

(Уг. Большой и Амурской, д. Игумнова, тел. 8).

*Врачеб. инспекторъ*

Никитенко Вас. Пав. ст. сов.

*Помощн.*

Григорьевъ Алексд. Ник. над. сов.

*Врачи для командировокъ:*

Зарицкій Рув. Ошар. над. сов.

*Дѣлопр.*

Сапсжниковъ над. сов.

Марковъ Инн. Мих. губ. сек.

**Тюремное отдѣленіе.***Вр. и. д. тюрем. инспектора*

Гольшухъ Георг. Ив. кол. сов.

*Помощн. его*

Теляковскій Гав. Конст. тит. сов.

*И. о. секр. при тюремн. исп.*

Ковзалева Ник. Сем. н. ч.

*Дѣлопроизв.*

Германовъ Конст. Дм. 1-го дѣлопр.

Худѣевъ Кон. Евг. 2-го дѣлопр.

Поповъ Еф. Ив. губ. сек. 3-го дѣл.

**Ветеринарная часть.***Ветер. исп.*

Троицкій Ин. Сем. ст. сов.

*Пом. ветер. исп.*

Тукмачевъ Ник. Вас. ст. сов.

**Межевое отдѣленіе.***(Любар. пер.)**Губ. землемѣръ*Рясовъ Леон. Григ. ст. сов. межев.  
внж.*Учѣдн. землем.*

Бѣляевъ Пет. Ив. над. сов.

*И. д. дѣлопр.*

Гамкрелидзе Алексд. Ив. кол. рег.

**Строительное отдѣленіе.***Губ. инженеръ*

Дудицкій Ник. Ил. кол. ас.

*Губер. архитекторъ*

Бойковъ Ник. Юс. кол. сек.

*Млад. инж.*

Покровскій Андр. Ст.

*Дьялопр.*

Шведовъ Дм. Ник. над. сов.

*Чиновн. особ. поруч. при Иркут. губернаторь**Старшіе:*

Поповъ Серг. Адр. кол. сек.

Ольшанскій Андр. Андр. кол. ас.

*Младшіе:*

Пророковъ Влад. Сам. кол. ас.

Кононыхинъ Викт. Пав. кол. рег.

**Губернская типографія.***Завѣд. типогр.*

Ольшанскій Анд. Андр. кол. ас.

(онъ же и редакт. «Губ. Вѣдом.»)

*Помощн. ею*

Мушниковъ Вас. Ант. н. ч.

*Губер. механикъ*

Левинскій Ив. Юв. инж. техн.

*Пароходн. техн. Иркут. район.*

Нагурскій Юс. Юс.

**Ветеринарно-Санитарная Станція.**

(М. Трапезников. ул. д. № 6, телефонъ № 542)

*Гор. ветеринар. врачъ*

Астраханцевъ Иннок. Феодот.

*Гор. ветеринар. фельдшера:*

Лебедь Фил. Фил.

Емельяновъ Як. Юн.

*Кассирша*

Пучинская Тат. Иннок.

**Иркутская Губернская Чертежная.**

(Любарская улица д. № 10).

*Губернс. землемеръ—меж. инж.*

Рясовъ Леон. Григ. ст. сов.

*Уездн. землемеръ*

Бѣляевъ Пет. Ив. надв. сов.

*Дьялопроизводитель*

Гамкрелидзе Алекс. Гавр. кол. рег.

**Управление Иркутскаго Почтово-Телеграфнаго Округа.**

(Почтамтская, д. № 16 тел. № 38.)

*Начальникъ Округа*

Зонненбургъ Робертъ Юльев. надв. сов.

Помощн. его (вакансія).

*Главный механикъ*

Роговъ Мих. Кузьм. кол. сов.

*Чиновникъ особ. пор.*

Ващенко Мих. Анд. кол. ас.

*Дьялопроизводитель*

Нижегородцевъ Дав. Виссар. кол. сов.

*Помощники Дьялопроизводителя:*

Чистяковъ Ник. Мих. губ. секр.

Борисовъ Александр. Ив. кол. ас.

Машуковъ Иннок. Серг. кол. рег.

Загорскій Вяч. Влад. губ. секр.

*Бухгалтеръ*

Паншинъ Дм. Алекс. надв. сов.

*Помощники Бухгалтера:*

Константиновъ Никита Мих. н. ч.

Тихомировъ Ник. Андр. кол. рег.

*Архивариусъ*

Густылевъ Серг. Вас. надв. сов.

*Старшій механикъ.*

(вакансія.)

*Младшій механикъ*

Петровъ Леон. Алекс. кол. рег.

**Иркутская Почтовая Контора.**

(Почтамтская ул. Тел. 53 и 387).

*Начальникъ конторы*

Жарковъ Вас. Павл. кол. сов.

*Пом. Начальника конторы*

Ячменевъ Петръ Ив. кол. ас.

*П.-Т. чиновники I разр.:*

Зубовъ Мих. Степ. надв. сов.

Швецовъ Алекс. Вас. надв. сов.

*П.-Т. чиновники II разр.:*

Лаврищевъ Серг. Вас. кол. секр.

Мокржецкій Ив. Никод. тит. сов.

Банъ Отто Ансов. кол. регистр.

*П.-Т. чиновники III разр.:*

Парфеновъ Конст. Гавр. неим. чин.

Цыгановъ Ин. Ник. тит. сов.

Жаркова Анастасія Петровна.

Кожевинъ Ал. Ник. кол. секр.

Сервидовичъ Кон. Мих. неим. чин.

Порадовскій Ал-идръ Викен. кол. секр.

Франке Эд. Христ. губ. секр.

*П.-Т. чиновники IV разр.:*

Миловъ Георг. Петр. тит. сов.

Вороновъ Феод. Ник. тит. сов.

Пановъ Вас. Ник. кол. рег.

Гаряевъ Ив. Мих. неим. чин.

Зейфертъ Фр. Ив. неим. чин.

Буяновъ Георг. Алек. неим. чин.

Загорскій Алек. Дм. неим. чин.

Черкашинъ Конст. Мих. кол. рег.  
Насоновъ Ал. Ник. кол. рег.

*И.-Т. чиновники V разр.:*

Федоровъ Як. Ив. неим. чин.  
Лаврищева Марія Алек.  
Багрянцева Вѣра Павл.  
Прушковская Ант. Серап.  
Шергина М. Е.  
Кельдеръ А. А.  
Подымахинъ Мих. Петр. неим. чин.  
Фоминъ Дм. Ег. неим. чин.  
Волковъ К. П. неим. чин.  
Блусъ Агр. Гал.  
Кондырева Ев. К.  
Фрейманъ Як. Хр.  
Андерсонъ Арт. Ян. неим. чин.  
Фадѣевъ П. А. неим. чин.  
Цыганъ-Коваль Ф. П. кол. рег.  
Михайловъ Б. А. неим. чин.  
Бобылевъ В. П. неим. чин.  
Зергель Елена Ю.  
Цвѣтковъ К. Г. неим. чин.  
Синельниковъ Еф. Ст. кол. рег.  
Бѣлецкая Ел. Ив.

*И.-Т. чиновники VI разр.:*

Семеновъ И. С. неим. чин.  
Трескина Ант. Петр.  
Губкинъ Н. А. неим. чин.  
Сѣченова Ал. Серг.  
Шульгина Вѣра Конст.  
Гороховъ П. Г. неим. чин.  
Борисова Над. Ив.  
Григорьевъ А. В. неим. чин.  
Ковининъ А. А. неим. чин.  
Комаровъ Дм. С. неим. чин.  
Пужевичъ А. Д. неим. чин.  
Ващенко Ел. А.  
Усачева Ан. Ф.  
Саломатова Ел. Дм.  
Матусевичъ А. В.  
Лушиниковъ И. Г. неим. чин.  
Агѣева В. Ин.  
Ксензова Е. Г.

*Прикомандированные чины И.-Т. чиновники V разр.:*

Функельштейнъ Б. П. неим. чин.  
Матусевичъ К. Г. неим. чин.

*И.-Т. чиновники VI разр.:*

Горшковъ А. С. неим. чин.  
Роговскій С. В. неим. чин.

**Иркутская Телеграфная Контора.**

(Уголь Басинской и Ивановской, д.  
Нѣмчинова, телеф. № 103).

*Начальникъ Конторы*

Соколовъ Серг. Ив. ст. сов.

*Помощникъ Нач. Конторы.*

Натингъ Фрид. Ив. кол. ас.

*Почт.-телегр. чин. I разряда:*

Пежемскій Александр. Степ. над. сов.  
Пучковъ Ник. Ив. над. сов.  
Пруссакъ Вас. Герв. над. сов.

*Почт.-телегр. чин. II разр.:*

Савицкій Степ. Григ. над. сов.  
Сементовскій Ник. Григ. над. сов.  
Проневичъ Ал. Юсеф. над. сов.  
Нейманъ Евг. Карл. над. сов.  
Аввакумовъ Александр. Мит. над. сов.  
Власовъ Анд. Анд. кол. ас.  
Тугарниковъ Степ. Мих. кол. ас.  
Садовниковъ Виес. Мих. над. сов.  
Бѣлоглазовъ Ник. Дмитр. кол. сек.  
Кельдеръ Герм. Дав. кол. рег.

*Почт.-телегр. чин. III разряда:*

Хрищева Вар. Алексѣев.  
Тишлеръ Карлъ Карлов. кол. ас.  
Коробейниковъ Іоакимъ Андр. кол. сек.  
Трацевскій Гиларій Ив. тит. сов.  
Булинскій Ник. Степ. кол. сек.  
Архиповъ Ив. Степ. кол. рег.  
Чупаловъ Мих. Ник. кол. сек.  
Пежемскій Вас. Савв. губ. сек.  
Мошковъ Ник. Ник. губ. сек.  
Поповъ Александръ Абан.  
Трофимова Антонина Ник.  
Бѣлоглазова Лидія Федор.  
Абатуровъ Илья Гурьев.  
Калининъ Ал дръ Конст. губ. сек.  
Воронинъ Николай Мих. кол. рег.  
Сизыхъ Валеріанъ Никифор. кол. рег.  
Добровольскій Ефимъ Степ. кол. сек.  
Кротовъ Иннок. Мих. кол. рег.  
Рѣшетниковъ Петръ Митроф. кол. сек.  
Санько Бронис. Яков. кол. рег.

ТОРГОВЫЙ ДОМЪ

**М. Я. РУБАНОВИЧЪ и С-нъ**

См. объявленіе впереди текста, стр. 3.

Сааръ-Саарее Іоаннесъ Мадис. кол. рег.  
Южаковъ Степ Степ. кол. рег.  
Гефле Магнусъ Павловичъ губ. сек.  
Слосманъ Александръ Николаевичъ  
Ильинъ Степ. Филипп.

*Почт.-телегр. чин. IV разряда:*

Пруссакъ Екатер. Яков.  
Насонова Александра Александровна.  
Бендтъ Инн. Рихар.  
Кручининъ Александр. Александр.  
Васильевъ Павелъ Васильевичъ кол. р.  
Цыгановъ Василій Николаевичъ губ. с.  
Румянцевъ Яковъ Тарас. кол. сек.  
Ботвинниковъ Иннок. Владим. кол. рег.  
Уринъ Михаилъ Петр. кол. рег.  
Петровъ Петръ Елисеѣв. кол. сек.  
Марковъ Максимъ Степ. кол. рег.  
Ларіоновъ Хрисан. Ив. кол. рег.  
Малавинскій Степ. Пав.  
Медвѣдевъ Александръ Петр.  
Пѣвцовъ Мих. Федор.  
Малыхъ Петръ Мих.  
Коптевскій Мих. Александровичъ.  
Гульбе Александр. Пет.  
Мавродино Конст. Дмитр.  
Мальцева Анна Андр.  
Котельниковъ Анат. Владим.  
Розовъ Валент. Никол.  
Ивочкинъ Василій Фролов.  
Волковъ Викторъ Ив.  
Митропольскій Василій Петровичъ.  
Старнавскій Леон. Ришар.  
Микулинъ Владим. Александр.  
Поповъ Василій Пет.  
Шимохинъ Мих. Ив.  
Тарковская Ольга Ѳедор.  
Тонконоговъ Ѳеодоръ Александр.  
Маевъ Нилъ Степ.  
Сметанинъ Фавстъ Никол.  
Россоловскій Вас. Дмит. кол. рег.  
Клеопаторовъ Петръ Андреев. кол. рег.  
Шапцъ Влад. Эдуар. губ. сек.  
Чайка Иванъ Григ. кол. рег.  
Лопатинъ Ѳедоръ Романов. кол. рег.  
Рогожинъ Александр. Ив. кол. рег.  
Соколовъ Александръ Валер. кол. рег.  
Мюльбахъ Эрнстъ Карл. кол. рег.  
Ковюховъ Игнат. Николаев. кол. рег.  
Тушинскій Иннокентій Іосифов. кол. р.  
Липаевъ Михаилъ Васил. кол. рег.  
Ванютинъ Вас. Алексѣев. кол. рег.  
Кульвановскій Станис. Болес. кол. рег.  
Логиновъ Ипатій Ильичъ кол. рег.

Владимировъ Алексд. Алексд кол. рег.  
Николаевъ Василій Григорьев. кол. сек.  
Котельниковъ Александр. Александр.  
Піонтковскій Никол. Констан.  
Володинъ Евгений Осиповичъ.  
Ковалевъ Александр. Яковлев.  
Микулина Лидія Александр.  
Тришинъ Александр. Ефимовичъ.  
Даниловъ Петръ Николаевичъ  
Наумовъ Василій Павловичъ.  
Мельниковъ Георг. Николаев.  
Елистратовъ Иннок. Кириковичъ.  
Дубровская Елена Владимировна.  
Матусевичъ Надежда Эрстовна.  
Борисова Елена Васильевна.  
Никонова Ксенія Владимиров.  
Машукова Пелагея Николаевна.  
Шарабарова Анна Михайловна.  
Компанейцева Надежда Васильевна.  
Андреевъ Евгений Павловичъ.  
Бѣляевъ Лоть Петр.  
Кучеренко Петръ Ивановичъ.  
Арлянскій Никандр Титов.

*Почт.-телегр. чин. V разряда:*

Лавриненко Иванъ Григор. кол. рег.  
Бобровичъ Михаилъ Павловичъ губ. с.  
Ковининъ Вадимъ Алексѣевичъ, кол. р.  
Шершневъ Кассіанъ Тихон. кол. рег.  
Саловаровъ Николай Александровичъ  
кол. рег.  
Покровскій Владим. Гаврил. кол. сек.  
Алексѣй Прокопій Иван. кол. рег.  
Наумовъ Алексѣй Кирилъ кол. рег.  
Одинцовъ Ілюдоръ Алексѣев. кол. рег.  
Ковваловъ Алексѣй Филипп. кол. рег.  
Масевичъ Карлъ Гейрих. кол. рег.  
Алешинъ Тихонъ Львовичъ кол. рег.  
Смагинъ Николай Георгиевичъ кол. рег.  
Большаковъ Владимиръ Васильевичъ  
кол. рег.  
Воротниковъ Иванъ Петр. кол. рег.  
Дегтяревъ Алексѣй Мих. кол. рег.  
Порадовскій Николай Викентьевичъ  
кол. рег.  
Смирновъ Иванъ Федоровичъ.  
Барчъ Александръ Германовичъ.  
Латынцевъ-Ушаковъ Василій Вас.  
Яковлевъ Влад. Николаевичъ.  
Мальцевъ Діомидъ Ив.  
Ощеринъ Гаврилъ Яковлевичъ.  
Куликаловъ Иванъ Ильичъ.  
Ощепковъ Александр. Никол.  
Головановъ Евлам. Ив.

Калюжный Петръ Иван.  
 Функельштейнъ Готфридъ Пет.  
 Морозовъ Николай Ив.  
 Баталовъ Пантел. Петровичъ  
 Шукниъ Александръ Иннокен.  
 Компанейцевъ Иннокен, Фед.  
 Майковъ Констан. Фед.  
 Миловидовъ Александр. Иванов.  
 Сверчинскій Иванъ Федор.  
 Мигзиревъ Викторъ Алексѣев.  
 Саковскій Александр. Игнатъев.  
 Серебренниковъ Степанъ Семен.  
 Пашковскій Антонъ Алексѣев.  
 Пантелеева Марія Николаев.  
 Штанько Марія Васильев.  
 Львова Татьяна Вас.  
 Рыжиковъ Александръ Фед.  
 Меркулова Нина Николаев.  
 Рыжиковъ Федоръ Федоров.  
 Матусевичъ Констан. Иосифов.  
 Владыкинъ Иннокен. Мих.  
 Володина Евдокія Серг.  
 Меркулова Анна Николаев.  
 Сааръ-Саарее Татьяна Николаевна.  
 Ильина Валентина Семен.  
 Морозова Лидія Эрнстиновна.  
 Пискунова Марія Николаев.  
 Жукъ Варвара Мих.  
 Баженовъ Логинъ Литинов.  
 Пучковъ Иосифъ Иван.  
 Андреева Варвара Вароолом.  
 Константиновъ Николай Никит.  
 Винокуровъ Иннок. Трофим.  
 Конохова Стефанида Вас.  
 Елистратова Любовь Александр.  
 Сергѣева Вален. Борисовна.  
 Архангельская Лидія Никол.  
 Саловарова Елизавета Викент.  
 Гробковъ Евлампій Феодор.  
 Фрейнбергъ Елизавета Ансевна.  
 Сидорова Зинаида Алексѣевна.  
 Пуляевскій Михаилъ Ив.  
 Пучковъ Георгій Николаевичъ.  
 Станковская Надежда Степановна.  
 Шило Евгенія Степ.  
 Натингъ Нина Фридрих.  
 Родионова Зинаида Вас.  
 Улейскій Мих. Леонт.

*Почт.-телегр. чин. VI разряда:*

Петровъ Михаилъ Иннок. кол. рег.  
 Кудрявцевъ Макарій Никол.  
 Горшковъ Александр. Степ.  
 Однокурцевъ Алексѣй Дмитр.  
 Лебедевъ Александр. Тимоф.  
 Марамыгинъ Николай Дмитр.

Шабанова Праск. Владим.  
 Молчановъ Александръ Вас.  
 Сербиновъ Федоръ Дмит.  
 Скирда Илар. Павл  
 Васильевъ Матвѣй Ив.  
 Рычковъ Павелъ Пет.  
 Короткевичъ Павелъ Иннок.  
 Преловскій Вас. Александр.  
 Поповъ Мих. Мих.  
 Брюхановъ Иннок. Николаев.  
 Юргановъ Констан. Фед.  
 Васильевъ Илья Ив.  
 Кувлинъ Кузьма Конон.  
 Романовъ Александр Никит  
 Богатыревъ Аркадій Ксеноф.  
 Винокуровъ Иванъ Вас.  
 Ивановъ Семень Вас.  
 Петрова Марія Матв.  
 Щепетунинъ Серг. Феодос  
 Рѣшетникова Марія Никол  
 Боянова Ольга Васильевна  
 Ширяевъ Александр. Дмитр.  
 Горяева Елизавета Прот.  
 Лютый Дмитр. Данил.  
 Батуринъ Владим Дмитр.  
 Старковская Елена Митроф.  
 Дубина Ив. Вас.  
 Волынкина Татьяна Аван.  
 Ситниковъ Вас. Семен.  
 Урбановичъ Дмит. Дмит.  
 Маркевичъ Руфима Феод.  
 Гранинъ Иннок. Григ.  
 Борисовъ Иннок. Мих.  
 Спасокукоцкая Лидія Митроф.  
 Разсохинъ Пет. Георг  
 Васильевъ Яковъ Яков.  
 Горяевъ Владим. Михайл.  
 Коротавъ Вас. Прокоп.  
 Федорова Людм. Александр.  
 Столяренко Констант. Фокин.  
 Соколовъ Вас. Порфир.  
 Рушковская Софія Антон.  
 Жаркова Лидія Вас.  
 Алексѣй Елизав Аввакум.  
 Филиповъ Натал. Мих.  
 Луговской Мих. Конст  
 Маньковъ Александръ Афанас.  
 Здобниковъ Никол. Иннок.  
 Преловская Елизав. Александр.  
 Черныхъ Георгій Констан.  
 Пуляевскій Вас. Мих.  
 Амвросовъ Харлам. Влад.  
 Ревинъ Петр. Антонов.  
 Петровъ Фед. Иннокен.  
 Гржбовская Александра Иванов.



Мироманова Ирина Ильинич.  
Калининъ Григ. Яковлевичъ  
Глазкова Любовь Дмитр.  
Луговская Евгения Серг.  
Андреева Валентина Ив.  
Баймуратовъ Абдулъ Гарифов.  
Зварико Макарий Иванов.

*Технической надзоръ.*

*Старшіе механики:*

Витвицкій Леонидъ Леонардовичъ тит. сов.

Драммъ Карлъ Андреевичъ кол. рег.

*Младшіе механики высшаго оклада:*

Тарковский Петръ Григорьев. кол. рег.

*Инженеръ-электрикъ*

Мягковъ Михаилъ Евгеньевичъ.

*Младшіе механики низшаго оклада:*

Бѣлоусъ Александръ Семен. губ. сек.

Шобергъ Карлъ Густововичъ губ. сек.

Львовъ Валеріанъ Яковлев.

Щербаковъ Платонъ Александр.

*Надсмотрщики высшаго оклада:*

Романовъ Николай Кирилл. кол. рег.

Дубина Антонъ Васильевичъ.

*Надсмотрщики средняго оклада:*

Окладниковъ Арсеній Варлаам.

Избушкинъ Ефимъ Ефим.

*Надсмотрщики низшаго оклада:*

Лузинъ Афанасій Иннок.

Размысловичъ Іосифъ Мих.

Охоцимскій Александр. Никол.

Позвинцевъ Гавр. Федот.

Паэгле Георгій Ивановичъ.

*Старшій механикъ*

Пальмовъ Іосифъ Андреев. кол. ас.

### **Иркутская Телефонная Станція.**

(Ивановская площ., д. Нѣмчинова).

*Начальникъ съѣти*

Григорьевъ Влад. Ив. кол. ас.

*Старш. Мех. Инж.-Электр.*

Окса Александр. Генр. тит. сов.

*Младш. Мех. высш. окл.*

Пигулевскій Александр. Викт.

*Младш. Мех. выс. окл.*

Требинъ Ив. Вас. кол. рег.

*Надсмотрщики высшаго оклада:*

Смальщевко Іоак. Игн.

Штервъ Евг. Карл.

*Надсмотрщики средняго оклада:*

Герасимовъ Пет. Ив.

Курочкинъ Ник. Сем.

*Надсмотрщики низшаго оклада:*

Беригардъ Александр. Карл.

Воробьевъ Серг. Капит. кол. рег.

Молчановъ Георг. Як. кол. рег.

*Почт.-Телег. Чиновники IV раз.:*

Марковъ Макс. Степ. кол. рег.

*Почт.-Телег. Чинов. V раз.*

Булдакова Марія Юльевна.

Матусевичъ Ольга Эрнест.

Медвѣдова Вален. Алексѣев.

Осецкая Марія Хар.

*Чиновники VI разр.*

Андрейкусъ Юлія Казим.

Анисимова Елизав. Пет.

Байкова Елена Андр.

Бархатова Ольга Ив.

Васильева Анна Степ.

Воронцова Надеж. Ив.

Гранина Елена Степ.

Дубровская Марія Влад.

Зарембо Марія Ант.

Кулинская Марія Степ.

Кустова Пел. Андр.

Милорадовичъ Вар. Александр.

Преловская Кап. Пет.

Приставко Антонина Ив.

Ростовцева Руфина Фед.

Сизыхъ Марія Александр.

Сулковская Ксения Кон.

Требина Ольга Георг.

Тюнькова Анаст. Афан.

Янькова Елиз. Пет.

### **Иркутское Городское Почтово-Телеграфное Отдѣленіе.**

(Горная ул. д. № 29, тел. № 609.)

*Начальникъ отдѣленія неимѣющ. ч.*

Краморенко Антипъ Ив.

*Почтово-телеграфный чиновникъ VI р.*

Князевъ Ник. Алекс.

### **Глазковское Почтово телеграфное отдѣленіе**

(Кругобайкальская уг Александров. ул., телефонъ № 116.

*Завѣдывающій отдѣленіемъ*

*Почт.-телеграфн. чиновн. IV разр.*

Ноздринъ Георгій Васильевичъ.

*Почт.-телеграфн. чиновн. V разр*

Блотнеръ Адольфъ Рудольф. кол. сек.

*VI разряда:*

Поспѣловъ Сергій Ив. кол. рег.

Томсонъ Августъ Ив. н. чина.

Густылевъ Вас. Серг. н. ч.

**Иркутскій Тюремный замокъ.**

(Знаменская ул., Телефонъ № 18).

*И. об. смотрителя тюрьмы*

Дмитріевъ Мих. Андр.

*И. об. штатн. пом. смотр. тюрьмы*

Шереметь Ив. Федор.

*И. об. сверхшт. помощн. смотр.*

Гусевъ Петръ Ив.

Магуза Александр. Серг.

Кулаковъ Николай Мих.

Барабашъ Яковъ Георг.

Барабашъ Петръ Георг.

*И. об. писмов. тюрьмы*

Цариковъ Петръ Вас.

**Иркутскій Уѣздный Съѣздъ Крестьянскихъ Начальниковъ.**

(Селивановская ул. д. № 7. тел. 198).

*Предсѣд. Съѣзда крест. нач.*

Кокоулинъ Ивн. Прокоп. кол. сов.

(Онъ же крест. нач. 2 уч. Иркут. уѣзд.)

*Члены Съѣзда:**Крестьянскіе Начал. I участка*

Данилевскій Ив. Вас. кол. сек.

*III участка*

Доеничевъ Александръ Алек. кол. сов.

*IV участка*

Поздняковъ Николай Алек. кол. сек.

Корнаковъ Иванъ Андреевичъ.

*Секретарь Съѣзда*

Григоровъ Ив. Дмитр.

*Писмоводитель*

Михайловъ А. А.

**Иркутское Уѣздное Полицейское Управленіе.**

(Уголь Трапезниковской ул. и Лаврентьевскаго переулка д. № 5, телефонъ № 295).

*Уѣздный Исправникъ*

Харченко Илья Степ. ст. сов.

*Помощникъ Уѣзднаго Исправника*  
Давыдовъ Вяч. Дмитр. над. сов.*И. д. Пристава I стана*

Никитинъ Ром. Гавр. н. ч.

*И. д. Пристава 2 стана.*

Глуховской Алекса. Яковл. н. ч.

*Приставъ 3 стана*

Митинъ Влад. Никол. н. ч.

*И. д. Пристава 4 стана*

Бойчевскій Никол. Адриан. кол. рег.

*И. д. Пристава 5 стана*  
Батуриновъ Василій Аркад. н. ч.*И. д. Пристава 6 стана*  
Захаровъ Алекса. Алекса. н. ч.*Приставъ копей Ивано-Матвѣевскаго Т-ва*

Никитченко Мих. Юс. подпор. зап.

*И. д. Полицейскаго Надзирателя пос. Иннокентьевскаго*

Тресвицкій Троф. Як. н. ч.

*Полицейскій Надзиратель с. Александровскаго*

Тюменцевъ Никита Иван. н. ч.

*Завѣдывающій полицейскою частью с. Лиственничаго*

Аюдаевъ Пав. Ив. кол. рег. (состоитъ въ штатѣ Губерн. Упр.)

*Секретарь Полицейскаго Управленія*  
Поповъ Иванъ Дмитр. кол. сек.*И. об. Столоначальника 1 стола (по вольному найму)*

Матвѣевъ Мих. Емел. н. ч.

*Столоначальникъ 2 стола*

Хохловъ Сем. Леонт. н. ч.

*И. об. Столоначальника 3 стана*

Никитинъ Алекса. Кар. (по найму).

*Журналистъ и архивариусъ*

Дураковъ Серг. Дмитр. н. ч.

**Городское Полицейское Управленіе.**

(Луговая ул. соб. д., тел. № 15).

*И. д. Иркутскаго Полиціймейстера*  
Пирашковъ Алекса. Филерет. над. сов.*Помощникъ полиціймейстера*  
(вакансія).*Секретарь*

Винокуровъ Ник. Всев. н. ч.

*Казначей*

Рыбаковъ Пет. Васильевичъ н. ч.

*И. д. Столоначал. 1 стола*  
Сергѣевъ Пет. Никол. н. ч.*И. об. Столоначал. II-ю стола, по вольному найму*

Хапиловъ Фирсъ Лукичъ тит. сов.

*Журналистъ*

Хомутовъ Пет. Вас. н. ч.

*Архивариусъ и помощ. журналиста*  
Протопоповъ Степанъ Иван. н. ч.

**1-я полиц. часть.***Приставъ*

Рындиный Никол. Никол. кол. рег.

*Помощникъ пристава*

Понсылуэсъ Юлій Эрнес.

*Письмоводитель*

Бариновъ Лука Лавар. н. ч.

*Околоточные надзиратели:*

Берловъ Иванъ Ник.

Омельяненко Дмитр. Федоров.

Винокуровъ Филиппъ Никит.

**2-я полиц. часть.***Приставъ*

Пелюшевский Владис. Ив. н. ч.

*Помощники пристава:*

Закржевский Валер. Алексд. н. ч.

Голяминский Генн. Иннок. н. ч.

*Письмоводитель*

Бальшевъ А. А. кол. рег.

*Околоточные надзиратели:*

Погодаевъ Тимофей Дм.

Любицкий Пет. Дм.

Ремезовъ Вас. Иванов.

Юдинъ Анд. Матв.

**3-я полиц. часть.***Приставъ*

Гладышевъ Яковъ Ник. н. ч.

*Помощникъ пристава*

Скретневъ Алексд. Никит. н. ч.

*Помощникъ пристава*

Валуевъ Ив. Степ. н. ч.

*Письмоводитель*

Бородинъ Яковъ Моисеев.

*Околоточные надзиратели:*

Мядзельць Иванъ Ипат.

Городецкій Пет. Кузьм.

**4-я полиц. часть.***Приставъ*

Фессалоницкий кол. сек.

*Помощники пристава:*

Цытикъ-Сотниковъ Анат. Вас. н. ч.

Кузнецовъ Алексд. Ив. н. ч.

*Письмоводитель*

Савельевъ Влад. Конст.

*Околоточные надзиратели:*

Подкаменный Фот. Абр.

Рожковъ Ант. Макс.

**5-я полиц. часть.***Приставъ*

Синягинъ Мих. Ксеноф. н. ч.

*Помощники пристава:*

Пономаревъ Серг. Ник. н. ч.

Максимовичъ Ив. Ник. н. ч.

*Письмоводитель*

Обрѣзановъ Мих. Павл.

*Околоточные надзиратели:*

Пузыкъ Пав. Степан.

Желѣзнякъ Степ. Алекс.

Кошко Яв. Ив.

**Сыскное Отдѣленіе.***Начальникъ Отдѣленія*

Андреевъ Мих. Пав. тит. сов.

*Полицейскіе надзиратели:*

Тышневичъ Алексд. Ив. н. ч.

Бычковъ Вален. Фед. н. ч.

*Брандмейстеръ 1. Иркутска*

Домишневичъ Алексд. Франц. н. ч.

**Иркутское Казачье Волостное Правленіе.**

(Шелашниковская ул., д. № 26).

*Старшина*

Могилевъ Иннок. Гавр.

*Помощникъ Старшины*

Елшинъ Иннок. Фед.

*2-й помощникъ Старшины*

Безперстовъ Пет. Гавр.

*Волостной писарь*

Тюменцевъ Иннок. Никит.

**Иркутское Уѣздное по воинской повинности Присутствіе.**

(Дворянская ул., д. № 9, тел. № 129).

*Предс. присутствія, Иркутскій уѣздный Исправникъ*

Харченко Ил. Степ. ст. сов.

*Завѣдывающій дѣлопр. членъ присутствія по назн. Иркутск. Губернатора*

Маевъ Викт. Степ. кол. сек.

ТОРГОВЫЙ ДОМЪ

М. Я. РУБАНОВИЧЪ и С-нъ

См. объявленіе впереди текста, стр. 3.

## Министерство Военное.

**Штабъ Иркутскаго Военнаго Округа.**  
(Уголь Толкучей и Медвѣдниковской,  
№ 4, тел. № 145).

*Командующій войсками Округа*  
Ген.-Лейт. Александръ Вас. Брилевичъ.  
*И. д. Ген. для поруч. при коман.*  
*войск. окр.*

Подполков. Мих. Вас. Смирновъ.  
*Личный Адъют. при команд. войск.*  
*окр.*

баронъ Кене, Бор. Бор. подполк.

*Начальникъ Штаба Округа.*  
Вентдъ Фед. Христ. Ген.-Лейт.

**Управление Генерала Квартирмейстера**

*Генераль Квартирмейстеръ*  
Кузьминъ Коровяевъ Аглай Дмитриевичъ.  
Генер.-маіоръ.

*Старшіе Адъютанты:*  
Габаевъ Александръ Георг. полков. ген.  
штаба.

Языковъ Серг. Мих. подп. ген. шт.  
Полтавцевъ Влад. Ник. подп. ген шт.  
Пѣшковъ Александръ Кириак. подп.

*Помощники Старшихъ Адъютантовъ:*  
Пивоваровъ Анат. Петр. капит. ген.  
штаба.

Червоцкій, Фед. Эд. капит. ген. шт.  
Алексеѣвъ, Влад. Конст. Штаб.-Кап.  
Костяевъ, Фед. Вас. Кап. ген. шт.  
Елочкинъ, Ив. Вас. Поручикъ.

*Штабъ и оберъ офицеры для поруче-*  
*ній:*

Аветисовъ Алексъ Григ. подп. ген шт.  
Анисимовъ, Александръ Ив. подп. ген.  
штаба.

Марковскій Вас. Іос. Кап. ген. шт.  
Мочульскій, Александръ Мих. Кап. ген.  
штаба.

**Управленіе Окружнаго Дежурнаго Ге-**  
**нерала.**

*Окружный Дежурный Генераль*  
Ген.-Маіоръ Тимковскій Корн. Дан.

*Старшіе Адъютанты:*  
Ивановъ Мих. Онуфр. Полк.  
Басарба Григ. Вас. Подп.  
Ревковскій Александръ Ник. Подп.

*Завѣдующій судною частью*  
Габаевъ Мих. Георг. Подп.  
*Помощники Старшихъ Адъютантовъ:*

Иванцовъ Онис. Митр. Капитанъ,  
Чурсинъ Мих. Пет. капитанъ,  
Стефановичъ Ник. Евг. Штаб.-Кап.  
Долгій Кипр. Троф. Штаб. Кап.

*Секретарь Штаба*  
Тимофеевъ Ив. Лук. Над. Сов.

*Начальникъ Архива*  
Костенко Ив. Григ. Кол. Ас.

*Журналистъ Штаба*  
Агаповъ Пав. Ив. Губ. Секр.

*Чиновники на усиленіе при Штабѣ:*  
Іосифовъ Ник. Пав. Тит. Сов.  
Еськинъ Фед. Прок. Кол. Рег.

**Иркутскій Военно-Окружный Совѣтъ.**  
(Амурская улица д. № 18/31 Тел. № 762.)

*Предсѣдатель Командующій войсками*  
*Иркутскаго военнаго округа*  
Ген. Лейт. Брилевичъ Александръ Вас.

*Члены:*  
Начальникъ артил. окр. Зубко Влад.  
Степ. Ген. Лейт.

Начальникъ окр. Штаба Вентдъ Фед.  
Христ. Ген.-Лейт.

Завѣд. инж. частью окр. Іос. Фед.  
Воеводскій Ген. Маіоръ.

Окр. воен. мед. инсп. Ев. Ив. Дмит-  
ревскій, д. ст. сов.

**МОСКОВСКОЕ БЮРО ПОХОРОННЫХЪ ПРОЦЕССІЙ,**  
**МАСТЕРСКІЯ:** скульптурная, мозаичная, столярная,  
малярная, кузнечная и памятникъ

**Н. Ф. ПОДНЕБЕСНЫХЪ**

г. Иркутскъ, уголь Амурской и Харлампіевской. Телефонъ № 823.

См. объявл. на оборотѣ табель-календаря (среди текста).

Окр. воен. ветер. инсп. Добротворскій  
Алексе. Степ. д. ст. сов.  
И. д. окр. интенд. Трофимовъ Влад.  
Андр. полк.

*И. д. члена отъ военного Минист.*  
Васильевъ Алек. Пав. полк.

*И. д. д-ла опр. военно-окр. сов.*  
Соймоновъ Александр. Александр. кап.

*И. д. окр. юрисконсульта Военно-  
Окр. Сов. особаго состава*  
Устюжаниновъ Герср. Прок.

### Управление Начальника Военныхъ Со- общений.

(Уг. Мыльниковской и Селивановск. ул.,  
д. № 39/7. Тел. 506).

*Начальникъ военныхъ Сообщений*  
Ген. М. Бар. Таубе Алексд. Алексд.

*Старшіе Адъютанты:*  
Лебедевъ Мих. Вас. подп. Ген. штаб  
Буваковъ Алексд. Ник. подп.

*Помощники старшихъ адъютантовъ:*  
Барташевичъ Бор. Влад. кап. Ген.-шт.  
Зиловъ Алексе. Дм. пор.

### Иркутскій Военно Окружной Судъ.

(Большая ул., д. № 5. Тел. № 844).

Преде. суда, Ген.-М. Швейковскій Пет.  
Алексд.

*Военные судьи:*  
Кригеръ Морицъ Эд. Фед. ген.-м.  
Аракинъ Ник. Дм. ген. м.  
Огіевскій Мих. Дм. ген.-м.  
Старковскій Ив. Мих. ген.-м.  
Быстрицкій Пет. Мих. полк.

*Секретарь Суда*  
Бѣляевъ Алексд. Алексд. ст. сов.

*Помощники Секретаря:*  
Хвостовъ Лев. Ник. надв. сов.  
Сивановъ Фед. Конст. кол. ас.  
Волошановичъ Мих. Аф. губ. секр.  
Шутко Як. Ив. губ. секр.  
Любинскій Вас. Вас. неим. ч.  
Звингевичъ Фед. Фед. неим. ч.

*Военные Судователи:*  
Иртеговъ Григ. Бор. подп. въ г. Ир-  
кутскѣ (по особо важ. дѣл. онъ же  
и 1-го Ирк. уч).

Приходько Фед. Кост. подп. (2-го Ирк.  
участка).

Новиковъ Ром. Ив. подп. (по Красн. уч.)  
Даниловъ Серг. Петр. кап. (1-го Читин.  
участка.)

Жлоба-Цогорѣльскій Вл. Ив. кап. (2-го  
Читинск. участка).

*Прикомандированные Военные Судователи:*

Вилене. воен. окр. Рудаковъ Вас.  
Андр. полк. (въ г. Иркутскѣ).

Казанск. воен. окр. Груздевъ Алексд.  
Серг. подп. (вр. исп. д. воен. слѣд.  
1-го Иркутск. участка).

Кіевск. воен. окр. Городыскій Викт.  
Вяч. подп. (въ г. Читѣ).

### Канцелярія Военнаго Прокурора Ир- кутскаго Военно-Окружнаго Суда.

(Большая ул., д. № 51. Тел. № 403).

*Военный прокуроръ*  
ген. маіоръ Повало-Швейковскій Ник.  
Алексе.

*Помощники Военнаго Прокурора:*  
Фелицивъ Пет. Григ. подп.  
Таранецъ Ант. Яков. подп.  
Фертовъ Влад. Ник. капитанъ  
Родишевскій Дм. Ив. кап.  
Кочуровъ Алекс. Ив. кап.

*Секретарь военнаго Прокурора*  
Свищевъ кол. ассес.

*И. д. Помощника Секретаря*  
Ищенко кол. рег.

*Кандидатъ на военно-судебныя долж-  
ности*  
Сальковъ капитанъ.

### Иркутское Окружное Артиллерійское Управление.

(Селивановская ул., д. № 1 Тел. № 23).

*Начальн. Артиллеріи Округа*  
Ген.-лейтен. Влад. Степ. Зубко.

*Президентъ дѣлъ*  
Федоровъ Викт. Ив. полк.

*Старшіе Адъютанты:*  
Юргенсъ Алексд. Фед. Карл. капит.  
Березовскій Дм. Фед. капитанъ.

*Помощники Старшихъ Адъютантовъ:*  
Федоровъ Пет. Вас. штаб. капит.  
Берсенева Пет. Конст. пор.

*Бухгалтеръ*  
Скачковъ Ив. Пет. надв. сов.

*И. д. Начальника Учебн. Арт. По-  
лтона*

Годлевскій Ник. Каз. подп.

*Шт.-офиц. осматрив. оружіе*  
Колыбихинъ Алексд. Алексд. полк.

*И. д. Штаб.-оф. осматр. оружiе.*  
Дьяченко Алекс. Ив. кап.

**Иркутское Окружное Военно-Санитарное Управление.**

(уг. Тихвинской и Басинской ул., д. № 11 тел. № 767.)

*Окруж. Воен. Сан. Инспекторъ*  
Д. ст. сов. Дмитревскій Евг. Ив.

*Его Помощникъ*  
Паленко Дороф. Степ. ст. сов.

*Окружный Окулистъ*  
Струцинскій Ник. Дм. ст. сов.

*Старш. дѣлопр. изъ врач. (вакансiя).*

*И. д. Дѣлопр. изъ врачей*  
Массонъ Пав. Алексд. надв. сов.

*И. д. Дѣлопр. изъ фармац.*  
Козловъ Ст. Ник. кол. ас.

*Врачи для командир. VI разр.*  
Павловъ Алексд. Павл., Абловъ Влад. Алексд., Черныхъ Серг. Ник. — кол. совѣтники.

*Врачи для командир. VII разряда:*  
Тереховъ Фед. Мих., Цыбыктаровъ Санж. Будан.

*Бухгалтеръ (вакансiя)*  
*Фармацевты для командир. III разр:*  
Черноцкiй Пет. Феликс. тит. сов.  
Биллигъ Юс. Бор. кол. секр.  
Шелиховъ Ив. Фил. кол. рег.  
Савицкiй Ив. Вас. провиз.

**Иркутское Окружное Военно-Ветеринарное Управление.**

(уг. Басинской и Почтамтской ул., д. № 24/14 тел. № 63).

*Иркутскiй Окружный Военно-Ветеринарный Инспекторъ*

Д. ст. сов. Добротворскiй Алекс. Степ.  
*Дѣлопроизводитель*

Красильниковъ Арк. Ив. надв. сов.  
*Ветеринарные врачи для командировокъ:*

Семеновъ Ник. Петр. тит. сов.  
Кириатскiй Влад. Марк. и. ч.

**Иркутскiй военнo-аптечный магазинъ**  
(уг. Ланинской и Медвѣдниковской ул., д. № 15/8 тел. № 434).

*Штатные Магазины:*  
*И. д. Управляющаго магазиномъ*  
Балазыкинъ Вас. Ив. кол. сов.

*И. д. Бухгалтера*  
Ложкинъ Ник. Як. кол. ас.

*Младшiй фармацевтъ, провизоръ*  
Ермиловъ Фед. Никит.

*Прикомандированные къ Магазину:*  
*Фармацевтъ для командировокъ*

Черноцкiй Пет. Фед. тит. сов.  
Савицкiй Ив. Вас. провизоръ.  
Биллигъ Юс. Бор. кол. секр.

**Военно-Топографическiй Отдѣлъ Штаба Иркутскаго Военнаго Округа.**

(Дегтевская ул., д. Виникъ, тел. 57).  
*Начальникъ Ирк. Военно-Топографическаго Отдѣла*

Мих. Пав. Осиповъ полк. ген. штаба.  
*Помощн. Начальн. Отд. (вакансiя).*

*Штабъ-оф. для порученiй и астрономическихъ работъ*

Никитинъ Мих. Петр. подп. ген.-шт.  
*Производ. астроном. раб (вакансiя).*

*Завѣдывающiй складомъ картъ и инструментовъ*

Большевъ Ник. Андр. кап. корп. воен. топографовъ

*Секретарь*  
Чепурныхъ Пет. Як. тит. сов.

*Начальники съемочныхъ отд.*  
*Подполковники:*

I-го Неустроевъ Мих. Вас.  
II-го Кулешъ Гавр. Павл.

III-го Сивцовъ Вас. Фед.  
IV-го Дубровинъ Дм. Мих.

V-го Эрфуртъ Кар. Вил. капит.  
IV-го Уразовъ Пет. Вас. капитанъ.

*Производители геодезическихъ работъ*  
Шифферсъ Алексд. Карл. подп. корп. воен. топогр.

Масловъ Вас. Степ. капит.  
*И. д. Произ. геодезич. работъ*

Загаловъ Сав. Андр. поруч.  
*Производ. геодез. работъ*

Солтыкъ Юсуфъ Яхъев. кол. сов.  
*Производ. картогр. работъ*

Вахт. Теръ-Погосовъ Гассанъ-Джала лянцъ подполков.

Сухаревъ Серг. Ксеноф. подп.  
*Классный военный топографъ*

Яненцъ Алексд. Роберт. надв. сов.  
*Производители топографическ. работъ*

*Капитаны:*  
Петровъ Митр. Петр.

Юркевичъ Вас. Як.  
 Шахмаметьевъ Раф. Вас.  
 Грибановъ Викт. Витт.  
 Апухтинъ Ник. Хрис.  
 Слѣщцовъ Вас. Ив.  
 Курдюмовъ Георг. Алексд.  
 Драгичевичъ-Никшичъ Пав. Вас.  
 Метелевъ Ник. Ив.  
 Тарнавичъ Алексд. Алексд.  
 Сальниковъ Ив. Никон.  
 Сергѣевъ Пет. Еф.

*Штабсъ-Капитаны:*

Федоровъ Пет. Як.  
 Рабешко Пет. Фед.  
 Зимаревъ Ник. Петр.  
 Поцовъ Ив. Дм.  
 Стапельфельдъ Евг. Сим.  
 Севрюгинъ Алекс. Матв.  
 Мурзинъ Ив. Сем.  
 Бродянский Левъ Мих.  
 Затворскій Вал. Алексд.  
 Притомановъ Ив. Фед.  
 Биркъ Вильг. Фридр.  
 Башюлесси Арк. Евг.  
 Гергейеть Влад. Ив.

*Поручики:*

Аксеновъ Порф. Пет.  
 Шахуринъ Алексд. Прок.  
 Ренжигловъ Пав. Еф.  
 Лазаревъ Кузьма Фед.  
 Бахъ Эд.-Ад.-Михклевичъ.  
 Кудрявцевъ Ак. Ег.  
 Демиль Алекс. Фед.  
 Крюковъ Ник. Алексд.  
 Волковъ Пав. Ксеноф.  
 Ивановъ Вас. Фед.  
 Пугинъ Алексд. Фед.  
 Костинъ Алексд. Кув.

*Классный военный чиновникъ*

Шпаковский Сильв. Карл. кол. сов.

*Прикомандированные къ корпусу воен-  
 ныхъ топографовъ произ. топогр. раб.*

*Штабсъ-Капитаны:*

Юркевичъ Конст. Степ.  
 Клименко Бор. Влад.  
 Нечай Ив. Ив.

**Иркутское Окружное Инженерное Уп-  
 равление**

(Почтамтская ул., д. № 11 тел. № 505).

*Завѣдывающій Инженерною частью ок-  
 руга военный инженеръ*  
 ген.-м. Воеводскій Юс. Фед.

*Шт.-оф. для поруч. воен. инжен.*  
 Моисеевъ Ник. Никит. полк.  
 Ильинскій Викт. Фед. подп.  
 (Одна вакансія).

*Об.-оф. для повтр. сметъ и отчет.*  
 Парамоновъ Георг. Ник. кап. воен.  
 инженер.

Бирюковъ Мих. Ник. кап. мѣстн. ниж.  
 Дьлонр. по строит. части (вакансія).  
 Помощникъ ея (вакансія).

*Дьлонпроизводитель по хозяйст. части*  
 Ленковъ Пав. Степ. кол. ас.

*Пом. ея Инженерный Чиновникъ*  
 Крымскій Евг. Ив. губ. секр.

*Завѣд. бухгалтер. частью (вакансія)*  
 Состоятъ въ распоряженіи Завѣд. ин-  
 женери. частью:

Пановъ Ив. Исак. кап. воен. инж.  
 Суховосовъ подпор. мѣстн. инж.

**Иркутская Инженерная Дистанція.**

(Медвѣдников. ул., д. № 11 тел. № 676).

*И. д. Начальника Дистанціи Воен.*  
 Инженеръ

полк. Афанасьевъ Серг. Конст.

*Производители работъ при Дистанціи:*

Горожанскій Всев. Пл. кап. воен. инж.

Поповъ Ив. Исак. кап. воен. инж.

Кальницкій Ник. Викт. шт.-кап. воен.  
 инженер.

*Помощникъ Начальника Дистанціи*

Зубчевскій Конст. Ник. подп. воен.  
 инженер.

*Производитель работъ при Инженер-  
 ной Дистанціи*

Бохтинъ Мих. Ник. воен. инженер.

*Инженерный чиновникъ Дистанціи*

Топильскій Як. Вас. кол. рег.

**Иркутское Окружное Интендант-  
 ское Управление.**

(Большая ул., д. О-ва Приказчиковъ,  
 телефонъ № 47).

*Окружный Интендантъ*

Трофимовичъ Влад. Андр. Полк.

*Помощникъ Интенданта*

Соловьевъ Пав. Дм. д. ст. сов.

*И. д. шт.-оф. для поруч. VI класса*

Виноградовъ Серг. Влад. подп.

*И. д. шт. оф. для поруч. VI кл.*

Окрасинскій Ив. Став. подп.

*Шт.-оф. для поруч. VII кл.:*

Егоровъ Мих. Фед. подп.  
Холодиловъ Вик. Иннок. надв. сов.

*И. д. об-оф. для поруч. VIII кл.*

Захарченко Илл. Григ. подп.  
Шмулевичъ, шт.-кап.  
Журавецкій Ник. Сафр. кол. сокр.

*Начальники отдѣленій:*

Суховъ Вук. Ефр. ст. сов.  
Рахмановъ Андр. Тим. ст. сов.

*Старш. столоначальники:*

Талызинъ Мих. Ил. надв. сов.  
Саломехинъ Парф. Григ. кап.  
Мачеровскій, подп.

*Столоначальники:*

Кузьминъ Пет. Степ. кап.  
Мискевичъ Алексан. Степ. кол. ас.  
Щеголевъ Ив. Вас. тит. сов.  
Шевцовъ Фед. Сем. кол. сек.  
Мокіенко Вик. Анаст. губ. сек.  
Князькинъ Мих. Мак. губ. сек.  
Романовъ П. Серг. Кирил. губ. сек.  
Ковшарскій Владим. Алексд. губ. сек.  
Киричевко кап.

*И. д. столоначальника*

Ефимовъ Дм. Евгр. н. ч.

*Помощн. столоначальника:*

Станкевичъ Бор. Плат. поруч.  
Ушковъ Серг. Ник. кол. ас.  
Овсянниковъ Мих. Юс. кол. сек.  
Зуевъ Алексд. Плат. губ. сек.  
Вереветинъ Серг. Петр. кол. рег.  
Бѣляевъ Ив. Илл. н. ч.  
Каллистовъ Ив. Ив. н. ч.  
Копаловъ Фед. Ст. н. ч.

*Бухгалтеры:*

Рославенъ Алексд. Алексд. подп.  
Сорокинъ Порф. Мих. кап.  
Венцель Алекс. Осип. над. сов.  
Жирновъ Мих. Сем. кол. ас.  
Шепотинникъ Фед. Лавр. тит. сов.  
Лужновъ Еф. Фом. кол. сек.  
Васильковъ Аф. Ил. кол. сек.  
Янушевичъ Вас. Павл. кол. сек.

*Помощн. бухгалтер:*

Великорѣдчанинъ Фед. Анд. кол. рег.

Андреевъ Конст. Алексд. н. ч.  
Грюнбергъ Як. Род. н. ч.  
Сергѣевъ Леонидъ Гавр. кол. ас.  
Лебедевъ н. ч.  
Пашковъ ш.-рот.  
Попялковскій кол. ас.

*Секретарь*

Крыленко Ив. Абр. подп.

*Техникъ инженеръ-технологъ*

Ручимскій Влад. Конст. кол. сек.

*Журналистъ*

Петровъ Вл. Ил. над. сов.

*Чиновн. для усиленія:*

Лузинъ Пав. Петр. над. сов.  
Бѣловъ Мих. Вас. кол. сек.  
Багрянцевъ Алек. Ник.  
Поповъ Влад. Ник. н. ч.  
Головачевъ над. сов.  
Тараевъ Алексан. Никол.  
Березинъ Ив. Фед.

*Смотрители продовольст. магазиновъ:**Красноярск. № 1*

Боровковъ над. сов.

*Ачинскаго № 1*

Мяздриковъ Алек. Петр. подпор.

*Песчанскаго*

Закржевскій Мих. Онуфр. кол. сов.

*Канскаго*

Еланцевъ отст. ш. кап.

*Нерчинскаго*

Семенниковъ Влад. Вас. кол. сек.

*Срѣтенскаго*

Христенко Мих. Ив. губ. сек.

*В.-Удинскаго № 2*

Гуляевъ отст. ш.-кап.

*Троицкосавскаго*

Мунгаловъ отст. полк.

*Иркутскаго*

Войно Дм. Юс. кол. рег.

*В.-Удинскаго № 1*

Ставскій Вацл. Юс. кол. рег.

*Н.-Удинскаго*

Родштейнъ Ив. Ив. ротм.

## ТОРГОВЫЙ ДОМЪ

# М. Я. РУБАНОВИЧЪ и С-нъ.

См. объявленіе впереди текста, стр. 3.



*Якутскаго № 3*

Кугаевскій Алексд. Андр. кол. ас.

*Минусинскаго № 1*

Мусатовъ Плат. Петр. губ. сек.

**Иркутскій Интендантскій вещевой складъ.**

Управленіе при поселкѣ Инокентьевскомъ, Иркутской губ. Тел. № 58.

*Вр. и. д. главн. смотрителя склада*  
Крыленко Ив. Абр. подп.*Начальникъ служебн. команды*  
Рѣпинъ Игорь Ник. ротм.*Бухгалтеръ склада*  
Забѣлинъ Вас. Мих. кол. рег.*Письмоводитель склада*  
Донецъ Кир. Игн. кол. сек.*Чиновн. для поруч. VIII класса*  
Отрѣшко Мих. Аф. над. сов.  
Дзержинскій Пет. Алексд. кол. сек.*Об.-офицеръ для поруч. IX класса*  
Пашковъ Мих. Алексд. шт.-ротм.*Смотрители магазиновъ:*  
Тилинскій Ил. Ив. над. сов.  
Щербухинъ Тим. Гавр. кол. ас.  
Өомиль Ник. Емел. шт.-ротм.  
Александръ Влад. Ник. тит. сов.  
Добриновъ Ив. Фил. кол. сек.  
Васильевъ Ник. Вас. кол. сек.  
Михѣевъ Влад. Пах. губ. сек.  
Кривда Пав. Петр. губ. сек.  
Сецеховичъ Мар.-Вик. Игн. губ. сек.  
Журавлевъ Пет. Ив. кол. рег.**Иркутская обозная мастерская Интендантскаго вѣдомства.**(Шелашниковская ул., д. № 5,  
тел. № 739)*И. д. начальника мастерской*  
Мазуровъ Ник. Дм. шт.-кап.*Завѣдывающіе отдѣл. мастерской:*  
Новиковъ Влад. Алексд. шт.-кап.  
Розенбергъ Вл. Евг. пор.  
Рѣпинъ Мат. Ник. пор.*Письмоводитель мастерской*  
Хмѣлевскій Ив. Хрис.*И. д. Бухгалтера*  
Доляновскій Вл. Ром. кол. рег.**Иркутскій военный госпиталь.**(Знаменское предм., Госпитальная ул.,  
соб. д. Телеф. № 44).*Начальникъ госпиталя*  
Сорочинскій Игн. Гр. ген.-м.*Смотритель госпиталя*  
Лацкай Пет. Ив. подп.*Бухгалтеръ госпиталя*  
Архангельскій Пет. Дм. тит. сов.*Комиссары госпиталя:*  
Токаревъ Вас. Ив. кол. ас.  
Угрюмовъ Ив. Мих. н. ч.*Главный врачъ госпиталя*  
Автократовъ Пет. Мих. д. ст. сов.*Старшіе ординаторы:*  
Хельмовскій Евст. Каз. кол. сов.  
Безсоновъ Ник. Ник. кол. сов.*Младш. врачи госпиталя*  
Балоновъ Мих. Митр. кол. ас.*Млад. врачъ госпиталя, лекаръ*  
Свистунъ Всев. Теоф.*Управляющій аптекой госпиталя*  
Дмитріевъ Теоф. Дм. кол. сов.*Священникъ госпит., церкви*  
Успенскій Алексд. Алек.*Псаломщикъ госпит., церкви*  
Пеньевскій Вас. Мих.**Иркутская мѣстная бригада.**

(Преображенская ул., д. № 16. Тел. № 16).

*Начальникъ бригады*  
Піотровскій Брон. Игн. ген.-лейт.*Дежурный шт.-офицеръ*  
Кашкаровъ Дм. Дм. полк.*Старшіе адъютанты:*  
Соболевскій Ник. Ив. кап.  
Черниговскій Ив. Алек. шт. кап.*Бригадный врачъ*  
Хохловъ Григ. Ив. ст. сов.**Управленіе Иркутскаго воинскаго начальника.**

(Преображенская ул., д. № 16. Тел. № 42)

*Уездный воинскій начальникъ*  
Васильевъ Ил. Дм. полк.*И. об. коменданта г. Иркутска*  
Заренбо Инп. Петр. подп.

*И. об. дѣлопроизводителя*  
Поповъ Мих. Ник. шт.-кап.

*И. об. комендантск. адъютантовъ  
штабсъ-капитаны:*  
Карабановъ Ив. Гр. (онъ же и завѣ-  
дывающій пересыльн. частью управ-  
ленія.)

Щербаковъ Апп. Апп.

*Дѣлопроизводитель*  
Бальдеръ Генр. Касп. кол. рег.

### **Иркутская конвойная команда.**

(Расквартирована въ г. Иркутскѣ на  
Жандармской ул., д. № 25/3в, тел. № 896.)

*Начальникъ команды*  
Масловъ Мих. Влад. кап.

*Младшіе офицеры:*  
Будинскій Пав. Пет. шт.-кап.  
Арефьевъ Викт. Мих. шт.-кап.

### **Губернское жандармское управленіе.**

Звѣревская ул., д.  
№ 14. Телефонъ № 843).

*Начальникъ управленія*  
Познанскій Мих. Иги. полк.

*Адъютантъ управленія*  
Куммантъ Вильг. Фр. Эд. ротм.

*Помощники начальника управленія:*  
Въ г. Иркутскѣ

Семена Андр. Андр. ротм.  
(Въ Иркутск., Балаганск. и Нижнеуд-  
уѣз).

Булаховъ Влад. Алек. ротм.  
Въ Забайкальской обл.

Стахурскій Алексд. Евф. ротм. (кв. въ  
гор. Читѣ).

Въ Киренскомъ и Верхотенск. уѣздахъ  
Архангельскій Мих. Мих. пор. (кв. въ  
гор. Киренскѣ).

*Прикомандированные къ управленію:*

Андреевъ Валер. Ант. ротм.  
Шаристановъ Андр. Пет. ротм.

Куприяновъ Алек. Ипол. ротм.  
Никитинъ Фед. Сем. ротм.

Соболевъ Влад. Ник. ротм.  
Хуцѣвъ Илар. Евст. ротм. (кв. въ г.  
Владивостокѣ).

Новиковъ Влад. Вас. ротм. (кв. въ г.  
Читѣ).

### **Жандармское полицейское управленіе Забайкальской жел. дороги.**

(Г. Иркутскѣ, Собокаревскій пер., д.  
№ 2/3в. Телефонъ № 398).

*Начальникъ управленія*  
Мартосъ Сер. Ник. полк. (кв. г. Ирк.).

*Адъютантъ управленія*  
Кравотынский Ив. Ив. шт-ротм. (кв.  
г. Иркутскѣ).

*Начальники отдѣленій:*  
*Иркутскаго*—Темниковъ Ник. Никол.  
ротм. (кв. ст. Иркутскѣ).

*Байкальскаго*—Борисовскій Алексд.  
Алексд. ротм. (кв. ст. Слюдянка).

*Верхнеудинскаго*—Паловъ Бор. Конст.  
ротм. (кв. ст. Верхнеудинскѣ).

*Петровско-Заводскаго*—Левинскій Георг.  
Леонар. поруч. (кв. ст. Петр. Заводъ).

*Читинскаго*—Перепелкинъ Вит. Вас.  
ротм. (кв. г. Чита).

*Срѣтенскаго*—Желевинъ Ив. Алексд.  
подп. (кв. ст. Срѣтенскѣ).

*Маньчжурскаго*—Гринбергъ Ив. Ив.  
ротм. (кв. ст. Маньчжурія).

*Пом. нач. Маньчжурскаго отдѣл. на  
погранич. пунктѣ ст. Маньчжурія*—  
Комаровъ Вл. Дм. подполк. (квар. ст.  
Маньчжурія).

### **Иннокентьевская хозяйственно-строи- тельная комиссія.**

(Временно уг. Селивановской и Наб.  
Ангары).

*Предсѣдатель*  
Бояровскій Ад. Ад. ген.-м. въ отст.

*Члены:*  
Федоровъ Вик. Ив. полк.

Мясковъ Ив. Ив. полк.

*Техники:*  
Зубчевскій Конст. Ник. воен. инжен.  
подполк.

Кальницкій Ник. Викт. шт.-кап.

*Дѣлопроизводитель*  
Березовскій Дм. Фед. кап.

*Наблюд. за правильн. раб. въ технич.  
отношеніи*  
Афанасьевъ воен. инж. полк.

## Министерство Финансовъ.

### Иркутская Казенная Палата.

(6-я Солдатская ул., д. Замятина  
тел. № 24).

#### Управляющій

Ст. Сов. Францъ Николаевичъ Виль-  
ратъ.

#### Начальники Отдѣленій:

1-го Кармазинскій Ник. Ник. надв.  
совѣт.

2-го Подлатчиковъ Бор. Вас. надв.  
совѣт.

3-го Рупышевъ Ник. Порф. ст. сов.

#### Секретарь

Чусовъ Илья Юв. губ. секр.

#### Чиновники Особыхъ Порученій:

Семановъ Евг. Петр. кол. сов.

Продановъ Алексд. Мелет. кол. ас.

#### Архивариусъ

Миленковъ Илья Алексд. канц. сл.

#### Журналистъ

Бѣляевъ Алекс. Ник. канцел. служ.

#### Старшіе Бухгалтеры:

Смирновъ Ник. Павл. губ. секр.

Ерофеевъ Алексд. Петр. канц. служ.

Баншиковъ Фед. Алексд.

#### Столбначальники и Бухгалтеры:

Вержба Ив. Алексд. кол. секр.

Пророковъ Руф. Сам. кол. секр.

Ларионовъ Алексд. Григ. губ. секр.

Ерофеевъ Фед. Петр. канц. служ.

Кондратьевъ Ив. Мих. канц. служ.

Воскресенскій Викт. Ив. тит. сов.

Лепарекій Алекс. Ив. губ. секр.

Карасевъ Ив. Алекс. губ. секр.

Переваловъ Георг. Алекс. тит. сов.

#### Пом. Столбнач. и Бухгалтеровъ:

Цейзикъ Ник. Гавр. канц. служ.

Храмцовъ Фед. Павл. кол. рег.

Зражевскій Ив. Епиф. кол. рег.

Бялыницкій-Бируля Вяч. Вик. канц.  
служ.

Гудимъ Всев. Влад. канц. служ.

Князькинъ Ник. Вас. канц. служ.

Чикеевъ Петръ Як. кол. рег.

Кручининъ Гер. Сем. канц. служ.

Глѣбовъ Петръ Конст. кол. рег.

Мицкевичъ Андр. Андр. канц. служ.

Свѣтлаковъ Илья Ник. канц. служ.

Смоляниновъ Кир. Ив. канц. служ.

### Иркутское Отдѣленіе Государствен- наго Банка.

(Амурская ул. д. № <sup>5</sup>/<sub>25</sub> тел. № 4).

#### Управляющій

Коллежскій совѣтникъ Яковъ Василь-  
евичъ Шебановъ.

#### Контролеръ

Племянниковъ Андр. Мих. кол. ас.

#### Кассиръ

Рабчевскій Ник. Вас. кол. сов.

#### Бухгалтеръ

Шуваловъ Мих. Ив. кол. секр.

#### Секретарь

Троицкій Ник. Фед. надв. сов.

#### Помощники Контролера:

Киселзевскій Каз. Болесл. пенм. ч.

Захаровъ Мих. Мих. тит. сов.

Рамловъ Сигизм. Густав. губ. секр.

Анисимовъ Ник. Петр. пенм. ч.

#### Помощники Кассира:

Петровъ Серг. Алексд. кол. ас.

Анисимовъ Леон. Пет. пенм. ч.

**МОСКОВСКОЕ БЮРО ПОХОРОННЫХЪ ПРОЦЕССІЙ,**  
**МАСТЕРСКІЯ:** скульптурная, мозаичная, столярная,  
маллярная, кузнечная и памятникы

**Н. Ф. ПОДНЕБЕСНЫХЪ.**

Г. Иркутскъ, уголъ Амурской и Харлампіевской. Телефонъ № 823.

См. объявл. на оборотѣ табель-календаря (среди текста).

Худѣевъ Ник. Евг. кол. секр.  
Словецкій Ник. Ив. кол. секр.  
Шишмаревъ Герм. Ник. кол. секр.  
Желязовскій Иос. Цезар. губ. секр.  
Воронецкій Дм. Дм. губ. секр.  
Шидловскій Вас. Вас. неим. ч.

*Помощники Бухгалтера.*

Марьинъ Пет. Гер. кол. секр.  
Бротъ Іовиль Степ. губ. секр.  
Волдыревъ Сокр. Евг. кол. рег.  
Серебренниковъ Иліод. Вас. кол. ас.  
Шитиковъ Серг. Матв. кол. секр.  
Лигостаевъ Мих. Мих. губ. секр.  
Чеглоковъ Пет. Мих. неим. ч.  
Жукъ Серг. Март. губ. секр.  
Толченевъ Ник. Сем. губ. секр.  
Егоровъ Серг. Алексл. губ. секрет.  
Языковъ Ив. Тих. неим. ч.  
Залавскій Серг. Герас. неим. ч.  
Ордынскій Влад. Алекс.  
Мадей Иос. Ант. неим. ч.  
Маковкинъ Вас. Вас. кол. рег.  
Сибиряковъ Мих. Алексл. неим. ч.  
Рубаникъ Григ. Григ. неим. ч.  
Травниковъ Пав. Вас. губ. секр.

*Канцелярскіе служители:*

Хлопинъ Мих. Ник. неим. ч.  
Нарунъ Ансъ Дав. неим. ч.  
Барабанщиковъ Иннок. Никд. н. ч.  
Филиновъ Вас. Ермол. неим. ч.  
Бѣликовъ Конст. Мих. неим. ч.

*Члены Учетно-Суднаго Комитета*

Карзаковъ Петръ Сем. отставн. кол. секр.  
Родионовъ Сем. Ник. лич. почет. гражд.  
Первушинскій Алексл. Степ. личн. почетн. гражд.  
Толченевъ Сем. Ив. купецъ.  
Крыловъ Петръ Ив. куп.  
Мыслинскій Мечисл. Юльев. двор.  
Помусъ Зинов. Иос. купецъ.

**Иркутское Казначейство.**

(Амурская ул., соб. д. тел. № 25.)

*Казначей*

Статскій совѣтникъ Александръ Ивановичъ Меркушевъ.

*Старшій бухгалтеръ*

Ивановъ Пав. Вас. кол. секр.

*Старшій кассиръ*

Продановъ Алексл. Милет. кол. ас.

*Кассиры 1 разряда:*

Волковъ Алекс. Ив. кол. сов.  
Смертинъ Вас. Яков. кол. рег.

*Бухгалтеры 1 разряда:*

Коротаевъ Вас. Алексл. канц. служ.  
Ишутченко Ив. Петр. канц. служ.  
Вознесенскій Ник. Степ. канц. сл.

*Кассиры 2 разряда:*

Добровольскій Арефа Герас. кол. рег.  
Свинкинъ Ник. Яков. канц. служ.

*Бухгалтеры 2 разряда:*

Поповъ Серг. Прок. канц. служ.  
Ковининъ Ник. Алекс. губ. секр.  
Старцевъ Мих. Ив. кол. ас.

*Письмоводитель:*

Цыганковъ Фед. Конст. канц. служ.

*Счетные чиновники:*

Добротинъ Вас. Ефим. канц. служ.  
Кузнецовъ Валерій Алексл. кол. рег.

**Акцизное Управление Иркутской губ. и Якутской обл.**

(Больш. ул., д. Зицерманъ. Тел. 135).

*Управляющій*

Ст. Сов. Петръ Петровичъ Никольскій.

*Старшій ревизоръ*

Зельгеймъ Ант. Генр. кол. сов.

*Младшій ревизоръ*

Шапошниковъ Ник. Георг. кол. ас.

*Секретари:*

Мухинъ Пав. Порф. кол. ас.  
Блажеевичъ Алексл. Октав. кол. секр.

*Бухгалтеры:*

Подчекаевъ Вал. Алекс. кол. секр.  
Косинскій Конст. Юліан. губ. секр.

**Управление 1 го Акцизнаго Округа**

(г. Иркут., Больш. ул., д. Патушинскаго, № 7. Тел. 174).

*Надзиратель* Иннокентій Михайловичъ Баженовъ кол. сов.

*Дьялопроизводитель*

Матовъ Алексл. Мих. губ. секр.

*Помощники надзирателя:*

Тарховъ Анат. Ив. кол. ас.  
 Першинъ Дм. Петр. кол. секр.  
 Ширяевъ Алексд. Серг. кол. секр.  
 Костроминъ Ник. Илар. н. ч.  
 Козловъ Иннок. Георг. тит. сов.  
 Ясинскій Андр. Людв. тит. сов.  
 Дроновъ Вас. Павл. кол. ас. (въ г. Ирк.).  
 Георгиевскій Мих. Ив. тит. сов. (въ с. Манзурскомъ).  
 Мако Владим. Юс. н. ч. (въ с. Знаменскомъ).

**Управление 2-го Акцизнаго Округа**  
 (г. Балаганскъ).

*Надзиратель* Иннокентій Михайловичъ Бобровскій кол. ас.

*Дьялопроизводитель*

Ловенецкій Стев. Густав. губ. секр.

*Помощники надзирателя:*

Рязанцевъ Ник. Дм. надв. сов.  
 Лебедевъ Леон. Алексд. кол. секр. (въ с. Черемховскомъ).  
 Корякинъ Ник. Сем. кол. ас. (въ с. Зиминскомъ).  
 Агринскій Митр. Петр. кол. секр. (въ г. Нижнеудинскѣ).  
 Банкевичъ Ив. Герм. тит. сов. (въ с. Гудуновскомъ).

**Управление 3-го Акцизнаго Округа**  
 (г. Киренскъ).

*Надзиратель* Августъ Эрнстовичъ Шуббе кол. ас.

*Дьялопроизводитель*

Греченивъ Вас. Алексд. кол. секр.

*Помощники надзирателя:*

Коликъ Иннок. Ив. кол. ас. (въ г. Киренскѣ).  
 Нагорный Алексд. Ив. губ. секр. (въ с. Усть Кутскомъ).

Гусевъ Влад. Конст. губ. секр. (въ с. Витимскомъ).  
 Хржчоновичъ Иоах. Фал. кол. ас. и Пахомовъ Ник. Ив. кол. ас. (въ г. Бодайбо).

**Управление 4-го Акцизнаго Округа**  
 (г. Якутскъ).

*Надзиратель* Федоръ Александровичъ Молодыхъ кол. сов.

*Дьялопроизводитель*

Балакшивъ Илья Леонт. н. ч.

*Помощники надзирателя:*

Митрофановъ Конст. Луп. кол. секр. (въ г. Якутскѣ).  
 Агафоновъ Петръ Андр. надв. сов. (въ г. Олекминскѣ).

**Иркутскій казенный винн. складъ № 1.**

(Знаменское предм., Якутская ул., д. казен. тел. № 631).

*Завѣдывающій складомъ*

Василій Сергѣевичъ Матвѣевъ.

*Помощники Завѣд. складомъ:*

Селивохинъ Алекс. Ив.  
 Павловско-Яблуневскій Ив. Петр.  
 Приймакъ Ив. Сем.

*Конторщикъ*

Наумовъ Андр. Алекс.

*Машинистъ*

Коноваловъ Ник. Ник.

*Подвальный*

Тренивъ Степ. Макс.

*Фельдшеръ*

Галуза Юкинфъ Иван.

*Докторъ*

Зисманъ Леонт. Солом.

*Помощники конторщика:*

Голосовъ Петръ Вас.  
 Эквистъ Ник. Эмил.

ТОРГОВЫЙ ДОМЪ

**М. Я. РУБАНОВИЧЪ и С-нъ**

См. объявленіе впереди текста, стр. 3.

*Помощникъ машиниста*

Павленокъ Пав. Сав.

*Помощ. подвальмаго:*

Локтионовъ Фед. Ефим.

Буровъ Ив. Ив.

Дубовенко Конст. Петр.

*Угольный мастеръ*

Астановъ Гавр. Аст.

*Писцы конторы склада:*

Матвѣевъ Ниль Серг.

Сизовъ Фед. Мих.

Буровъ Влад. Андр.

Кудряшевъ Дмитр. Георг.

Сидѣльниковъ Ив. Як.

Зебринъ Викт. Григ.

Бочаровъ Ив. Ив.

Полушинъ Петръ Ив.

Южаковъ Влад. Дан.

Буровъ Серг. Андр.

*Приказчики:*

Глуховъ Матв. Григ.

Зенгбушь Георг. Георг.

Щелчковъ Алекс. Лав.

**Иркутская Складочная Таможня**

(Набережная, между Чудотворской и Луговой. Тел. № 83).

*Управляющій*Кол. сов. Александръ Валеріановичъ  
Волынцевичъ-Сидоровичъ.*Члены:*

Литвиновъ Вас. Кипр. кол. сов.

Красновъ Петръ Влад. надв. сов.

*Секретарь*

Свидерскій Вас. Павл. кол. рег.

*Бухгалтеръ*

Штаммъ Ник. Эмил. кол. секр.

*Пом. бухгалтера*

Присѣкинъ Ив. Бор. губ. секр.

*Казначей*

Скворцовъ Арс. Ив. кол. секр.

*Пакаузный надзиратель*

Аршавскій Григ. Сем. губ. секр.

*Пом. пакаузн. надзир.:*

Вивклеръ Вал. Осип. кол. ас.

Флоринскій Алексд. Ив. губ. секр.

Федоровъ Петръ Вас. н. ч.

Богомоловъ Влад. Влад. провиз.

*Сост. при Иркут. таможнѣ*

Казѣевъ Георг. Зах. н. ч.

*Канцелярскіе чиновники:*

Зыковъ Як. Вас. н. ч.

Большесольскій Конст. Павл. кол. рег.

Горяевъ Вик. Павл. н. ч.

Турчаниновъ Ник. Андр. н. ч.

Новосельскій Алекс. Фом. н. ч.

Ножевскій Юс. Алексд. губ. секр.

Терентьевъ Андр. Ник. кол. рег.

*Волнонаемные писцы:*

Лагуновъ Тим. Кельс.

Дмитріевъ Алексд. Дм.

Тарелкинъ Вас. Павл.

Королевъ Мих. Фед.

Надуткинъ Влад. Як.

Сунцовъ Илья Акил.

Ивельская Елена Павл.

Залавская Марія Парф.

Кочеткова Зин. Серг.

*Чайные контролеры:*

Титовъ Ив. Никол. кол. рег.

Дьяконовъ Илья Степ. отст. кап.

*Прикоманд. къ Иркут. там.*

Пом. упр. Байк. там. заст. Самсоновъ-Двойниковъ Алексд. Алексд. тит. сов.

**Иркутская Золотосплавочная Лабораторія**

(Уг. Набережной и Юнкерской ул., д. № 25/1. Тел. № 39).

*Ис. об. Управл. Лабораторіей*

Кол. ас. Андрей Лукичъ Лабзинъ.

*Помощники пробирера:*

Козьяковъ Леон. Алекс. тит. сов.

Гедыминъ Матв. Юст. губ. секр.

Завьяловъ Геннад. Тим. кол. рег.

*Письмоводитель*

Фонъ-Павцевичъ Иннок. Вас. кол. секр.

*Чиновники:*

Травниковъ Иннок. Вас. канц. служ.

Орнштейнъ Фед. Петр. кол. рег.

**Иркутское Городское по квартирному налогу Присутствіе**  
(Подгорная улица, домъ № 16).

*Предсѣдатель*

Шкуринъ А. В. кол. сов.

*Члены:*

Пачерскихъ А. К.

Шипуновъ Л. И.

Метелевъ Е. И.

Семигановскій И. М.

Богдановъ В. Н.

Бѣлоголовый А. А.

*Кандидаты:*

Донской Н. Н.

Пирожковъ С. А.

## Министерство Путей Сообщенія.

Управленіе Забайкальской ж. д.  
(Гр.-Кут. ул., д. № 42. Тел. № 362).

*Начальникъ дороги*

Дѣйств. Ст. Сов. Инж. Пут. Сообщ. Теодоръ Ивановичъ Кноррингъ.

*Помощникъ и первый замѣститель начальника дороги*

Ст. сов. инж. пут. сообщ. Александръ Никол. Тихомировъ.

*Членъ Совета отъ М-ва Финансовъ*  
Фонъ-Эссенъ Барль Александровичъ.

*Инженеръ для особыхъ порученій при начальникѣ дороги*

Ковалевскій Вас. Алекс. инж. пут. сообщ. кол. ас.

*Правитель канцеляріи*

Тоцкій Бор. Ил. губ. секр.

*Пом. правителя канцеляріи*

Разумовскій Вас. Плат.

*Директоръ производствъ:*

Шляковъ Конст. Александр.

Долгихъ Александр. Александр.

Соловьевъ Левъ Влад.

*Вр. исполн. облз. завѣдыв. работами по сооруженію 2-го пути Заб. ж. д.*

Колодяжный Георг. Мих. инж. пут. сообщенія.

Главная Бухгалтерія Забайкальской желѣзной дороги.

(Гр.-Кут. ул., д. № 42. Тел. № 779).

*Главный бухгалтеръ*

Эфросъ Георг. Вас. кол. сов.

*Пом. главн. бухгалтера*

Знаменскій Алексд. Георг.

Перловъ Ник. Вас.

*Бухг. по новымъ работамъ*

Раздорскій Григ. Вас.

*Завѣдыв. канцеляріей*

Вяницкій Бор. Андр.

*Старшіе счетоводы:*

Наумовъ Вас. Львовичъ.

Водогрѣвъ Алексд. Пальевичъ.

Ивановъ Алексд. Дм.

Алексѣевъ Петръ Алексд. (онъ же контр. сбер. кассы).

Васильевъ Виссар. Ив.

*И. д. старш. счетов.*

Глазковъ Мих. Григ.

*Штатные счетоводы:*

Волковъ Георг. Степ.

Распопинъ Ив. Вас.

Ивановъ Конст. Серг.

Рыжковъ Арк. Павл.

Гудяевъ Мих. Мих.

**МОСКОВСКОЕ БЮРО ПОХОРОННЫХЪ ПРОЦЕССІЙ,**  
**МАСТЕРСКІЯ:** скульптурная, мозаичная, столярная,  
малярная, кузнечная и памятникы

**Н. Ф. ПОДНЕБЕСНЫХЪ**

Г. Иркутскъ, уголъ Амурской и Харлампіевской. Телефонъ № 823.

См. объявл. на оборотѣ табель-календаря (среди текста).

Сенько Іоак. Петр.  
 Чинчевичъ Георг. Евсеев.  
 Кулаковъ Алекс. Никиф.  
 Суворовъ Ив. Алекс.  
 Любимовъ Алекс. Вас.  
 Ковальскій Як. Игн.  
 Святогоровъ Іос. Павл.  
 Маловъ Агафодоръ Антипатровичъ  
 Кураксинъ Влад. Мих.  
 Поздняковъ Мих. Павл.  
 Теплоуховъ Алексд. Петр.  
 Фроловъ Алексд. Ник.  
 Толченковъ Иннок. Сем.  
 Бальдеръ Ант. Касперовичъ  
 Орловъ Викт. Алекс.  
 Долгихъ Ник. Алексд.  
 Брусловъ Конст. Дюн.  
 Карякинъ Ник. Дан.  
 Балашевъ Викт. Матв.  
 Хабаровъ Фед. Макс.  
 Андреевъ Як. Андр.  
 Кичаевъ Дм. Ив.

*Штатные конторщики:*

Крачковскій Алексд. Влад.  
 Терпугова Агнія Анемп.  
 Кирилловъ Дм. Ив.  
 Пасынковъ Ник. Алекс.  
 Бандзуровъ Андр. Мих.  
 Мечевъ Кесарь Алексд.  
 Булгаковъ Троф. Герас.  
 Романъ Вас. Вас.  
 Фастиковъ Троф. Вас.  
 Долгихъ Петръ Алексд.  
 Ивановъ Вас. Ив.  
 Колесникова Софія Алекс.  
 Махотина Людм. Викт.  
 Навасина Екат. Дмитр.  
 Арцыбашевъ Иннок. Ив.  
 Котлевскій Никиф. Ник.

*Артельщики:*

Алексеѣвъ Конст. Ив. (старш. арт.).  
 Мануиловъ Вас. Петр. (пом. его).  
 Веденинъ Григ. Петр. (арт. ревиз.).  
 Бадаевъ Ив. Дм.  
 Барановъ Алекс. Осип.  
 Богдановъ Вас. Сем.  
 Борисовъ Вас. Ник.  
 Бурденковъ Мих. Андр.  
 Букинъ Вас. Як.

Внуковъ Тим. Ив.  
 Войновъ Георг. Тар.  
 Воронцовъ Арс. Вас.  
 Газарскій Вас. Сав.  
 Гурьевъ Макс. Вас.  
 Грибановъ Ив. Мих.  
 Деудинъ Ив. Фед.  
 Доценко Селив. Мих.  
 Егоровъ Фед. Егор.  
 Жуковъ Мих. Арт.  
 Ивановъ Петръ Фед.  
 Ильинскій Фед. Ил.  
 Кисловъ Алекс. Фед.  
 Кичинъ Фед. Ник.  
 Клещевъ Алексд. Фед.  
 Колесниковъ Ив. Ив.  
 Кручининъ Ник. Алекс.  
 Лаврентьевъ Вас. Гурьян.  
 Лагинъ Арс. Григ.  
 Логвиновъ Андр. Ив.  
 Маракинъ Ив. Сем.  
 Монаховъ Степ. Тих.  
 Николаевъ Григ. Ник.  
 Пашковъ Алекс. Ник.  
 Родионовъ Вас. Фед.  
 Рыбинъ Алексд. Ник.  
 Рыжковъ Вас. Ив.  
 Селеяниковъ Пав. Вас.  
 Силинъ Як. Ив.  
 Сняухинъ Ив. Гавр.  
 Соловьевъ Вас. Мих.  
 Спировъ Ив. Ефим.  
 Стародубъ Петръ Ануфр.  
 Степановъ Пав. Мих.  
 Степановъ Фед. Вас.  
 Столяровъ Сем. Вас.  
 Сумаковъ Алекс. Ив.  
 Сухановъ Мих. Триф.  
 Тимченко Фока Елисеѣв.  
 Ульяновъ Вас. Ульян.  
 Федоровъ Фед. Вас.  
 Фокинъ Мих. Ананьев.  
 Царевъ Петръ Вас.  
 Черенковъ Вас. Степ.  
 Шарковъ Сем. Захар.  
 Шатровъ Алексд. Федор.  
 Ягодинъ Григ. Гордѣв.



**Служба Движенія Заб. ж. д.  
Управление.**

(Ул. Графа Кутайсова, д. Кузнеця  
тел. 350).

*Начальникъ Сл. Движенія*

Осташевъ Помпей Ивановичъ инж.  
Пут. Сообщ. надв. сов.

*Помощникъ н-ка*

Соловьевъ Влад. Льв.

*Старшій ревизоръ*

Тюменевъ Сергій Вас. инж.-строит.  
кол. секр.

*Вр. рев. сл. движ. для наблюд. за во-*  
*инск. и переселенч. движеніемъ*

Эккъ Всев. Як. инж.-техн.

*Н-къ к-ры сл. движ.*

Николаевъ Ник. Фед. инж.-техн.

*И. д. дѣлопр. личн. дѣлопроизв.*

Кашинъ Вас. Андр.

*Дѣлопр. общаю дѣлопр.*

Гальпернъ Вас. Лаз.

*Дѣлопр. технич. отдѣла*

Яцевичъ Ив. Андр.

*Завѣд. товаро-станціон. отд.*

Поляковъ Кондр. Мелет.

*Завѣд. статистикой сл. движ.*

Юльскій Мих. Вас.

*Завѣд. кондукторск. отдѣломъ*

Трояновъ Петръ Степ.

*Бухг. счетов. сл. движ.*

Любошицъ Александр. Александр.

*Помощн. дѣлопр. личн. дѣлопроизв.*  
Ружковскій Андр. Ник.

*Помощн. дѣлопроизв. технич. отд.*  
Дубиневичъ Алексд. Софр.

*Контр. товаро-станц. раб. I уч.*  
Загуменовъ Алекс. Никт.

*Старш. счетов.:*

Мухинъ Вас. Ив.

Сибиряковъ Иннок. Иннок.

Тускія Дормид. Карам.

*Начальники отдѣленій:*

I. Левинъ Мих. Вас. ст. Иркутскъ.

II. Кузнецовъ Алексд. Ст. ст. В.-Уд.

III. Ермолаевъ Мих. Вас. ст. Чита.

*Ревизоры:*

I уч. Эйсмонтъ Густ. Адольфовичъ  
ст. Иркутскъ.

II уч. Сазоновъ Ив. Мих. ст. Мысо-  
вая.

III уч. Нѣмковъ Вас. Ив. ст. В.-  
Удинскъ.

IV уч. Краевскій Кир. Иллар. ст.  
Могзонъ.

V уч. Александровъ Ник. Ив. ст.  
Чита.

VI уч. Ратаевъ Евг. Алексд. ст. Оловян.

*Ревиз. поѣзд.:*

Загурскій Евг. Алекс. ст. Иркутскъ.

Летуновъ Ник. Як. ст. Иркутскъ.

Зодотаревъ Петръ Лук. ст. Иркутскъ.

*Нач. станц.:*

Стетюхъ Вас. Андр. ст. Иркутскъ.

Петровъ Вас. Як. ст. Иннокентьевск.

Александровъ Алексд. Серг. ст. Бай-  
каль.

Кузовкинъ Вас. Ив. ст. Слюдянка.

Эйсмонтъ Ив. Пав. ст. Танхой.

Глаголевъ Пав. Алексд. ст. Мысовая.

Капустинъ Конст. Серг. ст. В. Уд.

Никаноровъ Алекс. Алекс. ст. П. Зав.

Венераки Эмман. Леон. ст. Хилокъ.

Филимоновъ Влад. Ив. ст. Могзонъ.

Бриза Маркъ Никф. ст. Чита I.

Дунинъ-Горковичъ Конст. Домин.  
ст. Чита II.

Печенкинъ Троф. Дм. ст. Карымская.

Цивцивадзе Алексд. Сем. ст. Адриа-  
новка.

Исаевъ Пет. Як. ст. Оловянная.

Македоновъ Ник. Адр. ст. Борзя.

Зенкевичъ Стан. Льв. ст. Манчурія.

Рожновскій Игн. Игн. ст. Урульга.

Карповъ Вас. Ив. ст. Шилка.

Рудакъ Кир. Ив. Нерчинскъ вокз.

Фалиповъ Вас. Ив. ст. Срѣтенскъ.

**Статистика Службы Движенія  
Заб. жел. дор.**

(Ул. Графа Кутайсова, л. № 42. Те-  
лефонъ № 636).

*Завѣд. отд. стат.*

Юльскій Мих. Вас.

*Старш. счетов.*

Мухинъ Вас. Ив.

*Счетоводы:*

Николаевъ Конст. Аркад.

Старорусскій Георг. Ник.

Лѣсневскій Георг. Адольф.

Журавлевъ Дм. Поликарп.

Качкинъ Ив. Фирс.

Третьяковъ Сем. Троф.

Цымерская Янина Леон.

Жаровъ Алексд. Ник.

*Канторщики:*

Исаковъ Григ. Дм.

Соколова Алексд. Ник.

Квистеръ Влад. Петр.

Родзевичъ Алексд. Адам.

Годинъ Никол. Вас.

Юзвикъ Екат. Юсиф.

Саблина Клавд. Ив.

Нагорнова Зин. Фед.

Некрасова Таисія Матв.

Старорусская Галина Кирик.

Метляева Елиз. Никол.

Рассомахинъ Григ. Яков.

Данилова Калерія Ив.

Морозова Елиз. Григ.

Пляскина Капитол. Андр.

Мишарина Мар. Ив.

Прямичкина Антон. Ив.

Барташевичъ Евст. Дм.

Васильева Таис. Як.

Киселевъ Ив. Ив.

Поповъ Андр. Ив.

Дальбергъ Мар. Ник.

Алексѣевъ Вас. Мих.

Уляновская Мар. Стан.

Подбѣльская Екат. Стан.

Мамаевъ Мих. Сем.

Стукова Екат. Викт.

Станкевичъ Марія Конст.

Ушаковъ Алексд. Федор.

**Служба Тяги Заб. жел. дор.**

(Уголь Большой и 4 Солд., д. Кравца, телефонъ № 441).

*Начальникъ*

Федоровъ Харл. Алексд. ст. сов.

*Помощн. начальника*

Стоговъ Ив. Никол. надв. сов.

*Старш. ревиз.:*

Поспѣловъ Алексд. Митроф. губ. секр.

Бѣлинскій Алексд. Матв. надв. сов.

Хомептовскій Степ. Алексд.

*Начальн. технич. отдѣла*

Лисякъ Сильв. Герас. кол. ис.

*Инж. для технич. занятій:*

Веденяпинъ Алексд. Ник.

Кржижановскій Адамъ Болесл.

*Секретарь*

Дубровскій Ник. Федор.

*Помощн. секретаря*

Цыклинъ Алексд. Ив.

*Техники:*

Амвросовъ Мих. Харл.

Бояровъ Александр. Ил.

*Старш. чертежникъ*

Федоровичъ Габріэль Юсиф.

*Механикъ-инструкторъ*

Баранниковъ Ив. Павл.

*Бухгалтеръ*

Невѣиновъ Вас. Ив.

*Старш. счетоводы:*

Бибинъ Алексд. Род.

Кирѣевъ Иллар. Павл.

Гусевъ Евг. Конст.

Свиртуновъ Артуръ Яросл.

Михалевъ Вас. Петр.

*Завѣдыв. отд. статистики*

Черепановъ Влад. Алекс.

*Начальникъ Иркутск. уч.*

Фесенко Анат. Иван.

**ТОРГОВЫЙ ДОМЪ****М. Я. РУБАНОВИЧЪ и С-нъ**

См. объявленіе впереди текста, стр. 3.

1-й помощн. нач. Ирк. уч.  
Мартыновъ Арк. Серг.

2-й помощн. нач. Ирк. уч.  
Мянаковъ Ник. Митроф.

Помощн. начальн. дело  
Мониковскій Конст. Каз.

Нач. Слюдянск. уч.  
Нестеровъ Петръ Алекс. кол. секр.

1-й помощн. нач. Слюдянск. уч.  
Березовскій Брон. Юліан.

2-й помощн. нач. Слюдянск. уч.  
Казанцевъ Алексд. Павл.

Ревиз. Слюдянск. уч.  
Успенскій Як. Ник. тит. сов.

Нач. дело Мысовая  
Марксъ Францъ Юсиф.

Помощн. нач. дело Мысовая  
Кипрюшинъ Левъ Вас.

Нач. В.-Удинск. уч.  
Орловъ Ник. Алекс. тит. сов.

1-й помощн. нач. В.-Удинск. уч.  
Соколовъ Влад. Федор.

2-й помощн. нач. В.-Удинск. уч.  
Рейнохъ Вильг. Вильг.

Ревиз. В.-Удинск. уч.  
Беккеръ Езг. Карл. кол. секр.

Начальн. Хилокск. уч.  
Борисовъ Вад. Вас.

1-й помощн. нач. Хилокск. уч.  
Тибукинъ Петръ Афан.

2-й помощн. нач. Хилокск. уч.  
Кузнецовъ Арк. Алексд.

Ревизоръ Хилокскаго уч.  
Лешетко Алексд. Вас.

Начальн. дело П. Заводъ  
Тымченко Серг. Дм.

Начальн. Читинскаго уч.  
Копыринъ Сергѣй Иннок.

1-й помощн. нач. Читинск. уч.  
Вондоловскій Адольфъ Ром.

2-й помощн. нач. Читинск. уч.  
Добромировъ Ив. Кееноф.

Ревизоръ Читинск. уч.  
Коротенко Леон. Мих.

Начальникъ дело Моисонъ  
Сергіевскій Алексд. Арсент.

Начальн. Оловянниск. уч.  
Ефановъ Вас. Ив.

1-й помощн. нач. Оловянниск. уч.  
Харитоновъ Алексд. Григ.

2-й помощн. нач. Оловянниск. уч.  
Павловъ Вас. Вас.

Ревизоръ Оловяннскаго уч.  
Висмонтъ Эдуардъ Отгов.

Начальникъ дело Адриановка  
Грацевскій Генр. Іос.

Начальн. Манчжурскаго уч.  
Барановскій Витольдъ Адам.

1-й помощн. нач. Манчжурск. уч.  
Ключаревъ Пав. Филип.

1-й помощн. нач. Манчжурск. уч.  
Аксаментовъ Иннок. Вас.

Ревиз. Манчжурск. уч.  
Жолкевичъ Петръ Станисл.

Начальникъ дело Борза  
Бончковскій Владм. Макс.

Начальн. Шилкинск. уч.  
Фурсевичъ Нарц. Маріан.

Ревизоръ Шилкинск. уч.  
Афанасьевъ Алекс. Алексд.

Помощн. нач. Шилкинск. уч.  
Пешнеръ Альб. Дав.

Начальникъ дело Урульга  
Константиновъ Ив. Мих.

Начальникъ дело Сретенскъ  
Квизерицкій Герон. Фелик.

Начальн. Читинскихъ мастерскихъ  
Шостаковскій Владим. Адам.

Инженеръ для техническ. занятій  
при мастерскихъ

Стецкій Ад. Игв.

Инженеръ-электротехникъ  
Барковскій Ив. Лавр.

*Мастеръ сборнаго цеха Читинск.*  
маст.

Кирпатовскій Владим. Як.

*Мастеръ вагоннаго цеха*  
Архангельскій Евг. Влад.

*Мастеръ токарнаго цеха*  
Бѣлецкій Валеря. Ник.

*Мастеръ кузнечнаго цеха*  
Орловскій Свг. Игв.

*Мастеръ литейнаго цеха*  
Соколовъ Пав. Мирон.

*Мастеръ котельнаго цеха*  
Өомигъ Ив. Никол.

*Старш. счетоводъ Читинск. мастер.*  
Евсеевъ Ник. Сем.

### Служба Пути Заб. жел. дор.

(6 Солдатская улица, д. Замятина,  
телефонъ № 228).

#### По управленію:

*Начальникъ службы Пути*  
Коргуевъ Викт. Ник. ст. сов.

*Помощники нач. службы Пути:*  
Нахтманъ Дм. Ник. ст. сов.  
Кетриць Влад. Конст. над. сов.

*Начальникъ техн. отд. сл. Пути*  
Антоконенко Ив. Льв. кол. ас.

*Запасный нач. участ. сл. Пути*  
Александровъ Вал. Вл. тит. сов.

*Старш. инж. для технич. занятій*  
Люри Ник. Ад. н. ч.

*Инженеры для технич. занятій:*  
Коляновскій Влад. Іос. кол. ас.  
Обидзинскій Ад. Федос. н. ч.  
Рѣзниковъ Моис. Азр. н. ч.  
Борзаковскій Пет. Ив. н. ч.

*Бухгалтеръ сл. Пути*  
Варгинъ Фед. Тим. н. ч.

*Старшіе счетоводы:*  
Притуновъ Алексл. Осип. н. ч.  
Куликовскій Отгонъ Юлліан. н. ч.  
Пятчиковъ Мих. Ник. н. ч.  
Никитинъ Анат. Алексл. н. ч.

### Секретарь

Романенко Троф. Андрон. н. ч.

### Пом. секретаря

Сотниковъ Алексл. Ник. кол. рег.

### Завѣд. чертежной

Дунай Фад. Фелик. н. ч.

*Ст. чертежники тех. отд. управ.:*

Семеновъ Сем. Фед. губ. сек.

Притуновъ Ив. Іос. н. ч.

### По линіи.

#### Начальники участка сл. Пути:

Амировъ Георг. Давид. кол. ас.

Пестрово Мих. Ник. н. ч.

Сафоновъ Влад. Григ. кол. ас.

Тихоцкій Вяч. Пет. кол. ас.

Леоновъ Георг. Георг. тит. сов.

Чаманскій Витольдъ Дан. кол. ас.

Дараганъ Іос. Іос. кол. сек.

Страдинъ Фрид. Ив. кол. сек.

Неждавовъ Ник. Ив. н. ч.

Лапкигъ Георг. Ив. тит. сов.

Стоцкій Стан. Казим. н. ч.

Фонъ-Бооль Бор. Ник. над. сов.

Колевдо Альф. Іос. н. ч.

Насбергъ Серг. Адольф. кол. ас.

Богословскій Алек. Пет. ст. сов.

Сахаровъ Алексл. Ил. кол. рег.

#### Помощники нач. уч. сл. Пути:

Михалкинъ Ив. Фед. губ. сек.

Григоровичъ Юр. Іос. н. ч.

Зезюкевичъ Влад. Конст. губ. сек.

Фаворскій Влад. Серг. н. ч.

Лорендсонъ Гарри-Эдуар. Юл. н. ч.

Хросцицкій Григ. Льв. губ. сек.

Кушлисъ-Григоловичъ Ад. Люд. н. ч.

Кондратьевъ Іос. Алек. н. ч.

Семеновъ Дм. Алек. н. ч.

Змечеровскій Ант.-Іос. Феликс. н. ч.

Малешевскій Ант. Станисл. кол. сек.

Смирновъ Ник. Ив. н. ч.

Санинъ Валент. Ив. н. ч.

#### И. д. пом. нач. участка

Личагинъ Пет. Ив. н. ч.

**Служба Сборовъ Заб. жел. дор.**

(Котельниковская ул., д. № 16,  
телефонъ № 189).

*И. о. начальника с.ъ Сборовъ*  
Спасскій Ник. Юс.

*Помощникъ начальника*  
Яблонскій Ник. Влад. кол. сек.

*Начальники отдѣлений:*

Цѣхъновичъ Алекс. Як.  
Папержъ Ром. Ром.  
Нижникъ Митр. Сильв.  
Минаевъ Ив. Егор.  
Розе Пет. Мартын.

*Дѣлопроизводители:*

Будзѣловскій Ив. Ив.  
Парлавдъ Альб. Алексд.

*Завѣдывающій скл. бланковъ*

Грабовскій Влад. Юс.

*Старшіе счетоводы:*

Перекадинъ Як. Фед.  
Черепенкинъ Юс. Ив.

*Счетоводы:*

Жуковскій Ник. Алексд.  
Скрыгинъ Влад. Алек.  
Чижиговъ Серг. Алек.  
Рыжковъ Георг. Юліан.  
Кайдаловъ Ив. Ник.  
Брузгулисъ Юс. Каз.  
Коссовъ Бор. Алексд.

*Старшій таксировщикъ*

Эрецъ Алексд. Ник.

*Таксировщики:*

Батуевъ Ив. Андр.  
Кучакевичъ Викт. Карл.  
Сохинъ Алек. Ив.  
Чемерисъ Пет. Конст.  
Семеновскій Георг. Филип.  
Зенкевичъ Мих. Степ.  
Ивинъ Игн. Прок.  
Алекторовъ Григ. Ник.  
Дубоносовъ Серг. Фед.  
Горбузевичъ Софія Адам.

*Пом. зав. отд. статистики*

Аменицкій Алек. Пет.

*Журналистъ*

Шиховъ Ник. Степ.

*Архивариусъ*

Власенко Ив. Никит.

*Контрощики:*

Черныхъ Ив. Сем.  
Свитичъ Владисл. Стан.  
Скрыпотчиковъ Вас. Вас.  
Массальскій Алексд. Брон.  
Дьячковъ Самс. Степ.  
Овощко Юс. Никд.  
Пименовъ Ил. Григ.  
Зиминъ Ник. Ник.  
Машкинъ Мих. Фил.  
Рязановъ Арк. Андр.  
Френховичъ Пет. Юс.  
Макѣвская Клавдія Юс.  
Сухачева Вѣра Петр.  
Павферовъ Анд. Леонт.  
Добринскій Пет. Ив.  
Бусыгинъ Инн. Алексд.  
Медвѣдскій Фил. Григ.  
Андреевъ Вас. Андр.  
Соснинъ Афиног. Христ.  
Галочкинъ Фед. Иг.  
Шафоваль Пав. Анд.  
Кургановъ Ив. Фед.  
Голеневъ Фед. Алек.  
Ливкевичъ Юр. Юс.  
Яковукъ Ив. Сем.  
Юртинъ Дм. Матв.  
Скибинъ Ив. Ник.  
Наумовъ Сем. Дм.  
Миронова Елена Ник.  
Бруслова Зивовія Діон.  
Романова Елизав. Инн.  
Агафоновъ Вас. Вас.  
Юрковъ Дм. Ник.  
Соколовъ Вас. Ефим.  
Тихомирова Софія Фед.  
Консулаки Алексд. Павл.  
Святогоровъ Иет. Павл.  
Волосевичъ Юр. Оттов.  
Зуевъ Алексд. Влад.  
Лебедевъ Алексд. Григ.  
Гензель Алексд. Брон.  
Цвирко-Годникая Валент. Ив.  
Лаушкинъ Дм. Мих.  
Коншлина Анна Излар.

Мизерогскій Мих. Як.  
 Цвирко-Годицкій Ант. Домин.  
 Гензель Ванда Болесл.  
 Проваторовъ Конст. Вас.  
 Носковъ Фед. Иян.  
 Комаровская Софья Родіон.  
 Микульскій Ив. Вас.  
 Алексѣва Алекса. Андр.  
 Манаковъ Ст. Вас.  
 Васильевъ Алекса. Алекса.  
 Кельчевская Эдита Артур.  
 Ширникинъ Ник. Як.  
 Перова Вѣра Валер.  
 Фонтуренковъ Никита Кор.  
 Дорбандзскій Леоп. Алек.  
 Попова Алекса. Влад.  
 Вотяковъ Ив. Ден.  
 Мочаловъ Ник. Никандр.  
 Лесля Вас. Пав.  
 Лаврова Софья Алекса.  
 Троицкій Григ. Еф.  
 Литвиненко Феод. Серг.  
 Соснинъ Дм. Ив.  
 Черныхъ Алекса. Ив.  
 Кислянский Ив. Ив.  
 Федорцовъ-Малышъ Пет. Ст.  
 Кудешевъ Ив. Емел.  
 Яруховъ Конст. Ил.  
 Щеглова Татьяна Юс.  
 Базилевскій Ник. Алекса.  
 Осипчикъ Венед. Мих.  
 Куликовскій Юл. Отгов.  
 Мартынюкъ Пет. Павл.  
 Стульпинъ Стан. Фран.  
 Фриммерманъ Клавдія Варлаам.  
 Позикъ Сем. Матв.  
 Лисецкій Март. Генр.  
 Урусовъ Алекса. Макс.  
 Парковъ Ив. Ив.  
 Рудыхъ Алекса. Мих.  
 Хлопцкій Вит. Север.  
 Беригардъ Анат. Карл.  
 Крятовъ Степ. Егор.  
 Шелковниковъ Фед. Андр.  
 Одинцовъ Ник. Сем.  
 Ушакова Марія Мих.  
 Стеганцевъ Пав. Ник.  
 Коноваловъ Триф. Евм.  
 Кокоринъ Ник. Павл.  
 Алексѣевъ Бор. Павл.

Чижиковъ Ник. Алек.  
 Малыгинъ Митр. Алекса.  
 Дюминъ Конст. Кирил.  
 Буклинъ Мих. Сераф.  
 Куравцевъ Алекса. Евд.  
 Сергѣева Екатерина Як.  
 Бронникова Ольга Евг.  
 Лѣсневская Лидія Витольд.  
 Волкова Марія Вас.  
 Рѣшетова Елена Ив.  
 Перваковъ Ник. Кирил.  
 Князевъ Ив. Мих.  
 Чаусовъ Алек. Алекса.  
 Ворожицова Парасковья Ив.  
 Волкомельская Софья Кирил.  
 Трифоновъ Вас. Як.  
 Гофъ Варвара Эмман.  
 Савина Наталья Ник.  
 Ангеръ Надежда Конст.  
 Дмитриева Ольга Алек.

#### Раскладчики:

Федотовъ Ник. Фед.  
 Пуляевскій Пав. Ив.  
 Калининъ Мих. Пет.  
 Янковскій Григ. Ник.  
 Федоровъ-Грачевъ Ник. Алекса.

#### Перетисчики:

Гребневъ Пет. Ив.  
 Власенко Влад. Ив.  
 Ермоленко Георг. Як.  
 Жиливъ Инн. Леон.

#### Нумеровщики:

Артюкъ Авр. Андр.  
 Деминовъ Анат. Ник.  
 Вишнѣковъ Зосимъ Ник.

#### Ревизоры ст. счетоводства:

Жаровъ Ив. Григ.  
 Фурдуй Мих. Ефим.  
 Зенкевичъ Влад. Фран.  
 Вазіанъ Григ. Ник.  
 Селецкій Фед. Адр.

**Матеріальная служба Заб. ж. Д.**  
 (Театральный пер., д. № 4, тел. № 420).

Начальникъ матеріальн. службы  
 Первакъ Никита Ник. инж. техн.

*Помощн. ею*  
Терпуговъ Анем. Алек.

*Старшій ревизоръ*  
Жуковъ Алекса. Конст. инж.-технол.

*Дьялопроизводители:*  
Кирѣевъ Серг. Ник.  
Куцевъ Серг. Мих.

*Бухгалтеръ*  
Совзь Ив. Мирон.

*Агентъ по топливу*  
Архангельскій Алекса. Алек.

*Старшіе счетоводы:*  
Унгернъ-Штенбергъ Густ. Адол.  
баронъ.

Бимбирековъ Ник. Алекса.  
Мячковскій Еф. Станисл.

*И. о. старшаго счетовода*  
Ломановъ Дан. Ив.

*И. о. завѣд. скл. бланковъ*  
Явишевскій Окт. Юльев.

*Ревизоръ I участка*  
Пузниковскій Алекса. Ант.

**Иркутскій матеріальный складъ**  
**Заб. жел. дор.**  
(ст. Иркутскъ, зданіе Заб. жел. дор.,  
телефонъ № 709).

*Завѣдывающій складомъ*  
Быстрицкій Дм. Сем.

*Помощникъ ею*  
Старостинъ Савел. Серг.

*Счетоводы:*  
Колосовъ Мих. Тим.  
Федоровъ Алекса. Мих.  
Косолобовъ Алекса. Игн.

*Канторщики:*  
Саприновскій Левъ Кипр.

Ждановъ Адр. Логин.  
Мироновъ Ирин. Ив.  
Литвиненко Ив. Кузьм.  
Ермолинъ Мих. Георг.

*Артельщики:*  
Лобановъ Ив. Ксеноф.  
Касиковъ Ив. Матв.  
Автоновъ Сем. Ант.  
Ковальчукъ Горд. Вас.  
Гугивъ Пав. Алекса.  
Лукьяновъ Григ. Андр.  
Калачевъ Вас. Серг.  
Крыловъ Ив. Панф.  
Ивановъ Дм. Дм.  
*Раздатчикъ топлива ст. Иркутскъ*  
Васильевъ Алек. Ант.

**Коммерческій отдѣлъ Забайкаль-**  
**ской желѣзной дороги.**  
(Большая ул. д. Воллернера, теле-  
фонъ № 492).

*Начальникъ коммерч. Отдѣла*  
Ждановичъ Мих. Ант.

*Коммерческіе Ревизоры:*  
Левчевскій Мих. Мих.  
Галевальдтъ Влад. Альберт.

*Агенты по розыску грузовъ:*  
Березняковъ Мих. Серг.  
Коровинъ Фед. Гавр.

*Журналистъ*  
Шевченко Ив. Ив.

*Пломбир. склада невострѣб. груз.*  
Плетневъ Алекса. Пет.

*Письмоводитель*  
Аполосовъ Григ. Ив.

*И. о. завѣдыв. арендными статьями*  
Плюро Анз. Вик.

*Канторщики:*  
Бѣлицкій Конст. Макс.

ТОРГОВЫЙ ДОМЪ

**М. Я. РУБАНОВИЧЪ И С-НЪ**

См. объявленіе впереди текста, стр. 3.

Гургинъ Никол. Адольф.  
Голко Стан. Станисл.

*Счетоводъ*

Кодзь Юліанъ Влад.  
*Помощникъ дѣлопроизв. ком. Д-ва.*  
Поповъ Никол. Петр.

*Счетоводы:*

Ситникова Анна Ив.  
Бурый Георг. Вас.

*Конторщикъ*

Жаровъ Ксеноф. Ксеноф.

*Дѣлопроизвод. коммерц. дѣлопр.*

Розановъ Никол. Григ.

*Счетоводъ*

Щербакъ Петръ Авксент.

*Дѣлопроизв. претензион. дѣлопр.*

Савицкій Валер. Ксав.

*Помощникъ*

Черепановъ Никанд. Евг.

*Счетоводъ*

Назанскій Алексд. Алексд.

*Конторщики:*

Олофинская Клавдія Алексд.

Гладышевъ Инн. Андр.

Курбатова Агвія Никол.

*И. о. завѣдыв. склад. невостр. груз.*

Трегубовъ Вен. Фед.

*Конторщики:*

Яворскій Петръ Игн.

Алексѣева Анф. Никол.

Лашина Екат. Алексд.

Ильинская Ан. Мих.

Любецкая Евг. Алексд.

Щербакъ Мар. Леонт.

Данилова Ан. Вас.

Блуменфельдъ Блондина Як.

Равликъ Алексд. Як.

*Коммерческій ревизоръ*

Раковскій Влад. Игн.

*Агентъ-экспедиторъ*

Генрихъ Влад. Мориц.

*Конторщикъ*

Ивановъ Георг. Алексд.

*Агенты-таможен. обязанностей:*

Виселанко Як. Харит.

Пурвинъ Ив. Марг.

Алексѣевъ Алексд. Парам.

Давыденко Степ. Корнил.

Борхардтъ Эдуардъ Густ.

Янковскій Ром. Цв.

*Конторщикъ*

Сацевичъ Вас. Ив.

*Агенты по розыску грузовъ:*

Ершовъ Алексд. Ив.

Шевель Емел. Дмит.

Натензонъ Мих. Григ.

*Конторщики:*

Копылова Нат. Никол.

Лѣтина Ольга Алексд.

*Завѣдыв. Иркутс. город. станиц.*

Мироновъ Никол. Никол.

*Артел. кассиръ*

Ивановъ Никол. Мак.

*Конторщикъ*

Сидоренко Влад. Сем.

*Въсовщики:*

Сергѣевъ Фил. Дмит.

Сибиряковъ Ив. Мих.

*Таксировщикъ*

Миляхъ Никол. Іос.

*Конторщикъ*

Глотовъ Петръ Тарас.

*Артельщики:*

Чесноковъ Емел. Пав.

Тимофеевъ Никол. Тим.

Земековъ Вас. Ив.

*Въсовщикъ*

Трапезниковъ Вас. Макс.

*Конторщики:*

Геріевъ Андр. Мих.

Томсонъ Над. Петр.

Танненбергъ Феол. Никол.

Юшкевичъ Іос. Зенон.

Повилонесъ Вас. Франц.

Воронцовъ Никол. Андр.

Залавскій Макс. Герас.

Мигай Марія Иллар.



*Завѣд. таможен. А вомъ*  
Шпакъ Бор. Ил.

**Иркутская Городская Станція.**  
(Уголь Набережной и Харлампиев-  
ской ул., д. № 40/2 телеф № 35).

*Завѣдывающій*  
Мироновъ Никол. Никол.

*Бухгалтеръ*  
(онъ же замѣститель завѣдыв.)  
Эндека Харл. Афан.

*Таксировщикъ*  
Миляхъ Никол. Юс.

*Контрощики:*  
Трапезниковъ Вас. Манар.  
Готовъ Петръ Тарас.

*Въсовщики:*  
Сидоренко Влад. Сем.  
Сибиряковъ Ив. Мих.  
Сергѣевъ Фил. Дм.  
Земсковъ Вас. Ив. (кассиръ).

**Врачебная служба Забайкл. ж. д.**  
(Уг. 3 Солдат. и Большой ул., д.  
Кравца, телеф. № 309).

*Врачъ при Управленіи*  
Фурманъ Арн. Льв.

*Санитарный врачъ*  
Кудрявцевъ Пав. Ник.

*Женщина-врачъ*  
Хоментовская Елиз. Никол.

*Провизоръ*  
Свинарскій Ив. Пав.

*Дюлопроизводитель*  
Ивановъ Петръ Филап.

*Фельдшера:*  
Масловскій Алексд. Степ.  
Наумовъ Григ. Генр.  
Донской Вас. Дормид.  
Соловьевъ Мих. Никол.  
Тучинскій Венед. Алексд.  
Ивановъ Ив. Кузьм.  
Русаковъ Лавр. Ил.  
Киселевъ Алип. Леонт.

*Фельдшеры:*  
Даровскихъ Марія Вас.

*Акушерки:*  
Тарскихъ Над. Алексд.  
Консулаки Варв. Павл.

*Контрощики*  
Вейде Никол. Мих.  
Черныхъ Ив. Еф.  
Волочнева Валент. Вас.

*Санитары:*  
Федоровъ Никол. Вас.  
Лакинъ Андр. Ив.  
Смирновъ Алекс. Полик.  
Тархановъ Пав. Вас.

*Врачъ Глазк. бол.*  
Тальковскій Влад. Феликс.

*Врачъ 1 участка*  
Сиббуль Адельб. Георг.

*Фельдшера:*  
Вишневскій Ник. Стан.  
Павловъ Маркъ Никол.  
Добржанскій Владс. Павл.  
Шергинъ Пав. Елевф.  
Жаликъ Мих. Леон.  
Воротникова Клавд. Петр.

*Акушерки:*  
Вишневская Лид. Исаак.  
Сосина Соф. Савел.  
Мазуръ Еля Моис.  
Комнова Елена Петр.

*Врачъ Слюбян. больницы*  
Питателевъ Алексд. Леонг.

*Врачъ 3 участка*  
Алексѣевъ Ив. Ив.

*Врачъ 4 участка*  
Глѣбовъ Никол. Алексд.

*Врачъ В-Удин. больницы*  
Болтенко Григ. Дм.

*Врачъ 5 участка*  
Натансонъ Вен. Вас.

*Врачъ 6 участка*  
Молоховецъ Алексд. Ив.

*Врачъ Хилок. больницы*  
Огильви Конст. Никол.

*Врачъ 7 участка*  
Селаври Викт. Ив.

*Врачъ 8 участка*  
Гельмзнь Мих. Алекс.

*Врачъ Читин. больницы*  
Лепинъ Алексд. Ив.

*Врачи 9 участка:*  
Молчановъ Вас. Осип.  
Сильвинскій Дм. Алексд.

*Врачъ 10 участка*  
Блиновъ Вас. Алексд.

*Врачъ Оловян. больницы*  
Фивегеръ Викт. Ант.

*Врачъ 11 участка*  
Мошинскій Игн. Стан.

*Врачъ 13 участка*  
Чунвхинъ Вас. Мих.

*Врачъ 14 участка*  
Рождественскій Мих. Сем.

**Мѣстный Комитетъ Пенсіонной Кас-**  
**сы Забайкальской жел. дор.**

(Уголь Большой и 4 Солдатской у.,  
д. Кравца, телефонъ № 719).

*Предсѣд. Комитета инжен.*  
Кноррингъ Фед. Ив.

*Зав. дѣлами Комитета*  
Равликъ Ив. Игн. над. сов.

*Бухгалтеръ*  
Поповъ Валер. Ив.

*Старш. счетоводъ*  
Подгорбунскій Алекс. Шарм.

*Дьялопроизводитель*  
Барановъ Григ. Пав.

*Счетоводы:*  
Ягодкинъ Евг. Ив.

Берлина Марія Афан.

Тихомирова Марг. Алексд.

*Журналистъ*  
Воронинъ Ив. Петр.

*Конторщики:*

Налобинъ Прок. Ив.

Мишагинъ Вяч. Пав.

Ковдратьевъ Мих. Григ.

Суровцевъ Конст. Пав.

Трапезникова Марія Петр.

Ульяновская Софія Станисл.

Яновицкая Марія Влад.

Пономаревъ Раф. Алекс.

Панковъ Фед. Ил.

Воробьевъ Серг. Павл.

Савосинъ Серг. Леонт.

Ясевъ Григ. Степ.

Буткевичъ Ив. Осип.

Болотовъ Андр. Алекс.

**Школьный Комитетъ Заб. жел. дор.**

(Улица Графа Кутайсова)

*Ревизоръ образов. учреждений*

Любецкій Алексд. Семен.

*Дьялопроизводитель*

Козерадскій Юс. Льв.

*Конторщики:*

Никитинъ Вас. Вас.

Гришель Мих. Вас.

Барановъ Алексд. Алексд.

*Временный конторщикъ*

Наумовъ Петръ Алекс.

*Запасные учителя:*

Сильвестровичъ Иннок. Мих.

Подгорбунскій Влад. Дм.

*Библиотекари:*

Бушинская Марія Фед.

Натензонъ Евг. Мих.

**Мобилизаціонный отдѣлъ Заб. ж. д.**

(Гр.-Кут. ул., д. Кузнецъ, тел. № 362).

*Начальникъ Мобилизаціоннаго отдѣла*  
Ковалевскій Вас. Алексд. инженеръ для  
особыхъ порученій.

*И. д. помощ. нач. дѣл. Мобил. отдѣла*  
Филинъ Андр. Павл.

*И. д. столоначальника*

Андреевъ Георг. Вас.

*Счетоводъ*

Павловъ Пав. Кузьм.

*Чертежникъ*

Коробейниковъ Григ. Фед.

*Контрощики:*

Никифоровъ Ник. Вас.  
Калининъ Фил. Фед.  
Госбергъ Софія Мих.

**Служба Телеграфа Забайкальской  
желѣзной дороги.**

(Большая ул., д. Кравца тел. № 737).

*Начальникъ телеграфа*

Надворный совѣтникъ Михаилъ Ад-  
риановичъ Коноваловъ.

*Его помощникъ*

Ангеръ Конст. Оскар. надв. сов.

*Старшій механикъ*

Алексѣевскій Вас. Алекс.

*Бухгалтеръ (онъ-же контр.-мех.)*

Усольцевъ Ив. Иллар.

*Затѣдвающей мастерской*

Земитъ Вильг. Андр.

*Дьякопроизводитель*

Баховъ Фед. Фед.

*Контрощики:*

Труфанова Ольга Мих.  
Карпинская Анна Ив.  
Михалевъ Петръ Ив.  
Лобырева Марг. Алексд.  
Кривошеинъ Ник. Алекс.  
Спасскій Ив. Викт.  
Тетеринъ Арк. Алексд.  
Матусевичъ Софія Эрнест.  
Цурбаловъ Григ. Як.  
Смирновъ Фед. Ив.  
Нагихъ Сав. Симон.  
Алексѣевскій Вас. Вас.  
Дудкина Наталія Серг.  
Мицкевичъ Маря Мих.

*Контролеръ-механикъ*

Бурлаковъ Ник. Афан.

*Надсмотрщици:*

Герасимовъ Алекс. Мих.  
Хлѣбнискій Кондр. Казим.  
Ишунинъ Як. Никит.  
Сусловъ Ник. Фед.  
Лушкевичъ Пав. Ант.  
Сергѣевъ Григ. Владисл.  
Радивонъ Влад. Конст.  
Кожемякинъ Як. Игн.  
Кохановичъ Вас. Иллар.  
Касютинъ Пав. Онуф.  
Демидовъ Алекс. Сав.

*Механики станціонныя*

Гаевскій Евг. Яв.  
Марковъ Емел. Фед.

*Затѣдвавъ, телеграфными станціями:*

Бучкинъ Алексд. Ник.  
Тимофеевъ Алекс. Тер.

*Старшіе телеграфисты:*

Шамрай Алекс Серг.  
Сушковъ Як. Вас.  
Стаге Гуго Георг.

*Старшіе по аппаратной:*

Котельниковъ Мих. Мих.  
Кекишевъ Мих. Егор.  
Лошаковъ Анат. Арс.  
Нодовъ Мих. Тих.  
Симановскій Конст. Вас.  
Бѣлозубовъ Алексд. Ник.  
Мельникъ Петръ Троф.  
Пихтовниковъ Петръ Тим.  
Докукинъ Як. Сем.  
Блажѣевскій Серг. Ив.  
Шарневскій Казим. Богесл.  
Лышкевичъ Викт. Конст.  
Чуркинъ Георг. Степ.  
Сизыхъ Вас. Серг.  
Булдаковъ Алексд Сем.  
Богословскій Як. Мих.  
Нивитина Мар. Фил.  
Высоцкій Ип. Іос.

*Телеграфисты:*

Орловъ Алексд. Фед.  
Толстоноговъ Мих. Ник.  
Бѣляшовъ Дм. Гавр.  
Черкасовъ Алекс. Іос.  
Ишуткинъ Вас. Мих.  
Добровольскій Авкс. Донг.  
Команко Ал. Ил.  
Наумовъ Прокол. Вас.  
Блинниковъ Ив. Прох.  
Даянльченко Мих. Сав.  
Лейбинъ Алексд. Гавр.  
Маіоръ Мих. Евф.  
Валенко Серг. Петр.  
Станкевичъ Ив. Гавр.  
Перепелица Арт. Андр.  
Щегловъ Мих. Андр.  
Воронинъ Вас. Мих.  
Забавскій Пав. Бор.  
Приходько Конст. Іос.  
Огородниковъ Андр. Ник.  
Николаевъ Инок. Пав.  
Чекалинъ Мих. Гавр.  
Булдаковъ Анат. Ив.

Гладышева Феод. Никит.  
 Кривошеина Суе. Степ.  
 Пупыкинъ Евсеѣй Григ.  
 Баеръ Конст. Эдуард.  
 Родзько Клав. Ив.  
 Рейнгартъ Мих. Викт.  
 Аксененко Варвара Ник.  
 Третьяковъ Петръ Ив.  
 Кнорозъ Маркъ Алекс.  
 Московская Таис. Сем.  
 Жукова Елиз. Ксеноф.  
 Томановскій Пав. Як.  
 Игнатюкъ Ив. Андр.  
 Филь Пав. Серг.  
 Голубовъ Мих. Як.  
 Чеботаревъ Дм. Фом.  
 Бѣлозубова Марія Никиф.  
 Чайковскій Мих. Мих.  
 Демидюкъ Ник. Троф.  
 Харлашкинъ Ник. Ив.  
 Корчевскій Дм. Фед.  
 Негодяевская Марія Вас.  
 Васильева Анисія Викт.  
 Трофимова Нина Игн.  
 Клепцовъ Викт. Алекс.  
 Березовская Роз. Бронисл.  
 Сушкова Марія Ив.  
 Пясецкая Елена Эдуард.  
 Шабановъ Леонидъ Петр.  
 Ковицынъ Алексед. Степ.  
 Чунихинъ Ник. Гавр.  
 Рожко Влад. Вас.  
 Заксъ Петръ Мих.  
 Лысенко Тим. Мих.  
 Симановская Надежда Ник.  
 Жулевъ Серг. Григ.  
 Лѣксса Евд. Влад.  
 Полетаевъ Пав. Ник.  
 Даниленко Григ. Ксеноф.  
 Равичъ-Щербо Марія Сем.  
 Наумовъ Андр. Дмигр.  
 Доброхотовъ Влад. Мих.  
 Алексѣевъ Викт. Увар.  
 Сусловъ Ив. Евт.  
 Цвигунъ Ольга Тих.  
 Загинъ Ив. Вас.  
 Рысоцкая Анна Гюс.  
 Шинелова Дарин Ник.

Ковшовъ Алекс. Ник.  
 Чистякова Елиз. Мих.  
 Девыгина Клавд. Ив.  
 Бейнаровичъ Мар. Казим.  
 Галактионова Татьяна Степ.  
 Кельмановъ Мих. Викт.  
 Артеменко Ник. Андр.  
 Андреевъ Алексед. Алекс.  
 Рудаковъ Леон. Ник.  
 Доброхотова Алексед. Мих.  
 Бахутовъ Алексед. Ник.  
 Булдакова Евд. Петр.  
 Тавтинъ Степ. Степ.  
 Поповъ Иннок. Петр.  
 Глазковъ Ник. Мих.  
 Лутовиновъ Алексед. Евф.  
 Хоца Валент. Евг.  
 Измалковъ Викт. Алексед.  
 Василенко Нат. Абрам.  
 Родзько Андр. Степ.  
 Шаромъ Мих. Дм.  
 Заирный Вас. Плат.  
 Кукайнъ Елиз. Як.  
 Петрова Евг. Иннок.  
 Сибирякова Елена Иннок.  
 Мултановская Нина Петр.  
 Раевскій Сем. Мих.  
 Дорофеевъ Афан. Алекс.  
 Прохорова Зин. Алекс.  
 Игнатъевъ Алексед. Гавр.  
 Лущкевичъ Алексед. Ант.  
 Острячинъ Наркизъ Герас.  
 Шашкинъ Ник. Климент.  
 Шевчукъ Ник. Ив.  
 Сергѣевъ Ник. Грег.

*Телеграфисты:*

Антонова Анна Триф.  
 Рушковская Софія Ник.  
 Погорѣлова Феодора Исид.  
 Толстоногова Татьяна Ив.  
 Дубовикъ Юлія Болеслав.  
 Воронина Лидія Вас.

*Мастера:*

Барановъ Егоръ Иллар.  
 Будковъ Кочет. Мих.  
 Бернадскій Стан. Осип.  
 Воронинъ Вас. Мих.

ТОРГОВЫЙ ДОМЪ

**М. Я. РУБАНОВИЧЪ и С-нъ.**

См. объявленіе впереди текста, стр. 3.

Правовъ Ник. Матв.  
Садурскій Ив. Фом.  
Олехновичъ Теофилъ Казим.  
Фанагорскій Пав. Мих.  
Дорофеевъ Петръ Алекс.  
Николаевъ Ник. Мих.

**Юрисконсультская часть Заб. ж. дор.**  
(Луговая ул., д. № 44, тел. № 345).

*Юрисконсультъ*

Харламовъ Валер. Алекск. прис. пов.

*Помощники юрисконсультна:*

Болотовъ Вас. Вас. прис. пов.  
Югель Конст. Влад пом. прис. пов.  
Наркевичъ Серг. Як. пом. прис. пов.

*Агентъ по тарифнымъ дѣламъ*

Введенскій Никол. Алек.

*Дьялопроизводитель*

Дмитріевъ Алекск. Ив

*Конторицки:*

Яровая Вѣра Фед.  
Богатыревъ Валер. Ксеноф.  
Пенькова Наталья Григ.  
Могилева Елена Ник.  
Сапраяенко Ст. Фад.  
Роговскій Пав. Фед.  
Шарановичъ Алекск. Петр.

*Вр. и. об. конторицка*

Орловъ Ефимъ Григ.

**Отдѣлъ Отчужденія имущества подъ  
Заб. жел. дор.**

*И. об. завѣдывающаго отдѣломъ*  
Звонниковъ Алекск. Ив. пом. прис. пов.

*И. об. землемѣра*

Краузе Иос. Иван.

*И. об. землемѣра по постр. 2 пути  
Заб. жел. дор.*

Метляевъ Алекск. Ник.

*И. об. чертежника*

Сапожниковъ Ив. Ник.

*И. об. конторицка*

Сапожниковъ Викт. Конст.

*Вр. и. об. конторициковъ:*

Скоряковъ Леон. Алек.  
Добровольскій Стан. Петр.

**Отдѣлъ Юрисконсульт. части въ гор.**  
**Читѣ.**

(Большая ул., домъ Полутова).

*Завѣдывающій отдѣломъ*

Кузнецовъ Петр. Алек. прис. пов.

*Конторицки:*

Блажкевичъ Влад. Андр.  
Лахина Екаторина Ив.

**Правленіе Общества Потребителей  
Заб. жел. дор.**

(Басинская ул., д. № 58, тел. № 552).

*Предсѣдатель*

Знаменскій Алекск. Георг.

*Членъ правленія*

Перловъ Ник. Вас.

*Замѣститель предсѣдат. и секретарь*  
Бибинъ Алекск. Род

*Казначей*

Дубровскій Ник. Фед.

*Членъ правленія*

Хоментовскій Степ. Алекск.

*Членъ правленія по назнач. отъ Упр.  
доромъ*

Ковалевскій В. А.

*Члены наблюдательнаго комитета:*

Поспѣлова Алекс. Митроф.  
Люри Ник. Адольф.  
Невѣйновъ Рас. Ив.  
Плонскій Петръ Иос.  
Бондаренко Ив. Петр

*Бухгалтеръ*

Коганъ Захаръ Влад.

*Помощникъ бухгалтера*

Давиденко Фил. Як.

*Дьялопроизводитель*

Лаврентьевъ Алекск. Сем.

*Агентъ по закупкамъ товаровъ*

Бачко Алекс. Бор.

*Завѣдывающ. главн. складомъ О-ва*

Кабалинъ Мих. Степ.

*Предсѣдатель ревизіон. комиссін*

Даровскихъ Дм. Петр

*Члены ревизіонной комиссін:*

Кирѣевъ Илар. Павл.  
Вяткинъ В. К.  
Ляховичъ Алекск. Иос.

**Главная строительная контора по сооружению второго пути.**

(ул. Графа Кутайсе., д. Кузнеця тел.173)

*Завѣдывающій сооруженіемъ 2-го пути*  
Колодяжный Георг. Мих. инж. пут. сооб.*Старшіе инженеры:*Левахинъ Георг. Степ. инж. пут. сооб.  
Карамышевъ Дм. Мод инж. пут. сооб.*Инженеры для техническихъ занятій:*  
Пэчь Густ. Вильг. инж. пут. сооб.Головщиковъ Мих. Ник. инж.-электр.  
Товянскій Вит. Болесл. инж.-строит.*Завѣдывающій чертежной*

Аверьяновъ Ник. Серг.

*Дьялпроизводитель*

Медвѣдевъ Ник. Вас.

*Завѣдывающій счетоводствомъ*  
Андріановъ Вас. Як.*Старшіе счетоводы:*

Мошинецъ Фед. Павл.

Мелентьевъ Ив. Ив.

Экеркунстъ Юліанъ Степ.

Вафей Влад. Леоп.

**Лабораторія Заб. жел. дороги.**(ул. Графа Кутайсова, домъ Кузнеця,  
телефонъ № 683).*Завѣдывающій лабораторіей*

Кропачевъ Георг. Кир. инж.-техн.

*Лаборантъ*

Холодковскій Мих. Мих. инж.-техн.

*Контрощикъ*

Синевъ Арс. Вас.

**Государственный Контроль.****Иркутская Контрольная Палата.**(Уг. Большой и Мало Блиновской ул. д.  
Миндалевича, тел. № 261).*Управляющій Палатой*

Статскій совѣтникъ Сергій Николаевичъ Астаповъ.

*Старшіе ревизоры:*

Тётринъ Иннок. Ив. ст. сов.

Горскій Иоак. Конст. надв. сов.

Заурихъ Алексд. Андр. кол. секр.

Ступинъ Андр. Алекс. кол. секр.

*Младшіе ревизоры:*

Преображенскій Ант. Ив. кол. ас.

Домрачевъ Вас. Троф. кол. ас.

Матвѣевъ Григ. Петр. кол. секр.

*Секретарь*

Пауллеръ Ив. Ив. кол. регистр.

*Помощники ревизора:*

Смольскій Мих. Моис. надв. сов.

Ястребовъ Евгр. Макс. надв. сов.

Почекунинъ Вяч. Ник. надв. сов.

Константиновъ Ник. Георг. бол. ас.

Ананичъ Мир. Ив. кол. секр.

Овучинъ Никиф. Григ. губ. секр.

Солннъ Вен. Ив. губ. секр.

Куклинскій Бол. Вик. губ. секр.

Покрышкинъ Серг. Петр. губ. секр.

Сайлеръ Алексд. Юс. губ. секр.

Яковлевъ Ник. Алексд. губ. секр.

Маньковъ Вас. Вас. кол. рег.

Гвоздевъ Илья Мих. н. ч.

*Исполн. об. помощника ревизора:*

Голдобинъ к.л. рег.

Краіовскій-Кукель Бол. Стан. н. ч.

Ивельскій Петръ Павл. н. ч.

Евтѣевъ Алексд. Ив. н. ч.

*Журналистъ и архивариусъ*

Черныхъ Иннокен. Ильичъ кол. секр.

*Счетные чиновники:*

Андреевъ Ив. Алекс. тит. сов.

Рассушинъ Ник. Алексд. тит. сов.

Сѣверовъ Алекс. Капитон. губ. секр.

Ермолаевъ Ник. Алекс. н. ч.

Соколовъ Степ. Алексд. н. ч.

**МОСКОВСКОЕ БЮРО ПОХОРОННЫХЪ ПРОЦЕССІЙ,**  
**МАСТЕРСКІЯ:** скульптурная, мозаичная, столярная,  
малярная, кузнечная и памятникъ**Н. Ф. ПОДНЕБЕСНЫХЪ**

г. Иркутскъ, уголъ Амурской и Харлампіевской. Телефонъ № 823.

См. объявл. на оборотѣ табель-календаря (среди текста).

*Исполн. обл. счетн. чиновниковъ:*

Юбилейскій Алексд. Вас. в. ч.  
 Перфильевъ Степ. Ив. в. ч.  
 Смольскій Фед. Мих. кол. рег.  
 Александровъ Петръ Алекс. в. ч.  
 Шадринъ Ник. Алексд. в. ч.  
 Бяковъ Дм. Степ. в. ч.

*Временно прикомандированные къ Палатѣ чины Департамента Военной и Морской Отчетности для предварительной и фактической поверки казарменныхъ операций въ Иркутскомъ военномъ Округѣ.*

*Старшіе ревизоры:*

Плещковъ Ник. Степ. ст. сов.  
 Мирковский Ник. Викт. надв. сов.

*Младшіе ревизоры:*

Подгорбунскій Иннок. Вас. кол. сов.  
 Дегтяревъ Алексд. Алексд. надв. сов.  
 Красвюбъ Мих. Дан. надв. сов.  
 Гребневъ Ник. Алексд. в. ч. ас.  
 Гаревичъ Влад. Лук. тит. сов.

**Контроль Забайкальской желѣзной дороги.**

(Мало-Блиновская ул., д. Кузвенец  
 тел. № 464)

*Главный контролеръ инженеръ-технологъ*

Дѣйств. Стат. Сов. Матвѣй Николаевичъ Голубятниковъ.

*Помощникъ главному контролеру*

Гвездевъ Алекс. Алексд. кол. сов.

*Старшіе контролеры:*

Даниловичъ Бор. Владисл. в. кол. сов.  
 Михалевичъ Ант. Ив. надв. сов.  
 Андрушукъ Леон. Ив. надв. сов.

*Контролеры:*

Лизавъ Вас. Тр. ф. кол. с. в.  
 Ремизовъ Вас. Конст. кол. сов.  
 Скалозубовъ Ив. Ник. кол. сов.  
 Сциславскій Алексд. Авг. кол. сов.  
 Быхацкій Алексд. Стан. надв. сов.  
 Алекинъ Алексд. Петр. тит. сов.  
 Рубинъ Сем. Алексд. тит. сов.  
 Козловъ Ив. Георг. кол. секр.  
 Деминевъ Ник. Яков. губ. секр.  
 Мартыновъ Алексд. Григ. губ. секр.

*Помощники контролера:*

Фриммерманъ Емел. Вас. надв. сов.  
 Ицполитовъ Косма Леонт. надв. сов.  
 Казакевичъ Фед. Ил. надв. сов.  
 Базилевичъ Леон. Иоак. надв. сов.  
 Богдановичъ Азюль Анзельмъ Алексд. кол. ас.

Якубовскій Каз. Іос. кол. ас.  
 Преображенскій Алексд. Ник. тит. сов.  
 Конаржевскій Мих. Аннолин. тит. сов.  
 Ткаченко Ник. Вас. кол. секр.

Емельяновъ Алексд. Полиг. кол. секр.

Малыхъ Левъ Георг. кол. секр.

Сескисъ Дав. Ив. кол. секр.

Потоцкий Ник. Алексд. кол. секр.

Рубачевъ Конст. Мих. губ. секр.

Васильевъ Вяч. Мих. губ. секр.

Фофановъ Анат. Мих. кол. рег.

Поляковъ Мих. Вас. кол. рег.

Слодкевичъ Конст. Влад. кол. рег.

Тавненбергъ Ник. Ник. кол. рег.

Поповъ Ив. Мих. губ. секр.

Даровскихъ Алексд. Дм. кол. рег.

Кондратьевъ Гавр. Мих. кол. рег.

Михелинъ Алексд. Ник. кол. рег.

Валеріусъ Ник. Алексд. кол. рег.

Лобикъ Мак. Як. кол. рег.

Горобецъ-Воробьевъ Г. р. Аф. в. ч.

Хлопицкій Сев. Осип. в. ч.

Абакумовъ Алекс. Алексд. в. ч.

Потаповъ Алексд. Ник. в. ч.

Гуляевъ Иннок. Мих. в. ч.

Лужецкій Мих. Варнав. в. ч.

Пановъ Евг. Мих. в. ч.

Пликусъ-Жмудскій Влад. Ив. в. ч.

*Счетные чиновники:*

Кореневъ Пав. Алексд. кол. ас.

Птицынъ Серг. Пав. кол. ас.

Максимовъ Григ. Бор. губ. секр.

Кулаковъ Иннок. Мих. кол. рег.

Блейвичъ Серг. Сем. кол. рег.

Баженовъ Сем. Андр. кол. рег.

Тыжновъ Алексд. Ив. кол. рег.

Казакевичъ Фед. Федор. кол. рег.

Семеновъ Влад. Алекс. в. ч.

Болтуновъ Мих. Ив. в. ч.

Грѣховъ Гавр. Вас. в. ч.

Тетюковъ Валер. Петр. в. ч.

Огородниковъ Ник. Мих. в. ч.

Радзимовскій Вяч. Алексд. в. ч.

Стуковъ Алексд. Павл. кол. рег. въ

отставкѣ.

Жилинъ Леон. Матв. в. ч.

Родионовъ Ник. Сав. в. ч.

Юшкевичъ Владисл. Зенов. в. ч.

Померанцевъ Конст. Иннок. в. ч.

Пѣшковъ Алексд. Федот. отст. пор.

Карауловъ Иннок. Иннок. отст. надв.

сов. (по найму).

Монастыревъ Серг. Петр. в. ч. (по

найму).

Желевичъ Алексд. Влад. в. ч.

## Управление Землеустройства и Земледѣлія.

### Управление Восточнымъ райономъ передвиженія переселенцевъ.

(Глазково, Переселенческій пунктъ, телефонъ № 500)

*Завѣдывающій передвиженіемъ переселенцевъ Восточнаго района*  
Статскій совѣтникъ Сергѣй Васильевичъ Рѣзниченко.

*Командированный въ распоряженіе заведывающаго Восточнымъ райономъ*  
Юрданскій Георг. Петр.

*И. о. Завѣдывающаго Иркутскимъ переселенческимъ пунктомъ*  
Жилинъ Алекс. Петр.

#### *Строительные агенты:*

Клепацкий Дм. Флоріан.  
Щуровъ Ник. Петр.

#### *Бухгалтеръ*

Годяевъ Алексд. Ф-д.

#### *И. о. секретаря*

Скибо Конст. Сильвестр.

#### *Помощники бухгалтера:*

Орлова Юлія Георг.  
Скибо Алекс. Сильвестр.

#### *Статистикъ*

Пальчиковъ Алекс. Георг.

#### *Регистраторъ*

Паньшинъ Ив. Алекс.

#### *Машинистки:*

Нолле Натал. Вас.  
Базилевичъ Анна Флор.

#### *Врачъ Иркутскаго пункта*

Анастасьевъ Ник. Мих.

#### *Фельдшерцы пункта:*

Мерхалева Фани Моис.  
Корнилова Екат. Алекс.  
Мордашгина Анф. Павл.

#### *Письмоводительница пункта*

Прокина Ольга Иван.

*Регистраторъ подвижного состава пересел. поѣздовъ*

Мерхалева Елена Ник.

#### *Регистраторъ пересел. кладв*

Гляудель Юс. Андр.

*Завѣдывающая хозяйствомъ пункта*  
Шотровская Адел. Степ.

#### *Помощница ея*

Езова Вѣра Алексд.

### Дорожно-Строительный Отдѣлъ Иркутскаго переселенческаго района.

(Уг. Большой и Троицкой ул., д. № 3 тел. № 165).

*Завѣдывающій дорожно-строительными работами*

Смирновъ Михаилъ Александровичъ  
колежскій секретарь, инженеръ.

#### *Техникъ*

Валуевъ Ник. Григ.

#### *Дьялопроизводитель*

Симагинъ Ив. Григ. в. ч.

#### *Техники:*

Романовъ Вас. Ив.  
Хлопцкій Викентій Альбин.  
Корсакъ Юс. Стан  
Мазуринъ Алексд. Сем.  
Комаровскій Гавр. Иван.  
Рыбакъ Вас. Мих.

**МОСКОВСКОЕ БЮРО ПОХОРОННЫХЪ ПРОЦЕССІЙ,  
МАСТЕРСКІЯ:** скульптурная, мозаичная, столярная,  
малярная, кузнечная и памятникная

**Н. Ф. ЦОДНЕБЕСНЫХЪ**

г. Иркутскъ, уголъ Амурской и Харлампіевской. Телефонъ № 823.

См. объявл. на оборотѣ табель-календаря (среди текста).



Мякотинъ Илья Федор.  
Вавуринъ Мих. Фед.

### Партія по построению основныхъ сѣтей

(Уг. Большой и Троицкой ул., д. № 3,  
тел. № 165).

*Завѣдывающей основными сѣтями*  
Николай Гурьевичъ Михеевъ надвор-  
ный совѣтникъ.

### Триангуляторы:

Герасимовъ Алекс. Семен. кол. секр.  
Порембскій Флор. Ант.

### Топографы:

Стрѣловъ Илья Ильичъ н. ч.  
Ровицкій Брон. Стан.  
Литвинцевъ Ив. Мих.  
Сомовъ Мих. Фед. губ. секр.  
Невскій Петръ Ник. н. ч.

## Управление Государствен. Имуществами.

### Управление Государственными Имуществами Иркутской губерніи.

(Уг. Троицкой и Дегтевской ул., д.  
№ 20/7 тел. № 321)

*Н. д. Управляющаю, вице-инспекторъ*  
*корпуса лѣсныхъ при Иркутскомъ*  
*Генералъ-Губернаторѣ*

Коллежскій совѣтникъ Федоръ Федоро-  
вичъ Мейертъ.

*Помощникъ управляющаю*  
Арнольдовъ Вален. Петр. ст. сов.

### *Диплопроизводители:*

Космодамианскій Ник. Арс. надв. сов.  
Космодамианскій Левъ Арс. кол. сов.  
Чайвановъ Ник. Петр. кол. ас.

### *Помощники диплопроизводителя:*

Тихомировъ Мих. Евг. тит. сов.  
Якимовъ Конст. Ил. кол. секр.  
Соколовъ Ив. Георг. н. ч.

### *Агрономы по Иркутской губерніи*

Ефимовъ Ростисл. Ив. кол. ас.

### *По Забайкальской области*

Шульженко Вас. Нив. кол. секр.

### *Инструкторъ по полководству*

Рошевицъ Фрицъ Фриц. кол. секр.

### *Землемръ — (вакансія).*

### *Помощники землемра:*

Березовскій Серг. Фед. н. ч.  
Цимерскій Ив. Леон. н. ч.  
Орловъ Конст. Прок. вр. н. ч.

### *Лѣсные ревизоры:*

Вѣтчинкинъ Леон. Алекск. надв. сов.  
(завѣд. Иркутскимъ лѣсничествомъ).  
Врочинскій Вист. Виктор. кол. сов. (за-  
вѣдыв. Ангарскимъ лѣсничествомъ).  
Образцовъ Ив. Дм. надв. сов. (завѣ-  
дываетъ Бирюсинскимъ лѣсничест.).  
Бонишко Стан. Петр. кол. ас. (завѣ-  
дываетъ Верхнеудинскимъ лѣснич.).  
Ковнацкій Валер. Льв. надв. сов. (за-  
вѣд. Кабанскимъ лѣсничествомъ).

*Лѣсные лѣсничества: Байкальскаю*  
Аксютичъ Ник. Алекск. кол. секр.,

### *Зиминскаю*

Серебренниковъ Иннок. Иннок. кол. рег.,

### *Знаменскаю*

Макаровъ Ив. Ив. кол. секр.,

### *Китойскаю*

Волковъ Алекс. Алекск. кол. ас.,

### *Культурскаю*

Каттманъ Артуръ Роберт. кол. ас.,

### *Ленскаю*

Скопинъ Пав. Вас. кол. секр.,

### *Прибайкальскаю*

Соковъ Анат. Георг. кол. секр.,

### *Тулуновскаю*

Эсмонть Мих. Мих. кол. секр.,

### *Черемзовскаю*

Роговскій Францъ Діонис. надв. сов.,

### *Моисонскаю*

Бѣлозеровъ Пет. Алекск. кол. ас.,

### ТОРГОВЫЙ ДОМЪ

## М. Я. РУБАНОВИЧЪ и С-нъ

См. объявленіе впереди текста, стр. 3.

*Троицкосавскаго*  
Толченовъ Иняок, Алекск. губ. секр.,

*Хилокскато*  
Хохлачевъ Мих. Матв кол. секр.,

*Помощники льесничихъ:*  
Баженовъ Ник. Степ. кол. ас.

Смирновъ Ник. Павл. н. ч.

Волковъ Вас. Ефим. н. ч.

Яковлевъ Алекск. Степ. н. ч.

Черяго Ив. Эдмунд. н. ч.

*Управляющій низшимъ с. хоз. учили-*  
*щемъ въ Жердовкѣ*

Зивертъ Христ. Христ. надв. сов.

*Преподаватели:*

Кольчугинъ Алекск. Ив. н. ч.

Доловскій Альб. Альберт. н. ч.

Ильбовъ Алекс. Конст. н. ч.

*Законоучитель*

Успенскій о. Ник. Петр.

*Ревизоры льсоустройства:*

Карльсъ Францъ Максимил. надв. сов.  
Артъ Пав. Юльев. кол. секр.

*Завѣдывающій партией*

Беренсъ Вяч. Альб. н. ч.

*Таксаторы:*

Михайловъ Ив. Леон. подп. запаса.

Молодыхъ Фед. Алекск. н. ч.

Одровонусъ-Петриковскій Стан. Феликс.  
кол. ас.

Богусевичъ Ник. Алекск. н. ч.

Лозинскій Викт. Влад. н. ч.

## Министерство Торговли и Промышленности.

**Горное Управление В.-Сиб. горнаго  
округа.**

(уг. Дегтевской и Луговой ул. д. № 20/26,  
телефонъ № 5).

*Начальникъ*

Оранскій Сильв. Карл. д. ст. сов.  
горн. инж.

*Помощникъ начальника*

Мурзаковъ Валер. Вас. кол. сов.  
горн. инж.

*Юриисконсултъ*

Можаровъ Инн. Григ. ст. сов.

*Геологъ*

Егоровъ Конст. Фед. тит. сов. горн.  
инж.

*Маркшейдеры:*

Щукинъ Ник. Ник. кол. сек. горн.  
инж.

Давидовъ Влад. Петр. кол. сек. горн.  
инж.

*Дѣлопроизводители:*

Кайдаловъ Инн. Калининк. тит. сов.

Карпинскій Инн. Степ. тит. сов.

*Бухгалтеръ*

Добрынинъ Ив. Валент. ст. сов.

*Пом. дѣлопроизвод.:*

Ковригинъ Спир. Спир. кол. ас. *онъ  
же казначей.*

Колмаковъ Григ. Ив. кол. ас.

Ереминъ Сем. Ник. кол. сек.

*Журнал. и архивариусъ*

Дербинъ Алекск. Пав. кол. рег.

*Запасн. отводчики:*

Людвинскій Влад. Игн. канц. служ.

Воротниковъ Инн. Петр. канц. служ.

*Состоящіе въ штатѣ:*

Шахурдинъ Вас. Ил. кол. сек.

Федотовъ Дм. Герм. канц. служ.

Богомолловъ Алекск. Инн. канц. служ.

**МОСКОВСКОЕ БЮРО ПОХОРОННЫХЪ ПРОЦЕССІЙ,  
МАСТЕРСКІЯ:** скульптурная, мозаичная, столярная,  
малярная, кузнечная и памятниконъ

**Н. Ф. ПОДНЕБЕСНЫХЪ.**

Г. Иркутскъ, уголь Амурской и Харлампіевской. Телефонъ № 823.

См. объявл. на оборотѣ табель-календаря (среди текста).

**Управление Ангарскаго горн. округа.**

(Звѣревская ул., д. № 18, тел. № 732).

*Окружн. инженеръ*

Иларионовъ Мих. Па. ст. сов.

*Пом. окружн. инженера*

Мономаховъ Бор. Влад. над. сов.

*Письмоводитель*

Мезенцевъ Ив. Льв. кол. ас.

*Отводчикъ зол. площадей*

Шловскій Влад. Юс. губ. сек.

**Министерство Юстиціи.****Иркутская Судебная Палата.**

(Ивановская площадь, д. Сукачева, телефонъ № 235).

*Старшій предсѣд. Суд. Палаты*  
Сенаторъ, тайн. сов. Никол. Петр. Ераковъ.*Предсѣд. Дѣла*

Розановъ Мих. Григ. д. ст. сов.

*Члены Палаты:*

Чацынниковъ Ив. Ив. ст. сов.

Лерманъ Ип. Ник. д. ст. сов.

Поповъ Пав. Дм. ст. сов.

Верещагинъ Андр. Андр. ст. сов.

Мигай Алекса. Фед. ст. сов.

Лукашевичъ Левъ Ант. кол. сов.

*Секретари:*

Спасокукоцкій Конст. Митроф. губ. секр.

Радужкевичъ Пав. Осип. губ. сек.

**Прокурорскій Надзоръ Иркутской Судебной Палаты.**

(М. Трапезниковская ул., тел. № 564).

*Прокуроръ*

Дѣйств. ст. сов. Евг. Петр. Нимандеръ.

*Товарищи прокурора:*

Студзинскій Ник. Леонт. д. ст. сов.

Пѣтухинъ-Кошелевъ Алек. Алекса. кол. сов.

Тунгусовъ Митроф. Никит. кол. сов.

*Секретарь при прокурорѣ*

Грюнбергъ Ант. Конст.

*Служащіе по канцеляріи*

Копыловъ Иннок. Ник.

Ишенишниковъ Манефа Ив.

Иванова Анна Ник.

**Иркутскій Окружной Судъ.**

(Ивановская площадь, д. Сукачева, телефонъ № 235).

*Предсѣдатель суда*

Ник. Алекса. Татаровскій дѣйств. ст. сов.

*Товарищи предсѣдателя:*

Біянтовскій Ник. Ив. дѣйств. ст. сов.

Головченко Влад. Ив. над. сов.

*Члены Суда:*

Поповъ Всев. Ипол. ст. сов.

Дулевичъ Ант. Алт. ст. сов.

Гейнслорфъ Мих. Юст. кол. сов.

Нестриковъ Инн. Григ. кол. сов.

Петровъ Ник. Ив. кол. сов.

Шостаковъ Влад. Леонт. кол. сов.

Осинявъ Конст. Ник. кол. сов.

Маркодя Левъ Ив. над. сов.

Смирновъ Петръ Петр. над. сов.

Сусоровъ Петръ Ил. ст. сов.

Чекменевъ Ник. Григ. кол. сов.

Вечтомовъ Ник. Алекса. кол. сек.

**МОСКОВСКОЕ БЮРО ПОХОРОННЫХЪ ПРОЦЕССІЙ,**  
**МАСТЕРСКІЯ:** скульптурная, мозаичная, столярная,  
малярная, кузнечная и памятникъ**Н. Ф. ПОДНЕБЕСНЫХЪ**

Г. Иркутскъ, уголъ Амурской и Харлампіевской. Телефонъ № 823.

См. объявл. на оборотѣ табель-календаря (среди текста).

*Мировые Суды по юр. Иркутску:*

- 1 уч. Ландышевъ Ник. Алексл. кол. ас.
- 2 уч. Мейссель Бруно Карл. над. сов.
- 3 уч. Цѣхановскій Пет. Целест. в. ч.
- 4 уч. Савицкій Бол. Генр. ст. сов.
- 5 уч. Федюшинъ Сем. Матв. ст. сов.
- 6 уч. Левицкій Мих. Ив. тит. сов.
- 7 уч. Розенблитъ Зах. Иос. кол. ас.
- 8 уч. Зубовъ Вас. Козьм. кол. сов.
- 9 уч. Контовъ Каз. Матеуш. кол. сек.

*по Иркутскому уезду:*

- 1 уч. Заборовскій Фед. Фед. над. сов.
- 2 уч. Клейманъ Фил. Влад. кол. сов.
- 3 уч. Дьяченко-Бѣлый Вас. Авкс. над. сов.
- 4 уч. Ярошевичъ Леонт. Ив. кол. сов.
- 5 уч. Заборовскій Вас. Фед. тит. сов.

*по Нижнеудинскому уезду:*

- 1 уч. Меранди Ниль Вас. кол. ас.
- 2 уч. Мицкевичъ Вацл. Каз. губ. сек.
- 3 уч. Лебедевъ Пав. Вас. кол. сов.
- 4 уч. Кузьминъ Ив. Март. губ. сек.
- 5 уч. Ниссенъ Фрид. Адольф. тит. сов.

*по Балганскому уезду:*

- 1 уч. Дроздовичъ Иос. Ант. кол. сов.
- 2 уч. Витковскій Вацл. Ив. кол. сов.
- 3 уч. Ренуховъ Вас. Ив. ст. сов.
- 4 уч. Бересневичъ Игр. Иос. над. сов.
- 5 уч. Минкевичъ Стеф. Викт. кол. сек.
- 6 уч. Индриковъ Мих. Ник. кол. ас.

*по Киренскому уезду:*

- 1 уч. Бонковскій Фран. Ник. кол. рег.
- 2 уч. Тошаковъ Евг. Алексл. кол. сек.
- 3 уч. Безумовъ Дм. Аполл. над. сов.

*по Верхотурскому уезду:*

- 1 уч. Босаякиъ Иос. Адам. в. ч.
- 2 уч. Пузовъ Мих. Солом.

*по Олекминскому золотонр. району:*

- 1 уч. Ивановъ Алексл. Алексл. кол. ас.
- 2 уч. Хитунъ Евг. Март. ст. сов.

*Добавочные мир. суды:*

- Пележаевъ Дм. Як.  
 Чиркуновъ Лука Григ.  
 Ивановъ Алексл. Ив.  
 Юрковскій Степ. Адам.

*Судебные следователи:*

- Судебн. слѣд. по особо важн. дѣламъ  
 Пав. Георг. Вьрскій.  
 1 уч. Орловъ Бор. Петр.  
 2 уч. Вурпелъ Серг. Льв.  
 3 уч. Бриницкій Пав. Як.  
 4 уч. Датуновъ Серг. Осип.  
 5 уч. Марцинкевичъ Фед. Ник.

*Нотариусы:*

- Горбуновъ Авверг. Алек., Большая,  
 д. Кравца, Иркутскъ.  
 Разумовъ Влад. Георг., Ивановская,  
 д. насл. Плетюхова, Иркутскъ.  
 Бѣльнскій Алексл. Геркул., Большая,  
 д. Кузнецовой, Иркутскъ.  
 Полюжинскій Вас. Ник., г. Нижне-  
 удинскъ.  
 Беклемишевъ Алексл. Петр., г. Ки-  
 ренскъ.

**Прокурорскій Надзоръ Иркутскаго  
Окружнаго Суда.**

(Трапезниковская, зданіе Судебныхъ  
 Установленій, телефонъ № 9).

*Прокуроръ*

Ст. сов. Викт. Вас. Туношевскій.

*Товарищи прокурора:*

- Яворскій Викт. Леоп.  
 Стемповскій Фел. Адольф.  
 Мейссель Оск. Карл.  
 Розинъ Алексл. Серг.  
 Гречинъ Ив. Ив.  
 Преображенскій Ник. Ив.  
 Лятосковичъ Евг. Иос.  
 Колесниковъ Дм. Мих.  
 Державичъ Пав. Мих.  
 Бончъ-Бруевичъ Пет. Алек.

*Секретарь при прокурорѣ*

Свзыхъ Конст. Фед.

**Совѣтъ Присяжныхъ Повѣренныхъ  
округа Иркутской Судебной Палаты.**

(Ивановск. ул., д. Сукачева,  
 телефонъ № 340).

*Предсѣдатель Совѣта*

Меч. Стан. Стравинскій.

*Товарищъ предсѣдателя*

Фатѣевъ Ив. Серг.

*Казначей*

Бѣлоголовый Леон. Апел.

*Члены Совета:*

Косенко Вас. Вас.

Хрѣнниковъ Ив. Петр.

Преображенскій Никтоп. Алексл.  
(Владивостокъ).

Рейманъ Пет. Конст. (Благовѣщенскъ)

Устюжаниновъ Георг. Прокоп.

Каретниковъ Ник. Павл.

**Консультация прис. пов. окр. Иркут.  
Суд. Палаты.***Распорядитель*

А. М. Донецъ.

*Члены Консультации:*

Болотовъ В. В.

Донецъ А. М.

Каретниковъ Н. П.

Косенко В. В.

Крель М. А.

Несытовъ К. М.

Разумовскій Л. А.

Рай Л. И.

Семигановскій И. М.

Стравинскій М. С.

Титковъ П. А.

Тумановъ А. И.

Устюжаниновъ Г. П.

Фатѣевъ И. С.

Харламовъ В. А.

Хрѣнниковъ И. П.

Шапиро Л. С.

Щербаковъ И. И.

**Нотариальный Архивъ.**(Мало-Трапезниковская ул.; д. № 16,  
телефонъ № 272).*Старшій нотаріусъ*

Суворовъ Петръ Ильичъ.

*Письмоводитель*

Книжникъ Илья Кузьм.

**С П И С О К Ъ****Присяжныхъ Повѣренныхъ и ихъ Помощниковъ Округа Иркут-  
ской Судебной Палаты, проживающихъ въ г. Иркутскѣ.**Болотовъ Василій Васильевичъ  
(М.-Трапезниковск., № 4, тел. 834).Бѣлоголовый Леонидъ Аполлоновичъ  
(Звѣревская, № 8).Власовъ Василій Дмитриевичъ  
(Амурская, соб. домъ, тел. 269).Вышковскій Станиславъ Людовиков.  
(Амурская, № 40, тел. 140).Гаряевъ Петръ Яковлевичъ  
(Котельниковская, № 3).Донецъ Александръ Марковичъ  
(уг. Больш. и Мясн., д. Бояновъ, т. 107)Каретниковъ Николай Павловичъ  
(Мыльниковская, 18, тел. 802).Константиновъ Сергѣй Григорьевичъ  
(уг. Басн. и Грамм., д. Нацваловой,  
тел. 769).Косенко Василій Васильевичъ  
(Луговая, № 34).Крель Моисей Ароновичъ  
(Саломатовская, № 13).Несытовъ Константинъ Михайловичъ  
(Дегтевск., д. Полякова, 21, т. 591).Патушинскій Григорій Борисовичъ.  
(Амурская, д. Шнейдермана, т. 743).Патушинскій Осипъ Борисовичъ  
(Котельник., д. Родионова, т. 637).Переломовъ Александръ Николаевичъ  
(Мыльниковск., с. д., № 41, т. 693).Раевскій Николай Ивановичъ  
(Мыльников., с. д. № 18, тел. 697).Разумовскій Леонидъ Александровичъ  
(Котельниковская, № 9).Рай Левъ Исаевичъ  
(Большая, д. Кравца).Семигановскій Иванъ Матѣевичъ  
(уг. Твхв. и М.-Трап., № 2/14, т. 527).Стравинскій Мечиславъ Станиславов.  
(Харламп., с. д. № 32, тел. 330).

Гитковъ Поликарпъ Алексѣевичъ  
(Мало-Блиновская, д. Миндалевича,  
тел. 763).

Тумановъ Александръ Ивановичъ  
(Большая, д. Швеца, тел. 570).

Устюжаниновъ Георгій Прокопьевичъ  
(уг. Амур. и Дегт., № 18/31, т. 614).

Фатѣевъ Иванъ Сергѣевичъ  
(Набережная, № 46, тел. 789).

Харламовъ Валеріанъ Александровичъ  
(Почтамтская, № 19, тел. 268).

Хрѣниковъ Иванъ Петровичъ  
(Котельник., д. Родионова, тел. 897).

Шапиро Лазарь Соломоновичъ  
(Луговая, д. Яичуковской, тел. 301)

Щербаковъ Иннокентій Ивановичъ  
(Мыльниковская, № 41, тел. 341).

*Помощники Присяжн. Повѣренныхъ:*

Алексѣевъ Николай Николаевичъ  
(уг. 3 Солд. и Графо-Кутайсов., д.  
Енишина).

Баумштейнъ Юлій Григорьевичъ  
(4 Солдатская, 15, тел. 225).

Вокеръ Владимиръ Акимовичъ  
(Басинская, № 60).

Гуревичъ Федоръ Ильичъ  
(Харлампіевская, № 13).

Дистлеръ Василій Григорьевичъ  
(Большая, д. Быкова, тел. 316).

Звонниковъ Александръ Ивановичъ  
(Набережная, д. Пророкова, т. 649).

Зисманъ Владимиръ Исаевичъ  
(6 Солдатская, № 7, тел. 715)

Зицерманъ Павелъ Васильевичъ  
(Большая, д. Зицермана).

Югель Константинъ Владимировичъ  
(Почтамтская, 19).

Молодыхъ Александръ Георгіевичъ  
(Харлампіевская, № 38, тел. 384).

Наркевичъ Сергій Яковлевичъ  
(5 Солдатская, № 14).

Недзвецкій Фаддей Георонимовичъ  
(Харлампіевская, № 16).

Поповъ Георгій Григорьевичъ  
(Звѣревская, № 15).

Прейсманъ Моисей Матвѣевичъ  
(5 Солдатская, № 42).

Серегинъ Алексій Семеновичъ  
(Харлампіевская, № 9).

Рѣзниковъ Семенъ Яковлевичъ  
(Луговая, № 31).

Тюшевскій Александръ Алексѣевичъ  
(Луговая, № 31).

Ямпольскій Ааронъ Овсѣевичъ  
(Саломатовская, № 26, тел. 869).

*Частные Повѣренные:*

Бауэрбергъ Давидъ Ивановичъ  
(Преображенская, 42).

Вершининъ Николай Никитичъ  
(Ланинская, 31).

Зипольскій Иванъ Никитичъ  
(Подъагтечная, соб. д. № 8).

Крвсильниковъ Николай Дмитриевичъ  
(Средне-Амурская, соб. домъ).

Концевичъ Иннокентій Юсифовичъ  
(Дегтевская, № 11).

Коршуновъ Александръ Ефимовичъ  
(Котельник. ул., «Амурск. Подворье»).

Лебманъ-Руцицъ Рихарда Франциск.  
(Мясная, № 25).

Плещеевъ Владимиръ Ивановичъ  
(Ланинская, соб. д., № 20/8).

ТОРГОВЫЙ ДОМЪ

**М. Я. РУБАНОВИЧЪ и С-нъ**

См. объявленіе впереди текста, стр. 3.

Печеневъ Александръ Филипповичъ  
(Саломатовская, № 108).  
Ровинскій Василій Михайловичъ  
(Луговая, № 51)  
Томашевскій Феликсъ Александров.  
(Мясная, № 30).

Шафиръ Иванъ Павловичъ  
(5 Солдатская, № 40).  
Фурманъ Абрамъ Леопольдовичъ  
(4 Солдатская, № 8).  
Благинъ Вячеславъ Юсифовичъ  
(Почтамтская, № 24).

## Министерство Народнаго Просвѣщенія и учебныя заведенія всѣхъ вѣдомствъ.

### Учебный отдѣлъ при Управленіи Иркутскаго Генераль- Губернатора.

(Набережная Ангары, тел. № 71).

Главный Инспекторъ Училищъ Вос-  
точной Сибири  
Дѣйствительный статскій совѣтникъ  
Григорій Петровичъ Василенко.

#### Секретарь

Мацкевичъ Андр. Мих. кол. рег.

И. д. помощника секретаря

Грачевъ Влад. Иннок. н. ч.

### Дирекція Народныхъ училищъ Ир- кутской губерніи.

(Уг. Большой и Амурской ул., с. д.  
тел. № 293).

Директоръ народныхъ училищъ Ир-  
кутской губерніи  
Статскій совѣтникъ Иннокентій Ми-  
хайловичъ Тихомировъ.

Инспекторы народныхъ училищъ:

#### 1-го района:

Бѣляевъ Влад. Дм. кол. сов.,

#### 2-го района

Горощеня Кондр. Давид. надв. сов.,

#### 3-го района

Плющъ Левъ Андр. кол. сов. (въ г.  
Киренскѣ),

#### 4-го района

Бибииковъ Влад. Серг. н. ч. (въ г. Ба-  
лаганскѣ),

#### 5-го района

Березовскій Ник. Павл. надв. сов.

Исп. об. дѣлопроизводителя при ди-  
ректорѣ народныхъ училищъ  
Симагинъ Ив. Георг. н. ч.

### Иркутская Магнитно-Метеорологиче- ская Обсерваторія.

(Большая Русиньковская и 3 я Иеруса-  
лимская ул., д. № 83 тел. № 97).

Директоръ обсерваторіи

Статскій совѣтникъ Аркадій Викторо-  
вичъ Вознесенскій.

Помощникъ директора

Фигуровскій Ив. Влад. надв. сов.

Завѣдывающій Отдѣленіемъ сланца ме-  
теорологическихъ станцій  
Шостаковичъ Влад. Болесл. надв. сов.

Наблюдатели:

Верхотурова Параск. Аріан.  
Михайлова Алевт. Алекса.  
Сизыхъ Гавр. Теоф.  
Базилевичъ Елиз. Ник.  
Домбровский Влад. Христоф.

Высчислители:

Шитникова Лид. Вас.  
Кантышева Лид. Мих.  
Пежемская Анф. Алекса.  
Соловарова Анисія Алекса.  
Добротина Алекса. Ник.  
Васильева Степ. Анат.  
Колодезникова Валент. Фед.  
Черемныхъ Нат. Мих.  
Грушевицкая Ан. Георг.

Механикъ

Ананьевъ Ив. Мих.

Помощникъ механика

Ширмеръ Пет. Дав

*Письмоводитель*

Мальченковъ Ник. Егор.

**Иркутская Мужская Гимназія.**

(Амурская улица д. № 19, тел. № 284.)

*Директоръ гимназіи*

Константинь Викентьевичъ Александровичъ ст. сов.

*Н. д. инспектора*

Корейша Я. А. ст. сов.

*Законоучители:*

Арефьевъ Ив. Алекс.

Пономаревъ о. Никол. свящ.

*Преподаватели:*

Петровъ Вас. Никол. ст. сов.

Спасскій Арк. Ив. кол. сов.

Островскій Генн. Ив. кол. сов.

Бѣлкинъ Дим. Зах. кол. сов.

Якобъ Фед. Карл. надв. сов.

Ливьковъ Алексд. Ив. надв. сов.

Блокъ Евг. Вяч. кол. ас.

Ермоленко Конст. Як. кол. ас.

Еличевъ Вас. Вас. кол. ас.

Литвинцевъ Викт. Юзеф. кол. сек.

Михалковичъ Левъ Георг.

Буевскій Алекс. Никол.

Козловъ Евг. Никол.

Улезко Ив. Конст.

*Учительницы:*

Эбіусъ Амал. Март.

Аранишидзе Марія Ив.

Петрова Елена Ив.

*Помощники класн. наставниковъ:*

Андреевъ Ив. Кир. над. сов.

Шадринъ Никол. Сем.

Середкинъ Павелъ Конст.

*Письмоводитель*

Гуднинъ Мих. Афан. кол. рег.

*Помощникъ письменоводителя*

Гуднинъ Матв. Афан.

*Переписчица на машинѣ*

Лукина Агн. Никол.

*Врачъ*

Красиковъ Анан. Фед. кол. сов.

**Частная мужская гимназія Горцейтъ.**

(Уг. 4-й Солдатской и Большой ул., тел. № 687).

*Директоръ*

Яхонтовъ Георгій Владимировичъ

*Учредительница*

Елизавета Александровна Горцейтъ

*Законоучитель*

Колодезниковъ о. Іос. свящ.

*Преподаватели:**русскаго яз., и исторіи*

Попова Соф. Теоф.,

*Географіи и Математики*

Райхбаумъ Дав. Ян.,

*Арифметики*

Гладкихъ Конст. Петр.,

*Французскаго яз.*

Петренко Ел. Тим.,

*Нѣмецкаго яз.*

Липявкина Гертруда Пав.

*Рисованія*

Шабалинъ Пав. Іос

**Мужская Гимназія Русскаго Собранія.**

(Преображенская ул., д. № 44 тел. № 445).

*Директоръ*

Статскій совѣтникъ Петръ Александровичъ Алексѣевъ.

*Законоучитель*

Глаголинъ о. Николай свящ.

*Преподаватели:*

Іеромонахъ от. Інногентій.

Китенко Пав. Тим. надв. сов.

Пивчукъ Степ. Пав. надв. сов.

Середа Діомидъ Алекс.

Шнарвартъ Анна Борнс.

Колланъ Марія Петр

*Учительницы приготовительн. кл.:*

Попова Варв. Алексд.

Власова Екатер. Вас.

*Надзиратель*

Гольцовъ Ават. Михайл.



**Иркутская 1-ая женская Ив. С. Хамина гимназія**

(Ланинская ул. соб. д., тел. №134.)

*Почетная попечительница*

Романенко А. А.

*Члены попечит. Совета:*

Курбатовъ Н. П.

Пачерскихъ А. К.

*Предсѣдатель Иед. Совета*

Ждановъ П. Н.

*Начальн. гимн.*

Игнаціусъ П. В.

*Законоучители:*

Өивейскій М. прот.

Гагаринъ Д. прот.

*Преподаватели:*

Бѣляевъ-Сергіевъ М. Ө *педаг.*

Лихнеръ М. И. *слов.*

Бѣляевъ М. В. »

Невзоровъ Н. С. *матем.*

Левацкій И. І. »

Скуратовъ Н. И. »

Фонъ-Агте А. А. »

Линьковъ А. И. *исторія*

Романовскій А. А. *ист. и геогр.*

Поповъ А. Н. *ест. ист.*

Клименко А. Х. *рисов.*

Камкинъ В. П. »

*Преподавательницы:*

Щулепникова В. Н. *рус. яз. и ар.*

Шергина М. П. *рус. яз.*

Бѣлкина М. И. *арим.*

Соймонова М. Н. »

Нерике Е. Ө. *геог. и ист.*

Вэрбицкая Ю. Я. *чист.*

Пѣшкова М. Г. *фр. яз.*

Таубворцель М. І. *нѣм. яз.*

Розевская Л. Ф. » »

Гусакова А. Я. *рукод.*

Бобылева Е. Л. »

Шлау А. И. *гимн. и тан.*

Крыловъ Ө. Е. *пѣніе*

*Гимены и врачъ гимназіи*

Бондарева Е. К.

**Иркутская 2-я женская гимназія Ив. С. Хамина.**

(Б. Трапезниковская улица, тел. №286.)

*Попечительный советъ.*

*Члены:*

*Предсѣдатель* (вакансія).

Бочкаревъ В. Н.

Метелевъ Я. Е.

Второва В. И.

Брезовъ В. К.

*Педагогическій Советъ.*

*Предсѣд. Совета*

Чтецовъ Ив. Ив. *препод. ист.*

*Начальница*

Щулепникова Е. М.

*Законоучители:*

Вѣрномудровъ о. Ө. прот.

Копыловъ о. П. свящ.

Бульвичъ ксендзь.

*Преподаватели:*

Богатыревъ А. А. *арим.*

Ремизовъ А. М. *словес.*

Закъ І. Г. *мат., физ., естест., геогр.*

Поповъ А. Н. *педаг.*

Бѣляевъ М. В. *словесн.*

Денисовъ Б. И. *ист.*

Рудаевъ А. К. *рисов.*

*Преподавательницы:*

Шведова Елиз. Н. *арим. и чистот.*

Шведова Елена Н. *рус. яз.*

Молодыхъ Н. И. *геогр. и ист.*

Мейнертъ Ф. К. *нѣм. яз.*

Свѣбловская Б. И. *франц. яз.*

Моирибо Р. И. » »

Бондарева Е. К. *нѣм.*

Бобылева Е. Л. *рукодѣл.*

Амелина Н. И. *пѣніе*

Чикетти Е. В. *гимн.*

*Воспитательницы:*

Донская М. В. I кл.

Тереховская А. П. II кл.

Сапожникова А. Н. III кл.

Шатцъ О. И. IV кл.

Дмитріева Л. Н. V кл.

Бернгардтъ С. И. VI кл.

Вешникова А. С. VII кл.

*Врачъ*

Зисманъ В. Г.

**Иркутская женская гимназія В. С. Некрасовой.**

(Уг. Дегтевск. и Луговой, д. Мефировичъ, телеф. № 718).

*Начальница и учред. гимназіи*

Барвара Степановна Некрасова *преп. русс. яз.*

*Законоучители:*

Алякринскій о. Арк.

Корнаковъ о. Вас.

*Преподавательницы:*

Кубинцева Ел. Ив. *рус. яз. и восп.*

Соловьева Екат. Алексд. *рус. яз. и нем.*

Щулепникова Мар. Алексд. *рус. яз.*

Махвичъ-Мацкевичъ Мар. Вас. *рус. яз. и геогр.*

Волнова Екат. Петр. *арифм. и восп.*

Власова Анполин. Капит. *арифм. и чис.*

Щулепникова Вѣра Никол. *ист.*

Лятосковичъ В. А. *истор. и геогр.*

Осинская Ядвига Адам. *франц. яз.*

Понтовичъ Елиз. Эд. *нем. яз.*

Райская Доротея Бор. *нем. яз. и муз.*

Феонтистова Екат. Никол. *руковод.*

Шлау Алексд. Ив. *танцы.*

*Воспитательницы:*

Костомитинова Мар. Евг.

Мягова Над. Мих.

Глушкова Людм. Никол.

Березовская Марія Бронисл. *библіот. и секрет.*

Амелина Нина Инок. *танцы.*

Одинцова Марія Конст. *ист. и пенс.*

Мышкинъ Анат. Мих. *слов.*

Щукинъ Никол. Анпол. *матем.*

Некрасовъ Конст. Захар. *»*

Егоровъ Конст. Фед. *матем.*

Холодковский Мих. Мих. *физ., химія, естество, исторія.*

Кутасъ Ант. Фед. *геогр.*

Шабалинъ Пав. Осип. *рис.*

Копыловъ Ив. Лавр. *»*

*Учит. приготов. класса*

Кубинцева Марг. Мих.

**Женская гимназія Дѣтышевой и Протасовой.**

(Толкучая ул., д. № 1/15, Дубникова)

*Законоучители:*

Дебрскій о. Николай.

Подгорбунскій о. Константинъ.

*Учителя и учительницы:*

Орлова Соф. Ив. *русс. яз.*

Явловскій Прок. Прок. *истор.*

Истоминъ Венед. Ник. *естество.*

Петренко Ел. Тим. *франц. яз.*

Рѣпина Клав. Сем. *арифм.*

Тимофеева Сераф. Ив. *учит. приготов. кл.*

Лазовскій Альб. Альб. *матем.*

Обидзинскій Ад. Федос. *»*

Циммерманъ Ольга Алексд. *гимнаст.*

Казанцева Алексд. Пав. *чистот.*

Колмаковъ Алексд. Ив. *танцы.*

Биркъ Нат. Пав.

Фелицынъ Пет. Григ. *слов., истор. и геогр.*

Ховенъ Ник. Ник. *слов., истор. и англійск. яз.*

*Клас. надзирательницы:*

Оивейская Над. Мих.

Проданова Ольга Алексд.

Рѣпина Клав. Семен.

**Иркутская женская гимназія Григорьевой.**

(Пестеревская улица, тел. № 584).

*Начальница гимназіи*

Григорьева Анна Мих.

*Преподаватели:*

Одинцевъ Мих. Вас. *литература.*

Григорьевъ Степ. Антпа. *русс. яз.*

Головщиковъ Ник. Алексд. *математ.*

Блажеевичъ Алексд. Октав. *математ.*

Яхонтовъ Георг. Влад. *естество.*

Одинцева Мар. Конст. *истор.*

Ассинская Ядвига Адам. *франц. яз.*

Райская Доротея Борис. *франц. яз.*

Пантовичъ Елиз. Эдуард. *нем. яз.*

Ковригина Екатер. Лук. *рус. яз. и ариф.*

*Учит. приготов. класса:*

Смирнова Александра Трофим.

Андреева Татьяна Фед. *гимнаст.*

Флоренсовъ Вас. Ник. *свщ. Зак. Божій.*

Даниловъ о. Конст. *Зак. Божій.*

*Класная дама*

Дмитріева Матр. Степ.

Крыловъ Феод. Евгр. *танцы.*

**Частная смѣшанная прогимназія М. В. Гайдунъ.**

(Глазково, уг. Могилевской и I Глазковской, с. д. 18/3).

*Начальница прогимназіи*

Гайдунъ Марія Влад.

*Преподаватели:*

Копыловъ о. Прок. св. законоучитель.  
Ковцевичъ Алексд. Афан.  
Кузнецова Елиз. Евл.  
Евфратова Лид. Дм.  
Радзюнтковская Екат. Алексд.  
Казанцева Алекс. Пав.  
Куклинъ Сем. Ник.  
Радзюнтковский Влад. Влад. поруч.

**Иркутская акушерско-фельдшерская школа.**

(Больничный пер., уг. Троицк., с. д.)

*Директоръ*

Русановъ Конст. Иннок. ст. сов.

*Надзирательница*

Ковригина Анна Сем. женщ.-врачъ.

*Преподаватели:*

Писаревъ О. И. свящ. законоуч.  
Брянцевъ Влад. Апп. д. ст. сов. врачъ.  
Шастинъ Пав. Ник. кол. сов. врачъ.  
Брегель Ян. Энох. надв. сов. врачъ.  
Патушинскій Григ. Исаев. н. ч. врачъ.  
Нечаевъ Алекс. Ник. н. ч. врачъ.  
Москвитинъ Пав. Петр. н. ч. врачъ.  
Франкъ-Каменецкій Зах. Григ. н. ч. врачъ.  
Фрайфельдъ Абр. Осип. н. ч. врачъ.  
Гольдманъ Мих. Григ. н. ч.  
Шостаковичъ Влад. Болесл. надв. сов. докт. филос.

**Институтъ Императора Николая I-го.**

(Набережная ул., д. № 20, тел. 238).

*Начальница Института*

Кисель-Загорянская Елиз. Карп.

*Членъ сов. по учебн. части и исп. к.л.*  
Ивановъ Аверк. Григ.

*Членъ сов., управл. хозяйств. частью*  
Перовъ Григ. Мих.

*Законоучители:*

Свящ. Пономаревъ о. Николай.  
Ксендзъ Бульвичъ.  
Пасторъ Сиббуль Вольдем. Георгиев.

*Преподаватели:*

Мышкинъ А. М.  
Брянцевъ Влад. Апол.  
Поповъ Веніам. Теоф.  
Дѣтницева Анат. Павл.  
Линьковъ Алексд. Ив.  
Клименко Алекс. Харламп.  
Ивановъ Раф. Алексд.  
Синицынъ Мих. Ник.

*Учительницы:*

Свѣбловская Конст. Ив.  
Тaubворцель Мар. Юс.  
Трекина Евг. Ив.  
Москалева Елена Вас.  
Черкашенина Зин. Степ.  
Шлау Алексд. Ив.  
Городецкая Евг. Григ.  
Вильмонъ Алексд. Серг.

*Классныя дамы:*

Якубовичъ Алексд. Серг.  
Якубовичъ Юлія Серг.  
Мельницкая Ольга Валент.  
Солдатова Софья Иннок.  
Лемтюжникова Екат. Петр.  
Уколова Екат. Вас.  
Кельчевская Ирма Артур.  
Зеге Авг. Ганс.  
Данильчукъ Марина Алексд.  
Розаменская Валеска Як.  
Перренъ Эф. Франц.  
Петерсонъ Вѣра Ник.  
Робагліа Фел. Люц.

*Врачи:*

Шастинъ Пав. Ник.  
Брянцевъ Влад. Апол.  
Бергманъ Георг. Ад.  
Зисманъ Леонт. Сол.  
Шварцартъ Эмиль Карл.

*Секрет. сов. и бухгалтер.*

Фефеловъ Пет. Ив.

*Экон.-казначей*

Жуковъ Алексд. Илар.

*Смотрительница за бельемъ*

Наумова Анна Вас.

*Вр. исп. долж. надзир. лазар.*

Ярославцева Ольга Вас.

ТОРГОВЫЙ ДОМЪ

**М. Я. РУБАНОВИЧЪ И С-НЪ**

См. объявленіе впереди текста, стр. 3.

*Помощница еп*

Вавилова Мар. Фед.

*Ключница*

Жигодье Варв. Алек.

*Штат. псаломщикъ*

Кашкадамовъ Иннок. Вас.

*Архитекторъ*

Рассушинъ Влад. Алексд.

### **Иркутскій учительскій институтъ.**

(Дегтевская, д. № 4, тел. 185).

*Директоръ*

Петръ Ник. Ждановъ кол. сек.

*Преподаватели:*

Фивейскій Мих. Алексд. прот. законоуч.

Линьковъ Алексд. Ив. над. сов. *исторія и географія.*

Дѣтницевъ Анат. Павл. *физика и естествов.*

Ремизовъ Алексд. Мих. *русск. яз. и словесн.*

Камкинъ Всев. Ив. над. сов. *графич. искусств.*

Райскій Иппол. Петр. *танецъ и музыка.*

Черныхъ Серг. Ник. кол. сов. *врачъ.*

*Письмов. бухгалтеръ*

Липницкій Ив. Юс.

Мясниковъ Флег. Григ. губ. сек. *учитель городск. при инстит. учил.*

### **Иркутская учительская семинарія.**

(Якутская ул., д. № 24, тел. 141).

*Директоръ*

Ив. Ив. Чтецовъ ст. сов.

*Наставники:*

Богатыревъ Алек. Алексд. кол. ас.

Лихнеръ Мих. Ив. над. сов.

Старостинъ Вас. Петр. кол. ас.

*Учителя:*

Фоменко Вас. Пет. шт. кап.

Шевцовъ Анан. Дан. н. ч. *музыка.*

*Учителя школы:*

Долгоруковъ Алексд. Ив. губ. сек.

Шергинъ Георг. Григ. губ. сек.

*Экономъ*

Селядинъ Мих. Алек. кол. рег.

*Врачъ*

Шумицкій Ив. Алексд. н. ч.

### **Иркутское пятиклассное городское училище.**

(Уг. Амурской и Большой ул., № 15).

*Инспекторъ училища*

Пав. Тим. Китенко кол. ас.

*Учителя:*

Тихомировъ Конст. Пет. прот. законоуч.

Федоровъ Ник. Фед. над. сов.

Ганжара Пров. Анд. кол. сек.

Брайковскій Анат. Ник. тит. сов.

Середа Дюм. Алек. н. ч.

Фатуевъ Викт. Ян. губ. сек.

Базегскій Илья Игнат. над. сов.

*Учительск. помощники:*

Маньковъ Дм. Петр. губ. сек.

Арбатскій Вас. Ник. н. ч.

*Учитель черченія и рисованія*

Скорняковъ С. С.

*Учитель гимнастики*

Коршуновъ П. Ф.

*Учитель танца*

Арбатскій В. Н.

*Врачъ*

Патушинскій Г. Ис.

### **Иркутское 4-хъ классное городское Императора Александра III училище.**

(Уг. Большой и Благовѣщенской ул.).

*Почетный смотритель училища*

Сапожниковъ Мих. Сем. пот. поч. гр.

*Инспекторъ училища*

Зоревъ Пав. Анд. над. сов.

*Учителя:*

Левагинъ о. Григ. свящ. законоуч.

Исмаевъ Θεокт. Серг. кол. сов.

Никифоровъ Дан. Фил. кол. ас.

Кутасъ Ант. Фед. тит. сов.

Истоминъ Вевед. Ник. н. ч.

Рапацкій Вас. Пав. *черч. и рисов.*

Кубинцевъ Вален. Мих. *гимнаст.*

Галковъ Фед. Адр. н. ч. *ручн. труда.*

Черемныхъ Алексд. Амос. кол. рег.

*бухгалт.*

Розевская Люція Фил. *танецъ. яз.*

Красиковъ Анан. Фед. кол. сов. *врачъ.*

**Ремесленно воспитательное заведение имени Н. П. Трапезникова.**

(Знаменское предм., Якутская ул., д. № 6, тел. 31).

*Старший попечитель*

Карзаковъ Петр. Сем. кол. сек.

*Младшие попечители:*

Кузнецовъ Фед. Фед.

Донской Ник. Ник.

*Почетн. членъ Попечит. Совета*  
Шангинъ Ант. Вас. д. ст. сов.

*Чл. Попеч. Сов. отъ правительства*  
Лушниковъ Алексд. Ив. д. ст. сов.

*Вр. исп. об. директора зав.*  
Якимовъ Ив. Алексд.

*Исп. об. директора*  
Журавлевъ Алексд. Ив. над. сов.

*Учителя и воспитатели:*

Корваковъ Вас. Георг. свящ. законоуч.

Зарубинъ Серг. Григ. чистоп. и рисов.

Цытовичъ Сер. Ник. русск. яз.

Корнаковъ Иос. Ник. пѣніе.

Татаренко Ив. Алекс. 1-ю кл. исп. об. воспит.

Гершевичъ Ис. Моис. музыка.

Кашадамовъ Иннок. Вас. ист., геогр. и русск. яз. и исп. об. воспит.

Медунинъ Ник. Дм.

Палладинъ Ник. Паллад.

Быковъ Ив. Ив. губ. сек.

Поповъ Алексд. Фед. тит. сов. врачъ.

Мальцевъ Ив. Фед. фельдшеръ.

Наймушинъ Дм. Плат. столярн. рем.

Николаевъ Пав. Мих. слесарн. рем.

Семеновъ Вас. Сем. ручн. труда по стол. рем.

Николаевъ Пет. Сер. ручн. труда по слес. рем.

Ильковъ Сем. Мих. машин.

Окуневъ Конст. Мирон. кузн. маст. учебн. мастерскихъ.

Сеньковъ Сем. Фед. литейн. мастеръ

Люкаевскій Ив. Анд. литейн. подм

Байбаринъ Ник. Степ. экономъ.

Госмеръ Конст. Самуил. письменовод.

Кислянская Вал. Ив. помощн. письм.

Бакалдина Алексд. Дм. казначейн.

**Хаминовское училище для слѣпыхъ дѣтей.**

(Троицкая ул., д. № 34).

*Попечитель училища*

Яковъ Семеновичъ Комаровъ.

*Завѣдывающая училищемъ*

Виноградова Олимп. Як.

*Законоучитель*

Шергинъ о. Ник. Григ.

*Учительница*

Пляскина Вѣра Иннок.

*Преподаватель теории муз. и пѣнія*  
Виноградовъ Алексд. Алексд.

*Завѣдывающій мастерскими*

Покрживицкій Эд. Габр.

*Преподаватели музыки:*

Шопникъ Андр. Моис.

Щевцовъ Ив. Дан.

Дурневъ Мих. Петр.

*Помощница учительницы и регистъ хора*

Наумова А. I.

**Сиропитательная ремесленная школа.**

(Преображенская ул., д. № 8, тел. 184).

*И. д. смотрителя школы*

Коротаевъ Прок. Ив. к. р.

*Законоучитель*

Свящ. о. Алексд. Сем. Писаревъ.

*Воспитатели:*

Буренинъ Ив. Вас.

Солдатовъ Вас. Фед.

Никифоровъ Дан. Филип.

*Учитель рисованія*

Скорняковъ Сем. Север.

*Экономъ*

Назаровъ Конст. Алексд.

**Иркутская Духовная Семинарія.**

(Успенская площадь, с. д., тел. № 392).

*Ректоръ семинаріи*

Архимандритъ Евгеній (Зерновъ).

*Инспекторъ семинаріи*

Абрамовичъ Влад. Ив. кол. сов.

*Исп. д. помощника инспектора*

Арефьевъ Ив. Алекс. кол. ас.

*И. д. помощ. инспектора*  
Демьяновичъ Алекс. Плак.

*Преподаватели:*

Головщиковъ Ник. Алексд. прот.  
Дроздовъ Иоаннъ Никандр. свящ.  
Лысогорскій Фед. Вас. надв. сов.  
Денисовъ Конст. Ив. кол. ас.  
Одинцовъ Мих. Вас. кол. ас.  
Мышкинъ Анат. Мих. кол. ас.

*Секретарь правленія*

Троицкій Арк. Конст.  
Никольскій Алексд. Вас.

*Учитель пѣнія и музыки*

Райскій Иппол. Петр.

*Врачъ и преподаватель медицины*  
Петровъ Ник. Никит. лекарь.

*Учитель монгольскаго языка*  
Флоренсовъ о Василій свящ.

*Учитель гимнастики*

Доценко подпоруч.

*Учитель иконописанія*

Всеволодъ Камбинъ.

*Духовникъ и учитель образцовой школы*

Рѣкославскій Влад. свящ.

*Экономъ*

Геродиаконъ Александръ.

*Фельдшеръ*

Анисимовъ Ник. Ник.

### **Иркутская Церковно-Учительская Семинарія.**

(Каштакъ, при Князе-Владимирскомъ монастырѣ, тел. № 296).

*Завѣдующій*

Архимандритъ Зосима (Сидоровскій).

*Преподаватели:*

Шушковскій Теоф. Ант. исторія литературы и словесность.

Геромонахъ Иннокентій (Литяевъ) исторія и географія

Поповъ Матв. Ник. кол. рег. пѣніе и музыка.

Петровъ Ник. Ник. пѣіена и врачъ.

*Учитель математики (вакансія).*

Еличевъ Вас. Вас. сельск. хозяйст.

Рапацкій Вас. Яв. рисованіе и черченіе.

Кайгородовъ Матв. Филип. ручной трудъ.

### **Мужское духовное училище.**

(Набережная с. д.)

*Смотритель училища*

Поповъ Иннок. Иннок. свящ.

*Помощникъ смотрителя*

Васильевскій Влад. Петр. ст. сов.

*Преподаватели и учителя:*

Травлинскій Ник. Фед. ст. сов. латинскій яз.

Хрусталева Дм. Мих. ст. сов. арифм. и географ.

Явловскій Прок. Прок. кол. сов. греческ. яз.

Дурицынъ Дм. Ник. рус. и ц.-слав. яз.

Крыловъ Фед. Евгр. пѣіе.

Портнягинъ Иннок. Мих. природовѣд.

Погодаевъ Ив. Мих. ручн. трудъ.

Знаменскій от. Пет. Евген. чистоп.

Рападскій Вас. Яв. рисов. и черчен.

*Классные надзиратели:*

Знаменскій от. Пет. Евг.

Подгорбунскій от. Конст. Петр. св.

Твердовъ Серг. Мих.

*Врачъ*

Федоровъ Пав. Ив.

### **Иркутское женское духовное училище.**

(Рабочая слоб., Знаменская ул., соб. д. Телеф. № 67).

*Начальница училища*

Клидякова Антонина Васильевна.

*Инспекторъ клас. и законоуч.*

Часоводовъ Ник. Алексд. свящ.

*Преподаватели:*

Пискановскій Петръ Иоак. истор., геогр. и естествовѣд.

Дроздовъ Иоаннъ свящ. словесн. и исторія литерат.

Шушковскій Теоф. Антон. дидактика.

Мачухинъ Ив. Ив. физика.

Румянцева Над. Ник. русск. яз.

Шастинъ Пав. Ник. врачъ и преподаватель.

Райскій Иппол. Петр. пѣіе.

Якубовичъ Юлія Серг. франц. яз.

Зеге Авг. Ганцевна нѣм. яз.

Бобылева Евд. Лавр. рукодѣлія.

Гладышева Ел. Гаврил. наст. по хоз. части.

*Воспитательницы:*

Алякринская Алексд. Андр.

Попова Сосан. Конст.  
 Попова Евд. Павл.  
 Волочнева Ранса Павл.  
 Реполовская Параск Гавр.  
 Благосклонова Екат. Мих.

*Помощн. воспитательницъ:*

Сизыхъ Марія Конст.  
 Буликова Агнѳя Мих.  
 Сидоровская Варв. Алекск.

*Смотритель дома*

Вдовинъ Ген. Вас. діак.

*Лазаретная надзирательница*

Орлова Глафира Афин.

**Веніаминовская школа.**

(Семинарская ул., д. Собора).

*Завѣд. школой и законоуч. младш. отд.*  
 Гагаринъ Дм. Ник. прот.

*Преподаватели:*

Георгіевскій Мих. Петр. законоуч. (ст. отд.).  
 Мурашева Екат. Ѳед. (младш. отд.).  
 Старш. отд. (вакансія).

*Попечительница*

Могилева Агрип. Петр.

*Докторъ*

Кауфманъ.

**Католическое училище.**

(Семинарская ул., № 6/1. Тел. № 453).

*Завѣдывающій*

курать Ирк. Рим. Католич. Костела.

*Попечители:*

Комаровскій П.  
 Возницкій К. Л.  
 Юревичъ Ф. М.  
 Курчинъ Л. Ф.

*Учительницы:*

Вороничъ Е. І.  
 Боровинская А. А.

*Пом. учительницъ*

Вороничъ-Войцѳховская К. А.

**Одноклассныя приходскія училища.**

**Боскресенско-Крестовоздвиженское.**

(Амурская, с. д.).

*Законоучитель*

Цвѣтковъ о. Григ., прот.

*Учителя:*

Якубовичъ Ек. Серг.  
 Космозерская В. Д.

**Глазковское 2-хлассное.**

(Понтонная, соб. д.).

*Законоучитель*

Титовъ о. Ив., свящ.

*Учителя:*

Космаковъ Г. В.  
 Тыжнова А. П.  
 Николаева М. А.  
 Головщикова С. Н.  
 Инкижинова А. В.

**Знаменское.**

(Знам. предм., Малышевскій пер., с. д.).

*Законоучитель*

Виноградовъ о. Иннок. священ.

*Учител.:*

Яновицкая Р. Ал.  
 Яновицкая М. Н.

**Кладищевское.**

(Мясноридская, с. д.).

*Законоучитель*

Знаменскій о. Петръ, свящ.

*Учителя:*

Погадаевъ Ив. М.  
 Погадаева Вал. Ив.  
 Маянская Ол. Н.  
 Прейнъ Люд. Ин.  
 Трекина В. Ив.  
 Ломакъ Ел. Як.

**Троицно-Кладищевское.**

(Мыльниковск., соб. д.).

*Законоучитель*

Владыкинъ о. Мих.

*Учит. въ мужск.*

Петелинъ Харл. Ив.

*Учит. въ женск.*

Пахомова Мар. Ив.

**Преображенское.**

(Казачья, соб. д.).

*Законоучитель*

Писаревъ о. Ал., свящ.

*Учительн.:*

Петелина Сус. Харл.  
 Мацкевичъ Д. К.

**Успенское.**

(Казачья, соб. д.).

*Законоучитель*

Колодезниковъ о. Іоаннъ.

*Учителя:*

Шадрина М. Ф.  
 Быкова М. П.  
 Бѣлоусовъ Ив. Фед.

**Ремесленно-Слободское.**

(Знаменская, с. д.).

*Законоучитель*

Писаревъ о. Иннок., свящ.

*Учителя:*

Городенко Фил. Мих.  
 Чабаевская Калер. Алекс.  
 Литвинцева С. К.

**Нагорное.**

(Русиновская, с. д.).

*Учителя:*

Бобровская Ксав. Фед.  
 Псаева Екат. Конст.

**Пономгревское I-е.**

(Уг. Звѣр. и Аренадьск., с. д.).

*Учителя:*

Волочневъ Алексд. Андр.  
 Шеметова Ольга Фед.

**Пономаревское II-е.**

(Якутск., с. д.)

*Учителя:*

Михайловъ Инн. Алекс.  
 Перетолчина Алексд. Серг.  
 Воротникова.

**Пономаревское III-е.****Пушкинское.**

(1 Иерусалимская).

*Учителя:*

Цехановская Ф. Ц.  
 Шастигъ Ник. Ив.  
 Аливдина М. Ф.  
 Власова Вал. Ив.  
 Петрова Варв. Куз.  
 Добронравова А. Г.  
 Кокоулина В. В.  
 Бѣлоусова Н. И.  
 Полунина Е. М.

**Иннокентьевское.***Учителя:*

Шастигъ Иннок. Иннок.  
 Бердникова М. И.

**Училище пріюта арест. дѣтей.**

(Жандармская, с. д.).

*Смотр. пріюта*

Лейцнигеръ Цар. Фед.

*Законоучитель*

Писаревъ о. Алексд.

*Учительница*

Плясовская Елиз. Алексд.

*Учит. пннн и рет.*

Куклинъ Сем. Ник.

**Училище при Владимирскомъ дѣтск. пріютѣ.**

(1 Иерусалимская, с. д.).

*Законоучитель*

Добрский о. Ник.

*Учительница*

Коновазова Алексд. Ив.

*Смотрительница*

Елезова Пел. Степ.

**Училище имени Перетолчина.***Законоучитель*

Телятьевъ о. Сем.

*Учительницы:*

Шастина Людм. Фед.

Галкова Ф. А.

**Еврейскія училища.**

(Уг. Ланинск. и Ямской).

**Мужское.***Завѣдующій*

Шнейдерманъ Пав. Гр.

*Учит. еврейск. закона*

Гольдбергъ Ев.

*Учителя:*

Дейчь Дав.

Михайловъ В. М.

ТОРГОВЫЙ ДОМЪ

**М. Я. РУБАНОВИЧЪ И С-НЪ**

См. объявленіе впереди текста, стр. 3.



**Женское.***Завѣдующій*

Помусъ Юл. Леон.

*Учителя:*

Курагинъ М. И.

Герзони Т. Як.

Левинъ Изр.

**Магометанское училище.**

(Саломатовск., 76).

*Почетн. блюст.*

Шафигуллинъ Шайхулла Шаф.

*Учители:*

Валишевъ.

Янушевъ.

**Школа «Дѣтскій садъ».**

(Амурская улица д. № 30, тел. № 473).

*Почетные члены:*

Базанова Ю. И.

Трапезникова

*Предсѣд. попеч. сов.*

Испѣленновъ Ив. Фед.

*Казначей*

Замятинъ Сем. Еф.

*Члены:*

Буйвидъ Пет. Мих.

Метелевъ Як. Ефр.

Родионовъ Сем. Никол.

Патушинскій Як. Григ.

*Начальница*

Серебренникова Мар'я Алексд.

*Учительницы-воспитательницы:*

Калашникова Елиз. Вас.

Киселѣвичъ Алексд. Григ.

Ларионова Ел. Конст.

Паудлеръ Нат. Мих.

*Законоучитель*

Соколовъ о. Николай.

*Учители:*

Шанэ М-И Берга франц. из.

Каменская Берга Артур. нѣм. из.

Каменскій Влад. Евг. немц.

*Женщина-врачъ*

Колоколова Марія Юр.

**Иркутское Военное училище**

(Троицкая ул. соб. д., тел. № 204).

*Начальникъ училища* Генер. Штаба  
Полковн. Степанъ Карловичъ Стан-  
ковскій.*Инспекторъ классовъ*

фонъ-Акте Алексд. Апиол.

*Помощникъ инспектора*

Пархомовъ Леонидъ Никол. подполк.

*Командующій 1-й ротой*

Карамышевъ Леон. Мод. кап.

*Завѣдывающій хозяйствомъ*

Андреевъ Ал. Ал. шт.-кап.

*Казначей*

Грудзинскій Стан. Каэт. поруч.

*Младшіе офицеры:*

Чудиновъ Алексд. Алексд. шт.-кап.

Никитинъ Ив. Никит. шт.-кап.

Елагинъ Пет. Пет. шт.-кап.

Крузе Влад. Алексд. поруч.

*Преподаватели:*

Заварицкій Дм. Дм. пол. ген. штаба

Покровскій Дм. Андр. подполк.

баронъ-фонъ-дерь-Ховенъ Николай

Никол. подполк.

Авчинниковъ Ив. Ив. гв. шт.-кап.

Петровъ Вас. Петр. подполк. генер.

штаба.

**Приготовительная Иркутская школа  
Омскаго Кадетскаго Корпуса.**(Шелашниковск. улица, д. № 11,  
телефонъ № 214).Вр. завѣд. школой оф.-воспитат.  
кап. Константинъ Ильичъ Скося-  
гинъ.*Офицеры-воспитатели:*

Костромитиновъ Пет. Як. капит.

Врублевскій Вик. Вит. шт.-кап.

*Об.-оф. по хозяйственной части*

Якубовичъ Пет. Серг. капит.

*Секретарь*

Желейщиковъ Ив. Ив. шт.-кап.

*Врачъ*

Петровъ Никол. Никит.

*Преподаватели:*

Шастинъ о. Мих. свящ. зак. Бож.  
 Автоновъ Алекск. Ант. русск. яз.  
 Вильмонъ Пав. Карл. франц. яз.  
 Бернарделли Ад. Эрн. нѣм. яз.  
 Вонсикъ Алекск. Фед. кол. сов. чист.  
 Арбатскій Вас. Никол. тѣнне.  
 Ковалевъ Лавр. Андр. танц.

**Иркутская Военно-Фельдшерская Школа.**

(Знаменское предмѣстье, Адмиралтейская улица, д. № 16, тел. № 622).

Нач. школы полк. Николай Константиновичъ Михайловскій.

*Инспекторъ классовъ*

Чечинъ Мак. Лавр. ст. сов.

*Воспитатели:*

Вонсикъ Алекск. Фед. кол. сов.  
 Абрамовъ Дм. Мих. кол. сов.  
 Черняковъ Конст. Конст. надв. сов.  
 Липпоманъ Влад. Ант. надв. сов.  
 Пинчукъ Степ. Павл. надв. сов.  
 Цытовичъ Серг. Никол. н. ч.  
 Бологовъ Серг. Ил. н. ч.

*И. д. воспитателя, по воын. найм.*  
 Ремезовъ Григ. Алекс.

*Штатный учитель*

Завелевичъ Алекс. Дм. н. ч.

*И. д. штатнаго учителя*

Чечинъ Пет. Макар. н. ч.

*Письмов. и бухгалтеръ*

Свдоркинъ Алекс. Георг. надв. сов.

*И. д. завѣдывающ. хозяйствомъ и казначей*

Бѣловъ Вас. Вас. кол. рег.

*Экономъ*

Ивасышинъ Харл. Никвф. кол. сек.

**Почтово-телеграфная школа**

(2 Солдатская ул., д. № 20).

*Завѣдывающій школой Главный Механикъ*

Колежскій совѣтникъ Михаилъ Кузьмичъ Роговъ.

*Преподаватели:*

Окса Алекск. Генр. тит. сов. Инж. элек., практической телеграфіи.

Шварцъ Эд. Фрид. кол. рег. практич. техники.

Лаврищевъ Серг. Вас. кол. секр. п. т. чин. II разряда, почтовыхъ и телеграфныхъ правилъ.

Григорьевъ Влад. Ив. кол. ас., манипулированіи.

Г-жа Нейманъ нѣмецкаго яз.

Г-нъ Вальмонъ, французскаго яз.

**Иркутское Промышленное Механико-Техническое Училище.**

(Тихвинская площ. тел. № 160 и мастерскихъ тел. 206).

*Почетный попечитель*

Двѣтв. ст. совѣт. Ѳедоръ Ивановичъ Кноррингъ.

*Товарищъ почетнаго попечителя*

Рассушинъ Влад. Алекск. надв. сов. гражд. инж.

*Почетный членъ попечительства*

Патушинскій Як. Григ. купецъ.

*Членъ попечительства отъ правительства*

Корзаковъ Петръ Сем. кол. секр.

Бочкаревъ Всевол. Никол. купецъ.

Буйвидъ Петръ Мих. дворянинъ.

*Директоръ училища*

Шангинъ Ант. Вас. дѣйст. ст. сов.

*И. об. инспектора, заслуж. преподав.*

Власенко Сем. Тим. ст. сов.

*Законоучитель*

Вѣрномудровъ Ѳедор. Ѳедор. протоіер.

*Преподаватели:*

Суликовскій Мих. Канут. заслуж. ст. с.

Подгорбунскій Иннок. Алекск. прот.

Аракинъ Ник. Дм. генераль-маіоръ.

Пятницкій Нилъ Петр. кол. ас.

Вильмонъ Пав. Карл. кол. сов.

Южаковъ Викт. Ильичъ ст. сов.

Шеметовъ Ник. Ник. н. ч.

Горбачевъ Ник. Ник. инж. мех.

Жуковъ Ник. Вас. кол. ас.

Дѣтищевъ Анат. Павл. н. ч.

Аксаментовъ Ник. Вас. инж. мех. н. ч.

*Надзиратели:*

Ермолаевъ Алекск. Алекск. ст. сов.

Самсоновъ Ар. Ник. кол. ас.

Липининъ Вас. Ив. кол. ас.

*Главный мастеръ мастерскихъ*

Кудрявцевъ Ник. Алекск. Инж.-мех.

Брыловъ Ѳед. Евгр. препод. тѣнне.

Кубинцевъ Вален. Мих. сотникъ *препод. гимнастики.*

Годинъ Вас. Андр. н. ч. *письмов. и бухгалтеръ.*

Брянцевъ Влад. Аполлон. *дѣйств. ст. сов. врачъ.*

### 1-е Коммерческое Училище.

(Гр. Кутайсова ул., уг. 1 Солдатской тел. 872).

*Попечительный советъ:*

*Члены совета*

По избранію городской думы:

Потом. поч. гражд. Болеславъ Петровичъ Шостаковичъ. *Предсѣдатель.*

Посохинъ Влад. Мих. Пот. поч. гражд. Патушинскій Як. Григ. Пот. поч. гражд.

По избранію городского купеческаго общества

Помусъ Зинов. Юс. куп.

*Директоръ училища.*

Линицкій Георг. Леон.

*Преподаватели:*

Даниловъ Конст. Вас. священ. *Законъ Божій.*

Григорьевъ Степ. Антип. ст. совѣт. *русскаго языка.*

Михайловъ Викт. Мих. *русскаго яз. (состоитъ наблюдателемъ).*

Генерозова Галина Конст. *нѣм. яз.*

Эбіусъ Амалия Мартын. *нѣмец. яз.*

Пышкова Марія Генр. *франц. яз.*

Ширяевъ Фед. Ген. *арифметики (состоитъ наблюдат. учил.)*

Ковалевскій Вас. Алексд. кол. ас. *математики въ III кл.*

Дѣтницевъ Анат. Павл. кол. ас. и

Козловъ Евг. Никол. *естественной исторіи.*

Черняковъ Конст. Конст. надв. сов. *географіи и каллиграфіи.*

Демьяновичъ Алекс. Плак. *исторіи.*

Зарубинъ Серг. Григ. *рисованія*

Миталь Казим. Войцех. *гимнастики.*

Крыловъ Фед. Евгр. *нѣм. яз.*

### Иркутское 2-е Коммерческ. Училище.

(Большая ул., д. № 51 тел. № 722).

*Исп. об. Директора*

Антоновъ Александръ Антоновичъ.

*Законоучитель*

Георгиевскій о. Михайлъ.

*Преподаватели:*

Старостинъ Вас. Пет. *рус. яз.*

Грачевъ Влад. Иннок. *рус. яз.*

Антоновъ Ал. Ан. *арифметики*

Зеге Анна Гансовна *нѣм. яз.*

Моирибо Роза Ив. *франц. яз.*

Петрова Г. *франц. яз.*

Манухинъ Ив. Ив. *естествовъдѣнія.*

Холодковскій Мих. Мих. *географіи.*

Покровскій Дм. Андр. *алгебры и геом.*

Пискановскій Пет. Аким. *исторіи.*

Косыловъ Ив. Лавр. *рисованія.*

*Преподав. приготовительнаго класса*

Шастинъ Иннок. Ив. и *чистописанія.*

### Иркутское Горное Училище

(Тихвинская площадь, д. № 20/2, телефонъ № 344).

*Управл. учил.*

Ст. сов. Влад. Ив. Тихомировъ.

*Надзир.*

Черемныхъ Алексд. Амос. губ. секр.

*Письмов.*

Бронниковъ Петръ Никол. тит. сов.

*Законоуч.*

Тихомировъ о. Конст. прот.

*Врачъ*

Павловъ Юс. Петров.

*Преподаватели:*

Лабзинъ Андр. Лук. горн. инж.

Щукинъ Никол. Никол. горн. инж.

Егоровъ Конст. Федор. горн. инж.

Даниловъ Вадимъ Петр. горн. инж.

Быстрицкій Петръ Мих. полк.

### Иркутское низшее сельско-хозяйственное училище въ с. Жердовкѣ

(см. Управл. Госуд. Имуществами стр. 328).

### Музыкальные классы Иркутск. отдѣленія Императорскаго Русск. Музык. Общества.

(Большая, д. Сапожникова, тел. 113).

*Предсѣдательница*

Анаст. Андр. Кузьмина Караваева.

*Директоры:*

Абловъ Влад. Алексд. кол. сов.

Кузнецъ Дав. Мих.  
Абрамсонъ Дав. Влад.  
Вознесенская Марія Павл.

*Кандидаты:*

Автокротова Марія Викт.  
Самсоновъ Юс. Діом.  
Чепурный Тим. Зах. над. сов.

*Директоръ классовъ (вакансія).*

*Преподаватели:*

Мариупольскій Іона Мих. своб. худ.  
скринка.  
Эккертъ-Яцевичъ Ел. Март. своб. худ.  
фортепiano.  
Цвѣткова Людм. Алексд. своб. худож.  
фортепiano.  
Фрайфельдъ Елиз. Ефим. фортепiano.  
Кришкевичъ Алекс. Ник. арт. русск. оп.  
пъніе-соло.  
Вербовъ Адр. Феод. віолончель.  
Шопникъ флейта.

*Классная дама*

Чаплыгина Марія Ивановна.

**Иркутская частная музыкальная  
школа Городецкой, Иванова и Снин-**  
**цына.**

(4 Солдатская ул., д. № 6).

*Преподаватели:*

Е. Г. Городецкая фортепiano.

Р. А. Ивановъ фортепiano, теорія,  
исторія, хорвое пьніе.  
М. Н. Свищынъ скрипка, оркестръ.  
Вильмонтъ М. Г. фортепiano.  
Ларионова Е. К. фортепiano.  
Давыдова-Биркъ Н. П. пьніе.  
Гершковичъ С. М. мѣдные духовые  
инструменты.

**Иркутскіе общедоступные курсы.**

(Уг. Графа Кутайсов. и Амурской ул.,  
д. Гадай, тел. 881).

*Председатель*

И. В. Фигуровскій.

*Товарищъ председателя*

Г. В. Яховтовъ.

*Казначей*

Д. З. Бѣлкинъ.

*Завѣдывающій хозяйств.*

А. И. Вейсенгольцъ.

*Члены Совета:*

Егоровъ К. Ф.  
Старостинъ В. П.  
Лабзинъ А. Л.  
Дорогостайскій В. Ч.  
Миталь К. В.  
Одинцовъ М. В.  
Одинцова М. К.  
Петелинъ Х. И.  
Грозинъ А. Г.

## Городскія учрежденія, больницы, лечеб- ницы, пріюты и богадѣльни.

**Городская Управа.**

(Тихвинская пл. соб. д. тел. № 22).

*Городской голова*

Жбановъ Константинъ Марковичъ, над-  
ворный совѣтникъ.

*Замѣститель городской головы*

Артиушковъ Алексд. Петр. кол. ас.

*Члены управы:*

Лютоевъ Ник. Ив.

Турицынъ Конст. Пав.  
Донской Ник. Ник.

*Секретарь управы*

Колотиловъ Пав. Ник.

*Пиисецъ думы*

Березовская Алексд. Григ.

*Журналистъ*

Сергѣева Таис. Степ.

**МОСКОВСКОЕ БЮРО ПОХОРОННЫХЪ ПРОЦЕССІЙ,  
МАСТЕРСКІЯ:** скульптурная, мозвичная, столярная,  
малярная, кузнечная и памятниконъ

**Н. Ф. ПОДНЕБЕСНЫХЪ**

г. Иркутскъ, уголь Амурской и Харлампіевской. Телефонъ № 823.

См. объявл. на оборотѣ табель-календари (среди текста).

*Помощники журналиста:*

Кутырева Фелиц. Мак.  
Кашеляевская Ан. Матв.  
Перихало Конст. Як.

*Писцы на машинѣ:*

Сивова Капитал. Серг.  
Павлова-Проскурникова Елизав. Ил.  
Пашина Аня Мих.  
Травникова Тат. Ив.

*Дежурный*

Хорунжинъ Алекск. Мих.

*Писецъ кассы*

Савѣгина Елиз. Вас.

*Бухгалтеръ*

Сосновскій Иннок. Петр.

*Помощники бухгалтера:*

Протасовъ Алекск. Петр.  
Рѣчкуновъ Георг. Ник.  
Книзевъ Сем. Алекс.  
Жидовкинъ Григ. Петр.  
Овчинниковъ Мих. Павл.

*Счетчики:*

Бѣзиевъ Мих. Алекс.  
Гребневъ Харит. Ефим.  
Копыловъ Алексск. Еф.  
Лабуровъ Арх. Ил.  
Дробышевъ А. Н

*Диплопроизводитель*

Дмитріевъ Пав. Алекс.

*Помощникъ диплопроизводителя:*

Лобовиковъ Алекс. Ив.

*Писецъ*

Леонтьевъ Петр. Пав.

*Завѣды. справоч. цѣнами*

Скратневъ Ив. Пет.

*Комиссаръ*

Андреевъ Иннок. Борис.

*Писецъ*

Титова Марія Ив

*Диплопроизводитель*

Стуковъ Алексск. Павл.

*Помощники диплопроизводителя*

Медунинъ Ив. Дм.  
Моничъ Ив. Ив.  
Ивановъ Влад. Мих.  
Пастухова Ирин. Вас.

*Конторщикъ*

Максимовъ Конст. Ив.

*Писцы:*

Некипѣлоевъ Викт. Ив.  
Романова Аня Степ.  
Лукинъ Степ. А.

*Диплопроизводитель*

Инкижиновъ Ив. Ник губ. секр.

*Помощники диплопроизводителя:*

Шкиперъ Конст. Дм.  
Пилипенко Георг. Петр.  
Фаддѣевъ Андр. Сем.

*Конторщики:*

Шустиковъ Ив. Ник.  
Наквасинъ Алексск. Фед.

*Писцы:*

Карповъ Ив. Никиф.  
Синицынъ Герас. Фом.  
Аппингъ Мар. Иннок  
Ивановъ Леонт. Кондр.

*Диплопроизводитель*

Занкевичъ Ив. Григ.

*Помощники диплопроизводителя:*

Давыденко Григ. Григ.  
Францевъ Петръ Алексск.  
Никоновъ Ив. Ив.

*Диплопроизводитель*

Пихтинъ А. К.

*Счетчики:*

Богатыревъ Алексск. Ксеноф.  
Платоновъ Петр. Степ.  
Сорокинъ Март. Фердин.  
Грудининъ Гавр. Степ.

*Писцы:*

Стасилунаевъ Ив. Ант.  
Жуковъ Н. П.

*Диплопроизводитель*

Кузнецовъ Иннок. Иннок.

ТОРГОВЫЙ ДОМЪ

**М. Я. РУБАНОВИЧЪ и С-нъ.**

См. объявленіе впереди текста, стр. 3.

*Помощники дипломпроизводителя:*

Кабардина Феокт. Иннок.

Степановъ Ник. Вас.

*Канторщикъ*

Куковъ Серг. Петр.

*Писцы:*

Поповъ Анис. Игн.

Петровъ Серг. Степ.

*Архивариусъ*

Сергѣевъ Андр. Серг.

*Экзекуторъ*

Лейбовъ Иннок. Мак.

*Перетисчики:*

Шороховъ Ром. Евг.

Батуричъ Вас. Влад.

*Писецъ*

Жуковъ Крон. Павл.

*Комиссаръ*

Ганцловъ Алексд. Петр.

*Счетчикъ*

Товаревъ Дан. Вас.

*Юрисконсультъ*

Семигановскій Ив. Матв.

*Помощ. юрисконсульта*

Вышковскій Стан. Людвиг.

*Письмоводитель*

Михайловъ Серг. Ив.

*Писцы:*

Чекулаева Варв. Павл.

Чекулаевъ Викт. Павл.

*Городской инженеръ*

Южаковъ Мих. Ил. ст. сов.

*Городской архитекторъ*

Дмитріевъ Дм. Влад.

*Техники:*

Марсовъ Алексд. Иппол.

Аллаковъ Мих. Ник.

Караваевъ Конст. Дан.

*Чертежникъ*

Винокуровъ Иннок. Степ.

*Землемѣръ*

Лялинъ Ник. Ив.

*Помощникъ землемѣра*

Игнатьевъ Иннок. Иннок.

*Чертежникъ*

Глушенковъ Андр. Григ.

*Техникъ*

Декарли Людв. Авт.

*Материальный*

Кудринъ Алексд. Савер.

*Помощ. материальную*

Шараповъ Корн. Игн.

*Комиссары:*

Липчинскій Ив. Анф.

Жидовкинъ Пет. Евд.

Ждановъ Ив. Лукьян.

Киршичниковъ Валент. Алекс.

Лаврентьевъ Пав. Мих.

Потутовъ Ив. Петр.

*Контролеръ*

Бахматовъ Ив. Ив.

*Комиссары:*

Грушевскій Дм. Георг.

Васильевъ Як. Гер.

*Торговые депутаты:*

Могилевъ Дм. Мих.

Кислицынъ Алексд. Алексд.

*Цинновикъ*

Смертинъ Алексд. Як.

*Машинистъ*

Вакуленко Изм. Як.

*Помощ. машиниста*

Янусъ Эд. Алексд.

*Монтеръ*

Моравскій Моц. Моц.

*Смотрители овецъ:*

Затопляевъ Дм. Петр.

Виноградовъ Пет. Ив.

Футлинъ Кир. Алексд.

*Завѣд. скотобойней*

Кабардинъ Серг. Ив.

*Ветеринаръ, фельдшеръ*

Шушлейнеръ Сем. Фил.

*Микроскопистъ*

Гремячкинъ Ник. Серг.

*Смотритель скотобойни*

Шинеловъ Гавр. Фед.

*Смотрит. почлежного дома*

Андреевъ Ив. Бор.

*Завѣд. санитарн. бюро*

Касторскій.

*Санитарные врачи:*

Френкель.

Блюменфельдъ.

*Санитарные надзиратели:*

Богунскій Ник. Ив.

Шурыгинъ Ив. Фед.

*Санитарный объездчикъ*

Миллеръ Георг. Маріан.

*Санитары-дезинфекторы:*

Ивлиевъ Сем. Як.

Крючковъ Ив. Ил.

Коваленко В. С.

*Санитарные объездчики:*

Ерыгинъ Вас. Дм.

Рѣшетниковъ Сем. Пров.

*Смотритель Якутской заставы*

Мансуровъ Петръ Ероф.

*Береговой надзиратель*

Исаковъ Пав. Мин.

Рево Ник. Пав.

*Смотритель ассенизацион. обоза*

Тонышевъ Ив. Фед.

*Помощникъ его*

Богатыревъ Ив. Сем.

*Завѣдывающій городск. угодьями*

Кабардинъ Алекс. Ив.

*Смотритель хлебнаго базара*

Девятковъ Ив. Мих.

*Помощникъ его*

Ждановъ Ив. Влад.

*Смотрители базаровъ:*

Ширяевъ В. Д. глазковск.

Дундиковъ Алексд. Григ. ново-спынною.

Песковъ Никол. Петр. мелочною.

Якимовъ Алексд. Абрам. старо-спынною.

*Смотрители артели трубочистовъ:*

Шкиперъ Дм. Олимп.

Геншель Пав. Карлов.

*Смотритель дровянною склада*

Байборинъ Макс. Степ.

*Смотрит. Иерусалимскаго кладбища*

Назаровъ Излар. Алексд.

*Дьялопроизвод. оцѣночн. комиссія*

Рыбакъ Ив. Зах.

*Смотрит. заразн. бараковъ*

Соколовъ Мих. Корн.

**Иркутская Городская Управа.**

(Тихвинск. площ., соб. домъ., телефонъ № 22).

*Городской секретарь*  
не избранъ.*Городской голова*

Жбановъ К. М.

*Члены управы:*

Артюшковъ А. П. замѣст. гор. гол.

Лютоевъ Н. И.

Донской Н. Н.

Турицынъ К. П.

*Секретарь управы*

Колотиловъ П. Н.

*Дьялопроизводители:*

1 ст. хоз. отд. (вакансія)

Пяхтинъ А. В. оцѣн. отд.

Инкижиновъ И. Н. 2 хоз.

Дмитріевъ П. А. воин. пов.

Зенкевичъ И. Г. разкварт. войск.

Кузнецовъ И. И. техн. стр.

Лукинъ И. Р. благотв. к-ссія.

Рыбакъ И. З. оцѣн. к-ссія

Сосновскій И. П. бухгалт.

Князевъ С. И. его помощ.

Петровъ Н. П. кассиръ

Будановъ И. Н. артельщикъ.

Колотиловъ П. Н. завѣд. изд. «Изв.

Ирк. город. Думы».

Лейбовъ И. М. экзекуторъ.

Кудрявъ С. А. матеріальный.

Семигановскій И. М. юрискон.

Вышковскій Р. С. его помощ.

Южаковъ М. И. городск. инж.

Дмитріевъ В. Д. архит.

Ясинскій С. Л. завѣд. хоз. частью  
электр. станціи.

Лятуръ С. Ю. инж. зав. электр. ст.

**Списокъ гласныхъ Иркутск. Город-  
ской Думы на 1910—1913 г.г.**

Алексѣевъ Ник. Алек.

Бергманъ Георг. Адольф.

Болотовъ Апол. Дм.

Бѣлкинъ Дм. Захар.

Бѣлоголовый Леонидъ Апол.

Винтовкинъ Влад. Иннок.

Вознесенскій Арк. Викт.

Вотинцевъ Иннок. Серг.

Гейнсдорфъ Мих. Густ.

Глотовъ Конст. Ник.

Горбуновъ Аверк. Алек.

Гундеринъ Пав. Петр.

Донской Ник. Ник. (чл. упр.)

Донецъ Алексд. Марк.

Егоровъ Аоан. Геор.  
 Жарниковъ Вас. Вас.  
 Жбановъ Конст. Марк. (гор. гол.).  
 Казанцевъ Иннок. Петр.  
 Коковинъ Ив. Спир.  
 Концевичъ Иннок. Юс.  
 Карзаковъ Пет. Сем.  
 Курбатовъ Ник. Павл.  
 Мале Алексл. Юс.  
 Мейеръ Роб. Роб.  
 Миталь Каз. Войцѣх.  
 Михайловскій Ив. Павл.  
 Могилевъ Степ. Вас.  
 Можаровъ Иннок. Григ.  
 Огладивъ Ник. Ив.  
 Патушинскій Григ. Бор.  
 Патушинскій Як. Григ.  
 Переломовъ Алексл. Ник.  
 Первунинскій Алексл. Степ.  
 Пирожковъ Сокр. Алексл.  
 Посохинъ Влад. Мих.  
 Рассушинъ Влад. Алексл.  
 Русановъ Григ. Ив.  
 Русановъ Конст. Иннок.  
 Савицкій Бол. Генр.  
 Самсоновъ Юс. Діом.  
 Сапожниковъ Конст. Ник.  
 Сахаровъ Григ. Аоан.  
 Солдатовъ Вас. Фед.  
 Турицынъ Конст. Павл. (чл. упр).  
 Усольцевъ Вас. Алек.  
 Шастинъ Пав. Ник.  
 Шафигуллинъ Шайх. Шаф.  
 Шипуновъ Леон. Ив.  
 Шишкинъ Степ. Геор.  
 Южаковъ Мих. Ил.  
 Ясинскій Серг. Людв.

### Иркутскій Городской Ломбардъ.

(Преображенская улица, д. № 20,  
 телефонъ № 111).

#### Распорядитель

Алексѣевъ Ник. Алексл.

#### Бухгалтеръ

Могилева Олимп. Иннок.

#### Помощн. бухгалтера:

Сизыхъ Марія Алексл.

Кокорина Вѣра Павл.

Петрова Валент. Ник.

#### Оцѣнщикъ и пріемщикъ залоговъ

Кремлевъ Григ. Степ.

#### Письмоводитель

Глазырина Софья Арк.

#### Писцы:

Черныхъ-Ращевскій Алексл. Петр.

Кацманъ Нина Ник.

#### Артельщики:

Олисовъ Мих. Ив.

Меньшиковъ Алекс. Матр.

Кулаковъ Иннок. Юс.

Шабашовъ Андр. Ив.

Кирсановъ Мих. Март.

### Иркутская Ремесленная Управа.

(Уг. Власовскаго пер. и 5 Солдатск.  
 ул., д. № 10/12, тел. 307).

#### Ремеслен. голова

Панинъ Мих. Дм.

#### Старшины цеховъ:

##### Шапочно-портновск.

Юсуповъ Ибраг. Хаб.

##### Плотнично-столяри.

Романовъ Ив. Вас.

##### Живописно-малярн.

Васильевъ Ник. Павл.

##### Кузнечно-слесари.

Пшеничныхъ Вас. Дм.

##### Кожевенно-сапожн.

Бонинъ Алек. Алексл.

##### Каменно-печного

Ивановъ Ил. Степ.

##### Сложно-маркитант.

Функе Карль Ив.

##### Староста по сбору повинностей

Кислицынъ Харл. Алексл.

##### Письмоводитель

Луговскій Петръ Петр.

##### Помощникъ письмовод.

Радзиковскій Алексл. Юс.



**Иркутская Мѣщанская Управа.**

(Саломатовская ул., д. № 39, тел. 383).

*Мѣщанскій староста*

Смагинъ Георг. Ив.

*Членъ управы*

Кузнецовъ Георг. Мих.

*Староста денежныхъ сборовъ*

Давыдовъ Аван. Петр.

*Служащіе канцеляріи:*

Рыбалова Анисья Петр.

Гранвица Анна Алексд.

Шелышева Теофт. Христоф.

Усольцева Татьяна Алек.

Мочаловъ Влад. Алексд.

**Иркутская городская публичная библіотека.**

(Уг. Б.-Трапезниковской и Тихвинской улицъ).

*Совѣтъ библіотеки:*

Предсѣд. членъ Управы Константинъ Павловичъ Турицынъ.

*Члены совѣта:*

Бѣлоголовый Леон. Апол.

Карзаковъ Пет. Сем.

Шастинъ Пав. Никол.

Артюшковъ Алексд. Пет.

*Служащіе библіотеки:**Завѣдывающій библіотекой*

Романовъ Нить Степ.

*Помощники:*

Нечаева Марія Дм.

Протасевичъ Юлія Ив.

Зуева Ариад. Эмман.

Токарева Алексд. Пав.

**Городской Театръ.***Дирекція.*

(Большая ул., № 6/13, тел. 271).

*Предсѣдатель дирекціи*

Толстихинъ Ив. Ник.

*Члены дирекціи:*

Гейнсдорфъ Мих. Іуст.

Горбуновъ Авер. Алек.

Метелевъ Як. Ефр.

Южаковъ Мих. Ильичъ.

**Городовой сиротскій судъ.**

(Харлампіевская ул., д. № 34, телефонъ № 442).

Предсѣдатель суда Леонидъ Ивановичъ Швцуновъ.

*Члены:*

Хребтовъ Макс. Алексд.

Елизовъ Ив. Ив.

Кузнецовъ Анат. Мих.

Лисснеръ Влад. Андр.

Корюховъ Вас. Георг.

*Письмоводитель*

Мельниковъ Алексд. Алекс.

*Служащіе:*

Сомовъ Вас. Осип.

Соллогубъ Фед. Як.

Жидовкина Викт. Петр.

Борисовъ Гавр. Вас.

**Иркутская почтовая станція.**

(Почтамтская улица д. № 4, телефонъ № 407).

Почтовый писарь или завѣд. станц. Петръ Семеновичъ Трифошовъ.

*Почтовый староста*

Стрѣлковъ Степ. Евлам.

*Почтосодержатели:*

Анчутинъ Егоръ Борис.

Букинъ Иннок. Прок.

Ивановъ Степ. Егор.

**Ночлежный домъ.**

(Большая улица, телефонъ № 707).

Смотритель Иванъ Борисовичъ Андреевъ.

**Иркутская Кузнецовская гражданская больница.**

(Набережная Ангары, домъ № 4, телефонъ № 179).

Старшій врачъ ст. сов. Константинъ Иннокентьевичъ Русановъ.

*Ординаторы штатные:*

Брянцевъ Влад. Апол. дѣйст. ст. сов. (завѣд. отд. душев. бол.)

Шастинъ Пав. Никол. кол. сов.

Брегель Яковъ Энох. надв. сов.

Патушинскій Григ. Псаев. н. ч.

*Сверхштатные:*

Нечаевъ Алекс. Никол. н. ч.  
Москвитинъ Пав. Петр. н. ч.

*Фельдшерицы и фельдшера:*

Куликовъ Степ. Петр.  
Ивановъ Пет. Пав.  
Селядина Марія Мих.  
Валуева Екат. Ив.  
Савицкая Екат. Ив.  
Хабарова Клавд. Афиног.  
Соколова Евд. Вас.  
Шуишейць Рев. Фил.  
Виникъ Бася Ицк.  
Горбунова Сераф. Никол.

*Смотритель больницы*

Никитинъ Сем. Вас. н. ч.

*Помощникъ смотрителя*

Макухъ Конст. Карл.

*Бухгалтеръ конторы*

Зуевъ Григ. Григ. н. ч.

*Управляющій аптекой*

Гольдисъ Мих. Григ. провиз. н. ч.

*Причтъ болыинной церкви:*

Поповъ Алекс. Никол. свящ.  
Смагинъ Дм. Петр. псаломщ.

**Иркутская Солдатовская мѣщанская больница.**

(Семинарская улица соб. д., телефонъ № 617).

Врачъ больницы Александръ Александровичъ Каршинъ

*Смотрительница*

Рѣдкина Раиса Степ.

*Сестры милосердія:*

Гурская Ольга Ѳед.  
Куртукова Алексд. Петр.

**Иркутская больница для хрониковъ І. Л. и А. К. Медвѣдниковыхъ.**

(Глазковское предм., тел. № 829).

Пред. Совѣта больницы и попечит.  
Петръ Петровичъ Литвинцевъ.

*Членъ совѣта*

Донской Никол. Никол.

*Директоръ врачъ*

Поповъ Алексд. Фед.

*Смотритель больницы*

Шашеловъ Леон. Гавр.

Владыкинъ о. Мих. свящ.  
Добротворскій Мих. Ив. псал.

*Фельдшера:*

Палевичъ Фед. Харит.

Луньковъ Влад. Авдр.

*Кастелянша*

Нарицына Анна Прок.

*Машинистъ*

Летягинъ Пет. Мерк.

**Ивано-Матренинская дѣтская больница.**

(1 Иерусалимская улица, д. № 61, телефонъ № 223).

Директоръ, врачъ Николай Августовичъ Юргенсенъ.

*Ординаторъ*

Каршинъ Алексд. Алексн.

Шнейдерманъ Пав. Григ.

*Экономъ*

Триказовъ Евг. Павл.

*Дьялопроизводитель*

Жуковъ Ив. Ос.

*И. д. машиниста*

Губарь Никита Сем.

*Фельдшерицы:*

Гвозлева Капит. Мих.

Новицкая Елиз. Мих.

Бухгасыгина Над. Ив. изъ сестеръ.

## ТОРГОВЫЙ ДОМЪ

**М. Я. РУБАНОВИЧЪ и С-нъ**

См. объявленіе впереди текста, стр. 3.

*Надзирател. заразн. отдѣлений:*  
Сергѣева Евд. Ив.  
Лейцингеръ Фрида Вил.

*Надзирател. по хозяйств.*  
Федорова Лид. Осип.

*Кастелянша*  
Козьмина Лид. Осип.

### Желѣзнодорожная больница.

(Глазково, Александровская улица  
д. № 57).

Врачъ больницы Владиславъ Фелик-  
совичъ Тальковскій

*Фельдшера:*  
Вишневскій Никол. Стан.  
Павловъ Маркъ Никол.

*Фельдшершица*  
Воротникова Клавд. Петр.

*Акушерки:*  
Комнова Ел. Петр.  
Вишневская Лид. Исаак.

### Михѣевская лечебница.

(Баснинская улица, д. № 37, теле-  
фонъ № 123).

Завѣдующій лечебницей докторъ ме-  
дицины Борисъ Игнатьевичъ Кауф-  
манъ

*Фельдшера и фельдшершицы:*  
Цыганова-Преловская Агафья Никол.  
Преловскій Ив. Алекск.  
Мальцевъ Ив. Фед.

### Городская Нагорная лечебница.

(Б.-Блиновская ул., д. № 90, телеф.  
№ 360).

Щулепниковъ С. Н. врачъ.  
Каллистовъ И. И. фельдшеръ.  
Пуляева Н. М. фельдшер.-акушерка.

### Глазковская лечебница.

(Временно помѣщается при Медвѣд-  
никовской больницѣ, тел. № 829).

Поповъ Алекск. Фед. врачъ.  
Палевичъ Фед. Харит. фельдшеръ.  
Луньковъ Влад. Андр. фельш.

### Знаменская лечебница имени д-ра Писарева.

(Знаменск. ул., д. № 21, тел. № 875).

*Завѣд. Знаменск. лечебницей*  
Давыдовъ Конст. Аван. кол. ас., врачъ.

*Старш. медиц. фельдшеръ*  
Мальцевъ Мих. Федор.

*Фельдшершица-акушерка*  
Афанасьева-Давыденко Тат. Егор.

### Губернское попечительство дѣт- скихъ пріютовъ.

(Въ Губернск. Управл. на Амурск.  
ул., телеф. № 8).

*Предсѣдатель*  
Иркутскій Губернаторъ.

*Почетный членъ*  
Архіепископъ Ирк. и Верхол.

*Дѣйствительные члены:*

Иркутскій Вице-Губернаторъ.  
Упр. Ирк. Казен. Палатою.  
Ирк. Городской Голова.  
Директоръ нар. училищъ.  
Ирк. врачевн. инспекторъ.  
Заборовскій Фед. Алекск. д. с. с.  
Люблинскій Иннок. Аван.  
Рассушинъ Аркад. Алекск.

*Дѣлопроизводитель*  
Шведовъ Дм. Инк. надв. сов.

### Комитетъ Иркутскаго Об-ва Земле- дѣльч. колоній и ремесл. пріютовъ.

*Предсѣдатель*  
Нимандеръ Евгений Петр. д. ст. сов.

*Товар. предсѣдателя*  
Стравинскій Меч. Станисл.

*Казначей*  
Мейссель Бруно Карловичъ.

*Члены комитета:*

Студзинскій Никол. Леонтъев.  
Мигай Алекск. Федор.  
Зайцевъ Арсен. Семен.  
Жбановъ Конст. Марковичъ.  
Григорьевъ Алекск. Никол.

Мейсель Оскаръ Карл.  
Бончъ-Бруевичъ Петръ Алекс.  
Донецъ Алексл. Марк.  
Преображенскій Никол. Иван.

*Кандидаты къ член. комитета:*

Янчуковская Марія Петр.  
Второвъ Алексл. Алексл.  
Кириковъ Петръ Ник.  
Люблинскій Иннок. Аонас.  
Кринкевичъ Абрамъ Леонт.  
Туношенскій Викторъ Васильев.

*Члены ревизионной комисси:*

Собокаревъ Петръ Васильев.  
Розинъ Алексл. Серг.

*Врачъ пріюта*

Кауфманъ Борисъ Игн.

**Исправительно-воспит. пріютъ.**

(Писаревск. ул., тел. № 687).

*Директоръ-воспитатель*

Леонидъ Дм. Урбановичъ.

*Законоучитель*

Телятьевъ о. Семень.

*Предсѣдатель*

Нимандеръ Е. П.

*Товар. предсѣдателя*

Стравинскій М. С.

*Казначей*

Преображенскій Н. И.

*Секретарь*

Мейсель О. К.

*Члены правленія:*

Донецъ А. М.  
Жбановъ К. М.  
Зайцевъ А. С.  
Григорьевъ А. Н.  
Мигай А. Ф.  
Розинъ А. С.  
Второвъ А. А.  
Янчуковская М. П.

*И. д. Попечит. пріюта*

Мейсель Б. К.

*Врачъ пріюта*

Кауфманъ Б. И.

**Общество покровительства лицамъ,  
освобождаемымъ изъ мѣстъ заклю-  
ченія Иркутской губерніи.**

(Патронатъ):

*Предсѣдатель*

Нимандеръ Е. П.

*Товар. Предсѣдателя*

Стравинскій М. С.

*Члены правленія:*

Янчуковская М. П.

Родионовъ С. Н.

Мейсель Б. К.

Бульничъ ксендзь.

Сиббуль пасторъ.

**Александринскій пріютъ учрежде-  
ній Императрицы Маріи.**

(Уголь Шелашниковской и Гр.-Ку-  
тайсова ул., д. № 79. Тел. № 217).

*Предсѣдатель*

Иркутскій Губернаторъ статскій со-  
вѣтникъ Петръ Карловичъ Гранъ.

*Директоръ*

Заборовскій Фед. Алексл. д. с. с.

*Смотрительница*

Севастьянова Татьяна Спирид.

*Старш. помощница*

Попова Агнія Михайловна.

*Младш. помощницы:*

Обрѣзкова Таис. Аонас.

Мукосѣева Мар'я Григ.

Авдтева Ольга Іон.

*Надзирательница:*

Очередина Анна Алексл.

Пантелѣева Екат. Ник.

*Законоучитель*

Влздыкинъ Мих. Степ. свящ.

*Врачъ*

Черныхъ Серг. Ник. надв. сов.

*Учитель пѣнія*

Куклинъ Семень Никол.

**Владимирскій пріютъ благотвор.  
об-ва «Утоли моя печали».**

(1 Иерусалимская, соб. д.).

Попечительница пріюта Марія Ива-  
новна Шангина.

*Смотрительница*  
Елезова Пелаг. Степ.

*Надзирательницы:*  
Шадрина Евд. Степ.  
Маслова Алекск. Андр.  
Аршинская Алекск. Димитр.

*Законоучитель*  
Дебрскій о. Н. свящ.

*Учительница*  
Коновалова Алекск. Ив.

**Маринскій Приютъ.**

(Большая ул., телф. № 212).

*Директоръ*  
Иннокентій Аванасьевичъ Люблинскій

*Смотрительница приюта*  
Зыбунова Параск. Мих.

*Учительницы:*  
Школива Авг. Адр. V кл.  
Пляскина Авг. Иннок. IV кл.  
Чирчева Алекск. Мих. III кл.  
Гагарина Ав. Дям. II кл.  
Шеретова Ан. Иннок.

*Учитель тѣнѣя*  
Крыловъ Оед. Евгр

*Учительницы рукодѣлія:*  
Колмакова Ир. Петр.  
Птицина Вал. Никол.

*Лазаретная*  
Птицина Ан. Никол.

*Экономка*  
Агафонова Марія Иннок.

*Учительница кройки*  
Бобылева Евд. Лавр.

**Приютъ арестантскихъ дѣтей.**  
(Уголь Жандармскаго переулка и Поплавской улицы, д. № 41).

*Смотрительница приюта*  
Параскева Федоровна Лейцингеръ.

*Законоучитель*  
Писаревъ Алекск. Сем. свящ.

*Учительница школы*  
Плясовская Елиз. Алекск.

*Надзиратель*  
Кононовичъ-Горбацкій Мих. Эдуард.

*Надзирательница*  
Каратѣева Елиз. Никол.

*Столярный мастеръ*  
Бахматовъ Никол. Ив.

*Сапожный мастеръ*  
Артюшкинъ Гавр. Степ.

*Учитель тѣнѣя и регентъ*  
Куклинъ Сем. Никол.

**Сиропитательный Домъ Елисаветы Медвѣдниковой.**

(Преображенская улица домъ № 73, телефонъ № 20).

*Смотрительница*  
А. А. Писарева

*Надзирательницы:*  
Коровина А. И.  
Гербстъ С. Н.  
Онисимова Е. Н.  
Орлова А. В.  
Маркова А. Г.  
Княжева А. К.  
Воробьева Е. И.  
Попова О. А.  
Попова А. С.  
Котельникова Л. В.  
Кокина Е. М.  
Черняева М. В.  
Икингринъ Е. А.  
Иванова Н. А.  
Воробьева О. В.  
Ковалева М. Г.

*Помощницы надзирательницъ:*  
Цыплухина А. Ф.  
Коротаева К. П.

*Бухгалтеръ*  
Каршинъ И. А.

*Помощникъ ея*  
Гокаревъ А. Я.

*Письмоводитель*  
Москвитинъ И. Е.

*Писецъ*  
Димовъ А. Д.

*Настоятель церкви*  
Тихомировъ о. К. (онъ-же закон.)

*Докторъ*  
Красиковъ А. Ф.

*Экономъ*

Пуляевскій М. Б.

*Зубной врачъ*

Черняевъ М. Н.

*Учителя:*

Федоровъ Н. Ф.

Никифоровъ Д. Ф.

Перетолчинъ С. И.

Сапожникова А. Н.

Давилина М. А.

Левковичъ М. А.

Левковичъ З. А.

Камкинъ В. И.

Грутзинская С. М.

Макъевъ В. В.

Ципперъ М. А.

**Базановскій Воспитательный домъ.**

(Уголь Амурской и Басвинской ул., д. № 22/28, телефонъ № 55).

*Директоръ Базановскаго Воспитательнаго дома и род. при немъ отдѣл.*

Кол. сов. врачъ Аркадій Александровичъ Рассушинъ

*Смотрительница*

Писарева Тат. Ст.

*Экономка*

Литвинцева Юлія Степ.

*Надзирательницы:*

Бѣлоногова Алексл. Дим.

Токарева Елиз. Павл.

*Акушерки:*

Соболева Ан. Никол. акуш.-фел.

Волкъ Луція Мих. акуш.-фел.

*Кастелянша*

Холкина Марія Никол.

**Приютъ для старцевъ Римско-Католическ. благотвор. общества.**

(Русиновская, 34).

*Попечитель*

Возницкій Карль Людвиговичъ

*Дѣтскій приютъ того-же общества (При костелѣ).**Попечитель*

Ковтовтъ Казим. Матв.

**Домъ призрѣнія бѣдныхъ имени Сибирякова.**

(Луговая ул., д. № 13/30).

Смотритель, онъ-же и фельдшеръ, Василій Корниловичъ Корольковъ.

*Кастелянша*

Мартынова Евд.

**Общества: благотворительныя, просвѣтительныя, спортивныя, страховыя и др. Банки.****Окружное Управление Рос. О-ва Краснаго Креста**

(Шелашник., д. Губерн. Управл.).

*Предсѣдатель*

Иркутскій Губернаторъ Дѣйств. Ст. Сов. Петръ Карловичъ Гранъ.

*Товарищъ Предсѣдателя*

М. С. Стравинскій.

*Секретарь*

Дружининъ С. А.

*Казначей*

Патушинскій Як. Гр.

*Члены:*

Автократовъ П. М.

Бергманъ Г. А.

Болотовъ В. В.

Бѣлоголовый А. А.

Звонниковъ А. И.

Зонненбургъ Р. Ю.

Красиковъ А. Ф.

Гейнсдорфъ М. И.

Патушинскій Я. Г.

Родионовъ С. Н.

Кузьмина-Караваева А. А.

Юганъ А. Н.

Семигановская М. В.

Колыгина Х. Я.

Янчуковская М. П.

**Маринская Община Краснаго Креста.**

(Дегтевская, 13, тел. 255).

*Предсѣдательница и почетная по-  
печительница*

М. П. Янчуковская.

*Товарищъ Предсѣдателя*

М. С. Стравинскій.

*Казначей*

Дружининъ С. А.

*Члены:*

Юганъ А. Н.

Автократовъ П. М.

Красиковъ А. Ф.

Браунъ А. А.

Гинзбургъ-Шикъ Д. Г.

Второва В. И.

Мейсель Б. К.

Калвиновскій В. I.

Фонъ-Эссенъ К. А.

*Старшая сестра*

Мануйлова Аполин. Алекс.

*Дѣлопроизводит.*

Винальевъ Серг. Павл.

*Врачъ Общины*

Красиковъ Ананій Фед.

*Преподавательница лекцій*

Бондарева Елена Конст. врачъ.

Шергинъ о. Николай свящ.

**Иркутское Благотворительное Об-  
щество «Утоли моя печали».***Предсѣдатель (вакансія).**И. д. Предсѣдателя, Тов. Предс.*

М. С. Стравинскій.

*Секретарь*

Пророковъ В. С.

*Казначей*

Юркевичъ А. А.

*Члены Правленія:*

Янчуковская М. П.

Тихомирова Н. И.

Кошкарлова Е. С.

Флоренсовъ о. Василій.

Криницкій П. Я.

Кокоулинъ И. П.

**Іаково-Александринская Община  
Сестеръ Милосердія**

(Котельниковск. ул., тел. № 450).

*Попечит. Общины и Предсѣд. Ко-  
митета Попечит. Сов.*

Христина Яковлевна Колыгина.

*Тов. Предс.*

Авитономовъ Григ. Викт. д. ст. сов.

*Члены Совета:**Главный врачъ фонъ-Бергманъ Георг.*

Ад. надв. сов.

Бѣлоголовый Андр. Апол. казначей.

Гейнсдорфъ Мих. Іуст.

Русановъ Григ. Ив.

*Дѣлопр.*

Кононыхинъ Викт. Павл. кол. рег.

*Старш. сестра милосерд.*

Глаголева Ел. Алекс.

*Личн. сост. лечебн. при общинѣ:*

Москвитинъ Пав. Петр. врачъ.

Щукина Алексд. Ил. фармацевтъ.

**Иркутскій Отдѣлъ Комитета по сбо-  
ру пожертвованій на увѣковѣченіе  
памяти русскихъ воиновъ.**(Шелашниковская ул., д. Губернскаго  
Управленія, тел. 11).*Предсѣдатель*Иркутскій Губернаторъ, статскій со-  
вѣтникъ Петръ Карловичъ Гранъ.

ТОРГОВЫЙ ДОМЪ

**М. Я. РУБАНОВИЧЪ и С-нъ**

См. объявленіе впереди текста, стр. 3.

*Члены:*

Ераковъ Ник. Петр. сенаторъ, тайн. совѣт.

Кноррингъ Оед. Ив. д. ст. сов.

Златковский Каз. Ив. д. ст. сов.

Нимандеръ Евг. Петр. д. ст. сов.

Татаровскій Ник. Алексл. д. ст. сов.

Оранскій Сильв. Карл. д. ст. сов.

Юганъ Алексл. Ник. ст. сов.

Астаповъ Серг. Ник. ст. сов.

Подъяпольскій Пав. Никит. ст. сов.

Волинцевичъ-Сидоровичъ Алексл.

Валеріан. кол. сов.

Мейеръ Оед. Оед. над. сов.

Иконниковъ Ив. Софр. над. сов.

Зонненбургъ Роб. Юльев. над. сов.

Черныхъ Конст. Ив. (казначей).

Вешняковъ Влад. Влад.

Исцѣленновъ Ив. Оед.

Бѣлоголовый Андр. Апол.

Шостаковичъ Бол. Петр.

Жарниковъ Влад. Вас.

Люблинскій Иннок. Афанас.

Посохвиъ Влад. Мих.

Метелевъ Як. Ефр.

**Иркутскій Отдѣлъ, состоящаго подъ Высочайшимъ Его Императорскаго Величества покровительствомъ Общества повсемѣстной помощи пострадавшимъ на войнѣ солдатамъ и ихъ семьямъ.**

*Председательница отдѣла*

Евгенія Аркадьевна Брилевичъ.

*Члены правленія:*

Второва Варв. Ив.

Голубева Елиз. Исид.

Добротворскій Алек. Степ. д. ст. сов.

Кашкаровъ Дм. Дм. полк.

Познанскій Мих. Игн. полк.

Бондаревъ Ник. Прох. подп.

Фелцинь Петръ Грвг. подп.

Пестовъ Н. В. подп.

Соймоновъ Алексл. Алексл. капит.

(секретарь).

Родишевскій Дм. Ив. кап. (казначей).

Садовниковъ Иннок. Вас.

Свистунъ Всев. Феоф. врачъ.

*Члены ревизионной комиссіи:*

Воеводскій Юс. Фед. ген.-майоръ.

Алексѣевъ Ник. Фом. ген.-майоръ.

Нимандеръ Евг. Петр. д. ст. сов.

*Кандидаты:*

Пиотровскій Брон. Игн. ген.-лейт.

Трофимовъ Влад. Онуфр. ген.-м.

**Окружное Правленіе О-ва спасенія на водахъ.**

(Шелашниковская ул., д. № 7, тел. 11).

*Председатель*

Иркутскій Губернаторъ статскій сов.

Петръ Карловичъ Гранъ.

*Секретарь*

Дружининъ Серг. Алексл.

*Казначей*

Комаровъ Як. Сем. пот. поч. гр.

**Иркутскій Отдѣлъ попечительства о слѣпыхъ.**

(Троицкая, соб. домъ).

*Председатель Совета*

Архіепископъ Тихонъ.

*Вице-председатель Совета*

Зисманъ Л. С. д. ст. сов.

(онъ же и врачъ).

*Попечитель училища*

Комаровъ Я. С.

*Казначей*

Сапожниковъ К. Н.

*Члены:*

Богдановъ В. Н.

Бѣлоголовый А. А.

Уполномочен. отъ попечительства

Златковский К. И.

Жбановъ К. М.

*Секретарь*

Домбровская.



**Иркутскій Губернскій Комитетъ по-  
печательнаго общества о тюрьмахъ.**  
(Шедлашниковск., Губернск. Управл.  
телефонъ 11).

*Вице-президенты:*

Иркутскій Генераль Губернаторъ.  
Иркутскій Губернаторъ.  
Архіепископъ Ирк. и Верхотенскій.  
Прокуроръ Ирк. Судебн. Палаты.

*Директора Высочайше утверждены.*  
Баторевичъ Серг. Феоф. кол. сов.  
Кузнецъ Дав. Мих.  
Маринаки Эман. Ант.  
Пятницкій Вас. Алек.  
Шпарвартъ Эмиль Карл.  
Дудицкій Ник. Ил.  
Мейсель Бруно Карл.

*Директора по должности:*

Вице-Губернаторъ.  
Управляющій Казенною Палатою.  
Предс. Окружн. Суда.  
Товар. прокур. Судебной Палаты.  
Прокуроръ Окружн. Суда.  
Губерн. Тюреми. Инспекторъ.  
Губерна. Врачебн. Инспект.  
Губернскій Инженеръ.  
Городской Голова.  
Полиціймейстеръ.  
Уѣздный Исправникъ.  
Секрет. тюремнаго комит. Еф. Ив.  
Поповъ.

**Вост.-Сиб. Отдѣлъ Императорскаго  
Русскаго Географич. Общества.**  
(Большая ул., зд. музея).

*Покровитель Отдѣла*

Иркутскій Генераль-Губернаторъ.

*Предсѣдатель*

Кармазинскій Ник. Ник.

*Правитель дѣлъ*

Холодковскій М. М.

*Казначей*

Сказываевъ.

*Консерваторъ музея*

Овчинниковъ Мих. Пав.

*Препараторъ*

Кирилловъ.

**Общество «Просвѣщеніе».**  
(Дѣтская площ., Троицкая улица).

*Предсѣд. правленія*

Первунинскій А. С.

*Товар. Предсѣдателя*

Третьякова А. Э.

*Казначей*

Мееръ И. К.

*Члены правленія:*

Федоровъ П. И.  
Русановъ Г. И.  
Шахова Е. И.  
Прейсманъ А. Г.  
Франкъ-Каменецкій З. Г.  
Еличевъ В. В.  
Пирожковъ С. А.  
Гинцбургъ-Шякъ Л. М.

**Распорядительный комитетъ О-ва  
для оказанія пособій учащимся въ  
Восточной Сибири.**

*Предсѣдатель*

Фатѣевъ Иванъ Серг.

*Казначей*

Исаевъ Петръ Ив.

*Секретарь*

Васильевскій Влад. Петр.

*Члены комитета:*

Бѣлкинъ Дм. Зах.  
Еличевъ Вас. Вас.  
Баторевичъ Сер. Феоф.  
Якубовичъ Екат. Серг.  
Щулепникова Вѣра Ник.  
Пахомова Мар. Иван.

**Общество вспомошествованія уча-  
щимся бурятамъ Иркутской губ.**

*Предсѣд. правленія*

Першинъ Дм. Петр.

*Товар. предсѣдателя*

Овчинниковъ Мих. Пав.

*Секретарь*

Инкижинова Ал. Вас.

*Казначей*

Трубачеева М. П.

*Члены правленія:*

Барбаева Ал. Петр.

Манзановъ Дон. Влад.

Амагаевъ Ник. Ник.

Окуневъ Мих. Перт.

Степановъ Кип. Ник.

Никоровъ Ир. Ив.

**Иркутское Общество 2-го коммерческаго училища.***Предсѣд. попечит. Совѣта*

Жарниковъ Влад. В.

*Члены Совѣта*

Первунинскій А. С.

Мерецкій Л. Б.

Рубановичъ М. Я.

Померанецъ М. В.

Шастинъ И. И.

Антоновъ А. А.

*Казначей*

Кальмееръ Л. С.

*Комитетъ общества:**Предсѣдатель*

Жарниковъ Вас. В.

Шафигуллинъ Ш. Ш.

Сухаревъ Г. В.

Антоновъ А. А.

*Кандидаты къ нимъ:*

Казанцевъ И. П.

Замятинъ С. Е.

*Членъ-казначей*

С. Е. Шишкинъ.

**Общество взаимнаго вспоможенія приказчиковъ.**

(Ивановская, д. Дубникова).

*Предсѣдатель*

Виноградовъ Ф. Т.

*Члены:*

Обабковъ И. М.

Поршневъ Г. И.

Пирожниковъ А. П. (казнач.)

Мельниковъ Гер. А.

Елинъ.

Балковъ.

Мармонтовъ А. Л. (секр.).

**Польско-Литовское Об-во «Огниво».**

(Большая ул., д. № 10, тел. № 705).

*Члены Правл. Сов. Старшинъ:**Предсѣдатель*

Комаровскій Ив. Викент.

*Вице-Предсѣд.*

Матрашекъ Анд. Ив.

*Казначей*

Дунай Фал. Феликс.

*Секретарь*

Юрковскій Стеф. Адам.

*Завѣд. хозяйств. частью*

Контовтъ Казим. Матв.

*Члены Совѣта Старшинъ:*

Блажеевичъ Алекск. Октавіан.

Богуславскій Владисл. Мих.

Курчинъ Вацлавъ Леон.

Курчинъ Леонъ Фердинанд.

Левинскій Алекск. Людвиг.

Шевчиковскій Феликсъ Адам.

*Члены ревиз. комиссiи:*

Яблковскій Бронисл. Юсеф.

Мыслинскій Мечисл. Юльев.

Шарскій Войцехъ.

**Иркутское Римско-католическое Благотворительное Общество.**

(Большая, № 10).

*Правленіе**Предсѣдатель*

Коморовскій Иванъ Викентьевичъ.

*Вице-предсѣдатель*

Курчинъ Леонъ Фердинанд.

*Секретарь*

Богуславскій Владисл. Михайл.

*Казначей*

Корыцкій Владисл. Люціан.

*Члены правленія:*

Бульвичъ кс. курать Ирк. костела

Мыслинскій Мечисл. Юльевичъ

Возницкій Карль Людвиг.

Гловацкій Станисл. Антон.

Лебинскій Алекск. Людв.

Контовтъ Каз. Матвѣев.

**Еврейское Общество.**

*Учрежденія и служащіе Иркутскаго Еврейскаго общества:*

*Еврейскій молитв. домъ*

Общ. раввинъ С. Х. Бейлинъ.  
Машевицкій Ш. Н. дух. раввинъ и старшій рѣзака.  
Гасманъ М. Ф. рѣзака.  
Башукъ Ш. Б. »  
Калмановичъ П. Г. »

*Хозяйств. правленіе синагоги:*

Фризеръ Я. Д. предсѣдатель.  
Помусъ З. І. казначей.  
Калугскій П. М. »  
Бакъ А. Б. секретарь.  
Бродоцкій И. І. надзиратель.  
Лафшицъ М. И. регентъ.

*Погребальн. братство:*

Брамзонъ Э. М. завѣд.  
Ю. Л. Нейманъ, товарищъ завѣд.  
Кофманъ Л. Е.  
Тышковскій Я. Я. Казначей.

*Надзиратели стараго кладбища:*

Цыбынь Ш.  
Мивикесь А.

*Еврейское благотворит. общество:*

Шнейдерманъ П. Г. предс. д-ръ.  
Помусъ Ю. Л. помощ. предс.

Уполномоч. для Ирк. губ. Всерос. Об-ва взаимопомощи пожарныхъ дѣятелей, подъ назв. Об-во «Голубого Креста».

(Вловій переул., д. № 15, тел. № 836).  
(съ 8—9 ч. утра, кромѣ праздник.).

Уполномоченный для Иркутской губ. почетный членъ о-ва, навл. сов.  
Андрей Андреевичъ Ольшанскій.

**Иркутское добровольное пожарное общество.**

(Графо-Кутайсовская ул., домъ соб., телефонъ № 13).

*Предсѣдатель*

Пот. поч. гражд. Вас. Вас. Жарниковъ.

*Члены правленія:*

Комаровъ Як. Сем. пот. поч. гражд.  
Ольшанскій Анд. Анд. навл. сов.  
Подъяпольскій Пав. Никит.  
Зелинскій Казимиръ Антон. онъ же казначей о-ва.  
Шпарвартъ Осипъ Карл.  
Ивановъ Пав. Вас. кол. сек. онъ же секретарь о-ва.

*Кандидатъ по членамъ правленія*  
Маринаки Эмман. Ант.

*Начальникъ команды*

Мале Алекса. Іосиф.

*Помощникъ начальника*

Шишмаревъ Герм. Никол. канц. служит.

*Завѣдывающій имуществомъ*

Захаровъ Серг. Вас.

**Общество врачей.**

(Кузнецовская больница).

*Предсѣдатель*

Фонъ-Бергманъ Георг. Адольф.

*Казначей*

Брегель Яковъ Энох.

*Секретарь*

Патушинскій Григ. Исаев.

**Общество помощниковъ врачей.**

(Шелэшниковская улица, д. № 24).

*Совѣтъ:*

*Предсѣдатель совѣта*

Преловскій Ив. Алекса.

*Товарищъ предсѣдателя*

Вишневскій Никол. Стан.

*Члены совѣта:*

Сосина Софія Савел.  
Ивановъ Ив. Куз.

*Казначей*

Шастина Марія Игнат.

*Секретарь*

Анисимовъ Никол. Никол.

*Ревизионная комиссія:*

Ивановъ Петр. Филип.  
Масловскій Алексл. Степ.  
Шергинъ Пав. Елеф.

*Судъ чести:*

Фрумивъ Алексл. Мих.  
Рубцовъ Никол. Прох.  
Орловскій Вак. Игнат.

**Иркутское Зубоврачебное общество.**

(4-я Солдатская улица, л. № 23,  
телефонъ № 250).

*Предсѣдатель*

Э. К. Шпарвартъ

*Товарищъ предсѣдателя*

Миль М. Е.

*Секретарь*

Франкъ-Каменецкая Э. Г.

*Казначей*

Маркевичъ А. П.

*Членъ правленія*

Алексѣева-Нѣмченко Р. В.

**Иркутскій Отдѣлъ Русскаго Собранія**

(Преображ. ул., д. Алексѣева, тел. 445).

Преде. прие. пов. Вас. Дм. Власовъ.  
Тов. преде. ст. сов. Пет. Алексл. Алексѣевъ.  
И. о. дѣлопр. Зыковъ Як. Вас. поч. членъ.

**Иркутскій Отдѣлъ Императорскаго  
Россійскаго Общества Сельско-Хо-  
зяйственнаго Птицеводства**

(Шелашниковск. ул., Тирь 0 ва охотн.)

Почетн. Преде. Камерг. Двора Его  
Величества Вас. Петр. Гончаровъ.

*Предсѣд.*

Красновъ Пет. Влад.

*Тов. предсѣд. и казначей*

Рифесталь Пет. Христ

*Секретарь*

Рѣпинъ Матв. Никол.

*Члены Совета:*

Желейщиковъ Влад. Кирил.  
Артюшковъ Алексл. Петр.  
Огладинъ Никол. Ив.  
Огородниковъ Никол. Мих.  
Евинцкій Ник. Нив.  
Мале Алексл. Юс.

*Завѣд. хозяйств. частью*

Бридицкій Ант. Ант.

**Иркутское Сельско Хозяйственное  
Общество**

(Уг. Троицкой и Дегтевской ул., Упр.  
Государствен. Имуществъ).

Управляющій Предсѣдатель Общ. Э.  
Э. Мейеръ.

*Тов. предс.*

Ефимовъ Рост. Ив.

*Казначей*

Кузнецовъ Фед. Фед.

*Секретарь*

Симагинъ Ив. Георг.

*Члены совета:*

Хапхасаевъ Н. А.  
Ивановъ И. М.  
Шастинъ И. П.  
Еличевъ В. В.  
Троицкій И. С.  
Фризеръ Я. Д.  
Протасовъ Н. Е.

**Иркутское Общество Поощренія  
Коннозаводства**

(Ипподромъ за Архьер. дачей, на р.  
Ушаковъ, тел. 936).

Президентъ Иркутскій Губернаторъ П.  
К. Гравъ.

Вице-Президентъ Флег. Алексл. Кар-  
шинъ.

*И. об. старшихъ членовъ:*

Машковъ Никол. Сидор.

Лифановъ Пав. Еф.

## ТОРГОВЫЙ ДОМЪ

**М. Я. РУБАНОВИЧЪ и С-нъ**

См. объявленіе впереди текста, стр. 3.

*Казначей*  
Шнейдерманъ Ааронъ Григ.  
*Секретарь*  
Поповъ Алекс. Мих.  
*Смотритель*  
Широковъ Дм. Никт.

**Общество Сибирскихъ Охотниковъ**

(Шелашниковская ул.).

Председатель Тим. Зах. Чепурный.

*Тов. предсѣд.*

Маринаки Эмман. Ант.

*Старшины правленія:*

Звѣревъ Дм. Аким.

Бѣлоголовый Андр. Апол.

Шпарвартъ Эмилій Карл.

Глотовъ Никол. Никол.

*Секретарь*

Денисовъ Вас. Алекс.

**Общество велосипедистовъ-любителей**

(Глазково, Циклодромъ).

*Председатель* В. Л. Курчинъ.*Командоръ*

Андреевъ Е. Н.

*Вице-команд.*

Сируновъ А. В.

*Казначей*

Фишеръ I. Б.

*Секретарь*

Пушелацкий Л. М.

*Распорядительный Комитетъ:*

Яковлевъ Н. В.

Прейсманъ А. И.

Полийчукъ И. П.

Горшковъ Н. И.

Говнопольскій I. Л.

Зуевъ А. В.

**Иркутск. отдѣлъ Всероссийскаго****Аэроклуба**

(свѣдѣній нѣтъ).

**Иркутское Общество Рыболововъ-любителей**

(Вдовій пер., д. № 15, кв. Ольшанскаго А. А., тел. № 836)

Предсѣд. Андр. Андр. Ольшанскій.

*Члены правленія:*

Комаровъ Як. Сем. (онъ же казначей).

Дмитріевъ Пав. Алекс. (онъ же секр.)

Сапожниковъ Конст. Никол.

Ивановъ Пав. Вас.

*Завѣдывающ. хозяйств.*

Жахановичъ Як. Мак.

**Иркутское Фотографическое Общество.**

(1-я Иерусалимск. ул., д. № 32).

*Председатель правленія*

Портнягинъ Иннок. Мих.

*Товарищъ предсѣдателя*

Пророковъ Влад. Самойл. (членъ).

*Казначей*

Врочинскій Влкт. Викт.

*Секретарь*

Соколовскій Іул. Степ.

*Члены правленія:*

Фонъ-Эссевъ Карлъ Алексд.

Переваловъ Г. А.

**Общество Народныхъ Развлеченій.**

(Набережная улица, д. № 48).

*Председатель*

Конст. Павл. Турицынъ.

*Тов. предсѣдателя*

Суфтинъ Всев. Іос.

*Казначей*

Гладышевъ Дм. Тим.

*И. д. секретаря*

Моисеевъ Серг. Мих.

*Члены правленія:*

Жданова Лид. Ив.

Жбанова Ек. П.

Пестрикова Звн. Ник.

Пестриковъ Ин. Гр.

Лютоевъ Ник. Ив.

Першинъ Дм. Петр.

Обабковъ Ив. Макс.

Рубановичъ Абр. Моис.

Гамкрелидзе Ал. Гавр.  
Пашинъ Мих. Ив.

**Совѣтъ Старшинъ Иркутскаго 1-го  
Общественнаго Собранія.**

(Амурская ул., соб. д., тел. 40).

*Предсѣдатель совѣта старшинъ*  
Меч. Стан. Стравинскій.

*Товарищъ предсѣдателя*  
Гинзбургъ-Шикъ Дав. Григ.

*Старшины:*

Томашевскій Феликсъ Алексдр.  
Розинъ Алексл. Серг.  
Бончъ-Бруевичъ Петръ Алек.  
Кальмееръ Левъ Сем.  
Хословскій Бор. Иос.  
Шнейдерманъ Ил. Григ.  
Русановъ Григ. Ив.

*Экономъ собранія*

Гинкуль Кир. Конст.

*Техникъ*

Козловъ Ив. Григ.

**Совѣтъ Старшинъ 2-го Иркутскаго  
Общественнаго Собранія.**

(Большая ул., д. № 36/1, тел. 465).

*Предсѣдатель совѣта старшинъ*  
Емельянъ Вас. Фрирманъ.

*Старшины:*

Глазковъ Мих. Григ.  
Даровскихъ Алексл. Дм.  
Дмитріевъ Мих. Ельпидиф.  
Малыхъ Левъ Георг.  
Семеновъ Сем. Феод.  
Сохинъ Алек. Ив.  
Шевелевъ Герм. Ник.  
Экеркунстъ Юл. Стеф.

*Члены ревизионной комиссiи:*

Черепенкинъ Иос. Ив.  
Поповъ Валер. Ив.  
Медвѣдевъ Ник. Вас.

*Экономъ собранія*

Никитянъ Ив. Ив.

*Помощн. эконома*

Носовъ Алек. Петр.

**Иркутское Отдѣленіе Страхового  
Общества «Россія».**

(Большая ул., д. № 21, тел. 257).

*Завѣдующій*

Пальманъ Генрихъ Генриховичъ.

*Инспекторъ*

Корзынъ Брон. Мих.

*Пом. инспект.*

Тихановскій Тим. Андр.

*Бухгалтеръ*

Дмитріевъ Бор. Дм.

*Контролеры:*

Жебелевъ Влад. Алексл.  
Пескинъ Алек. Анис.

*Корреспондентъ*

Лыткинъ Конст. Фед.

*Кассиръ артельщикъ*

Грошиковъ Алек. Фед.

*Канторщики:*

Арзамасцевъ Серг. Георг.  
Пальманъ Карлъ Генр.  
Калашниковъ Ив. Вас.  
Чедаевъ Влад. Фед.  
Матвѣевъ Ив. Петр.  
Палетика Ник. Мак.  
Кулаковъ Алек. Вас.  
Рукавишниковъ Ил. Алексл.  
Рябкина Авг. Моис.  
Мельникова Марія Фед.

**Иркутское Отдѣленіе Страхового  
Товарищества «Саламандра».**

(Грамматинская ул., д. № 4, тел. 390).

*Главный доверенный*

Шахтъ Алексл. Андр.

*Пом. доверенн.*

Пахиопуло Петр. Конст.  
Мангизенъ Герм. Юл.

*Техникъ*

Кусковъ Инн. Ник.

**Иркутское Общество Взаимнаго  
Страхованія имуществъ отъ огня.**

(Большая ул., д. № 67, тел. 154).

*Предсѣдатель правленія*

Серг. Павл. Сивковъ.

*Члены правленія:*

Климшинъ Андр. Андр.

Вѣрномудровъ Фед. Фед. прот.

*Кандидаты по членамъ правленія:*

Власенко Сем. Тим.

Гагаринъ Дм. Ник. прот.

Каршинъ Ив. Алексд.

*Предс. наблюд. комитета*

Черныхъ Конст. Павл.

*Члены комитета*

Турицынъ Конст. Павл.

Мале Алексд. Юс.

*Кандидаты по членамъ комитета:*

Ишутченко Ив. Петр.

Козьяковъ Леон. Алек.

Шварць Юс. Дав.

*Оцѣнщикъ*

Звѣревъ Ив. Мих.

*Кандидатъ по оцѣнщикъ*

Суворовъ Алек. Егор.

*Письмоводитель и бухгалтеръ*

Пуляевъ Ив. Мих.

*Помощн. письмоводителя:*

Бугоевскій Мих. Павл.

Моисеевъ Серг. Мих.

Никольскій Инн. Алексд.

Баевъ Ил. Галакт.

Ларионовъ Ив. Ив.

Шахурдинъ Григ. Ил.

Мигалкинъ Серг. Инн.

Никольская Евд. Иннок.

**Иркутское Отдѣленіе Сибирскаго Тор-  
говаго Банка**

(Большая ул., тел. № 21).

Жарниковъ Влад. Вас. *управляющ.*Исаевъ Пет. Ив. *бухг.*Камкинъ Евг. Ив. *пом. бухг.*Кермикъ Всев. Никол. *кассиръ.*Лопатинъ Пет. Пет. *корреспонд.*Меленевскій Андр. Павл. *завѣд. учет.*Вологдинъ Ив. Льв. *зав. тек. счет.*Бушманъ Пет. Ник. *зав. тек. спец. сч.*Черныхъ Инн. Серг. *зав. тек. усл. сч.*Пихтинъ Алексд. Вас. *завѣд. перевод.*Мезенцевъ Лонгинъ Пет. *зав. комис.*Барашовъ Серг. Ник. *зав. комис. докум.*Адамовъ Христоф. Ив. *зав. вклад.*Кабановъ Григ. Ник. *страхов. билет.*Собельниковъ Сем. Андр. *зав. ссуд.**срочн.*Ехлаковъ Бор. Вас. *зав. экспедиц.*Налетова Мар. Валент. *бухгалтерія.*

Прошутинскій Ив. Калист. &gt;

Щербаковъ Ник. Мих. &gt;

Кермикъ Бор. Всев. &gt;

Вишняковъ Алексд. Андр. &gt;

Розовъ Григ. Ник. &gt;

Фелькнеръ Ник. Алексд. *лаборант.*Соколовъ Пав. Адріан. *артельщикъ.*

Сеняшинъ Як. Троф. &gt;

Мизинцевъ Ник. Павл. &gt;

Штаниниковъ Георг. Алексд. &gt;

**Иркутское отдѣленіе Русско-Азіат-  
скаго Банка.**(Уг. Большой и 6 Солдатской ул.,  
д. № 1/10, тел. 310).*Директоръ*

Болеславъ Петровичъ Шостаковичъ.

*Довѣренныя:*

Козловъ Конст. Ив.

Гусевъ Вас. Степ.

*Служащіе:*

Софроновъ Мих. Апол.

Сбоевъ Вас. Ив.

Груздъ Мих. Стан.

Розенбергъ Илья Льв.

Зедгенизовъ Ник. Ив.

Кирсановъ Бор. Ник.

Куренкова Екат. Юс.

Гиршинъ Леон. Ис.  
Толченовъ Мих. Сем.  
Болотова Ольга Дм.  
Шрейберъ Пет. Сим.  
Бочковъ Ив. Сем.  
Пригоровскій Дм. Ия.  
Худѣвъ Алекд. Евг.  
Нацваловъ Алек. Мих.  
Осиповъ Мих. Вас.  
Сугаковъ Вас. Дм.  
Долгихъ Клавд. Алекд.

**Иркутское Отдѣленіе Волжско-Кам-  
снаго Коммерческаго Банка.**

(Большая ул., д. № 27, тел. 861).

*И. д. управляющаго*

Николаевъ Андр. Влад.

*Довѣренный*

Данковъ Як. Сем.

*Довѣренный и бухгалтеръ*

Зеленецкій Влад. Алекд.

*Кассиръ*

Третьяковъ Алекд. Паллал.

*Пом. бухгалтера*

Трутневъ Вас. Ив.

*Канторщики:*

Грудинъ Серг. Дян.

Війкъ Эд. Як.

Липининъ Иннок. Ив.

Кацапинъ Алекд. Куз.

Усовъ Серг. Алекд.

Трапперъ Ник. Анат.

Костаревъ Ник. Петр.

**Банкъ Сиропитательнаго Дома  
Елизаветы Медвѣдниковой.**

(Большая ул., д. № 45/2, тел. 19).

*Члены совета.*

Старшій попечитель, пот. поч. граж.

Андр. Апол. Бѣлоголовый.

*Попечитель*

Бочкаревъ Всев. Ник. Ирк. куп.

*Кандидатъ по попеч.*

Богдановъ Вас. Ник. Ирк. куп.

*Бухгалтеръ*

Каршинъ Ив. Алекд.

*Помощи. Бухгалтера:*

Токаревъ Алекд. Як.

Куренновъ Ив. Ив.

Бенкогеновъ Гав. Анат.

Можаровъ Мих. Григ.

Николаевъ Ив. Вас.

Морозюковъ Сав. Ив.

Шадринъ Алекд. Петр.

Сказываевъ Вас. Зотик.

*Кассиръ*

Сапочкинъ Флег. Сем.

*Письмоводитель.*

Москвитинъ Ив. Ефим.

*Писцы:*

Димовъ Алекд. Дм.

Потаповъ Сем. Иллар.

Потапова Вѣра Павл.

Кудреватыхъ Иоак. Феокт.

Фролова Агапія Ив.

*Артельщики:*

Горѣловъ Ник. Вас.

Бобылевъ Григ. Фед.

*Юриисконсультъ*

Власовъ Вас. Дм.

**Общество Взаимнаго Кредита.**

(Пестеревская ул., д. № 6, тел. 143).

*Предсѣдатель совета*

Посохинъ Влад. Мих.

*Депутаты совета:*

Шостаковичъ Бол. Петр.

Комаровскій Ив. Викен.

Фризеръ Як. Дав.

Жарниковъ Вас. Вас.

Помусъ Зин. Юс.

Первуинскій Алекд. Степ.

Хославскій Бор. Юс.

Цукасовъ Моисей Миц.

*Предсѣдатель правленія*

Сапожниковъ Конст. Ник.

*Члены правленія:*

Маринаки Эман. Ант.

Бланковъ Изр. Ил.



## СПИСОКЪ ВРАЧЕЙ,

практикующихъ въ г. Иркутскѣ.

- Абловъ В. А. врачъ. 2 Солд., № 8. 9—10 и 5—6 час. (бол. уха, носа горла) тел. 827.
- Автократовъ П. М., др. мед. Саломатовск., № 26. 4—6 ч. д. (нервные бол.) т. 894.
- Аринкинъ Ф. И. вр. Саломатовск., 33. 10—1 д. и 4—6 веч., празд. 11—1 ч. д. (бол. уха, носа, горла) т. 463.
- Безсоновъ Н. Н. др-ръ мед. Уг. Больш. и Ланинск., № 58/24. 3—5 час. дня (внутр. и глаза.) т. 660.
- Бергманъ Г. А. вр. 2 Солд., лечебница. 4—6 ч. д. (хирург. и женскія бол.) т. 372.
- Бланкова С. И. 4 Солд., 16. 9—11 ч. у. (акуш., женск. и дѣтск.).
- Богодаровъ А. С. Троицкая, 25. 4—6 ч. в. (нервные бол.).
- Болотовъ А. Д. вр. Уг. Почт. и Дегтевск. 8—10 и 4—6 час. (бол. уха, горла, носа) т. № 399.
- Бондарева Е. К. Амурск., № 27. 9—10 у. и 4—7 ч. в. (внутр. женск. и дѣтск. бол.) т. 593.
- Браунъ А. А. Ланинская, 20/60. 9—11 ч. ут. и 5<sup>1</sup>/<sub>2</sub>—6<sup>1</sup>/<sub>2</sub> ч. в. (внутрен. и нервные бол.) т. 475.
- Брегель Я. Е. вр. Ланинск., № 37. 8—10 и 4—7 ч. (сифил., венерич., кожн. и внутр.) т. 777.
- Брянцевъ В. А. Квартира врачей Кузнецовск. больн. (психіатръ).
- Вайсманъ В. Н. вр. 1 Солдатск., № 4. 8—12 у. и 5—7 в (женщ. 12—1 ч.) праздн. 10—1 ч. у. (венер., сифил., кожн. и мочепол. бол.) т. 818.
- Введенскій А. К. Дегтевск., 19. 5—6 ч. в. (внутр. и хирург.).
- Висманъ Л. С. Котельниковск, 1. 11—12 ч. ут. (женск. и акушерство).
- Гильдебрандъ А. А. М. Блин., № 2. 4—6 ч. в. (хирург., кожн. и венер. бол.) т. 170.
- Гинзбургъ-Шикъ Д. Г. Баснинск., 31. 8—10 ч. у. и 4—6 ч. в. (внутр. и нервн. бол.) т. 671.
- Гольденбергъ С. В. 3 Солд., 6. 4—7 в., женщ. 2—3.
- Григорьевъ А. Н. Тихвинск., № 15. 9—11 ч. у. и 5—7 в. (акуш. и жен. бол.) т. 914.
- Домбровскій Я. Л. Саломат, 13. 8—12 ч. у. и 4—8 ч. в., женщ. 12—1 ч. (моч., сиф. и венер.).
- Дуэль А. Б. Саломатовская, 15. 9—10 ч. у. и 4—5 ч. в., т. 142.
- Ельяшевичъ Б. А. Саломатов, № 38. 8—10 у. и 5—6 ч. в. (дѣтскія и внутр. бол.) т. 239.
- Жбановъ К. М. Большая, соб. д. (венерич. бол., сифились) т. 700.
- Жученко Н. С. 4 Солд., д. 15. 3<sup>1</sup>/<sub>2</sub>—5<sup>1</sup>/<sub>2</sub> ч. в. (внутр. бол., хирург. и ортопедія) т. 912.
- Заорскій К. А. 3 Солд., № 20. 5—7 ч. в. (дѣтск., женск. и акушерство) т. 580.
- Зисманъ В. Г. жен. вр. Граммат., соб. д., № 4. 10—12 и 4—5 ч. в. (акуш., женск., внутр. бол.) т. 181.
- Зисманъ Л. С. вр. Граммат., с. д. № 4. 12—1<sup>1</sup>/<sub>2</sub>. (внутр., дѣтск., глазныя), 7<sup>1</sup>/<sub>2</sub>—9 ч. ут. (венер., сифились).
- Зисманъ 2 й. Уг. Котельник. и Большой, д. Швець, т. 191.
- Каршинъ А. А. 1 Иерусалимск., квар. врачей Кузнец. больн. 2—7 ч. веч. (дѣтск.) т. 677.

ТОРГОВЫЙ ДОМЪ

М. Я. РУБАНОВИЧЪ и С-нъ

См. объявленіе впереди текста, стр. 3.

- Кауфманъ Б. И. д-ръ мед. Басинск., № 37. 8—9 и 4—6 (внутр. и дѣтск. болѣз.) т. 123.
- Колоколова М. Ю. жен.-вр. Троицкая, с. д. 10—1 ут. (жен., дѣтск., внутр. бол.).
- Краешковъ А. Ф. Гр.-Кутайсов., № 63. 8—10 ч. ут. (внутр., дѣтск. и глазныя) т. 175.
- Левенсонъ М. С. Амурская, № 56. 9—11 и 4—6 ч. в. (дѣтск., женскія, внутр. бол.) т. 695.
- Михайловскій И. П. 2 Солд., соб. д., № 8-а. 8—9 у. и 4—6 в. (хирург., акушерск. и женск. заболѣв.) т. 681.
- Молодыхъ С. Я. Харлампіевск., № 38. 8<sup>1/2</sup>—10 и 4—7 (женск., акуш. и внутр. бол.) т. 384.
- Москвитинъ П. П. Ул. Гр. Кутайсова, 24, отъ 5—7 в. (внутр.) т. 819.
- Нечаевъ А. Н. 6 Солд., уг. Власовск. пе., № 12. 8—10 и 5—7 (болѣзни уха, горла носа, внутр.) т. 436.
- Никитенко В. П. Харлампіевская 30. 9—10 и 4—5 (внутренн. и дѣтскія) т. 265.
- Павловъ Г. П. 5 Солд., № 5. 10—11 и 2—6 ч. (женск., акуш. и внутр. болѣзни) т. 495.
- Палиенко Д. С. Большая, 18. 5—7 в. (хирург. и женск. бол.) т. 959.
- Патушинскій Г. П. Кузнецовск. больн., кв. врачей (внутр. и нерви.) т. 736.
- Пескинъ Я. А. Благовѣщенская, № 4. 8—12 ч. у. и 5—7 в. (венерич., мочепол. и сифились).
- Петровъ Н. Н. Казачья ул., № 15. (болѣзни внутреннія и нервныя).
- Пешковскій. Большая, № 8/11. 4—7 ч. в., женщины 4—5, кромѣ праздн. (кожн., венерич., сифил., мочепол., уха, носа и горла) т. 69.
- Поповъ А. Ф. Луговая, № 31. 8—9<sup>1/2</sup> и 6—7, женщ. 5—6 (сифил., венер. и внутр. бол.) т. 486.
- Рассушинъ А. А. Уг. Набер. и Большаковск. пер. 8<sup>1/2</sup>—10 ч. у (внутр., женск., дѣтск.) т. 247.
- Русановъ К. И. Кузнецовск. больн., кв. врачей. 8—10 (женск. болѣзни) т. 404.
- Свистунъ В. Ф. 1 Солд., 8. 4—5 ч. в. (внутреннія бол.) т. 805.
- Струцинскій Н. Д. окружн. окулистъ, д-ръ мед. Большая, 18. 9—10 у. и 4—6 в., т. 708.
- Сусичнеръ И. П. Харламп., уг. Почт.
- Третьяковъ Н. Н. Басинск., 44. 8—9 у. и 3—5 в. (внутр. бол.) т. 439.
- Федоровъ П. И. Басинск., № 27. 8—11 ч. у. (дѣтскія бол.) т. 817.
- Федуловъ И. И. Саломатовск., 5. 9—11 ч. у. (дѣтск. и внутр.) т. 435.
- Фрайфельдъ А. О. Уг. Харл. и Тихв., № 25/12 (внутр. и нерви.) т. 118.
- Франкъ Каменецкій. 4 Солд., уг. Гр. Кутайс. 8—11 у. и 4—6 в. (глазныя) т. 250.
- Фурманъ А. Л. Большая, 18. 8—9 и 5—7 (внутр., кожн. и венер.) т. 379.
- Хазановскій А. Е. Саломат., 41. 7—8 у. и 3—5 в. (венер., сиф. и внутр.).
- Черныхъ С. Н. Басинск., № 26. До 9<sup>1/2</sup> у., 4<sup>1/2</sup>—5<sup>1/2</sup> в. (внутр. и дѣтск.) т. 761.
- Шастинъ П. Н. Кв. врачей Кузнец. больн. 8—9 у. (хирург.) т. 873.
- Шнейдерманъ Бв. врачей при Дѣтск. больн. (внутр. и дѣтск.) т. 337.
- Штейнгаузъ Н. А. Басинск., № 42. 8—12 и 5—7 (женск., акуш., дѣтск., мочеп., хирург. бол.) т. 549.
- Шульцъ Э. Р. 4 Солд., 27. 5—7 ч. в., кромѣ втори. (внутр.) т. 879.
- Щулешниковъ С. Н. Б.-Блиновск. ул., (внутр. и накомжыя) т. 360.
- Юдалевичъ Ф. Л. Котельник., д. Поротова, № 6. 7—12 у. и 5—7<sup>1/2</sup> в. Дамъ отъ 12—1 ч. д. (мочепол., венерич. и сифились) т. 372.

**Зубные врачи и дантисты.**

- Алексѣева-Нѣмченко Р. В. (зуб. вр.)  
Харлампіевская ул., —<sup>25</sup>/<sub>12</sub>. 26 час.  
тел. 812.
- Бурданова-Писарева Е. К. Б.-Трапез-  
никовская, д. Лаврентьева. 9—7 ч.  
празд. 11—1 ч.
- Варшавская-Гухманъ Р. М. 2. Иеру-  
салимская, 89. 9—5 ч. т. 750.
- Жукова Иванова О. И. (зуб. вр.)  
Харламп., <sup>25</sup>/<sub>12</sub>. 8—2 ч. т. 812.
- Израилевичъ Шапкайтцъ Б. А. 6 Сол-  
датская, 8. 9—6 ч.
- Любимова Е. И. (зуб. вр.) Харламп.,  
<sup>25</sup>/<sub>12</sub>. 9—12 ч. у. 2—5 в. т. 812.
- Квацъ Р. П. 6 Солдатск., 24. 9—1  
ч. 3—7 ч.
- Маркевичъ А. П. (данти.) Уг. М. Бли-  
новской и Гр. Кутайсов., д. Пи-  
саревского 10—5 ч. д. т. 946.
- Мишарина М. Н. (зуб. вр.) Преобра-  
женская, 42. 3—4 ч. д. празд. 9—2.
- Мельникова М. Я. Ланинская, д. Су-  
качева. 10—2 ч.
- Мельникова Трусова. Амурская, 56,  
10—1 ч. д. 3—6 веч.
- Миль М. Е. Большая, 73. 9—12 ч.  
д. 2—5 ч. веч.
- Піатровскій Б. Ф. Подгорная, 44.  
9—3 ч. 5—8 ч. в.
- Франкъ Каменецкая Э. Г. (данти.). 4  
Солдатск., 23. 9—2 ч. по воскр.  
10—12 ч. т. 250.
- Рубинштейнъ И. I. 4 Солдатская, № 4.  
9—2 час. 4—7 час. веч. по праздн.  
10—2 час.
- Шпарвартъ Э. К. (данти.) Благовѣщен-  
ская, 5. 9—4 ч. д.
- Шпизманъ Романова Р. Д. Большая,  
уг. Котельник., № 38. 10—3 ч. д.

**Зубныя лечебницы.**

- М. Н. Костомаровой и С. А. Кабар-  
диной. 5 Солдатская, 3. 9—6 час.  
праздн. 10—1 ч. д.

1-я зубная лечебница. Уг. Харламп.  
и Тихвинской <sup>25</sup>/<sub>12</sub>. 8—6 ч. праздн.  
9—1 ч. тел. 812.

Зубоврачебная Амбулаторія Н. Н.  
Огильви. 2 Солдатская, с. д., т. 54.

**Ветеринарные врачи.**

- Астраханцевъ А. Ф. Луговая, 25.  
тел. 571.
- Жахановичъ Я. М. Амурская, 11.
- Коршуновъ О. М. М.-Трапезниковская,  
лечебн. О-ва покровит. животнымъ.
- Семеновъ Н. П. Мыльниковская, <sup>23</sup>/<sub>13</sub>.
- Троицкій И. С. Троицкая, 63.

**Акушерки.**

- Багузе С. И. М.-Блиновская, д. Куз-  
неца.
- Барашкова М. И. М.-Блиновская, 10.
- Булгакова Е. С. Ср.-Амурская, 15.
- Гейманъ Ц. В. 5-я Солдатская, 21.
- Гноризова Е. Ф. Преображенская, 76.
- Донецъ Н. М. Большая, 75.
- Давиденко Т. Е. Шалашников., 24.
- Конеулаки В. П. 5-я Солдатская, 43.
- Кириллова-Доровскихъ М. В. Преобра-  
женская, 25.
- Кучеренко-Дьяконова Е. Н. Ср.-Амур-  
ская, 15.
- Кочнева И. Г. Саломатовская, 61.
- Кузнецова П. К. Саломатовская, 28.
- Красносельская Э. О. 5-я Солд., 21.
- Левина Н. Н. Баснинская, 33.
- Лившицъ С. С. Кузнецовская больн.
- Могилева П. Ф. Любарская, 6.
- Маслакова А. А. Ул. Гр.-Кутайс., 62.
- Минина А. М. 5-я Солдатская, 43.
- Мармонта Ю. А. Ивановская уг.  
Харламп.
- Михайлова-Удимова Л. И. 3 Солд. уг.  
ул. Гр.-Кутайс.
- Мясникова Н. С. Казарменская, 3.

**МОСКОВСКОЕ БЮРО ПОХОРОННЫХЪ ПРОЦЕССИЙ,**  
**МАСТЕРСКІЯ:** скульптурная, мозаичная, столярная,  
маллярная, кузнечная и памятниковъ

**Н. Ф. ПОДНЕБЕСНЫХЪ**

г. Иркутскъ, уголь Амурской и Харлампіевской. Телефонъ № 823.

См. объявл. на оборотѣ табель-календаря (среди текста).

Новицкая Е. М. Ив.-Матр. дѣтская  
больница.

Ошарова-Варенцова М. И. Мыльни-  
ковская, 7, т. 813.

Осипова В. П. 5 я Солдатская, 43.

Писаревская-Невяровская Р. Г. Боль-  
шая, уг. Звѣревской, т. 574.

Плоткина Ц. Л. Кузнецовская больн.

Портныхъ А. А. Салом. уг. ул. Гр.-  
Кутайс.

Померанцева В. А. Медвѣдниковск., 16.

Пузова-Герасимова П. С. Саломатов-  
ская, 13.

Первошикова Л. М. Подгорная, 32.

Перльманъ-Тарскихъ Н. А. Луговая, 38.

Подгорбунская З. И. Ланнская, уг.  
Успенской.

Попова А. Е. Театральный пер., 4.

Рейтгерингъ-Кацъ М. С. 6 я Солдат-  
ская, 8.

Розенбаумъ Е. М. 4 я Солдатск., 16.

Савицкая Е. В. Ланнская, 36.

Сѣчинская Ю. И. Ивановская, 17.

Соколовская-Некрасова Е. Ѳ. Харин-  
ская, 20.

Смоляникова Н. Е. 4 я Солдатск., 41.

Саккеръ А. С. Ул. Гр.-Кутайс., уголъ  
Ланнской.

Синельникова Гольдбергъ Ф. З. Б.-Бли-  
новская, 13.

Ферштеръ Р. Я. Саломатовская, 26.

Флюкова-Бѣлозерская Д. Я. 5 я Сол-  
датская, 18.

Хоммеръ Р. Г. Н.-Амурская, 20.

Ходулина Т. Н. Б.-Блиновская, уг.  
Ямской.

Шлейссъ Файманъ Р. М. 1 я Солдат-  
ская, 18.

Шуцлейнеръ Р. Ф. Кузнецовская бол.

Шточекъ Б. И. 6-я Солдатская, 6.

### Массажистин.

Баранкова М. П. Саломатовская, 10.

Бриллиантшикова А. Г. 2 я Солдат-  
ская, 18.

Гутерманъ С. С. Звѣревская, 19.

Гребенщикова Е. И. Грамматин. 3.

Донецъ Н. М. Большая, 75.

Гейманъ Ц. В. 5-я Солдатская, 21.

Гольдбергъ Ф. З. Б.-Блиновская, 13.

Кузнецова П. К. Саломатовская, 28.

Мамонтова О. И. Мыльниковск., уг.  
Луговой.

Михайлова-Удимова Л. А. 3 Солд., уг.  
ул. Гр.-Кутайс.

Ошарова Варенцова М. И. Мыльни-  
ковская, 7.

Писаревская-Невяровская Р. Г. Боль-  
шая, уг. Звѣревской.

Померанцева В. А. Медвѣдников., 16.

Розенбаумъ Е. М. 4-я Солдатская, 16.

Синельникова Ф. З. Б.-Блиновская, 13.

Саккеръ А. С. Уг. Ланнской и Гр.-  
Кутайс.

Ферштеръ Р. Я. Саломатовская, 26.

Флюкова Д. Я. 5 я Солдатская, 18.

Хоммеръ Р. Г. Н. Амурская, 20.

Шточекъ Б. И. 6 я Солдатская, 6.

Циммерманъ О. А. Звѣревская, 5.

Шварцбергъ А. Б. 2 я Солдатская, 18.

Шлейссъ Файманъ Р. М. 1 я Солдат-  
ская, 18.

### Оспопрививатели.

Бѣлоголовый С. В. Видовой пер., 5.

Бѣлоголова А. А. » » 4.

Булгакова Е. П. Средне Амурская, 15.

Гейманъ И. В. 5 Солдатская, 21.

Гребенщикова Е. И. Грамматин., 3.

Гутерманъ С. С. Звѣревская 19.

Гноризова Е. Ф. Преображенская, 76.

Герасимова И. С. Саломатовская, 13.

Красносельская Э. О. 5 Солдатская, 21.

Кузнецова П. К. Саломатовская, 28.

Мамонтова О. И. Мыльниковская, уг.  
Луговой.

Пузова И. С. Саломатовская, 13.

Померанцева В. А. Медвѣдников., 16.

Портныхъ А. А. Ул. Графа Кутайсо-  
ва, 48.

Первошикова Л. М. Подгорная, 32.

Розенбаумъ Е. М. 4 Солдатская, 16.

Саккеръ А. С. Ул. Гр. Кутайсова, уг.  
Ланнской.

Соколовская Е. Ѳ. Харинская, 20.

Ферштеръ Р. Я. Саломатовская, 26.

Флюкова Д. Я. 5 Солдатская, 18.

Циммерманъ О. А. Звѣревская, 5.

Шварцбергъ А. Б. 2 Солдатская, 18.

Хоммеръ Р. Г. Нижне Амурская, 20.

## Торгово - промышленныя предприятия гор. Иркутска.

### Абажуры.

Переваловъ, Щелкуновъ и Метелевъ  
5 Солд., д. Метелева, тел. 91.  
Метелевъ Як. Еф., Ивановская ул., д.  
Медвѣди, банка.  
Соколовскій С. Н., Большая, д. Тыш-  
ковскаго.

### Автомобили:

**Шилингеръ I. I.** 2 Солдатск., д.  
Огильви, тел. 282.  
Яковлевъ Н. В., Пестеревская, д. Ро-  
діонова, тел. 200.

### Автомобильн. гаражъ:

Алексѣевъ Ив. Н., Преображенская,  
58, тел. 664.

### Аккумуляторы электрическіе:

Генце А. А., 6 Солдатская, 1.  
Плотниковъ И. Н., Большая, д. Крав-  
ца, тел. 405.  
Ромашевъ А. И., Мясная, 19, тел. 374.  
**Шевчиковскій Ф. И.** Больш.  
ул., д. № 10, тел. 364.  
**Шилингеръ I. I.** 2 Солдатская, д.  
Огильви, тел. 282.  
**Шукнертъ и Н-о**, Пестеревск., 12, тел.  
919.

### Азбестовыя издѣлія:

Кузнецовъ Ф. Ф. Ивановская, 18,  
тел. 317.  
«Проводникъ», Пестеревск., д. Полу-  
това, тел. 662.  
Тильмансъ Л. И. Саломатовск., 5,  
тел. 824.

**Шилингеръ I. I.** 2 Солдатская, д.  
Огильви, тел. 282.

### Алебастръ.

Галперовъ и Нахмановичъ. Гр.-Кутай-  
совская, тел. 332.  
Кузнецовъ П. Е. М.-Блиновская, 16.  
**Лоцманъ А. И.** 6 Солдатская, тел. 346  
Могилевъ В. И. Набережная, 50.  
Поляковъ Н. И. Дегтевская, 21.  
Суворовъ А. К. Преображенская, 55,  
тел. 612.  
Сергѣевъ А. Е. Семинарская, тел. 669.  
Эрманъ Д. Б.-Блиновская, 18/22.  
Хотимскій С. Б. Ланинская, д. Анто-  
нова, тел. 230.

### Аллюминій.

Аполчинъ Г. В. Ивановская, д. 18.  
**Лоцманъ А. И.** 6 Солдатская, тел. 258.

### Алмазы.

Аполчинъ Г. В. Ивановская, д. 18.  
Бочнаревъ В. Н. Большая, д. Родіоно-  
ва, тел. 122.

## Южный Табачный магазин

Большая, уг. Тихвин., ПРОТИВ 4-й Солд.

всегда **СВѢЖІЕ ТАБАКИ** разн. фабр.

и Трубочные англ. и русск.

**СИГАРЫ** \* Папиросы

ЛУЧШ. МАР. ЗАГРАН. и РУССК.

ЗАКАЗНЫЯ и ЕГИПЕТСКИЯ.

Громадный ассортиментъ

принадлежностей для куренія.

Тел. № 788.

Тел. № 788.

Бревновы бр. Пестеревская, тел. 315.  
 «Довборы». Преображенская, д. Миль,  
 тел. 361.  
 Землеръ и Котель. 6 Солдатская, 30,  
 тел. 231.  
**Лоцманъ А. И.** 6 Солдатская, тел. 208.  
**Самсонова Н. И.** Пестеревская, 6,  
 тел. 62.

### Альбомы.

Авдановичъ Бр. Большая, д. Воллер-  
 нера, тел. 870.  
 Бочкаревъ В. Н. Большая, д. Родио-  
 нова, тел. 122.  
 Верхоленцевъ А. С. Большая, 25,  
 тел. 144.  
 Второвъ А. Ф. и С. я. тел. 28.  
 Горбуновъ И. Большая, д. Кринкеви-  
 ча тел. 803.  
 Кальмееръ С. С. Большая, тел. 121.  
 Макушинъ и Посохивъ. Большая, с. д.  
 тел. 546.  
**Нецель Густавъ.** Большая, д. Кравца,  
 тел. 670.  
 Хальфинъ. Большая, 27, тел. 810.  
 Соколовскій С. Н. Большая, 21/2,  
 тел. 524.  
 Штанбокъ Т. Д. Большая, 45/2, т. 647.

### Аптекарскіе товары.

Вайнштейнъ В. Я. Ивановская, 29.  
 » » » Гр.-Кутайсов., 39.  
 Военный времени. Уг. Ланинской и  
 Медвѣдник. тел. 434.  
 Воллернеръ А. Б. Большая, 37, тел.  
 108.  
 Жинжеровъ А. И. Большая, д. Кузне-  
 цовой, тел. 730.  
 Писаревскій М. Г. Гр.-Кутайс., с. д.  
 тел. 115.  
**Шейнисъ А. М.** Большая, д. Кравца,  
 тел. 575.

### Аптекарская посуда.

**Мальцевскіе заводы.** Ивановская,  
 тел. 424.  
 Покровскаго завода т-во, Басинск.,  
 45, тел. 416.

### Аптеки:

Бондаревскій А. Л. Глазково, д. Ка-  
 мова, тел. 291.  
 Вильшинскій И. И. Луговая, 18/38,  
 тел. 176.  
 Гухманъ Э. С. 2 Иерусалимская, 48,  
 тел. 750.  
 Жарниковъ В. В. Большая, 41, тел.  
 127.  
 Калусовскаго Н. И. Большая, 63,  
 тел. 339.  
 Михѣевская Басинская, 37, тел. 351.  
 Писаревскій М. Г. Гр.-Кутайсовская,  
 с. д., тел. 115.

### Арматура.

**Генце А. А.** 6 Солдатская, 1.  
 Кузнецовъ Ф. Ф. Ивановская, д. Нѣм-  
 чина, тел. 317.  
 Мейеръ Р. Р. и К-о, Ивановская, 18,  
 тел. 785.  
 Метелевъ Я. Е. Ивановская, д. Медв.  
 Банка, тел. 187.  
 Плотниковъ И. Н. Большая, 20, тел.  
 405.  
 Ромашевъ А. И. Мясная 19, тел. 374.  
**Шевчиковскій Ф. И.** Большая, д. Куз-  
 нецова, тел. 364.  
**Шилингеръ I. I.** 2 Солдатская, д.  
 Огильви, тел. 282.

### Артезианскіе колодцы.

Мейеръ Р. Р. и К-о. Ивановская, 18,  
 тел. 785.  
**Шилингеръ I. I.** 2 Солдатская, д.  
 Огильви, тел. 282.

### Артели биржевыя.

**Московско - Варваринская.**  
 Набережная, 50<sup>а</sup> тел. 765.  
 Торг. Пром. бирж. орг. въ Москвѣ,  
 Набережи. 68/2, тел. 83.

### Асфальтъ.

Древновскій Л. Ф. 2 Солдатская, тел.  
 790.  
 Поляковъ А. I. Н. И. Дегтевская, 21.

ТОРГОВЫЙ ДОМЪ

**М. Я. РУБАНОВИЧЪ и С-НЪ**

См. объявленіе впереди текста, стр. 3.

Фонъ-Люде Ф. В. 4 Солдатская, 2,  
тел. 117.

### Аукціонные залы.

Ломбардъ городской. Преображенская,  
тел. 111.

Собокаревъ П. В. Трапезниковская, 5.

### Багеты.

Аглицкій А. Н. Тихвинская, 3.

Горбуновъ И. Д. Большая, 23, тел. 803.

Калугскихъ бр. Ивановская, д. Нѣм-  
чинова, тел. 290.

Козьмины бр. Гр.-Кутайсов., тел. 231.

Лейбовичъ Р. А. Большая, 18, тел. 260.

Лоцманъ А. И. 6 Солдатск., тел. 208.

Соколовскій С. Н. Большая, д. Тыш-  
ковскаго.

### Бакалейныя лавки.

Абрамощъ Н. Г. Матрешинская, д. № 45.

Агѣевъ Н. В. М.-Влиновская, д. № 17.

Агалановъ А. Е. Театр. пер., д. Борисова.

Азаровичъ Л. А. 6 Солдатская, д. Ситникова.

Акуловъ П. А. Тургеневская, прот. тов. станц.

Александровъ П. Н. Звѣревская, д. Кузнеца.

Аликъ М. М. Лагерная д. Мансикова.

Альпертъ М. Л. Мелочи. базаръ, лавка 10/46.

Андреева В. С. Кузнечные ряды, д. Захарова.

Андреевъ Е. В. Уг. В.-Амурск. и 4 Иерус. д.

№ 12/30.

Андреевъ К. А. Троицкая, д. № 21.

Андреевъ П. А. Ланниск., д. Гальперова.

Анисимовъ Д. Л. 4 Солдатская, д. Брянскихъ

Анохинъ И. Н. 2 Глазковская, д. № 42 с. д.

Антонова Е. Н. Уг. Базан 3 Иерус. д. № 42.

Антонова М. К. Саломатовская, д. Данилова.

Антонова Х. А. Дегтевская, д. № 25.

Артименковъ Н. И. Якутская ул., сб. д.

Арутюновъ Б. И. Уг. Казач. и 1 Иерус. д. № 26/128

Арутюковъ Г. М. Ст. Обная пл. д. Рыбчикова

Архинова А. А. Уг. 2 Иерус. и Сарайн. 83/37.

Архиновъ М. М. Уг. Гр. Кут. и 5 Солд. 26/28.

Атабековъ Б. Е. 3 Солдатская, д. № 12.

Афанасьевъ А. Т. Брянская ул., д. № 21/12

Бабанова Ф. Ф. Мыльникова д. № 18.

Багаевъ А. С. Уг. Н.-Амурской и Дегтев. д. № 19/2.

Баженова П. К. Уг. Казач. и Ямск. сб. д.

Бортникъ Г. С. Кругобайк., д. Малкова.

Бетехинъ Н. Ф. 3 Иерусал. и В.-Амур. д. № 27/126

Баженовъ Л. Л. Уг. 4 Иерус. и Казач. сб. д.

Валохонцевъ С. С. 2 Иерусалимская д. № 4.

Банкевичъ Н. Ф. Уг. Мыльн. и Вдовьяго пер.,

д. № 20/2

Бантманъ Р. В. Уг. С. и В.-Амурск. д. Ко-  
тельникъ.

Барабановъ П. Н. Уг. Поном. и Покр. 26/20.

Барилова К. И. С.-Амурск. и 5 Иерусал. 11/5.

Башкурова А. А. Кузнецовскій пер. д. № 9.

Березинъ В. М. В.-Влиновск. д. № 26/9.

Берлинская Р. Г. Уг. Савинск. и Мотох. с. д.

Бренштейнъ Г. А. Уг. 6 Иерусал. и Демид. д.

Окончукъ.

Бобровичъ А. Ф. Адмиралтейская соб. д.

Богачевъ К. М. Уг. В.-Русин. и 6 Иерусалим.

Божкевичъ В. Г. Кузнечные ряды д. № 49.

Банкова А. Е. Саломатовская д. Юртина

Береговой А. Г. Базановская. № 25.

Болотовъ М. Г. Уг. Казачьей и 2 Иерус. с. д.

Бондаренко П. С. Уг. Мыльн. и Почт. 1/12.

Бондаренко Р. П. Уг. Понлавск. и Ланниск.

д. Скуратова.

Бонина Ф. Г. Уг. Васильевск. и Казан. 43/17.

Бонифатьевъ И. А. Уг. Преобр. и Ланниск.

д. № 11/74.

Борикъ А. Х. Уг. Канави. и Ланниск. д. 128/22.

Борекъ Е. М. В.-Амурская ул. д. № 9.

Борисовская П. И. Кругобайк., с. д. № 28.

Бородинъ И. Ф. 4 Иерусал. соб. д.

Бочарова А. Х. Уг. Матреш. и В.-Влиновск.

д. Чистова.

Боннова В. А. 2 Иерусалимская, соб. д.

Боярицева Е. И. М. Александр. д. Евстафьева.

Брандтъ Б. А. Знамен. ул., д. Яковлева.

Брикъ П. М. Преображенская 31

Будагова А. А. Набережная д. Швець.

Будаговъ А. А. Уг. Мотоховск. и Си.-Люте-  
ранск. д. Половникова.

Борзенковъ А. Ф. Понлавская д. 17.

Будвинскій Н. А. Знаменская д. Берковичъ.

Буселовичъ А. Д. Александровск. д. Кравецъ.

Бусыгинъ Е. А. 3 Иерусалимская. д. 27.

Бутова А. Н. 3 Иерусалимская. д. 46.

Буаковъ В. Е. Знаменская ул., д. Петрова.

Буаковъ С. А. М.-Ланниск. соб. д.

Бухаровъ Л. Ф. Каршинская ул., соб. д.

Бухманъ М. П. Ланниск. д. Корякина.

Быргазовъ М. Н. гр. Кутайсов. д. 46.

Бырганова А. И. М.-Русиновская соб. д.

Быскъ П. Н. Масная д. Гаврилова.

Выховская Х. А. Хлѣбн. баз. 2 корп. лав. 15.

Выховскій И. Б. Хлѣбн. баз. лавка 14

Выховская С. В. Преображен., д. Кузнеца.

Вѣлова Н. Т. 3 Иерусалимская соб. д.

Вѣлыхъ М. М. Набережн., д. Винтовкина 124/1.

Василенко В. Я. Напольная соб. д.

Васильевъ А. С. Сарафановскій проѣздъ д. 2.

Васильевъ С. Т. Уг. Хорошевск. и Брянск. 11/2

Вахрушевъ Я. А. 4 Иерусалимская 43.

Великодворская М. П. Саломатовская. соб. д.

Веселовская В. С. Троицкая ул., д. 79.

Виллякъ М. Р. Уг. Жандарм. и Ланниск. 17/72

МОСКОВСКОЕ БЮРО ПОХОРОННЫХЪ ПРОЦЕССІЙ,  
МАСТЕРСКІЯ: скульптурная, мозаичная, столярная,  
малярная, кузнечная и памятникъ

И. Ф. ПОДНЕБЕСНЫХЪ

г. Иркутскъ, уголъ Амурской и Харлампіевской. Телефонъ № 823.

См. объявл. на оборотѣ табель-календаря (среди текста).

- Винокурова Р. И. Набер. и Селяван. д. <sup>118</sup>/<sub>2</sub>.  
 Вишневскій С. В. Якутская соб. д.  
 Возжаева М. К. Русиневская ул., 4.  
 Вологдинъ И. П. Саломатовская соб. д.  
 Вологдина М. Г. Русиневская д. Неаева.  
 Вороничъ Г. С. Гр. Кутайсовская д. Эхильчукъ.  
 Ворсуновъ П. Я. 6 Иерусалимская соб. д.  
 Вощенникова М. А. Матрешинская 43.  
 Винокурова Н. Н. Гороховская соб. д. 7.  
 Вторушина Н. В. Сарайная, д. Шастина  
 Вудль А. М. Казачья, и. Гусельникова.  
 Вагуловъ В. Я. Амурская, д. 25  
 Гаврилова П. Т. Вознесенск. ул., д. Бѣлькова  
 Гавронская М. М. Могилевская д. Тюрниова.  
 Гавмина П. Ф. Б.-Саломатовская д. Флорова.  
 Гайбрайтъ Э. I. Ср.-Амурск. и Маст. д. <sup>21</sup>/<sub>46</sub>.  
 Гальбрайтъ С. Ш. Гз.-Иерусалим., д. Тодшина.  
 Гегіадзе В. А. 1 Иерусалим., д. Акованова.  
 Гейришъ Ф. Б. Казачья ул. соб. д.  
 Герцъ Н. Я. Мелочи. базаръ деревни. корп  
 Гершенчъ Я. М. Гоголевская, д. Посудина.  
 Голкова М. А. Харинская, д. 21.  
 Гольдбергъ Н. А. Хлѣби базар. 15 рядъ.  
 Гольштейнъ Е. И. Троицкая, соб. д.  
 Горбуновъ Е. А. Госпитальная ул., д. 5.  
 Гордѣева А. И. Понтоная соб. д.  
 Губановъ Н. Е. Уг. Соловьевск. и Госпитальн.  
 Горская М. А. Лагерная соб. д.  
 Григорьева К. М. Саломат., д. Ташкинова.  
 Григорьева М. Л. Русиневская 100.  
 Григорьевъ В. П. Преображ 5 Солд. <sup>27</sup>/<sub>29</sub>.  
 Григорьевъ С. В. Ланнская д. Приставка  
 Григорьевъ С. В. Хлѣби баз. 5 лавка.  
 Грудининъ И. И. Гз. Иерусал. соб. д.  
 Гудлевскій В. К. М. Александр. д. Максимова.  
 Гусельникова С. Г. Троицкая 68.  
 Гущенко Х. Д. гр. Кутайс. и Благов. <sup>19</sup>/<sub>27</sub>.  
 Давыдовъ А. И. Луговая д. Давыдова.  
 Даниловъ А. И. Хлѣби баз. лав. 5—6.  
 Двининъ В. М. Н.-Амурская, д. Вороновичъ.  
 Девятковъ И. М. Уг. Ланни. и Мелвѣд. д. <sup>17</sup>/<sub>5</sub>.  
 Деметъ С. С. Кругобайк. ул., д. 31.  
 Димитровъ В. Знаменская <sup>28</sup>/<sub>28</sub>.  
 Дмитриева П. Я. Казанская, д. Брызгалова.  
 Дмитриевъ В. П. Ремесленно-Подгорная с. д.  
 Дмитриевъ М. И. Глазковская д. 4.  
 Дитировскій Н. Г. Адмиралтейская, д. 20.  
 Домрачевъ А. К. Якутская соб. д. 30.  
 Донкина П. Н. Кантакская 36.  
 Драгилева М. С. Ягская 14.  
 Дубинская Г. М. Саломатов. 66.  
 Дубовъ А. П. Знаменская, 8.  
 Дудко О. В. Пушкинская д. Эгертъ.  
 Дьяченко К. И. Саломатовская соб. д.  
 Дымченко Е. Ф. Позлавская <sup>45</sup>/<sub>8</sub>.  
 Дяткинъ Я. Г. Ланнская 23.  
 Екимова А. М. Якутская, д. 2.  
 Елисѣева З. И. уг. Хамни. и Провіан. <sup>31</sup>/<sub>9</sub>.  
 Еремѣевъ Г. И. Демвд. и 6 Иерусал., д. Иванова.  
 Ермаковъ М. Н. Адмиралтейская д. 15.  
 Животовскій С. С. Преображ., д. Мусатова.  
 Жидовкинъ А. В. Пономар., д. 9  
 Жукинъ Б. И. В.-Амурская соб. д.  
 Жиковъ С. Е. Амурская, д. <sup>21</sup>/<sub>1</sub>.  
 Журавлева К. Е. Набережная, д. Шинелова.  
 Загадулинъ М. В.-Саломатовская, д. 167.  
 Залѣвскій Р. Ф. Знаменская д. Старцева.  
 Захаровъ М. В. Пономаревск. 33.  
 Зайцева М. Д. Александр., соб. д.  
 Зайрицева В. П. Б.-Блин. и 4 Иерусал., д. 97.  
 Зеленевъ А. П. Ланнская д. Казакевича.  
 Зеркаловъ Я. Г. Уг. 3 Иерусал. и Блиновск.  
 д. <sup>23</sup>/<sub>61</sub>.  
 Зотовъ М. И. Пушкин. ул., д. Зайцева.  
 Зубарева Л. Н. Якутская д. <sup>9</sup>/<sub>11</sub>.  
 Зубарева М. Г. Жандарженская 10.  
 Зуевъ Б. А. Хлѣби. базаръ.  
 Зулуматовъ М. А. Русиневская, д. <sup>103</sup>/<sub>6</sub>.  
 Зыльвиндеръ А. И. Вознесенское предм. 33.  
 Зыриновъ А. И. Русинев. 2 Иерусал., д. <sup>67</sup>/<sub>71</sub>.  
 Ивановъ Д. Е. Бринская д. 23  
 Ивановъ А. М. Блинов. 2 Иерусал. соб. д.  
 Иванъ В. И. Троицкая. 38.  
 Ивановъ Д. Е. 5 Вознесенская, д. 1  
 Ивановъ И. П. Русин. 5 Иерусалимск., <sup>28</sup>/<sub>8</sub>.  
 Игнатовъ Д. П. Сарафанов. соб. д.  
 Ильинскій В. С. Бринская Пономарев., д. <sup>1</sup>/<sub>18</sub>.  
 Ильинъ А. И. Пушкинская, соб. д.  
 Іофимъ П. I уг. Б.-Казачьей и 4 Иерусал. с. д.  
 Кабакова К. И. 2 Иерусал. д. 8.  
 Кабуковъ А. А. Саломатовская 44.  
 Казанцевъ В. И. Саломат., д. Костырева  
 Каландаршвили А. Н. Ланнская д. Лаврова.  
 Казининъ А. М. Ремесленно-Подгорн., д. Избирная.  
 Казиневскій Н. О. Саломатовская, 40.  
 Камасъ Н. А. Набережная, 13  
 Капустинъ П. Ф. Бринская, д. 48.  
 Карпачева С. К. Саломатовская д. 94.  
 Карпенко П. З. Русиневск., д. Трифонова.  
 Карповъ А. И. Троицкая соб. д.  
 Каюпуловъ И. Басинская, д. Кривичко.  
 Кацъ С. П. Хлѣби. баз. 2 корп. лавка 18.  
 Кейсевичъ Ю. К. Якутская д. 23.  
 Кербель А. Б. Преобр., д. Аганова.  
 Кирешникъ И. И. уг. Кузнецк. и Подантечи.  
 д. Кузнецова.  
 Китовъ В. А. Кругобайкальск., Глазкова.  
 Клынина О. Т. Соловьевская. 50.  
 Клыкинъ П. И. Напольная соб. д.  
 Ключова М. Ф. Могилевская, соб. д.  
 Кобылковскій А. К. Матрешинская 9.  
 Кожаръ А. В. Глазково, Глазковск. ул., с. д.  
 Кожевниковъ Н. А. Вознесенское пред. 31.  
 Козыцкиъ П. И. Сарафановскій пр. соб. д.  
 Колловъ С. Я. уг. 6 Иерусал. и Сукачев., д. 11.  
 Кожаръ А. Г. Ланнская соб. д.  
 Кокоуровъ Д. О. Ланнская д. 103.  
 Колжаторцева А. Д. Русиневская, д. Семен.  
 Кондаковъ Ф. П. уг. Казач. и 2 Иерус., с. д.  
 Кошкочъ Н. А. Хлѣби. базаръ 22.  
 Коновалова М. М. Почтамт. <sup>2</sup>/<sub>10</sub>.  
 Коноваловъ Е. А. Оглоблинская, д. Пронина.  
 Коноваловъ Е. П. уг. Жанд. и Гоголев. <sup>28</sup>/<sub>12</sub>.  
 Кончестеръ М. А. Ланнская, д. Козынина.  
 Кошкинъ Х. Б. Русиневская, <sup>21</sup>/<sub>1</sub>.  
 Корифиди Г. 6 Солдатская, д. Климинъ.  
 Кабахидзе Р. Г. Русин. Подгорн., Костро.  
 Костенко В. А. Набережная 72  
 Костылинъ П. Д. уг. Сукачев. 7 Иерусалимск.  
 Костюкевичъ П. А. уг. Сарайн. 5 Иерусал., <sup>69</sup>/<sub>30</sub>.  
 Котланъ П. А. уг. Стуков. Шаповск. соб. д.  
 Крутицкая Б. С. Матрешинская, <sup>24</sup>/<sub>21</sub>.  
 Крайнополо Н. К. Казарменская, д. 14.  
 Красовская А. Ф. Кругобайк., д. 2  
 Кремлевъ П. И. Александров. соб., д.  
 Кристъ Я. I. уг. Луговой. и Харлакиевск.; д.  
 Шнейдермана.



- Кропотина Е. П. Звѣздн. Лермонтов. д. 31<sup>а</sup>  
 Кротовъ С. Я. 2 Иерусалимская, д. Макарова.  
 Кудрявцева В. Н. Ланнинская, д. Половинцова.  
 Кузнецовъ П. Е. В. Блиновская д. 16.  
 Кузьминъ С. М. Гороховская, 60.  
 Кузешова А. М. Глушков., 13.  
 Кудичинина М. Я. Ямская д. Кузнецова.  
 Курносоев Е. Д. Н. Амурская соб. д.  
 Кусовъ Н. Я. Кругобайкальская, д. 4.  
 Кушнаревъ Н. А. Косович. и Стуков. д. 1.  
 Ладикова М. И. Троицкая 27.  
 Ладновъ А. С. Якутская д. Гейдовичъ.  
 Лаптева А. И. 1 Иерус. и Салом., 110/1.  
 Латышева М. М. Хлѣбн. базаръ.  
 Латышевъ Н. X. М.-Ланник. соб. д.  
 Лачиковъ П. В. Б.-Саломат. д. 143.  
 Лебедева П. Н. Ланни. и 1 Иерусал. д. 1/125.  
 Лебедевъ Ф. Ф. 5 Солд. Матрешинъ, д. Зеленина.  
 Левина С. С. Тюремн. пер., д. Заболодского.  
 Левъ Р. Г. Хлѣбн баз лав 6.  
 Лейзерукова М. Т. Саломатовская, 139.  
 Лейзерукова Л. Ш. Б. Блиновская, д. Молева.  
 Ли-те-син-у гр. Кутайсовск. д. Бутомя.  
 Лобитова А. М. Ср. Амурская соб. д.  
 Логачева М. М. Ямская, д. Усачева.  
 Логиновъ В. Ф. Уг. Баштак. и Бисел. 1/18.  
 Ломакинъ Н. Я. 2 Иерусал. Вагановск. 145.  
 Ломановская Т. К. Нанольная, соб. д.  
 Лончакова А. И. Сарайная, д. Коратаева.  
 Лопатинъ И. М. Б.-Блиновская, 57.  
 Лосанъ П. Ф. Якутская, д. Рымковича.  
 Лохинъ Ив. А. Кузнецк.—Благоушц., Иванова.  
 Лебедева М. И. Успенская 100/22.  
 Лубинна У. Л. уг. Знаменск. Трапезник.  
 Лучина Г. Л. Гр. Кутайсов., д. Москвитина.  
 Лучниковъ Г. Г. Бранская 32.  
 Лысенко М. Н. Госпитальная 20/12.  
 Ляминъ С. И. Матрешинская 34.  
 Мазуровъ В. Г. М.-Саломат. 100/19.  
 Макарова М. П. Уг. Кузнецк. и Саломат. 60/1.  
 Макѣева П. С. Уг. Шаповск.—Госпит., д. Сѣрова.  
 Макушинъ И. П. Демидовск. 4.  
 Малиновскій Н. Ф. Ремеса.-Подгори. 97/2.  
 Маломедовъ И. Л. Хлѣбн. баз., лавка 24.  
 Мамхалаицъ А. С. Дегтевекая 18.  
 Малыхъ Л. Е. Баштакская 16/2.  
 Малыхъ М. П. Протока Ангары 11.  
 Малыхъ У. Я. 1 Иерусалимск. д. Сучкова.  
 Малышева Т. Н. Калачыл, соб. д. 23.  
 Маракузинъ В. П. Хорошевск., д. Степанова.  
 Мастерова Е. И. Соловьевская 43.  
 Махмутовъ А. X. Кузнецкая 26.  
 Межовъ Р. Н. Кузнецк. пер. 12/2.  
 Менделевъ Д. Б. Хлѣбн. баз.  
 Микуловъ М. И. Уг. 5 Иерус.—Сукачевск.  
 Миллеръ А. О. Хлѣбн. базаръ.  
 Миллеръ Н. О. тамъ же.  
 Миль А. Ш. Хлѣбн. баз. 2 корнусъ.  
 Мильчевскій В. Н. Уг. Сарайн. и 1 Иерус.  
 Митина М. И. Амурская 19.  
 Михайлова Е. П. Нанольн., д. Федорова.  
 Михайловъ Н. Д. Русиньевская 6.  
 Михайловъ Т. П. Уг. Хорош. и Понтович. 20/28.  
 Михѣевъ В. Г. Уг. Медвѣдн. и Мисной 29.  
 Михѣевъ Д. И. Уг. Понтович. и Соловьев., с. д.  
 Мовшовичъ П. М. М.-Ланник., соб. д. 21.  
 Могилева М. А. Кругобайк., соб. д.  
 Моисеевъ Н. И. В.-Блиновская 114/25.  
 Моисеевъ П. А. Вознесенское предм.  
 Мокѣева С. П. Уг. М.-Салом. и 4 Иер. 70/45.  
 Мордвиновъ К. Т. Уг. Ланни. и Успенской.  
 Мордвинская М. Я. Б.-Блиновская 23.  
 Моря, Соловьевская, д. Муженкаго.  
 Морманъ В. Ш. Луговая, Комарова.  
 Москалевичъ А. И. В.-Саломатовск. соб. д.  
 Мохрякова Н. И. Блинов. и 5 Иерус. 127/19.  
 Мышенскій Ф. М. Б.-Блиновская 43.  
 Муравьева О. Л. Могилевская, д. Катаева.  
 Маркова М. С. Мелочи. баз., лавка 7.  
 Надольный Г. Г. Саломатовск., д. Бирикова.  
 Наркевичъ А. И. Уг. Оглоблин. и Пушкин 18/4.  
 Наумовъ Е. С. В.-Амурская, д. Малинина.  
 Незнакомовъ А. К. М.-Ланнинская, соб. д. 39.  
 Нечухинъ В. М. Карнинская 41.  
 Никифорова А. Г. Троицкая, д. Радзвинск.  
 Никифорова Е. Я. Кузнецк. пер. 10.  
 Настасьева О. А. Ланнинская, 91.  
 Никифоровъ А. X. Трапезниковская, Мухачева.  
 Новомейская М. Г. Уг. Якутской и Малигинск.  
 Новомейскій Н. Л. Уг. Покровск. и Пономарев.  
 Новоселова А. Т. Ср. Амурская. 16.  
 Новоселовъ М. С. Глазковская, 95.  
 Нохринъ П. В. Якутская, д. Заѣсова.  
 Овчинниковъ П. Ф. Кругобайкальск., д. Глазкова.  
 Оганова Е. С. 3 Солдатская, 3.  
 Оганова А. И. Большая, 9.  
 Андронико-Оглы-Дмитрій Граматинская, 6.  
 Асланъ Оглы Хараламбо М.-Блиновская, 12.  
 Василяди Дмитр. сынъ Паника, Кузнецкій н., 8.  
 Василь Оглы Яля сынъ Нуфрия, гр. Кутайсова.  
 Гайбаръ Козы Мазилх. Оглы, Баштакская, 32.  
 Константин. сынъ Хараламп. Георгъ Оглы, Троицк.  
 и Баснинская, 6/25.  
 Заруть Оглы Никол. Анастасъ, Тихвинская, 34.  
 Зино П. В. Трапезниковская, д. Кузнецова.  
 Георгій сынъ Таиса Юръ Оглы, 2 Иерус., 44.  
 Оома сынъ Таис, гр. Кутайсова, 20/21.  
 Фолибъ сынъ Конст. Фед. Оглы, Больш., Крылова.  
 Христо Чиркинъ Оглы, Вокзальная, д. Камова.  
 Шарифъ Инширъ Оглы. М.-Блиновск., Ранкова.  
 Дмитр. Тадоръ Калаиджи Козы Оглы, М.-Блиновская, д. Вуксъ.  
 Мино Лазаръ Оглы. 6 Солдатская, 32.  
 Моисей сынъ Мих. Моисей Оглы, Почтамтск. 13.  
 Наджавъ Кули Бекъ Магомед. Бекъ Оглы,  
 Хорошевская, 6/4.  
 Николай Панаіотъ Пав. Оглы, гр. Кутайс. д.  
 Яковлева.  
 Позар. Оглы Панаіотъ Яни, Графа Кутайсов.  
 д. Коренева.  
 Симера дочь Ламіоса жена Юрика-Саввы Оглы,  
 Преображенская, д. Рудикъ.  
 Сермили Оглы, Мелочи. баз. дер. корн.  
 Султанъ Шар. Абд. Оглы, Трапезн., д. гор. упр.  
 Стефани Пантелеймонъ, Амурская, 56.  
 Трандфизъ Оглы Исаакъ, Матреш., Бѣлошиурова.  
 Франкосъ Оглы Моис. Конст., Блиновская, 22.  
 Чакиръ Оглы Ламіоносъ сынъ Хор., Ланнинская,  
 д. Толстикова.  
 Четырь Оглы Панаіотъ Пав. Ог., гр. Кутайсов.  
 д. Вишикова.  
 Окунева Е. И. Пушкинская, д. Ногосова.  
 Олевина М. Д. Звѣздн., Егорова.  
 Олишева М. И. Якутская, 52.  
 Орлова В. С. Блиновская, 52.  
 Охонникова Е. Н. Вознесенская, 37.  
 Панеева Н. Н. Н.-Амурская, Хомякова.  
 Пантешева Т. А. Селитебная, соб. д.

- Парфиановичъ А. Г. Якутская, 18.  
 Парышевъ С. В. Мелочи. баз. лав. 22.  
 Пашкеничъ С. С. Уг. Казач и 4 Иерусалимск.  
 Перевозниковъ В. А. Блиновская, 122.  
 Перевозниковъ М. А. Саломат., Нимировскаго.  
 Пересѣтовъ Н. С. Мыльни., Костомарова.  
 Перлина Г. И. Поплавская, 33.  
 Петровская М. И. Набережная, 15.  
 Петровская С. Л. Блиновская, 92.  
 Петровскіе С и М. Блиновская, Тимнева.  
 Петровъ Г. Н. В. Амурская, Ольшевскаго.  
 Петровъ М. П. Пушкинская, Дружинина.  
 Петровъ Н. Е. Хлѣбн. баз., 14 корп. лав. 20.  
 Печенкина А. Т. Троицкая, 9.  
 Плотникова С. Ф. Кузнецовск. пер., 4.  
 Плотниковъ К. И. 4 Иерусалимск., соб. д.  
 Погосова В. Г. Понтоная, 11.  
 Поздѣвъ Л. И. Напольная, 27.  
 Познанскій М. П. Троицкая, Половникова.  
 Полканова Е. Ф. Якутская, соб. д.  
 Полушинъ А. Н. 6 Солдатская, 5.  
 Подякова А. Н. Ланнская, Воропаева.  
 Поневѣжскій В. I. 1 Иерусалим <sup>210/26.</sup>  
 Попова А. Н. Дегтевская, <sup>39/7.</sup>  
 Поповъ А. Н. Каринская, соб. д.  
 Поповъ Б. Г. Подгорная, Иценова  
 Поповъ Н. К. Уг. 3 Иерус. и М.-Русинск. <sup>33/21.</sup>  
 Поповъ Н. Т. М. Саломат., Лобанова.  
 Поповъ С. Т. Кузничные ряд., Жданова.  
 Потанова О. И. 1 Иерусалимск. соб. д.  
 Пролубицковъ С. Л. Мыльникова соб. д.  
 Прыткова Д. К. Мастерская 5.  
 Пушкова Е. М. Гоголевская 11.  
 Пушистовъ П. А. Оглоблинск. Глазковск. с. д.  
 Пѣшкова Л. Н. Омудевская, д. Гавор.  
 Пьянкова Е. И. Знаменская соб. д.  
 Пьяновъ М. В. Ремесленная <sup>16/3.</sup>  
 Равскій С. П. 6 Солдатская, Рубановича.  
 Родонай Ф. Г. Гр. Кутайсова 44.  
 Розевъ Р. Ф. Мелочной базаръ.  
 Розенталь В. М. гр. Кутайсова 76.  
 Райгманъ Р. I. Подгорная <sup>63/66.</sup>  
 Рыбаловъ Л. Я. Матрешинская, Казимилова.  
 Рычковъ П. А. 2 Иерусалимская, соб. д.  
 Рѣпинъ П. А. Набережи. Анг. <sup>100/2.</sup>  
 Рыбцева А. Ф. Саломатовская, Климиъ <sup>37/12.</sup>  
 Рыбкинъ Ш. А. Почтамтская <sup>14/12.</sup>  
 Римландъ Л. Г. Саломатовская, Кособрюхова.  
 Сабурова А. С. Блиновская, соб. д.  
 Саванчѣевъ С. П. уг. Медвѣди и Ланниск., <sup>8/20.</sup>  
 Ступинъ С. П. Базарменская, 20.  
 Самарина М. Н. Хамниовская, Поповой.  
 Саныко М. И. Поплавская 24.  
 Сапова М. Л. Косовичевская, Парфенова.  
 Саржинскій И. И. Троицкая 64.  
 Сосновскій В. П. Набережная 115.  
 Сатиръ Г. Русиновская <sup>2/23.</sup>  
 Сафонова А. Т. Троицкая, д. Дубовикъ.  
 Сафонова А. А. Набережная 12.  
 Саникидзе Д. А. Уг 3 Иерус. и Омудевск. с. д.  
 Свадова А. К. Черниховск., соб. д.  
 Селезнева А. Ф. Вознесенск. пред., кварт. II, с. д.  
 Селивановъ Д. Е. Александровская 59.  
 Селигинъ Л. В. Кругобайкальск., соб. д. II.  
 Серебряковъ Н. О. М.-Блиновская <sup>15/2.</sup>  
 Середкина М. А. Кузничные ряды, соб. д.  
 Середкинъ И. В. Жандармская <sup>44/18.</sup>  
 Сидорукъ С. В. Уг. М.-Ланни. и 4 Иерус. <sup>80/24.</sup>  
 Сизыхъ Е. Т. Сарафанов. проѣз., 27, соб. д.  
 Синцовъ В. А. Ср.-Амурская <sup>1/2.</sup>  
 Сиромля С. О. Уг. Кругоб. и Вокз., соб. д.  
 Скорбенкова У. Н. Б.-Блиновская <sup>17/61.</sup>  
 Скробутанъ Ю. И. Уг. Савин. и Мотохов. <sup>19/14.</sup>  
 Смирновъ Н. П. Хорошевская 70.  
 Смирныхъ Г. И. Хорошевская 11.  
 Сморгунеръ М. А. Каштакская 6.  
 Снарскій I. I. Сукачевская, соб. д.  
 Собаченкова П. И. Пушкинская 10.  
 Соболевская А. Г. Вознесенская 34.  
 Соболяникова М. М. Уг. Блинов. и 4 Иерус. <sup>80/62.</sup>  
 Соколова К. И. Оглоблинская, соб. д.  
 Соколовская А. И. 1 Иерусал., соб. д. 94.  
 Соколовскій М. Г. Уг. М.-Русин. и 4 Иерус. <sup>14/47.</sup>  
 Соколовъ И. Г. Знаменская, Большакова.  
 Согольская Ф. Е. Набережная 89.  
 Соловарова А. К. Вокзальная, Рѣшетникова.  
 Соловьева Е. И. Хамниов., Овличенко.  
 Соломенникова Е. З. Пономаревская 12  
 Соломина О. I. Соловьевская 23.  
 Софонова Е. М. Адмиралт., соб. д. 17.  
 Срудевичъ М. Ф. Подгорная, Красавина.  
 Срудевичъ Ф. Б. Поплавская, Шварца.  
 Станко Янко гр. Кутайсов. 60.  
 Старковъ Г. В. Адмиралт., соб. д. 5.  
 Староватская А. А. Набережная 14.  
 Степанова Л. Н. М.-Русиновская 22.  
 Степанова М. И. Ланнская 88.  
 Столержманъ А. X. 1 Уг. Солд и Гр. Кутайс. <sup>7/13.</sup>  
 Стучинскій I. Б. Баснинская 4.  
 Субботинъ В. И. 2 Иерусал., Елькина.  
 Суртаевъ Ф. М. Якутская, соб. д.  
 Суслора Е. Ф. Русиновская 94.  
 Суторихинъ В. Г. 1 Иерусалимск. <sup>64/74.</sup>  
 Тарасова А. Т. Могиленская, соб. д. <sup>0/7.</sup>  
 Тарасова М. П. Глазковская, соб. д. 50.  
 Тарасовъ А. А. Матрешинская <sup>2/25.</sup>  
 Тарнагурскій К. В. 3 Вознесенская, соб. д.  
 Темникова А. П. Троицкая 83.  
 Тепликовъ А. Н. Уг. Звѣди. и Лермонт., соб. д.  
 Терещенко С. Г. Оглоблин., соб. д.  
 Тимофеевъ Д. М. Горная <sup>2/23.</sup>  
 Титовъ М. В. Знаменская 35.  
 Ткаченко Л. И. Русиновская, Шаламова.  
 Токмаковъ К. И. Сарафанов. проѣз. соб. д.  
 Томсонъ И. И. Адмиралт., соб. д.  
 Требухина П. В. Мелочи. баз. <sup>6/13.</sup>  
 Урондинъ Т. С. 3 Глазковская, соб. д.  
 Троиновскій А. В. Блиновская, Голушко.  
 Тюкаева Верки Уг. М.-Салом. и 3 Иерус. <sup>20/12.</sup>  
 Удалова А. И. Пушкинская, соб. д.  
 Уваровъ А. К. Граматин., Косовскихъ.  
 Упатовъ Н. Г. Адмиралт., Мамыкина.  
 Урманъ В. Д. Уг. В.-Амурск. и 2 Иерус. <sup>2/2.</sup>  
 Усовъ С. И. Казачья 67.  
 Фалевичъ С. Б. Хлѣбн. баз.  
 Файнтухъ М. М. Поплавская <sup>84/16.</sup>  
 Файнтухъ Ф. Л. Горная, Голубцова.  
 Фаустейнъ А. Б. 1 Иерусалимская 130.  
 Фельдманъ И. I. Ремесленная, Варламова.  
 Фенгинова М. I. Матрешинская <sup>54/55.</sup>  
 Ферштеръ И. Г. гр. Кутайсов. <sup>87/73.</sup>  
 Флекиль Л. Г. Хлѣбн. баз.  
 Фокина А. Д. Н.-Амурская, Болжина.  
 Фоменкова А. В. 2 Солдатская <sup>21/6.</sup>  
 Фоминъ Е. В. Напольная, Бережнова.  
 Фоновъ Г. Е. Кругобайк., Ячменева.  
 Франгопуло Н. К. Казарменская <sup>16/60.</sup>  
 Фереферова М. И. Ланнская, соб. д.

Харина Е. П. 2 Иерусалимск. 48.  
 Холмовскій Н. Ф. Уг. Солитеб. и Гоголевск.  
 Хоментовская В. Н. Троицкая 69.  
 Хлыбыстова Е. Ф. Казанская, Германа.  
 Хорошковъ Ф. А. Напольная, соб. д.  
 Хотѣловъ С. В. 2 Глазковская д. 70.  
 Чачъ Е. А. Вознесенск пред. Главная ул.  
 Ченцова А. С. Большая, д. Савицкаго  
 Черепанова Е. Г. 2 Иерусалим. 126/86.  
 Черкашинъ С. Н. Подгорная—5 Солд. 48/13.  
 Четверикова М. П. Хаминовская соб. д.  
 Чижевскій Ив. I. М.-Блиновск. 19.  
 Чи-зун-ду. Блиновская 30.  
 Чечковъ С. Н. Ср.-Амурская 69.  
 Чивландзе П. М. Троицкая, 2.  
 Чувашевъ Н. С. Ботанич. ул., соб. д.  
 Чукачева М. Ф. Саломатовская д. Суворова.  
 Шадринъ Н. Г. Поплавская, д. Березкина.  
 Шапошникова П. Ф. Кузнецкие ряды, с. д.  
 Шаринская М. Е. 1 Иерусалим. 62.  
 Шамаевскій А. А. Якутская, д. Куникова.  
 Швиняговъ Г. А. 6 Солдат., д. Урбанскаго.  
 Шаходанова Е. Р. В.-Амурская, д. Ренкина.  
 Швейновъ Н. М. 3 Глазковская кв. 58.  
 Широкина Д. В. Хорошев.—Понтович., 26/22.  
 Шевченко М. С. Бранская соб. д.  
 Шенгелия Ф. О. Магреш. 42.  
 Шенделаринъ М. В. Преобраз. 35.  
 Шестакова А. А. Гр. Кутайсовская, 44.  
 Шидловскій I. А. Н.-Амурская 26/2.  
 Шидловскій Н. П. Ланвская 115/12.  
 Штыкмеръ Н. Д. Власовск. 12/12.  
 Шубенинъ А. Г. Набережная, 66.  
 Шушарыгина Н. Я. Мелочи. базарь.  
 Щербаченко К. П. Понтоная, д. 2.  
 Щетинина Е. П. 2 Иерусалим. 21/66.  
 Шурова П. Г. Могилевская соб. д.  
 Юдалевичъ К. Г. Ремесленная, 10.  
 Ю-ан-сан-хый Пестеревская д. Суфтина  
 Юсинаевичъ В. X. В.-Блиновск., д. Голушк.  
 Якимова С. Я. Гр. Кутайсовск., 61/21.  
 Якимовъ И. Я. Мелочи. баз.  
 Яковенко Ф. С. Сарафан. пр., 5.  
 Ямщиковъ Н. Л. Карпинская, соб. д.  
 Ярницева М. Е. Мясная, д. 12/24.

### Балки.

Бревновы Бр. Пестеревская, тел. 315.  
 Кузнецовъ Ѳ. Ѳ. Ивановская, 18, тел  
 217.  
 Люде фонъ Ф. В. 4 Солдатск., тел. 117.  
 Рубановичъ М. Я. 6 Солдатск., тел. 274.  
 Тильмансъ Л. И. Саломатовская, 5, тел.  
 824.  
 Шевчиковскій Ф. И. Большая, 10, тел.  
 364.

### Бандажи.

Бондаревскіе Бр. Глазково, тел. 291.  
 Вильшинскій И. И. Луговая, 18/38, тел.  
 176.  
 Воллернеръ А. Б. Большая, 37, тел.  
 108.  
 Жарниковъ А. О. Большая, 41, тел. 127.  
 Жинжеровъ А. И. Большая, д. Кузне-  
 цовой, тел. 730.  
 Калуссовскаго Н-ки Большая, 63, тел. \*  
 339.  
 Писаревскій М. Г. М.-Блиновская, 23/40,  
 тел. 115.  
 Швабе Ѳ. Большая, 59, тел. 729.  
 Шейнисъ А. М. Большая, д. Кравца,  
 тел. 575.

### Бани.

Каменниковъ П. М. Набережная, 70/3.  
 Курбатовъ и Русановъ Набережн., 104/2.  
 тел. 246.  
 Очерединъ Н. В. Набережная, 2.  
 Феденевъ П. А. Кузнецкая, соб. д.  
 Шварцъ I. Д. Поплавская, с. д., тел.  
 223.  
 Швець И. Э. Тюремный пер.  
 «Центральная» гр. Кутайсов. ул., 31,  
 тел. 733.

### Банки. (См. стр. 365).

#### Представители банковъ.

Банкирск. дома Вавельбергъ Больш., 21.  
 Нижегородско Самарск. Земельн. Банка  
 И. Ѳ. Исцѣленновъ Амурская, 19,  
 тел. 72.  
 Ярославско Костромск. Земельн. Банка  
 А. Я. Прейсманъ Тихвинская, с. д.,  
 тел. 237.

### Бараночная торговли.

Гусевъ П. И. Б. Блиновская, 36, тел.  
 369.  
 Лифановъ, Пестеревская.  
 Лузяновъ Л. Т. Б.-Русиновская, 3,  
 тел. 553.

### Блоки.

Метелевъ Я. Е. Ивановск., д. банка  
 Медвѣдник., тел. 187.

ТОРГОВЫЙ ДОМЪ

**М. Я. РУБАНОВИЧЪ и С-нъ**

См. объявленіе впереди текста, стр. 3.

**Болты.**

**Рубановичъ М. Я.** 6 Солдатск., тел. 274.  
**Шевчиновскій Ф. И.** Большая, тел. 364.

**Бочки желѣзныя.**

Тильмансъ, Саломатовская, 5, тел. 824.

**Брезенты.**

Генце А. А. 6 Солдатская, 1.  
Каршинъ Ф. А. Большая, с. д., тел. 509.  
Коротковъ М. В. Басинская, противъ базара.  
Кузнецовъ Ѳ. Ѳ. Ивановская, 18, тел. 317.  
**Кругликовы Бр. и № 3** Солдатск., 20, тел. 273.  
Метелевъ Я. Е. Ивановская, д. банка Медвѣдик, тел. 187.  
**Самсоновы Н-ни** Пестеревская, с. д., тел. 62.  
**Шилингеръ I. I.** 2 Солдатская ул., д. Огильви, тел. 282.

**Бронза.**

Бочкаревъ В. Н. Большая, д. Родионова, тел. 122.  
Верхоленцевъ А. С. Большая, с. д., тел. 144.  
Генце А. А. 6 Солдатская, 1.  
Горбуновъ И. Д. Большая, д. Криквичи, тел. 803.  
**Дитерихъ и Речъ** Большая, д. Шафигуллиныхъ, тел. 504.  
**Дубниковъ М. И. и №.** Ивановская, тел. 109.  
**Козьмины Бр.** гр. Кутайсов., тел. 231.  
Макушинъ и Посохинъ Большая, тел. 546.  
Метелевъ Я. Е. Ивановская, д. банка Медвѣдик., тел. 679.  
**Лоцманъ А. И.** 6 Солдатск., тел. 208.  
Шимановскій Я. А. Большая, 31/2, тел. 524.  
Штанбокъ Большая, 45/2, тел. 647.

**Бумага разная.**

Бочкаревъ В. Н. Большая, д. Родионова, т. 122.  
Бревновы Бр. Пестеревская, тел. 315.  
Горбуновъ И. Д. Большая, 23, тел. 803.  
**Демина Е. И.** Большая, д. Юдловскаго.  
**Лоцманъ А. И.** 6 Солдатская, тел. 208.  
Макушинъ и Посохинъ Большая, с. д., тел. 546.  
**Окуневъ М. П.** Тихвинская, д. Тюлькина, тел. 85.  
Соколовскій Большая, д. Тышковскаго.

Штанбокъ Бр. Большая, 45/2, тел. 647.  
Юзефовичъ А. А. 5 Солдатская, с. д., тел. 930.

**Бумага писчая.**

Бревновы Бр. Пестеревская, тел. 315.  
Горбуновъ И. Д. Большая, 23, тел. 803.  
**Демина Е. И.** Большая, д. Юдловскаго.  
**Дубниковъ М. И.** Ивановск., д. Бобковой, тел. 109.  
**Жарниковъ и Первунинскій,** Мелочн. базаръ, т. 213.  
Макушинъ и Посохинъ Большая, с. д., тел. 546.  
**Самсоновы Н-ни** Пестеревская, с. д.  
Соколовскій С. Н. Большая, 30.  
Штанбокъ торг. д. Больш., 45/2, т. 647.  
Щелкуновъ и Метелевъ Большая, с. д., тел. 634.  
Юзефовичъ А. А. 5 Солдатск., с. д., тел. 930.

**Бѣлье.**

Авдановичъ Бр. Пестеревск., тел. 728.  
Второвъ А. Ф. Т во, тел. 28.  
**Дорфманъ И. С.** Пестеревск. пассажъ Юннсъ, тел. 338.  
Егоровъ А. Е. Пестеревск., 15.  
Иркутск. Мануф. Т-во Большая, уг. Пестеревск., тел. 642.  
Кальмееръ С. С. Большая, уг. Ивановск., тел. 121.  
Касьянова Г. П. Пестеревск., тел. 355.  
Лепетновъ, Большая, 33.  
Мерецкій Л. Б. Пестерев., 3, тел. 163.  
Перетцъ Г. Большая, д. Тышковскаго.  
Шнейдерманъ Г. И. Пестеревская.

**Бюро архитектурныя.**

Кошталъ Ѳ. Ѳ. М.-Блиновск., 1, тел. 402.  
**Шукнертъ и №.** Пестеревск., д. Розена,

**Вагонетки.**

Тильмансъ Саломатовск., 5, тел. 824.  
Генце А. А. 6 Солдатск., 1.  
Лиссеръ В. Большая, 59, тел. 259.  
Людефонъ Ф. В. 4 Солдатск., 2, тел. 117.  
Мейеръ Р. и К<sup>о</sup> Ивановск., 18, тел. 785.  
**Т-во Бр. Кругликовы и № 3** Солдатская, 20, тел. 273.  
**Шевчевскій Ф. И.** Большая, 10, тел. 364.

**Вага.**

Бр. Бревновы (производство), Пестеревская, тел. 315.

**Велосипеды.**

Абачинъ и Орловъ Большая, 1/36, тел. 585.

Бочкаревъ В. Н. Большая, 36, тел. 122.

Гольдбергъ Бр. 6 Солдатская, 1.

**Кругликовы Бр.** 3 Солд., 20, тел. 273.

Метелевъ Я. Е. Ивановская, д. банка Медвѣдн., тел. 187.

Фишеръ И. Б. (мастерск.), пассажъ Юцнсь.

Шимановскій Я. А. Большая, 81/2, тел. 524.

Яковлевъ Н. В. Ивановск., 29, тел. 200.

**Винно-бакалейная и бакалейно-жировая торговли.**

Абѣловъ Ад. Т. Понтонная ул., 13.

Алексѣевъ Ф. С. Преображенская, соб. д., тел. 251.

Артуновъ А. И. Матрешинская, домъ Паисова.

Аслановъ К. К. уг. Луговой и Баснинской, т. 265.

Баженовъ Б. Г. Ср.-Амурская, соб. д., № 15, т. 559.

Барановъ И. З. Пестеревская, д. № 10.

Бесеневичъ П. С. Кругобайкал., с. д.

Богашвили С. Юс. Саломатов., д. 82.

Ботовъ Ив. Ос. Александров., с. д.

Бочарова В. Ив. Большая, домъ Гиллера.

Бочкаревъ В. Н. Почтамтская, соб. домъ, тел. 856.

Брегель Я. С. противъ вокзала, домъ Камова

Бунтина Ев. Н. Гр. Кутайсов., соб. д.

Голубевъ Юс. Г. Гр. Кутайсовская, д. Лаврентьева.

Гольдбергъ Аб. Ар. Матрешин., соб. домъ, тел. 533.

Егоровъ Аф. Ег. Гр.-Кутайсов., с. д.

Елизовъ Ив. Ив. Преображенская, д. № 42, тел. 888.

Зоновъ П. А. Амурская, соб. д.

Камовъ Ис. Д. 6 я Солдатская, соб. д., тел. 281.

Колченоговъ Д. Ив. Пестеревская, д. Поротова, тел. 471.

Лемпертъ И. М. Кругобайкальская, д. Возницкаго, тел. 904.

Лукина М. С. уг. Большой и Мясной, № 75/27.

Люблинскій Ин. Аф. Большая, домъ Замятина, тел. 311.

Миль Аб. С. Преображенская, соб. д. тел. 313.

Михайлова Ан. В. Большая, д. Преоловскаго, тел. 741.

Офридопуло К. Ил. Вокзальная, домъ Камова.

Патушинская К. Ив. Трапезниковская, д. Колченогова.

Попова Л. Ан. Матрешин., д. № 12.

Рибининъ Юс. П. уг. М. Блиновской и Гр.-Кутайсовской, д. Лаврентьева, тел. 266.

Саралидзе Ил. Л. уг. 5 Солдатской и Преображенской, 39/18.

Сариннаки В. Ив. Пестеревская, Юцнсь.

Солошина Ан. С. Гр. Кутайсовская, д. Орлова.

Срулевъ Л. И. Преображенская, домъ № 26, тел. 490.

Сухаревъ Г. В. хлѣбный базаръ, телефонъ № 226.

Тарабыкинъ М. Н. Большая, д. Родионова, тел. 365.

Тининъ М. С. Русиновская, соб. д., № 77, тел. 279.

Т-во Вершининъ В. С. и Куприяновъ В. Е. 4 Солдатская, д. Кравца.

**Т-во М. И. Дубниковъ и К<sup>о</sup>.** Ивановская, д. Бобковой, тел. 109.

**Т-во Бр. Н. и П. Козьмины** Гр. Кутайсовская, д. Замятина, тел. 231.

Т-во Н. И. Коликъ и И. П. Вавиловъ 6 я Солдатская, д. № 130, тел. 800.

Т-во Маркидоровъ и Подолинскій, Баснинская, д. банка Медвѣдниковой, т. 928.

**Т-во и-ни Д. В. Самсоновы** Пестеревская, д. № 6, тел. 62.

Т-во Л. I. Годчининъ и П. Ф. Нѣмовъ, гр. Кутайсовская, д. Замятина, тел. 264.

Тор. д. С. Е. Шишкинъ и К<sup>о</sup>. Пестеревская, д. Отрыганьева, тел. 68.

Тор. д. Щелкуновъ и Метелевъ Большая ул., д. Громовой, тел. 149.

**Трапезниковъ** Ин. Г. Пестеревская, д. Кудрявцева, тел. 446.

Хараламповъ Ан. Е. Кругобайкальская, д. Ованашвили.

Ченцова уг. Дегтевской и Луговой,  
№ 27/21.

Чернышевъ М. К. 6 Солдатская, домъ  
№ 4, тел. 608.

Шаховъ С. С. Преображенская ул,  
д. Голушко, тел. 721.

Эйхлеръ Р. Ф. Ивановская ул, д.  
Дубникова, тел. 452.

### Вентиляція.

Тильмансъ Л. И. Саломатовская, 5  
тел. 824.

### Веревки и канаты.

Бревновы бр. Пестеревская, тел. 315.

Грейсеръ М. Блиновская, тел. 243.

**Жарниковъ и Первунинскій**, мел. баз.  
тел. 213.

Кузнецовъ Ф. Ф. Ивановск., 18, т. 317.

Куксъ И. И. М.-Блиновская, 7, тел.  
276.

Куксъ М. И. Гр. Кутайсовская, 47/15.

Лисснеръ В. А. Большая, 59, т. 259.

**Лоцманъ А. И.** 6-я Солдатец., т. 208.

Маринаки Э. А. Гр Кутайсовск., 39/17,  
тел. 342.

Мееръ И. К. Почтамтская, 20.

Мейеръ Р. и К<sup>о</sup>. Иванов., 18, т. 785.

**Самсоновы** Н-ки Пестеревск., тел 62.

Шивкинъ С. Е. и К<sup>о</sup>. Пестеревская,  
тел. 68.

### Веревочныя издѣлія.

Куксъ А. С. Хлѣбный баз.

Лаповенко А. И. Хлѣбн. баз.

Литвинъ В. С. хлѣбн баз., лавка 25

Макаровъ М. I. » »

Мокеевскій М. И. хлѣбн. баз.

Нелюбинъ А. Н. хлѣбн. баз., 1 корп.

Новоклюоновъ А. И. 9 Иерусалимск. 72.

Розенцвейгъ И. Я. хлѣбн. баз. лав. 20.

Розенцвейгъ I. Я. хлѣбн. баз., корп.  
1 лавка 21.

Самсоновичъ хлѣбн. баз, старый корп.

Филиченко М. С. хлѣбн. баз. № 28.

### Вермишель.

Лисснеръ В. А. Большая, 59, тел. 259.

### Водопроводъ.

Водопроводное Т-во Набережная, 2/122,  
тел. 360.

### Водопроводныя и газо-проводныя принадлежности.

Афанасьевъ В. Харинская, 21.

Генце А. А. 6 Солдатская, 1.

Кузнецовъ Ѳ. Ѳ. Ивановская, 18, т. 317.

Львовъ Дегтевская, 11, тел. 840.

Мейеръ Р. и К<sup>о</sup>. Ивановск., 18, т. 785.

Метелевъ Я. Е. Ивановская, д б-ка  
Медв. тел. 187.

**Рубановичъ М. Я.** 6 Солдатская, соб.  
домъ, тел. 274.

**Шилингеръ I I.** 2 Солдатская, домъ  
Огильви, тел 282.

**Шевчиковскій Ф. И.** Больш., 10, т. 364.

### Воды искусственныя и минераль- ныя.

(Заводы.)

Винтовкинъ 2-я Казачья, 7, тел. 186.

Калусовскій Н-ки. Большая 63, т. 339.

Перпель Я. М. Казарминск, 18/77, т. 395.

**Рифесталь П X** Адмиралтейск., т. 300.

Татарійскій С. Б. Знамен., 65/3, т. 220.

«Товарищество» Ромбахъ, Островскій  
и Шеръ Звѣрев. д. Кирикова, т. 437.

### Войлокъ (кошма).

Аполчинъ Г. В. Ивановская, 18.

Бельдевиновъ С. Гр. Кутайсовская,  
хлѣбн. баз.

Бревновы бр., Пестеревская, тел. 315.

Грейсеръ бр. М.-Блиновская, тел. 243.

**Жарниковъ и Первунинскій.** Мелочи.  
баз., тел. 213.

**Кругликовы бр. Т-во.** 3 Солдатская,  
20, тел. 273.

Кузнецовъ Ф. Ф. Ивановская, 18, тел.  
317.

Куксъ М. И. Гр. Кутайсовск., 47/15.

Куликовъ В. А. Якутская, 29/14.

**Самсоновы н-ки.** Пестеревская, тел. 62.

### Волшебные фонари.

**Густавъ Нецель** Большая, д. Кравца т.  
670.

### Воскъ и свѣчи восковыя.

Епархіальный свѣчн. складъ Селива-  
новская, 3.

Орловъ В. С. Гр. Кутайсовская, 15/22.

### Вѣнки металлическіе и фарфо- ровые.

Ирк. бюро похорон. процессій. Амур-  
ская, 29, тел. 714.

**Козьмины бр.** Гр. Кутайсовская, т. 231.

**Поднебесныхъ Н. Ф.** уг. Амурской, и  
Харл. тел. 823.

**Густавъ Нецель** Большая, д. Кравца,  
т. 670.

**Вѣсы.**

- Аполчинъ Г. В. Ивановская, 18.  
 Брейновы бр. Пестеревская, тел. 315.  
 Воллернеръ А. Б. Большая, 37, т. 108.  
 Генце А. А. 6 Солдатская, 1.  
**Дубниковъ М. И. и К<sup>о</sup>** Ивановская.  
 Кузнецовъ Ф. Ф. Иванов. 18, т. 317.  
 Лиссеръ В. А. Большая, 59, тел. 259.  
**Лоцманъ А. И.** 6 Солдатская, т. 208.  
 Мейеръ Р. Р. и К<sup>о</sup>. Ивановская, 18,  
 тел. 785.  
**Самсоновы и-ки** Пестеревск., т. 62.  
**Шилингеръ I. I.** 2 Солдатская, домъ  
 Огильви, тел. 282.

**Гайки.**

- Шевчиковскій** Большая, 10, тел. 364.

**Галантерея.**

- Барановъ И. Э. Пестеревская, 12.  
 Бочкаревъ В. Н. Большая, 24, т. 122.  
 Второвъ А. Ф. съ С-ми. Иванов., т. 28.  
 Годченинъ и Нѣмовъ. Гр. Кутайсовск.,  
 д. Замятина.  
**Дубниковъ М. И. и К<sup>о</sup>.** Ивановская,  
 17/53, тел. 109.  
 Дусяцкій Л. И. Пестеревская 7/11.  
 Егорова А. Е. Пестеревская, 15.  
 Егорова Е. Г. Большая, д. Тышков-  
 скаго.  
 Кальмееръ С. С. Большая, тел. 121.  
 Касьяновъ Г. И. Пестеревская, 19, с.  
 д., тел. 355.  
**Козьмины бр.** Гр. Кутайсовская, т. 231.  
 Орухъ. Уг. Гр. Кутайс. и 6 Солд.  
**Самсоновы Н-ки.** Пестеревск., 6, т. 62.  
 Саранинъ Ф. В. Пестеревская, 12.  
**Трапезниковъ И. Г.** Пестеревская, 5,  
 тел. 446.  
 Тышковскій Я. Я. Большая, 30, т. 817.  
 Тарабыкинъ В. М. Большая, д. Тель-  
 ныхъ, тел. 365.

**Галоши.**

- Второвъ Т-во Ивановская, тел. 28.  
**Гловацкій С.** Большая, д. Кравца.  
 Замятины бр. Пестеревская, с. д., т. 6.  
 Кальмееръ С. С. уг. Больш. и Иванов-  
 ской, тел. 121.  
 Нейшеллеръ Большая, 21, тел. 394.  
 «Проводникъ» Т-во. Пестеревская, 17,  
 тел. 662.  
 Пѣшехоновъ Ф. Г. Пестеревская, 18,  
 тел. 216.  
 «Треугольникъ» Большая, 21, т. 394.

**Галстуки.**

- Авдановичъ бр. Пестеревская, т. 728.  
 Второвъ А. Ф. съ С-ми. Ивановская,  
 тел. 28.  
 Гутманъ С. Л. Большая, домъ Гиллера.  
 Лепетновъ Большая, д. Замятина, т. 444.  
 Егоровъ А. Е. Пестеревская, 15.  
 Зисманъ Большая, д. Жбанова.  
 Кальмееръ С. С. уг. Большой и Иванов-  
 ской, тел. 121.  
 Мерецкій Л. Б. Пестеревская, 3, т. 163.  
 Шнейдерманъ Г. М. Пестеревская, 5,  
 тел. 137.

**Гвозди.**

- Аполчинъ, Ивановская, 18.  
 Балашевы бр. Б.-Трапезниковская, д.  
 Дубникова  
 Бельдениновъ С. Гр. Кутайсовская, хл.  
 баз.  
 Бревновы бр. Пестеревск. тел. 315.  
**Жарниковъ и Первунинскій,** мелоч. б.  
 тел. 213.  
 Кузнецовъ Ф. Ф. Ивановская, 18, тел.  
 317.  
 Лиссеръ В. Большая, 59, тел. 259.  
**Лоцманъ А. И.** 6 Солдатская, т. 208.  
**Рубановичъ М. Я.** 6 Солдатская, соб.  
 д. тел. 274.  
**Самсоновы Н-ки,** Пестеревская, т. 62.  
 Циммерманъ В. (представ.) 4 Солдат., 8.  
**Шевчиковскій Ф. И.** Большая, 10, т.  
 364.

**Гвоздильное производство.**

- Мокржицкій М. Х. Адмиралт., с. д.

**Геодезическія и чертежныя при-  
надлежности.**

- Швабе** Ѳ. Большая, 59, с. д. т. 729.

**Гигиеническія принадлежности.**

- Вайнштейнъ В. Я. Ивановская.  
 Воллернеръ А. Б. Больш., с. д. т. 108.  
 Жинжеровъ А. И. Больш. д. Кузнецовой.  
 Писаревскій М. Г. Гр. Кутайсов., 40,  
 тел. 115.  
**Шейнисъ** А. М. Больш., 20, т. 575.

**Гидравлическія машины.**

- Шилингеръ I. I.** 2 Солдат., д. Огильви,  
 тел. 282.

**Гильзы.**

Годченинъ и Нѣмовъ, гр. Кутайсова, 41  
тел. 264.

**Кайдаловъ А. Н.** Большая, 10, тел. 171.  
Труманъ Ф. К. и К<sup>о</sup> Мясная, 30.

**ФАБРИКА ГИЛЬЗЪ****А. Н. Кайдалова.**

См. на 13 стр. объявленій послѣ  
текста.

**Глина огнеупорная.**

**Лоцманъ А. И.** 6 Солдатская, тел. 208.

**Граверы.**

**Барсовъ А. В.** Уг. Гр. Кутайсова, и 4  
Солдатской.

**Варшава Х. Б.** Уг. 5 Солдатск. и гр  
Кутайс

**Бейсенголыцъ А. И.** Уг. гр. Кутайс. и  
4 Солдатской.

**Горбуновъ И. М.** Большая, д. Кринке  
вича, тел. 803.

**Гольдбергъ П. М.** Пестерев., пассажъ.  
**Гольдштейнъ Я. Б.** 4 Солдатская, уг.  
Большой.

**Гольденбергъ Л. П.** Гр. Кутайсова, 30.

**Керзинъ Ф. С.** 5 Солдатская, 5.

**Клиппницеръ Л. А.** гр. Кутайсова, 30.

**Мелинъ С. К.** Гр. Кутайс., 23.

**Юцисъ С. М.** Гр. Кутайс., 32.

**Граммофоны.**

**Бочваревъ В. Н.** Больш., д. Родионова.

«Граммофонъ» О-во, Большая, 23.

**Козьмины Бр.** Гр. Кутайс., тел. 231.

**Нецель Г.** Большая, д. Кравца.

**Яковлевъ Н. В.** Ивановская.

**Гроба.**

Иркутское бюро похор. проц., Амурск.,  
29, тел. 714.

**Поднебесныхъ Н. Ф.** Уг. Амурской и  
Харламп., тел. 823.

**Роговскій К. А.** Преображенская 40.

**Двигатели газовые и керосиновые.**

**Генце А. А.** 6 Солдатская, 1.

**Ромашевъ А.** Мясная, 19, тел. 374.

**Шилингеръ I. I.** 2 Солдат. д. Огильви,  
тел. 282.

**Динамитъ и порохъ.**

**Русское О-во,** 6 Солдатская, 10.

**Франко Русское Ово,** Набережная, 12/1,  
тел. 423.

**Динамо-машины.**

**Шилингеръ I. I.** 2 Солдат., д. Огильви,  
тел. 282.

**Домовые приборы.**

**Аполчинъ,** Ивановская, 18.

**Бревновы бр Пестеревск.,** 315.

**Дубниковъ М. М. и К<sup>о</sup>** Ивановская.

**Козьмины Бр.** Гр. Кутайс., тел. 831.

**Кузнецовъ Ф. Ф.** Ивановская, 12,  
тел. 87.

**Лоцманъ А. И.** 6 Солдатск., тел. 208.

**Рубановичъ М. Я.** 6 Солдатская, с. д.  
тел. 274.

**Самсоновы Н** и Пестеревская, с. д.,  
тел. 62.

**Шилингеръ I. I.** 2 Солдат., д. Огильви,  
тел. 282.

**Шевчиковскій Ф. И.** Большая, д. Кузне-  
цова, тел. 364.

**Дорожные вещи.**

**Бочкаревъ В. Н.** Большая д. Родионова.

**Годченинъ и Нѣмовъ,** гр. Кутайс., 41.

**Гутерманъ,** Пестеревская, д. Поротова.

**Дедюхинъ,** Пестеревская, 16.

**Дубниковъ М. И. и К<sup>о</sup>** Ивановская.

**Захаровъ С. В.** Пестеревская.

**Злотникъ бр.** Пестеревская.

**Каршинъ Ф. А.** Большая, с. д.

**Козьмины бр.** Гр. Кутайсова, тел. 231.

«Треугольникъ» Большая 21.

**Пономаревъ А. М.** Пестеревская, 16,  
тел. 477.

**ТОРГОВЫЙ ДОМЪ****М. Я. РУБАНОВИЧЪ И С-НЪ**

См. объявленіе впереди текста, стр. 3.



Пъшехоновъ Ф. З. Пестеревская 18.  
**Самсоновъ Н-ми**, Пестеревск., тел. 62.  
**Цунасовъ М. М.** Большая, 45/2, тел. 263.  
 Шварцеръ Е. Преображенская, 45.

### Драгоценные камни.

Авдановичъ Х. М. Большая, д. Вол-  
 лернера, тел. 870.  
 Верхоленцевъ А. С. Большая, соб. д.,  
 тел. 144.  
 Волништейнъ В. А. Пестеревск., с. д.  
 Гасманъ В. М. Большая, д. Жбанова.  
 Давидзонъ Г. М. Пестерев., д. Поротова.  
 Сладковская А. С. Большая, д. Ней-  
 шеллера.  
 Лейбовичъ М. П. Большая, д. Кравца.  
 Файманъ и Померанецъ, Большая, д.  
 Кузнецовой, тел. 757.  
**Превизани М. А.** Большая, д. Верхо-  
 ленцева.  
 Хайновская С. А. Гр. Кутайсова, д.  
 Юргелевичъ.  
 Хальфинъ Э. Ф. Большая, 27, тел. 810.  
 Шимановская З. Б. Большая, д. Мете-  
 лева, тел. 524.  
 Эпштейнъ М. Я. Басинск., д. Ключина.

### Дробь.

Абачинъ и Орловъ Большая, 38, тел.  
 585.  
 Бревновы бр. Пестеревск., тел. 315.  
**Жарниковъ и Первунинскій** Мелочной  
 базаръ, тел. 213.  
**Самсоновы Бр.** Пестерев., тел. 62.  
**Трапезниковъ И. Г.** Пестеревская.  
 Яковлевъ Н. В. Пестеревская, 1.

### Дрова и лѣсъ строевой.

Байвал. пар. Т во Набережн., д. Нѣм-  
 чина.  
 Кравецъ и Курбатовъ Протока Ангары.  
 Патушинскій Уг. Наб. Ангары и Хар-  
 лампѣвской.  
 Кравецъ и Курбатовъ бер р. Иркуты.  
 Шенькманъ Набережная Ангары.  
 Ясинскій Т во Селивановск., 7.

### Дрожжевые заводы.

Винтовкинъ 2 Казачья, 7, тел. 186.  
 Перцель Я. М. Казарминская, соб. д.,  
 тел. 395.

### Елочныя украшенія.

**Дитерихъ и Речь** Большая, д. Шафи-  
 гуллиныхъ, тел. 504.  
**Трапезниковъ И. Г.** Пестеревская.

### Желѣзнодорожн. принадлежности.

Абрамсонъ Д. В. Саломатовская, 5.  
 Генце А. А. 6 Солдатская, тел. 577.  
**Шилингеръ Г. Г.** 2 Солдат., д. Огильви,  
 тел. 282.  
**Шевчиковскій Ф. И.** Большая, д. Кузне-  
 цовыхъ, тел. 374

### Желѣзо разное.

Аполчинъ Г. В. Ивановская, 18.  
 Балашовы бр. Трапезников, 15.  
 Бельдениновъ Гр. Кутайсов., 28/37.  
 Бревновы бр. Пестеревская, 4.  
**Жарниковъ и Первунинскій** Мелочной  
 баз., тел. 213.  
 Износковъ, Зуккау и К<sup>о</sup> Преображенск.,  
 д. Рабиновича, тел. 770.  
 Кузнецовъ Ф. Ф. Ивановск., 18, тел. 317.  
 Лиснеръ В. Большая, 59, тел. 259.  
**Лоцманъ А. И.** 6 Солдатск., с. д., тел.  
 208.  
**Мальцевскіе заводы** Ивановская, тел.  
 424.  
**Рубановичъ М. Я.** 6 Солдат., 5, с. д.,  
 тел. 274.  
 Тильмансъ Л. И. Саломат., 5, тел. 824.

### Желѣзо оцинкованное.

Износковъ Зуккау и К<sup>о</sup> Преображен.,  
 д. Рабиновича, тел. 770.  
**Рубановичъ М. Я.** 6 Солдатск., соб. д.,  
 тел. 274.

### Желѣзо бетонныя работы.

Древновскій Л. Ф. Басинск., 1, тел. 790.

### Жестяныя издѣлія.

Хейвицъ И. М. Гр. Кутайс. уг. Сало-  
 матовск., соб. д.

### Звонки воздушныя и электрическіе.

Львовъ, Дегтевская, 11, тел. 840.  
**Шилингеръ Г. Г.** 2 Солдат., д. Огильви,  
 тел. 282.

### Зерна

Аглицкій А. Н. Тихвинская, 3.  
 Бочкаревъ В. Н. Большая, д. Родионова.  
**Дитерихъ и Речь** Большая, д. Шафи-  
 гуллиныхъ, тел. 504.  
 Годченинъ и Нѣмовъ Гр. Кутайсова, 41.  
**Дубниковъ М. И.** Т во Ивановская, д.  
 Бобковой.  
 Калугскихъ бр. Иванов., д. Нѣмчина.  
**Козьмины бр.** Гр. Кутайс., 41, тел.  
 231.

**Лоцманъ**, 6 Солдатская, тел. 208.  
Шимановскій Я. А. Большая, д. Метелева.

### Золотыхъ дѣлъ мастера.

Верхоленцевъ А. С. Большая, соб. д.  
Хальфинъ, Большая, д. Жбанова.  
Шимановскій Я. А. Большая, д. Метелева.  
Эпштейнъ и Ромбахъ Больш., д. Гизлера

### Золотыя и серебряныя издѣлія.

Авдановичъ, Большая, д. Воллернера, тел. 870.  
Верхоленцевъ А. С. Большая, соб. д., тел. 144.  
Волкинштейнъ В. А. Пестеревск., 15.  
Гасманъ Б. М. Большая д. Жбанова.  
Гиннплингъ, Большая, д. Кравца.  
Давидзонъ І. М. Пестерев., д. Поротова.  
«Женевскій магазинъ» Пестеревская.  
Кудрявцевъ П. М. Большая и 6 Солдатская.  
Лейбовичъ М. И. Большая, д. Кравца.  
Мильнеръ Г. М. Большая, 35.  
**Превизани М. А.** Большая, д. Верхоленцева.  
Сарно Я. И. Большая, 57.  
Сладковская А. С. Большая, д. Нейшеллера.  
**Трапезниковъ И. Г.** Пестеревск., с. д., тел. 446.  
Файманъ и Померанецъ Большая, д. Кузнецовой.  
Хайновская С. А. Гр. Кутайсова, д. Юргелевичъ.  
Хальфина Э. Ф. Большая, 27.  
Шимановскій Я. А. Большая, д. Метелева.  
Эпштайнъ М. Я. Баснинск., д. Ключина.

### Зонтики и трости.

Бочкаревъ В. Н. Больш., д. Родионова.  
Второвъ А. Ф. Т-во.  
Дьяконовъ А. М. Т-во Большая, д. Замятина.  
Кальмееръ С. С. Т-во.  
Мерецкій А. В. Пестеревск., д. Родионова.  
Шнейдерманъ Г. М. Пестеревская.

### Игольный товаръ.

Бревновы бр. Пестеревская.  
**Козьмины бр.** Гр. Кутайсова, 41, тел. 231.

**Самсонова Д. Н-ки** Пестеревск., с. д.  
**Трапезниковъ И. Г.** Пестеревск., с. д., тел. 446.

### Игрушки.

Бочкаревъ В. Н. Большая, д. Родионова, тел. 856.  
Второвъ А. Ф. Т-во пассажъ.  
«Грамофонъ» акц. о-во Большая, 23, тел. 458.  
Даниловъ А. В. Пестеревская, 10.  
**Дитерихъ и Речь** Большая, д. Шафигуллиныхъ, 23, тел. 504.  
**Дубниковъ М. И** и К<sup>о</sup> Ивановская, тел. 109.  
Кальмееръ С. С. Т-во Большая, тел. 121.  
**Нецель Густавъ.** Большая, д. Кравца.  
Русановъ П. И. Ивановская, 17/62, д. Бобковой.  
**Самсонова Н-ки** Пестеревская, соб. д., тел. 62.  
Соловьевъ А. М. Большая, с. д.  
**Трапезниковъ И. Г.** Пестеревская, с. д., тел. 446.

### Известь и алебастръ.

Еремеевъ Харлампіевская с. д.  
Жуковъ А. П. Саломатовская 49.  
Кузнецовъ П. Е. В. Блиновская, 16.  
**Лоцманъ А. И.** 6 Солдатская, тел. 208.  
Могилевъ В. И. Наб. Ангары, 50.  
Полякова Н-ки Дегтевск., 21.  
Сергѣевъ А. Е. Семинарская, 12, тел. 669.  
Суворовъ А. К. Преображенская, 55.  
Урманъ Д. Б.-Блиновская, 18/22.  
Шульцингеръ и Галперовъ, 2 Иерусал. 125.

### Извозъ.

Антипинъ С. А. 5 Иерусалимск., 21.  
Мееръ И. К. Почтамт., с. д., тел. 831.  
Тепелинъ Т. Ф. Лавинская, 90, тел. 566.  
Букинъ И. П. В. Блиновская, 8.

### Изразцы.

Древновскій Л. Ф. Баснинская, 1, тел. 790.  
Люде Ф. В. 4 Солдатск., д. Кравца.  
Переваловъ, Щелкуновъ и Метелевъ и К<sup>о</sup>. 5 Солд., д. Метелева  
**Т-во бр. Кругликовы** и К<sup>о</sup> 3 Солдатск., 20, тел. 273.

МОСКОВСКОЕ БЮРО  
ПОХОРОННЫХЪ ПРОЦЕССІЙ  
**Н. Ф. Поднебесныхъ.**

КОНТОРЪ: уголъ Амурской и Харлампіевокой ул. ТЕЛЕФОНЪ № 823.  
СКЛАДЪ: уг. Пирожк. пер., д. Вузолиной.

**ГРОМАДНЫЙ ВЫБОРЪ ГРОБОВЪ**

разн. фасон. и размѣр. отъ 30 к. до 1000 р.

**МЕТАЛЛИЧЕСКІЕ ГРОБА**

отъ 30 р. до 800 р. штука, съ зеркальными  
стеклами, послѣдней конструкціи.

САМЫЙ БОЛЬШОЙ СКЛАДЪ

**МЕТАЛЛИЧЕСКИХЪ ВѢНКОВЪ**

отъ 1 руб. до 200 руб., а также къ нимъ  
ТРАУРНЫХЪ ЛЕНТЪ всѣхъ націй.

**Складъ парчи**

отъ 50 коп. до 20 руб. аршинъ.

**Газетъ**

отъ 17 коп. до 2 руб.

**Бахрома**

отъ 5 коп. до 2 руб. 30 коп. за аршинъ.

**Флеры**

для свѣчей и подсвѣчниковъ отъ 25 к. до  
10 руб. штука.

**Большой выборъ**

*саваковъ, покрывалъ,  
туфель, чулокъ, чепчиковъ, го-  
ловныхъ уборовъ.*

*Женское и мужское платье.*

Складъ и мастерскія мраморныхъ и гранитныхъ

**памятниковъ**

отъ 40 р до 3000 р. и болѣе.

ПРИНИМАЮТСЯ ЗАКАЗЫ

**на мраморныя часовни**

до 10.000 р. и болѣе.

**Мастерскія:**

ПАМЯТНИКОВЪ, СТОЛЯРНАЯ, МА-  
ЛЯРНАЯ, СКУЛЬПТУРНАЯ, МОЗАИЧ-  
НАЯ и КУЗНЕЧНАЯ.

**ВСЕГДА ИМѢЮТСЯ:** мраморныя  
плиты, желѣзныя и деревянныя  
рѣшетки.

**КРЕСТЫ:** желѣзные, чугуныя и деревянные.

**ПРОДАЖА ПАМЯТНИКОВЪ**

съ насѣчкою буквъ, постановкой ихъ  
и бутровкой фундаменте, исклю-  
чительно на цементъ.

**БАЛДАХИНЫ**

на резныхъ—роскошныя.

**ЦѢНЫ ВЕСЬМА УМѢРЕННЫЯ.**

При бюро имѣются: пѣвчіе, престолюнники,  
фотографы, чтецы, а также выправка  
всѣхъ документовъ, а именно: о пе-  
ревозкѣ тѣла, о смерти, могилѣ и пр.

**Сохраненіе умершихъ отъ разложенія.**

Исполненіе заказовъ, въ виду запа-  
са, немедленное, добросовѣстное и  
аккуратное—подъ личнымъ всегда  
наблюденіемъ владѣльца.

Съ почтеніемъ *Н. Поднебесныхъ.*

# Табель-календарь на 1911 г.

## Неприсутственные дни въ 1911 году.

**Январь** 1 (суб.), Новый год. 6 (четв.), Богоявление.  
**Февраль**: 2 (среда), Сретение Господне. 9 (среда), Вознесение мшоръ св. Николая, олимп. Иркутецъ, а чучелница. 16 и 19 (пят. и суб.). Два дня Сырой седмицы (маленькая).  
**Мартъ**: 25 (пятница), Благовещение Пресвятыя Богородицы.  
**Апрѣль**: 3 (воскр.), Входъ Господнъ въ Иерусалимъ. 7-9 (четв.-суб.), Два Страстной седмицы. 10 (воскр.), Пасха Христова. 11-16 (пон.-суб.). Два Соборны седмицы. 23 (суб.), Троицкит. Ея Императорскаго Величества, Государыни Императрицы Александры Освободительницы.  
**Май**: 6 (пят.), Рожд. Ея Императорскаго Величества, Государя Императора Николая Александровича. 9 (пон.), День святит. Николая чуд. 14 (суб.), Синодальный коронный Илхъ Императорскхъ Величества, Государя Императора и Государыни Императрицы. 19 (четв.), Вознесение Господне. 25 (ср.) Рожд. Ея Императорскаго Величества, Государыни Императрицы Александры Освободительницы. 29 (воскр.), Пятидесятница. 30 (пон.), День Св. Духа.  
**Июнь**: 29 (ср.), День свт. св. Петра и Павла.  
**Июль**: 22 (пят.), Троицкит. Ея Императорскаго Величества, Государыни Императрицы Марии Освободительницы. 30 (суб.), Рожд. Ея Императорскаго Величества, Государя Императора Цесаревича Алексея Николаевича.  
**Августъ**: 6 (суб.) Преображение Господне. 15 (пон.), Успение Пресвятыя Богородицы. 29 (пон.), Успенская гласн. св. Иоанна Пред. 30 (втор.). День св. баты. св. Алейсавды Иерусалимской.  
**Сентябрь**: 8 (четв.), Рожд. Пророка Исаии. 14 (ср.), Воздвижение крста. в лавотвории. Крста Господня. 26 (пон.), День св. св. Иоанна Ботслова.  
**Октябрь**: 1 (суб.) Покровъ Пресв. Богородицы. 5 (ср.) Троицкит. Ея Императорскаго Величества, Государя Императора Цесаревича Алексея Николаевича. 21 (пят.) Вознесение и престоупъ Ея Императорскаго Величества, Государя Императора Николая Александровича. 22 (суб.) Иконы Божией Матери - Елизаветы.  
**Ноябрь**: 14 (понед.) Рожд. Ея Императорскаго Величества, Государыни Императрицы Марии Освободительницы. 21 (пон.) Введение во храмъ Пророка Богородицы. 26 (суб.), Св. Варлаамъ, св. Иркутецкаго и чудотворца.  
**Декабрь**: 6 (втор.) День святит. Николая чудотворца, Троицкаго Ея Императорскаго Величества, Государя Императора Николая Александровича. 25-27 (воскр.-втор.) Три дня праздника Рождества Христова.

Дни.	Январь.	Февраль.	Мартъ.	Апрѣль.	Май.	Июнь.
Воскр.	2 9 16 23 30	6 13 20 27	6 13 20 27	3 10 17 24	1 8 15 22 29	5 12 19 26
Понед.	3 10 17 24 31	7 14 21 28	7 14 21 28	4 11 18 25	2 9 16 23 30	6 13 20 27
Вторг.	4 11 18 25	1 8 15 22	1 8 15 22 9	5 12 19 26	3 10 17 24 31	7 14 21 28
Среда.	5 12 19 26	2 9 16 23	2 9 16 23 30	6 13 20 27	4 11 18 25	1 8 15 22 29
Четвер.	6 13 20 27	3 10 17 24	3 10 17 24 31	7 14 21 28	5 12 19 26	2 9 16 23 30
Пяти.	7 14 21 28	4 11 18 25	4 11 18 25	1 8 15 22 29	6 13 20 27	3 10 17 24
Субб.	1 8 15 22 29	5 12 19 26	5 12 19 26	2 9 16 23 30	7 14 21 28	4 11 18 25

Дни.	Июль.	Августъ.	Сентябрь.	Октябрь.	Ноябрь.	Декабрь.
Воскр.	3 10 17 24 31	7 14 21 28	4 11 18 25	2 9 16 23 30	6 13 20 27	4 11 18 25
Понед.	4 11 18 25	1 8 15 22 29	5 12 19 26	3 10 17 24 31	7 14 21 28	5 12 19 26
Вторг.	5 12 19 26	2 9 16 23 30	6 13 20 27	4 11 18 25	1 8 15 22 29	6 13 20 27
Среда.	6 13 20 27	3 10 17 24 31	7 14 21 28	5 12 19 26	2 9 16 23 30	7 14 21 28
Четвер.	7 14 21 28	4 11 18 25	1 8 15 22 29	6 13 20 27	3 10 17 24	1 8 15 22 29
Пяти.	1 8 15 22 29	5 12 19 26	2 9 16 23 30	7 4 21 28	4 11 18 25	2 9 16 23 30
Субб.	2 9 16 23 30	6 13 20 27	3 10 17 24	1 8 15 22 29	5 12 19 26	3 10 17 24 31

Числа черныя - праздники (см. болов. табл.) числа, обведен. черн. линією, - посты.

**Иконописныя и иконостасныя мастерскія.**

Долговъ Ф. Г. 5 Солдатск. и Преображ.  
Оловинъ М. В. Троицкая, 62.

**Иконы и кіоты.**

Годченинъ и Нѣмовъ Гр. Кутайсова, 41.  
Козьмины бр. Гр. Кутайс., 41, тел. 231.  
Трапезниковъ И. Г. Пестеревск., с. д.

**Инструментальный товаръ.**

Аполчинъ Г. В. Ивановская, 18.  
Бельдениновъ С. С. Гр. Кутайсова.  
Бревновы бр. Пестеревская, тел. 315.  
Генце А. А. 6 Солдатская, 1.  
Годченинъ и Нѣмовъ Гр. Кутайс., 41,  
тел. 264.

**Дубниковъ М. И. Т-во** Ивановская,  
тел. 109.

Кузнецовъ Ю. Ю. Ивановская, тел. 317.  
Лиссеръ. Большая 50.

Мейеръ Р. Р. и К<sup>о</sup> Ивановск., тел. 785.  
Метелевъ Я. Е. Ивановск., тел. 187.

Ромашевъ А. И. Мясная, 19, тел. 374.  
**Рубановичъ М. Я.** 6 Солдатская, с. д.  
тел. 274.

Тильмансъ Л. И. Саломат, 5, тел. 824.  
**Шевчиковскій Ф. И.** Большая, 10,  
тел. 364.

**Шилингеръ І. І.** 2 Солдатск., д. Огильви,  
тел. 282.

**Камень бѣтовой.**

Поляковъ Н. ки. Дегтевская, с. д.  
Хотимскій С. Б. Ланнская, д. Антонова.

**Канаты проволочные.**

Бревновы бр., Пестеревск., тел. 315.  
Мейеръ Р. Р. и К-о. Ивановская,  
корп. Нѣмчинова.  
Метелевъ Я. Е. Ивановская ул. д.  
б-ка Медв.

**Шилингеръ І. І.** 2 Солдатская, д.  
Огильви, тел. 282.

**Картины, гравюры и эстампы.**

Горбуновъ И. Д. Большая, 23.  
**Демина Е. И.** Большая, 18.  
Макушинъ и Посохинъ. Большая, с. д.  
тел. 546.

**Нецель Густавъ.** Большая, д. Кравца,  
тел. 670.

**Превизани М. А.** Большая д. Верхоленцева.

Соколовскій С. Н. Большая, д. Тышковскаго.

Штанбокъ Большая, д. б-ка Медвѣдн.

**Канцелярскія принадлежности:**

Горбуновъ И. Д. Большая, 23.  
**Дубниковъ М. И. и К-о.** Ивановская,  
д. Бобковой, тел. 109.

**Дитерихъ и Речъ.** Большая, д. Шафигуллиныхъ, тел. 504.

**Козьмины бр.** Гр.-Кутайсовск., 41,  
тел. 231.

Макушинъ и Посохинъ. Большая, с. д.  
тел. 546.

Соколовскій С. Н. Большая д. Тышковскаго.

**Самсонова Н-ки.** Пестер., 6, тел. 62.  
**Трапезниковъ И. Г.** Пестеревск. с. д.  
тел. 446.

Штанбокъ бр. Большая, д. б-ка Медвѣдн., тел. 647.

**Картонаж и футляры:**

**Назанцевъ И. П.** Луговая, 4, тел. 297.  
**Кайдаловъ А. Н.** Большая, д. Кузнецовыхъ, тел. 171.

Макушинъ и Посохинъ. Большая, с. д.  
**Окуневъ М. П.** Тихвинск., д. Тюлькина,  
тел. 85.

**Картонъ.**

Горбуновъ И. Д. Большая, 23.  
**Дубниковъ М. И. и К-о.** Ивановская,  
тел. 109.

**Козьмины бр.** Гр.-Кутайс., 41, т. 231.  
Макушинъ и Посохинъ, Большая, с. д.  
тел. 546.

**Окуневъ М. П.** Тихвинск., д. Тюлькиной,  
тел. 85.

**Самсонова Н-ки.** Пестеревск., т. 62.  
Соколовскій С. Н. Большая, д. Тышковскаго.

Штанбокъ т. д. Большая, тел. 647.  
Юзефовичъ А. А. 5 Солдатская, с. д.

**Катанки.**

Бревновы бр. Пестеревск., тел. 315.  
Дедюхинъ С-я Пестеревская.  
Замятинъ бр. Пестерев., с. д. тел. 6.  
Пономаревъ А. И. С-я Пестерев. ул.,

**Квасъ.**

Перцель Я. М. Казарминская, с. д.  
«Прогрессъ», Ланнская ул. 125.

«Товарищество квасоваренъ». Больш., № 52.

**Рифесталь П. Х.** Адмиралт., т. 300.

### Керосинъ.

«Мазуть». Луговая, 7, тел. 20.

**Нобель Бр.** Т-во. Почтамтская, 26, тел. 498., контора; 2) М.-Блиновская, 25/39. 3) Кругобайкальская, 25.

### Кіоты.

**Козьмины бр.** Гр.-Кутайс., 41, т. 231.

**Самсонова Н. и.** Пестеревская, с. д.

**Трапезниковъ И. Г.** Пестеревская, 3.

### Кладовыя для приѣма и храненія грузовъ.

Торг. д. Кухтеринъ и С-я Матрешинская, 39, тел. 80.

### Клеенка.

**Второвъ А. Ф.** С-я Т-во.

**Дубниковъ М. И. и К-о.** Ивановская, тел. 109.

**Егоровъ А. Е.** Пестеревская.

**Кальмееръ С. С.** С-я Ивановская. уг. Большой.

**Касьянова Г. П.** Пестеревская, с. д.

**Кругликовы бр.** 3 Солдат., 20, т. 273.

**Козьмины бр.** Гр.-Кутайсовская, 41, тел. 231.

**Лоцманъ А. И.** 6 Солдатск., противъ базара, тел. 208.

**Полутовы и Бр. Помусъ.** Пестеревск. «Проводникъ». Пестеревская, т. 662.

**Самсонова Н. и.** Пестеревская с. д.

### Клей столярный.

**Аполчинъ Г. В.** Ивановская, 18.

**Коротковъ М. В.** Баснинск. прот. баз.

**Коротъ В.** Гр.-Кутайсовская, 39

**Лоцманъ А. И.** 6 Солдатская, т. 208.

### Книжные магазины.

**Макушинъ и Посохинъ.** Большая, с. д. тел. 546.

**Т-во Сытина И. Д.** 6 Солдатская, 1.

**Штамбокъ бр.** Большая, д. Медвѣди. банка, тел. 647.

**Демина Е. И.** Большая, 18.

### Колбасныя.

**Беригардтъ А. А.** Уг. Тихвин. и Больш., д. Кузнецовой.

**Беригардтъ А. А.** Адмиралтейская, с. д. тел. 653.

**Вишневскій В. В.** Якутск, 16, т. 646.

**Елизовъ, Преображ.,** 42, тел. 888.

**Мюрсенъ I. М.** Якутская, 3.

**Офридопуло К. И.** Глазково, противъ вокзала, тел. 895.

**Фищукъ Т. В.** Подгорная, 29.

**Зйхлеръ Р. Ф.** Большая, д. Шафигуллиныхъ, тел. 452.

**Зйхлеръ Р. Ф.** Иванов., д. Дубникова.

**Юревичъ Ф. М.** Трапезниковск., 16, тел. 422.

### Колодцы абиссинскіе и артезианскіе.

**Мейеръ Р. Р. и К<sup>о</sup>.** Ивановск., д. Нѣмчинова, тел. 785.

**Шилингеръ I. I.** 2 Солдатск., д. Огильви, тел. 282.

### Колокола (торговля).

**Бревновы бр.** Пестеревская. ул.

**Жарниковъ и Первунинскій.** Толкуч., тел. 213.

**Самсоновы Н. и.** Пестеревск., с. д. т. 62.

**Трапезниковъ И. Г.** Пестер., 3, т. 446.

### Колоніальные товары.

**Лисснеръ В. К.** Большая, с. д., т. 259.

**Михайловъ,** Большая, 73, т. 741.

**Сапожниковъ,** Преображенск., 40.

**Шишкинъ С. Е.** Пестеревская.

### Книги конторскія.

**Горбуновъ И. Д.** Большая, 23.

**Дубниковъ М. И.** К<sup>о</sup>. Иванов. т. 109.

**Макушинъ и Посохинъ** Большая, с. д. тел. 546.

**Штамбокъ,** Большая, д. б-ка Медвѣди. т. 647.

### Ковры.

**Авдановичъ бр.** Пестеревск., т. 728.

**Второвъ Т-во.** Ивановская, пассажъ, тел. 28.

**Злоказовы бр.,** Ивановск., д. Бобковой, тел. 483.

**Ирк. Мануф. Т-во,** Большая, уг. Пестеревск. т. 642.

**Кальмееръ С. С. С-ья.** Большая, уг. Ивановск., тел. 121.

**Каршинъ Ф. А.** Больш., с. д., д. 509.

**Касьянова Г. П. и К<sup>о</sup>.** Пестеревск., с. д., тел. 355.

**Козьмины бр.** Гр. Кутайсовск., 41 т. 231.

**Мерецкій Л. В.** Пестеревск., д. Родионова, тел. 163.

**Кожа.**

(Заводы):

- Брянскихъ С. К. съ С-ми. Якутск., 34.  
 Вотинцевъ С. И. Якут., 38.  
 Гундеринъ П. П. Ангарск., с. д. т. 716.  
 Лавреятъева Н-ки, Адмиралтейск., 14.  
 Ледерманъ Покровская, 3.  
 Лукинъ И. Н. Якутская, 40.  
 Мокѣевскій И. А. Колыгинск. п., 4.  
 Монастыревъ М. И. Якутск., 39.  
 Юцисъ Х. Г. Якутская, 41.

(Торговли выдѣланными кожами):

- Брянскихъ С. К. С-я Хлѣбн. баз.  
 Вотинцевъ С. И. Хлѣбн. баз.  
 Гейничъ М. И. и К<sup>о</sup>. Преображ., 42.  
 Куксъ М. И. уг. Гр. Кутайсовск., и  
 Котельник.  
 Маринаки Э. А. Гр. Кутайс., 39.  
**Густавъ Нецель** (представ.) Большая, д.  
 Кравца.  
 Собенниковъ и бр. Молчановы, М-Бли-  
 новская.  
 Таракановъ Гр. Кутайсовск., 47.  
 » Преображенск., 41.  
 » Поплавская, 16/84.  
 Топерь и Прейсманъ, Пестеревск., 11.  
 Фуксъ Е. I. Малыгинск., 10.

**Конторы.**

- Агента Сѣвери. Страхового О-ва, Па-  
 тушинскаго А. Б. тел. 569.  
 Агент. комис. Школьниковъ, Большая,  
 д. Гиллера, тел. 96.  
 Александровск. т-ва сахарныхъ заво-  
 довъ Бродскаго Граммат, 5. т. 451.  
 Барашкова и Протасова Саломатов.,  
 д. Юнгъ, тел. 493.  
 Баженова Б. Г. Сред. Амурская, с. д.  
 тел. 559.  
 Байкальскаго Пароходства, въ Лист-  
 венничномъ, с. Лиственничное, т. 253.  
 Въ Иркутскѣ. Уг. Чудотворской и  
 Набережной ул.  
 Бутина М. Д. Театральн., пер. с. д.  
 тел. 241.  
 Верховенцева. Большая, с. д. т. 144  
 Генце А. А. 6 Солдатская, 1.  
 Громовой А. И. Тихвинск., с. д. т. 48.

- Глотова Н. Е. Амурская, с. д., т. 82.  
 Губина и Кузнецова Чудотворск., с. д.  
 тел. 88.  
**Гусакова Ф. Ф.** 6 Солдат., 19, т. 692.  
 Гурчина Т. Т. Баснинск., 33, т. 589.  
 Дома Трудолюбія, Дворянская, с. д.  
 тел. 366.  
**Дитерихъ и Речь.** Большая, д. Замя-  
 тина, тел. 504.  
**Дубникова И. С.** Ивановск., соб. д.  
 тел. 159.  
 Замятина Пестеревская, с. д., тел. 6.  
 Инженеровъ, Крылова Н. И. и Луш-  
 никова А. А. Большаковск. пер., д.  
 Рассушина, тел. 629.  
**Казанцева И. П.** Луговая, 4, т. 297.  
**Т. д. Коковинъ и Басовъ,** Савинская  
 11, тел. 287.  
 Кирикова П. И. Мясная с. д. т. 807.  
 Козьмина Ф. А. Гр.-Кутайсовск., 16.  
 Кринкевичъ Преображ., с. д. т. 461.  
 Кривенко П. Х. Баснинск., 40, т. 607.  
**Кругликовыхъ бр. и К о.** 3 Солдатск.,  
 20, тел. 273.  
**Рубановичъ М. Я.** 6 Солдатск., прот.  
 Хлѣбн. баз, тел. 274.  
 Кухтерина Матрешинск., с. д. т., 80.  
 Пароходства Н. Н. Глотовы, Амурская,  
 16. с. д., тел. 82.  
 Лисснеръ В. А. Большая, 59. т. 259.  
 Лобзовскаго и Френкель. Ланинская,  
 68, тел. 903.  
 Люде Ф. В. 4 Солдатск., д. Кравца,  
 тел. 117.  
 Мааутъ—нефтепромысл. и торг. О-во.  
 Луговая ул., тел. 684.  
 Мееръ И. К. Почтамтская, 20. с. д.  
 тел. 731.  
**Нецель Г.** Большая, д. Кравца, т. 670.  
**Ново Николаевскаго крупчат. муком.**  
**Т ва.** Баснин., д. Бобковой, т. 770.  
 Полякова Н. П. Н ковъ. Семинарская,  
 с. д., тел. 84.  
 «Посредникъ». Гр.-Кутайс., 16, т. 845.  
 По постройкѣ 2 го пути. Гр.-Кутайс.,  
 д. Кузнецъ, тел. 173.  
**Редакціи газеты «Сибирь»** Большая,  
 д. Зингермана, тел. 431.

ТОРГОВЫЙ ДОМЪ

**М. Я. РУБАНОВИЧЪ и С-нъ**

См. объявленіе впереди текста, стр. 3.

Редакціи газ. «Голосъ Сибири». Большая, д. Юдловскаго, тел. 600.  
 Редакціи газ. «Наша Мысль». Пестеревская, д. Розень.  
 Рекомендации прислугъ и служащихъ, Гурчиной Басинск, 33, тел. 589  
**Рубановичъ** и Мордуховичъ. 1 Солд., 8, тел. 592.  
 «Русскій Лойдъ» Благовѣщенская, 12, тел. 211.  
 Русско-азиатскаго Т-ва. Большая, 73 тел. 809.  
 Сибирск. Торг. Пром. Тов Почтамтск, д. Меера, тел. 688.  
 Сахарова Г. А. Вдовій пер., с. д. тел. 748.  
 Т-ва чайной торговли. В. Высоцкаго и К о. Тихвин., д. Прейсмана, т. 237.  
**Тараевъ и Эссенъ.** Большая, 66 т 167.  
 Торговаго дома Горохова В. А. Дворянская, 10, тел. 849.  
 Техническая Ромашева. Мисная, с. д., тел. 374.  
 Техническая, инженера **Шилингеръ**. 2 Солдатская, д. Огильви. 282.  
 Технич. «Электродвигатель» 5 Солдатская 5 тел. 851.  
 Техническо-строительная Древновскаго Л. Ф. Басинская, 1, тел. 790.  
 Тильмансъ Саломатовск.. 5, т. 824.  
 Тов. бр. Нобель. Почтамтск, т. 498.  
 Т-ва Ясинскій и К о Селивановск. уг. Мыльн, с. д, тел. 742  
 Торг. д. Шишвина С. Е. и К-о. Пестеревская, 8, тел. 68.  
 Торг. дома Щелкуновъ и Метелевъ. Большая уг. Тихвинск., тел. 634.  
 Торг. промысл **Шевчиковскаго.** Большая, 10, тел. 364.  
 Удѣльваго слада рафинада Тимашевскаго зав Харламп., 3, тел. 735.  
 Франко-Русскаго О-ва, взрывчат. веществъ. Набережн уг. Казарм, 12, тел. 423.  
 Фризеръ Я. Д. 4 Солдатская, т. 302.  
 Химической чистки «Экономія» Квитковской Большая, 63. тел. 555.  
 Чернышева М. 6 Солдатец, 4, т. 608.  
 Шкапной Басинская 45, т. 876.  
 Юдельсонъ С. И. М.-Блиновск., д. Писаревскаго. тел. 406.  
 Юрисконсульства Заб. ж д. Луговая, тел. 345.

### Конфеты и шоколадъ.

Гусевъ П. И. Б. Блиновск., 46, т. 369.  
 Курчинъ Л. Ф. Больш., 22, т. 201.  
 Лифановъ П. Е. Пестеревская.  
**Лузьяновъ Л. Т. В.**-Русиновск., 3, т. 553.  
 «Москва» Преображенская, 30/1.  
 Труманъ Ф. К. (прѣдстав.) Мисн, 30.

### Костыли.

**Шевчиковскій Ф. И.** Больш., 10, тел. 364.

### Котлы паровые.

Генце А. А. 6 Солдатская, 1.  
 Ромашевъ А. И. Мисная, 19, тел 374.  
**Шилингеръ I I.** 2 Солдатск, д. Огильви, т. 282.

### Котельный заводъ.

**Тараевъ и Эссенъ** Больш., 66, т. 167.

### Красильныя заведенія.

«Рига» Большая у., противъ Благ. цер.  
 «Экономія» Больш., 63, тел. 555.  
 Зоммеръ А. Тихвинск., у. Большой

### Краски.

#### Заводы.

«Энергія» 4 Солдатская, 29.  
**Лоцманъ А. И.** Знаменск., 27, т. 208.

#### Торговля.

Аполчинъ Г. В. Ивановская, 18.  
 Довборы Т-во. Преображенская, д. Милля, тел 361.  
 Короть В. Гр. Кутайсовск. 39. т. 602.  
 Кузнецовъ Ф. Ф. Ивановск., т. 317.  
 Котель и бр. Землеръ, 6 Солдатец., 30, тел. 556.  
**Кругликовы Бр.** 3 Солдатск., 20, тел. 273.  
**Лоцманъ А. И.** 6 Солдатская, т. 208.  
**Самсонова Н-ни** Пестеревск., 6, т. 62.  
 Солодухинъ А. М. 6 Солдатская.  
**Трапезниковъ И. Г.** Пестеревск., с. д. тел. 446.  
 Циммерманъ В. 4 Солдатская, 8.  
**Шилингеръ I. I.** 2 Солдатск., д. Огильви тел. 282.

### Кондитерскія.

Грегоровичъ Ф. А. Почтамтск., 20.  
 Курчинъ Л. Ф. Больш., 22, тел. 201.  
 Кравецъ В. Я. Басинск., д. Бобкова.  
 Лифановъ П. Е. Больш., д. Юдловскаго.  
**Лузьяновъ Л. Т.** Русиновск., с. д.  
 Мащевичъ К. А. Больш, д. Кузнецовой, т. 867.  
 Поповъ А. И. Преображенск 44.



Скибинскія С. А. Большая, д. Кравца.  
Функе В. И. Преображенск., соб. д.

### Краны подъемные.

**Шевчиновскій Ф. И.** Больш., 10, тел. 364.

**Шилингеръ I. I.** 2 Солдатск., д. Огильви, тел. 282.

### Кровати и матрацы.

Аглицкій А. Н. Тихвинская, 3.  
Годченинъ и Нѣмовъ. Гр. Кутайсовск, 41, тел. 264.

**Дубининовъ М. И.** Ивановск., д. Бобковой, тел. 109.

Иркутск. метал. зав. Адмиралт, 22, тел. 531.

Калутскихъ бр. Ивановск., д. Нѣмчинова.

**Козьмины Бр.** Гр. Кутайсовская, 41, тел. 231.

**Рубановичъ М. Я.** 6 Солдатск., с. д. тел. 274.

### Крупчатна.

Алтайская (представ.) 5 Солдатск., т. 913.

Бѣлицкіе бр. М. В. Преображенск. у. д. Голушко.

Гороховъ В. А. хлѣб и мел. баз.

Грейсеръ бр. хлѣбный базаръ.

Дуэль А. Б. Саломатовская, 15.

Жернаковъ хлѣбный базаръ.

Животовскій. Преображенская, 40.

Коноваловъ Кузнецкая, 20.

Мееръ И. К. Почтамтск., 20, мелочн. баз.

**Ново Николаевское Т-во** Басинск, д. Бобковой.

Патушинская М.-Блиновск., 23/40

Пейсиць и Самсоновичъ, тел. 893.

Платоновъ, мелочн. баз., тел. 496.

Рубановичъ и Мордуховичъ. 1 Солдатск. 8, тел. 592

Федуловъ, Преображенская, 25/30.

**Фуксманъ Г. И.** М. Блиновск., корп. Писаревского тел. 661.

Френкель и Лобзовскій М.-Блиновск.

Подолнѣвскій и Маркидоновъ Басинская 54.

Мостовскій Хлѣбный базаръ.

Фишеръ Ф. Хлѣбный базаръ.

### Лабораторіи.

Лабораторіи Эльрамъ В. Д. Уг. гр. Кутайсова и 4 Солдатской.

### Лакъ.

Аполчинъ Г. В. Ивановская, 18.

«Довборы» Преображенская, д. Миль.

Кузнецовъ Ѳ. Ѳ. Ивановская, 18.

Коротъ В. Гр. Кутайсова, 39.

**Лоцманъ А. И.** 6 Солдатская, тел. 208,

**Самсоновы Н-ни** Пестеревская, с. д.

Труманъ Ф. К. (предст.) Мясная, 30.

**Тралезниновъ И. Г.** Пестеревская, с. д., тел. 446.

### Лампы и лампов. принадлежности.

Власовъ Н. Д. Уг. Котельников и гр. Кутайсова

**Лоцманъ А. И.** 6 Солдатская, тел. 208.

Максимовичъ Н. П. Басинская, 43/15, тел. 494.

«**Мальцевскіе заводы**» Ивановск., д. б-на Медвѣдниковой.

Переваловъ, Щелкуновъ, Метелевъ и К<sup>о</sup> 5 Солдатская, с. д.

Синишинъ П. Ф. М.-Блинов., д. Кузнецъ.

**Т-во бр. Кругликовы** и К<sup>о</sup> 3 Солдат., 20, тел. 273.

**Шуккертъ** и К<sup>о</sup> Пестерев., 12, тел. 919.

Хусановъ Г. Басин., д. Сѣдовникова.

Юргэлевичъ Ф. и Купениковъ К<sup>о</sup> Пестеревская, д. Черняевой.

### Линолеумъ.

Воллернеръ А. Б. Большая, 37.

Кузнецовъ Ѳ. Ѳ. Ивановск., 18, тел. 317.

**Лоцманъ А. И.** 6 Солдатск., тел. 208.

«Проводникъ» Т-во Пестерев., тел. 662.

**Самсонова Д. В. Н-ни** Пестерев., тел. 62

**Т-во Бр Кругликовы** 3 Солдат., 20. 273.

### Литографіи.

«Ковкуненція» Котельниковск., 1.

Линкевичъ Троицкая тел. 621.

Макушинъ и Посохинъ, Большая, с. д., тел. 131.

Штаба Ирк. Воен. Окр. Толкучая, д. Файнберга, тел. 145.

### Локомобили.

Генце А. А. 6 Солдатская, 1.

«**Мальцевскіе заводы**» Ивановск., тел. 424

Мееръ Р. и К<sup>о</sup> Ивановская, 18.

Ромашевъ А. И. Мясная, 19, тел. 374.

Тильмансъ Л. И. Саломат., 5, тел. 824.

**Шилингеръ I. I.** 2 Солдат, д. Огильви, тел. 282.

**Лошади. (Торговля).**

Букинъ И. П. Б. Блиновская, 8  
Вербицкий Я. В. М Блиновская, д. Лав  
рестьяева.

Голушко В. А. Б.-Блиновск., с. д.  
Левинъ М. Л. Б.-Блиновская, 5.  
Плотниковъ С. П. Кузнецкій пер., 4.

**Лѣсопильные заводы.**

Второва И. П. Н-ковъ, Мастерская, 4,  
тел. 29.

Демидовъ Н. Д. Мастерск., с. д., т.852.  
Кравецъ Д. П. и Курбатовъ, Набереж,  
104/2, тел. 517.

Кравецъ Д. П. и Курбатовъ близъ р.  
Иркуты, тел. 573.

Самойловъ К. И. Устье р. Ушаковки,  
тел. 151.

**Лѣсопильныя машины.**

Ромашевъ А. И. Мясная 19, т. 374.

**Шилингеръ I. I.** 2 Солдатск, д. Огиль  
ви, тел. 282.

**Шевчиковскій Ф. И.** Большая, 10, т.364.

**Лѣстницы.**

Актманъ и Гейрихъ. Преображ., 1/8.

Древновскій Л. Ф. Баснинская 1.

**Шевчиковскій Ф. И.** Больш., 10, т.364.

**Мазь колесная.**

Аполчинъ Г. В. Ивановская, 18.

**Жарниновъ и Первунинскій.** Мелочн.  
баз., тел. 213.

Солодухинъ А. С. 6 Солдатская.

**Мануфактурный товаръ.**

**Дорфманъ И. С.** Пестерев., пас. Юцисъ,  
тел. 338.

Второвъ А. Ф. С-я. Т-во.

Мануфактурное Т-во. Большая, т. 642.

Мануфактурное Т-во. Гр. Кутайсовск.,  
д. Замятина.

**Морозовъ Викула** Т-во. Уг. Большой и  
Котельник.

Кальмееръ С. С. и С-я. Больш., т. 121.

Касьянова Г. П. и К<sup>о</sup>. Пестеревск., с.  
д. тел. 355.

Мерецкий Л. Б. Пестеревская, 1.

Тышковскій Я. Я. Большая, с. д.

**Масла минер. растит. и смазочн.**

Кузнецовъ Ф. Ф. Ивановс., 18, т. 317.

**Лоцманъ А. И.** 6 Солдатск., т. 208.

Мазуть Т-во Луговая, 7, тел. 684.

Маринаки Э. А. Гр. Кутайсовск., 39.

**Маляры.**

Гласовъ И. П. Мотоховская, 19.

Гутерманъ М. А. Жандармская, 5.

Гуляевъ И. А. Н.-Амурская, 11.

Кувшиновъ П. М. Преображенск., 32.

Ковязинъ И. М. 6 Солдатск., 34.

Петровъ Е. Е. 4 Солдатск., 17.

**Поднебесныхъ Н. Ф.** уг. Амурск. и  
Харламп. т. 823.

Скрипковъ А. М. Преображ., 59.

Сизыхъ К. и М. П. Жандармск., 14.

**Машины земледѣльческія.**

Афанасьевъ В. Харинская, 21.

Каменный складъ. п. Больш, уг. Салом.

Кузнецовъ Ф. Ф. Ивановская, 18, т.  
317.

Столь и К<sup>о</sup>. Большая, 81.

Ханхасаевъ Н. А. Якутская, 53, т. 782.

**Машины кирпичедѣлательныя.**

Генце А. А. 6 Солдатская, 1.

Ромашевъ А. И. Мясная, 19, тел. 374.

Циммерманъ В. Баснинская, 35.

**Шилингеръ I. I.** 2 Солдатск. д. Огиль-  
ви, тел. 282.

**Шевчиковскій Ф. И.** Большая, 10, т.  
364.

**Машины лѣсопильныя.**

Генце А. А. 6 Солдатская, 1.

Ромашевъ А. И. Мясная, 19, т. 374.

Тильмансъ Саломатовская, 5, т. 824.

**Шилингеръ I. I.** 2 Солдатская, д. Огиль-  
ви, тел. 282.

**Шевчиковскій Ф. И.** Большая, 10, т.  
364.

**Машины паровыя.**

Генце А. А. 6 Солдатская, 1.

Ромашевъ А. И. Мясная, 19, т. 374.

Циммерманъ В. Баснинская, 35.

**Шилингеръ I. I.** 2 Солдатск., д. Огиль-  
ви, тел. 282.

**Шевчиковскій Ф. И.** Большая, 10, т.  
364.

**Машины пишущія.**

Бочкаревъ В. Н. Большая, 36, т. 122.  
 Воллернеръ А. А. Большая, 37, т. 108.  
 Заславскій А. А. 3 Солдатец, 11.  
 Люде Ф. В. Большая, 20/2, тел. 117.  
 Яковлевъ Н. В. Пестеревская, д. Родионова, т. 200.

**Машины пожарныя.**

Лисснеръ В. Большая, 59.  
 Мейеръ Р. и К<sup>о</sup>. Ивановская, 18.  
**Шилингеръ I. I.** 2 Солдатск., д. Огильви, тел. 282.

**Машины швейныя, вязальныя, печатныя**

Абачинъ и Орловъ Котельник., д. Швеца, тел. 585.  
 Бочкаревъ В. Н. Большая, 36.  
 Гольдбергъ Л. и А. 6 Солдатская, д. Тышковскаго.  
**Дубниковъ М. И.** и К<sup>о</sup> Ивановская, д. Бобковой.  
 Зингеръ и К<sup>о</sup> Большая, 40.  
 Метелевъ Я. Е. Ивановская, д. банка Медвѣдниковой.  
 Яковлевъ Н. В. Пестеревск., д. Родионова, тел. 200.

**Мебель.**

Аглицкій А. Н. Тихвинская, 3.  
 Волковъ А. К. Хлѣбный базаръ.  
 Колбинъ А. В. Адмиралт., 14.  
 Колбинъ М. В. Гр. Кутайсовск. барьеръ.  
 Калугскихъ бр. Ивановская площ. д. Нѣмчинова, тел. 290.  
 Коковихины Бр. Преображенская, 24.  
 Палъи Е. С. Уг. Большой и 5 Солд., 1/26, тел. 942.  
 Своевскій П. Н. Хлѣбн. баз., корп. 10  
**Собокаревъ П. В.** Б. Трапезниковская.

Фокина М. Н. Хлѣбн. базаръ.  
 Хоментовскій, 4 Солдатская, 8  
 Ширманъ Х. Котельниковская, 9.

**Мельхиоръ.**

Бочкаревъ В. Н. Большая, д. Родионова.  
**Дубниковъ М. И.** и К<sup>о</sup> Ивановская, д. Бобковой, тел. 109.  
**Нецель Густавъ**, Большая, д. Кравца, тел. 670.  
 Шимановскій Я. А. Уг. Большой и Тихвинской, тел. 524.

**Механическо-слесарн. мастерскія.**

Андреевъ Е. Н. Котельник., пас. Юцисъ.  
 Арсентьевъ М. К. Ланинская, 80.  
 Актманъ Г. Э. Саломатовская, 6  
 Архиповъ М. Гр. Кутайс., уг. 5 Солд.  
 Вяткинъ О. И. Ланинская, 68.  
 Вячеславъ, Б. Трапезниковская, 19  
 Вороновичъ бр. Преображенская, 24.  
 Гольдбергъ бр. 6 Солд, уг. Большой.  
 Гинзбургъ I. Д. 6 Солдатская, 15.  
 Гибчутскій Э. П. Ланин., уг. Жандарм.  
 Гуторъ Н. К. Б.-Трапезниковская, 8.  
 Дисциплинарная рота, Казачья, около Успенской церкви.  
 Злотникъ М. Б. 6 Солдатская, 10.  
 Игнатъевъ Б. Д. Казачья, 14.  
 Каршинъ Р. А. Сарафановск. провѣздъ д. Урбановича.  
 Коваленко А. П. 5 Солдатская, 49.  
 Комашинскій М. П. Гр. Кутайсова, 22.  
 Кореневъ К. Х. Троицкая, 28.  
 Лехъ М. Ф. 1 Солдатская, 10.  
 Махновецкій Гр. Кутайс., уг. 1 Солд.  
 Мелинъ С. К. Гр. Кутайсова, 23.  
 Малозовскій В. Б.-Русиновская, 26.  
 Новокшеновъ К. Гр. Кутайсова, 32.

**ВСЕГДА НА СКЛАДѢ ВЪ БОЛЬШОМЪ ВЫБОРѢ:**

Модель № 2 съ малой кареткой.  
 Модель № 3 со средней кареткой.  
 Модель № 6 съ большой кареткой.

**СМИСЬ-ВИЗИБЛЬ**

съ видимымъ шрифтомъ на шарикахъ.

ЛЕНТЫ и Принадлежности для всѣхъ пишущ. машинъ.

Ремонтъ Пишущихъ Машинъ и друг. машинъ и аппаратовъ.

**О. Г. ТЮММЕЛЬ, ЧИТА,**

Телегр. адр.: Чита  
 уг. Амурской и Соф.

Осиповъ Н. А. Саломатовская, 140.  
 Пигулевскій К. В. 5 Солдатская, 5.  
 Сапожниковъ Ф. И. 6 Солдатская, 10.  
 Сидоровъ С. П. Поплавская, 14.  
 Смирновъ В. А. Котельниковская, 8.  
 Табачикъ И. А. Преображенская, 61.  
**Тараевъ и Эссенъ** Большая, у Знам.  
 моста, тел. 167.

Федотовъ О. I. Поплавская, 29.  
 » С. И. Жандармская, 31.  
 Фишеръ I. В. Котельник., пас. Юдискъ.  
 Хановъ О. А. Спасо-Лютеранская, 22.  
 Хейвиць И. М. Гр. Кутайсова, 50.  
 Чикаловъ Е. И. Матрешинская, 45.  
 Черниковъ I. I. Б.-Русиновская, 6.  
 Шайманъ М. М. Уг. гр. Кутайсова и  
 3 Солдатекой.  
 Шахтманъ М. Д. Преображенская, 45.  
 Шелеховъ Т. Д. Троицкая, 28.

### Модныя мастерскія дамск. платья.

Аверкиевъ Н. М. 5 Солдатская, 16.  
 Андреева А. М. Ланиск., уг. Фадѣйш.  
 переулка.  
 Алексѣвичъ С. А. Большая, 22.  
 Бѣлева П. Г. 6 Солдатская, 6.  
 Брусенцова А. В. Ланиск., уг. Больш.  
 Блюхъ А. Г. Саломатовская, 5.  
 Васютовичъ З. П. Баснинская, 26.  
 М-ль «Вѣра» Преображенская, 38.  
 Грузновъ А. П. 6 Солдатская, 16.  
 М-ль «Гирина», 4 Солдатская, 19.  
 Глаголева А. В. Гр. Кутайсова, 8.  
 Готлюсъ М. С. Граммат., уг. Колыгин.  
 переулка.  
 Духовская А. И. 3 Солдатск., уг. Гр.  
 Кутайсов.  
 «Дамскій туалетъ» Преображенск., 10.  
 Жукова В. И. Гр. Кутайсова, 56.  
 Зависовская А. И. Н.-Амурская, 12.  
 Иванова А. А. 3 Солд., уг. гр. Кутайс.  
 «М-ше Ильина» Звѣревская, 6.  
 Кичигина А. Е. Преображенская, 42.  
 М-ше Корфъ 6 Солдатская, 5.  
 Крыменная А. И. Гр. Кутайсова, уг. 3  
 Солдатекой.  
 Кустова М. Д. Преображенская, 53.

Михайлова А. Ф. Тихв., уг. Харл., д.  
 Гринск.

Моршанъ-Субачъ Ю. Е. 2 Солд., 17.  
 Манина Ф. И. Благовѣщенская, 7.  
 Никоновъ К. Н. 6 Солдатская, 20.  
 Николаева П. П. 1 Солдатск., уг. гр.  
 Кутайсова.

Наймушина З. А. Харлампіевская, 37.  
 Новицкая В. К. Большая, 73.  
 Патентъ I-й С. Л. 5 Солдатская, 15.  
 Патентъ II-й Г. С. 6 Солдат., 3.  
 Попова М. С. Горная, 20.  
 Попова А. П. Луговая, 32.  
 Плесковская А. П. Дегтевская, 22.  
 Цесаревская С. Д. Луговая, 40.  
 Раданаева М. Е. Гр. Кутайсова, 44.  
 Розанова А. А. Уг. Лугов. и Баснинск.  
 Стронская А. Н. Большая, 8.  
 М-ше Селецкая, Баснинская, 33.  
 Суханова А. И. Н.-Амурская, 12.  
 Смирнова А. И. Медвѣдниковская, 2.  
 Съдовъ П. И. 5 Солдатск., 8.  
 Савжуръ А. С. Саломатовская, 26.  
 Сюськова Е. Н. Подгорная, 12.  
 Т-во Москов. дамск. портн., 4 Солдат,  
 15, тел. 466.

Тверскихъ Р. Г. Саломатовск., уг. ул. гр.  
 Кутайсова.

Тверскихъ Р. Г. 5 Солдатск., уг. ул. гр.  
 Кутайсов.

Тишина М. Ф. 6 Солдатская, 10.  
 М-ше Тышевичъ, Большая, противъ  
 Благовѣщенской церкви.

М-ше Успенская Ланиская, 40.  
 М-ше Феликса. Амурская, 11.

Федулова Е. М. 3 Солдатская, 7.  
 Федорова С. А. 6 Солдатск., уг. Власов.  
 переулка.

Фоминныхъ О. Д. Гр. Кутайсове., 30.  
 М-ше Храткевичъ, Амурск., пр. Крест.  
 церкви.

Чернышова М. И. 5 Солдатская, 5.  
 Чудновская Е. Г. Троицкая, 7.

Школьникъ И. С. Звѣревская, 21.  
 М-ше Юзефа, Харлампіевская, 26.

М-ше Wądy, Б.-Трапезниковская, 31.  
 Chic Parisien Баснинская, 26.

ТОРГОВЫЙ ДОМЪ

**М. Я. РУБАНОВИЧЪ и С-нъ**

См. объявленіе впереди текста, стр. 3.

**Молочныя.**

- Араамасовъ Н. М. Гр Кутайсовск., д. Лаврентьева.  
 Кузнецова А. М. Трапезниковск., д. Дубникова  
 Кучкова В. А. Гр Кутайс., д. Кузнецова.  
 Родионовъ А. В. Басвинск., д. Садовникова.  
 Сандеръ К. М. Пестеревск., д. Ющисъ  
 » Большая, д. Кузнецовой,  
 » Мелочной базарь.  
 Хваткинъ Д. Я. Большая, 18.  
 » Больш., д. театра «Декадансъ».

**Москательные товары.**

- Гальперова Л. И. 6 Солдатская, 32.  
 Солодухинъ А. М. М.-Блиновская, д. Кузнецова.  
 Солодухинъ А. М. Пестеревская, д. Суфтина.  
 Т-во Довборы, Преображен., д. Миль, тел. 361.  
 Т-во I. и Р. Короть, гр. Кутайсов., д. Юргелевичъ, тел. 602.

**Моржаны.**

- Касьянова Г. П. Пестеревская, соб. д., тел. 355.  
**Превизани М. А.** Большая, д. Верхолеянцева.

**Моторы.**

- Шилингеръ I I** 2 Солдат., д. Огильви, тел. 282.  
**Шуккертъ и К<sup>о</sup>** Пестерев., 12, тел. 919.

**Музыкальные инструменты**

- Бочкаревъ В. Н. Большая, д. Родионова, тел. 122.  
 Макушинъ и Посохинъ, Большая, с. д., тел. 546.  
 Коковихинъ Г. Е. Преобр. 24, тел. 550.  
 Соловьевъ А. М. Больш., 26, тел. 412  
 Сивекъ П. Я. 4 Солдатская, 15.

**Мѣдь.**

- Аполчинъ Г. В. Ивановская, 18.  
 Бревновы бр. Пестеревск., 6, тел. 315.  
**Жарниковъ и Первунинскій** Мелочной базарь, тел. 213.  
 Кузнецовъ Ѳ. Ѳ. Ивановск. 18, тел. 317.  
**Рубановичъ М. Я.** 6 Солдат., 5, с. д., тел. 274.

**Мѣдный товаръ.**

- Аполчинъ Г. В. Ивановская, 18.

- Бревновы бр. Пестерев., 6, тел. 315.  
 Годченинъ и Нѣмовъ Гр. Кутайс., 41.  
**Дубниковъ М. И.** и К<sup>о</sup> Ивановск., тел. 109.

**Жарниковъ и Первунинскій** Мелочной баз., тел. 213.

**Козьмины бр.** Гр. Кутайс., 41, тел. 231.

Кузнецовъ Ѳ. Ѳ. Ивановская, 18

**Самсонова Н-ки.** Пестеревск., 6, тел. 62.

**Трапезниковъ И. Г.** Пестеревская, тел. 446.

**Мѣдно литейное производство.**

- Виникъ Б. И. Дегтевская, тел. 487.  
 Гинсбургъ бр. 6 Солдатская, 15.  
**Тараевъ и Эссенъ,** Большая, 66, тел. 167.  
 Щелеховъ и Корневъ, Троицкая, 28, тел. 868.

**Мѣль.**

- Лоцманъ А. И.** 6 Солд. с. д., тел. 208.  
 Урмавъ Д. Б. Блиновская, 18/22.

**Мѣховыя мастерскія.**

- Аниепмовъ Д. Л. 4 Солдатская, 23/29.  
 Бѣляевъ К. Т. 5 Солдатская, 6.  
 Вилякъ Б. Е. Гр. Кутайс., 30.  
 Грюнбергъ К. О. Гр. Кутайсова, 23.

**Мѣховой товаръ.**

- Второвъ А. Ф. Т-во, тел. 28.  
 Мерецкій Л. Б. Пестеревск., тел. 163.  
 Мильнеръ Г. К. Большая.  
 Селявгинъ Н. И. Пестеревская  
 Тышковскій Я. Б. Большая, соб. д.  
 Шафигуллины бр. Большая, тел. 156.  
 Швейдерманъ Я. Г. Пестер., тел. 137.

**Мыло и свѣчи.***Заводы.*

- Борухсонъ М. Г. Колыгинск. пер., 10.  
 Доронъ Я. К. Знаменск., 29, тел. 222.  
 Куликовъ В. А. Колыгинскій, 20/2.  
 Хребтовъ К. А. Казанская, 11, тел. 196.  
 Цѣйкинъ С. С. Якутская, 43, тел. 523.  
 Юдельсонъ С. Уг. Напольн. и Писаревск., тел. 408.

*Оптовая торговля.*

- Крестовниковы бр. Котельников., 2, тел. 314.  
 Лиснеръ В. А. Большая, 59, тел. 259.  
 Мееръ И. К. Почтамт, 20, тел. 731.  
 Шишкинъ С. Е. Пестере

**Мясныя торговли:**

Абрамовичъ Ф. С. Мелочн. баз. Мясн. ряды.  
 Базаиовъ И. Я. Хлѣбн баз., мяси. корп.  
 Брешкова А. Г. Мелочн. баз. „ „  
 Брешковъ Н. Г. „ „ „ „  
 Броннеръ Е. А. Хлѣбн баз. 19 рядъ.  
 Бѣлевъ К. Т. Мелочн. баз., мяси. корп.  
 Валсеръ О. Г. Мелочн баз. мяси. корп.  
 Винтовкинъ В. И. Уг. Б.-Влиновск., и 3 Иерус.,  
 д. Возницкаго, тел. 248.ов  
 Вассерманъ Р. Л. Б.-Влиновск., д. Швець.  
 Вассерманъ Г. О. Преображ. д. Миль.  
 Вороновъ С. Д. Мелочн. баз. мяси. корп.  
 Горбуновъ М. Д. Ивановск., ад городск. корп.,  
 тел. 753.  
 Готовскій Н. И. Хлѣбн. баз., мяси. ряды.  
 Двининъ В. М. Н.-Амурск., д. Вороничъ.  
 Ивановъ Б. И. Хлѣбн. баз., мяси. корп  
 Ивановъ В. И. Троицкая, <sup>30/в.</sup>  
 Ивлевъ Г. Л. Русиновск., д. Ехлакова.  
 Кичатовъ В. С. Русиновск., д. Тинина.  
 Клейнъ Ш. Р. Гр.-Кутайсовск., 8.  
 Кожеферовъ А. Саломатовск., с. д.  
 Корнева П. В. Кругобайк., 6.  
 Корневъ И. К. Хлѣбн. базаръ.  
 Корсунскій С. Б. Б.-Влиновск., д. Чистова.  
 Косогоровъ В. И. Гр.-Кутайсовск., 60.  
 Крикевичъ А. Л. Преображенск., 26.  
 Кузачевъ Г. П. Мелочн. баз. Мясн. корп.  
 Кунгурцевъ О. И. Ланиск., 86.  
 Лемпертъ И. М. Кругобайк., д. Возницкаго.  
 Литвина Е. И. Хлѣбн. баз. 20 рядъ, лавка 9.  
 Литвина Е. И. хлѣбн баз., лавка 8—19.  
 Литвина С. М. 2 Иерусал. д. П. тѣхана.  
 Мармантовъ А. Г. Гр. Кутайсовск. д. Шаши-  
 ро, тел. 752  
 Мармантовъ И. М. Преображен., 64.  
 Меркуловичъ Л. И. М.-Влиновск., д. Кузнецъ  
 Морозовъ Д. С. Хлѣбн. баз. мяси. ряды.  
 Муликовъ Н. Кузнецкая, <sup>60/1.</sup>  
 Мѣдницкая Т. И. Мыльниговск., д. Могилева.  
 Неустроевъ В. Н. Мелочн. баз.  
 Неустроевъ М. П. Мелочн. баз., мяси. ряды.  
 Николаева А. С. Мелочн. баз., мяси. ряды  
 Озерникова Э. А. Мелочн. баз. мяси. корп.  
 Ольвесъ Л. Л. Медвѣдник, 25.  
 Ольвесъ Р. Л. Медвѣдник, 26.  
 Ощеповъ Ф. Н. Саломатовск., 90.  
 Пачерскихъ М. И. Мясная, 20.  
 Пачерскихъ С. К. Хлѣбн. баз. 1 корп., л 14.  
 Петровская С. Л. Влиновск., 92.  
 Пономаревъ Н. М. Мелочн. баз. мяси. корп.  
 Поповъ А. И. Мелочн. баз.  
 Поповъ И. П. Троицкая, 39  
 Поповъ М. И. Ланиск., д бр. Поповыхъ.  
 Поповъ С. С. Мелочн. баз.  
 Приставко И. Ф. Хлѣбн. баз., мяси. ряды.  
 Ренжина Е. И. Амурск., 26.  
 Ротенбергъ Х. Г. Влиновск., д. Бурцева.  
 Рубинштейнъ И. Д. Мелочн. баз. 2 корп. л 2.  
 Рыбинскій В. А. Хлѣбн. баз., лавка 15  
 Сергѣйчевъ М. А. Хлѣбн. баз., мяси. корп.  
 Слома Г. К. Влиновск., д. Голушко.  
 Смирновъ М. Ф. Мелочн. баз., мяси. корп.  
 Терская В. Г. Русиновск., д. Тинина.  
 Токиаковъ К. И. Мелочн. баз. Тюрем. ряды,  
 тел. 858.  
 Тюнаева В. М. Саломатовск., <sup>30/в.</sup>

Френкель и Лобзовскій, тел. 941.

Черналова Е. Д. Хлѣбн. баз.

Шабардинъ А. С. Мелочн. баз., мяси. ряды.

Шапиръ И. Н. Мелочн. баз.

Шлаугманъ Т. Б. Ямская, 19

Щербакова Т. С. Мелочн. баз.

**Насосы.**

Афанасьевъ В. Харинская, 21.

Генце А. А. 6 Солдатская, 1.

Мейеръ Р. и К<sup>о</sup>. Ивановская, 18,  
 тел. 785.

Метелевъ Я. Е. Иван., 6-ка Медвѣдн.

Плотниковъ И. Н. Большая, 20.

Тильмансъ А. И. Саломатовск., 5, тел.  
 824.

Шилигеръ I. I. Больш., 38, тел. 282.

Шевчиновскій Ф. И. Большая, 10, т.  
 364.

**Настройщики роялей и починка ихъ.**

Голкинъ В. К. 2 Солдатская, 22.

Гессе О. Луговая, <sup>45/13.</sup>

Макаровъ Я. П. уг. Луговой и Юн-  
 керской.

Тенгъ Я. 3 Солдатская, 21, т. 391.

**Непромокаемая ткань.**

Второвъ Т-во Ивановская, тел. 28.

Нейшеллеръ Л. Большая, 21, тел. 394.

«Проводникъ» Пестеревская, т. 362.

**Ноты.**

Макушинъ и Посохинъ, Больш., 19.

Соловьевъ В. А. Большая, 26, т. 412.

О-во «Граммфонъ» Больш., 23, т. 428.

**Обои.**

Аглицкій А. Н. Тихвинская, 3.

«Довборы» Т-во Преображенск., д. Миль,  
 тел. 361.

Дубинновъ М. И. и К<sup>о</sup> Ивановск., т. 109.

Землеръ Басинская, 56.

Козьмины бр. Гр. Кутайсовская, т. 231.

Коротъ В. Гр. Кутайсовск., т. 602.

Лоцманъ А. И. 6 Солдатская, т. 208.

**Обойщики и драпировщики.**

Князевъ Тихвинская, д. Чижикиъ.

Коковихины бр. Преображен., 24, т. 550.

Палъй Е. С. 5 Солд., уг. Больш. т. 942.

Прокопьевъ В. Н. Преображенск., уг.  
 Саломат.

Ремесленное Т-во 6 Солдатск., 10, т.  
 550.

Слѣпцовъ А. М. 1 Со.

**Обувь разная.**

Брянскихъ Г. С. Хлѣбн. баз., кож. ряд.  
 Большеманова П. Н. Малыгин. соб. д.  
 Вербергъ А. Я. Преображенская, 42.  
 Второвъ А. Ф. Т-во, Иввов. пассажъ,  
 тел. 59 и 28.  
 Вольфъ Я. Е. Хлѣбн. баз., кож. ряд.  
 Вотинцевъ С. И. Хлѣб. баз., кож. ряд.  
 Геничъ М. И. Поплавская, д. Богданова.  
 Григорьевъ К. П. Хлѣбн. баз., кожев.  
 ряды.  
 Гутманъ Н. И. Хлѣбн. баз., кож. ряды  
**Захаровъ С. В.** Пестеревская, 15.  
 Кальмееръ С. С. С-вья Ивановск., тел.  
 121.  
 Короленко И. К. 2 Иерусалим., соб. с.  
 Крысинъ И. П. Брянская, соб. д.  
 Лаврентьевъ И. Н. Хлѣбн. баз., кожев.  
 ряды.  
 Ледерманъ Х. Н. Хлѣбн. баз., кожев.  
 ряды.  
 Лукинъ И. Н. Хлѣб. баз., кож. ряды.  
 Маринаки Э. А. Гр. Кутайс., д. Юрге-  
 левичъ, тел. 342.  
 Маринаки Э. А. Преобр., д. Фрухтера.  
 Мокѣевскій И. И. Хлѣбн. баз., кож. ряд.  
 Монастыревъ С. М. » » » »  
 Нейшеллеръ Л. Большая, тел. 394.  
 Орлова Р. Е. Хлѣбн. баз., кож. ряды.  
 Пономаревъ П. Ф. Ланинская, 44.  
 Пѣшехоновъ, Пестеревская, тел. 216.  
 Пульманъ М. М. Хлѣбн. баз., кож. ряд.  
 Пульманъ С. Д. » » » »  
 Розенцвейгъ Г. Я. Пестеревская, д.  
 Плетюхина, тел. 838.  
 Сачковъ П. Г. Хлѣбн. баз., кож. ряды.  
 Сачковъ С. Л. » » » »  
 Тараканова А. С. ул. Гр. Кутайсова д.  
 Лаврентьева.  
 Тараканова А. С. Преображенск., 40.  
 Т-во бр. Замятины, Пестерев., соб. д.,  
 тел. 6.  
 Т-во Лаповенко и Васильева, Пестерев.,  
 18.  
 Т-во Топерь, Прейсманъ и К<sup>о</sup> Песте-  
 ревская, 11, тел. 237.  
 Торг. д. Дедюхинъ С-я, Пестеревская,  
 д. Черниева.  
 Торг. д. бр. Полутовы и Помусъ, Пе-  
 стеревская, 17, тел. 195.  
 Торг. д. Пономаревъ и С-я Пестерев.,  
 д. Суфтина, тел. 477.  
**Цунасовъ М. М.** Большая, д. банка  
 Медвѣдниковой, тел. 263.  
 Шпельтеръ Л. М. Хлѣбн. баз.

Юцисъ П. А. Якутская, соб. д. 41.  
 Янкелевичъ И. М. Ланинская, 75.

**Огороды и огородничество.**

Вишикъ, Брянская.  
 Волгинъ, Подаптечная.  
 Журавлевъ, Рабочая слобода.  
 Колонія малолѣтн. преступн., Рабочая  
 слобода.  
 Половниковъ П. А. Протока Ангары.  
 Пржилукскіе бр. Успенская, 27.  
 Роговъ Р. В. Успенская, 16.  
 Сотниковъ, Знамен. предм., за госпитал.  
 Тютринъ Н. И. 2 Иерусал., 36.  
 Червинскій Н. К. Адмиралт., 6.

**Олифа.**

Аполчинъ Г. В. Ивановская, д. 18.  
**Лоцманъ А. И.** 6 Солдатская, тел. 208.  
**Т-во Бр. Кругликовы и К<sup>о</sup> 3 Сол-**  
 датская, 20, тел. 273.

**Олово и свинець.**

Аполчинъ Г. В. Ивановская, д. 18  
**Жарниковъ и Первунинскій,** Мелочн.  
 базаръ, т. 213.  
 Кузнецовъ Ѳ. Ѳ. Ивановская, 18, тел.  
 317.  
**Рубановичъ М. Я.** 6 Солдатская, соб.  
 домъ, тел. 274.

**Оптическіе и хирургическ. товары.**

Верхоленцевъ А. С. Большая, соб. д.,  
 тел. 144.  
 Гамбургеръ М. Ю. Больш., д. Лиснера.  
**Дитерихъ и Речъ** Большая, д. Шафи-  
 гуллиныхъ тел. 504  
**Костенко А. Н.** Тихвинская, 27/в, т. 667.  
**Нецель Густавъ** Большая, д. Кравца, т.  
 670.  
 Пантофель П. А. Большая, 57, тел. 874.  
**Швабе Ѳ.** Большая, д. Шафигуллина  
 тел. 729.

**Оружіе.**

Абачинъ и Орловъ, Большая, 38, тел.  
 585.  
 Яковлевъ Н. В. Пестеревск., 1, т. 200.

**Оружейные мастера.**

Островичъ В. К. Гр. Кутайсов., 25.  
 Смирновъ В. А. Котельниковская, 8.

**О с и.**

Бревновы бр. Пестерев., 6, тел. 315.  
**Жарниковъ и Первунинскій.** Мелочн.  
 баз., тел. 213.

Злотникъ бр. Пестеревская.  
Каршинъ Ф. А. Большая с. д., тел. 509.

#### Открытыя письма.

Дегтиревъ, Большая, уг. 5 Солдатской.  
**Демина Е. И.** Большая, д. Юдловскаго.  
Макушинъ и Посохинъ Большая, с. д.  
**Нецель Густавъ.** Большая, д. Кравца.  
тел. 670.

**Окуневъ М. П.** Тихвинская, д. Тюлькиной, тел. 85.

**Превизани М. А.** Большая, д. Верхоленцева.

Соколовскій С. Н. Большая, д. Тышковскаго.

Соловьевъ В. А. Большая, 26, тел. 412.  
Хахаевъ Кюскъ, уг. Больш. и Амурск.

#### Отопление.

Афанасьевъ В. Харинская, 21.  
Генце А. А. 6 Солдатск., 1.

**Мальцевскіе заводы.** Ивановск., тел. 424.

Мейеръ Р. и К<sup>о</sup> Ивановск. 18, т. 785.  
Плотниковъ И. Н. Больш., 20, тел. 405.

Метелевъ Я. Е. Ивановская, д. банна Медвѣдик., тел. 187.

Рогинскій В. М. Мясная, 23, тел. 743.  
Ромашевъ А. И. Мясная с. д., тел. 374.

Тильмансъ Л. И. Саломатов., 5, тел. 824.

**Шилингеръ І. І.** 2 Солдатская, домъ Огильви, тел. 282.

**Шевчковскій Ф. И.** Большая, 10, тел. 364.

#### Офицерскія вещи.

Бутомъ П. А. Большая, 26, тел. 804.  
Пантофель П. А. Больш., 57, тел. 874.

Розенбергъ М. А. Больш., д. Крылова.  
Средникъ Большая, тел. 522.

«Центральный» Большая, 27.

#### Охотничьи принадлежности.

Абачинъ и Орловъ, Большая, 38, тел. 585.

Яковлевъ Н. В. Пестеревск., 1, тел. 200.

#### Очки.

Верхоленцевъ А. С. Большая, соб. д. тел. 144.

«Оптикъ» Большая, 20.  
Пантофель П. А. Большая, 57, тел. 874.

**Швабе Ф.** Большая, 59, тел. 729.  
Шимановскій Я. А. Большая, 31, тел. 524.

#### Памятники.

**Беньковскій Г. Т.** Матрешинская, 7.  
Кузнецовъ Г. М. Гл. Иерусалим., 23.

Кузнецовъ А. М. Гл. Иерусалим., 25.

**Поднебесныхъ Н. Ф.** Амурская, 30/15, тел. 823.

Солодовниковъ Е. П. Подгорная, 30/65.  
Цирибовъ, Благовѣщенская, 17.

#### Паровозы.

Тильмансъ Л. И. Саломатов., 5, тел. 824.

**Шилингеръ І. І.** 2 Солдатская ул., д. Огильви, тел. 282.

#### Пароходныя предпріятія.

Бр. Богдановы Т-во 5 Солдатская, 19, тел. 34.

**Байкальское** Пароходство и Торговли Т-во, тел. 74.

Громова А. И. Тихвинская, 16, с. д., тел. 48.

Глотовы Т-во Н.Н.К. Амурская, 16, т. 82.  
Фризеръ Я. Д. 4 Солдатская, тел. 302.

Ясинскій и К<sup>о</sup> Селивановская соб. д., тел. 742.

#### Парфюмерно-парикмахерскія.

Берковичъ В. Я. Большая д. Крылова.  
Вейссе Г. К. Большая д. Швеца, тел. 37.

Гутманъ Л. Х. Ивановская, д. Дубникова тел. 484.

Гутманъ Ш. Л. Большая, д. Гиллера, тел. 628.

Зисманъ М. Д. Большая, д. Жбанова.

**Марнушкинъ И. М.** Амурская, 27, тел. 909.

Розенбаумъ Р. Большая, д. Кравца.

Орухъ М. С. Уг. 6 Солдатской и гр. Кутайсе, 24.

Флекель М. И. Большая, 23, тел. 322.

#### Парча.

**Козьмины Бр.** Гр. Кутайсовская, т. 231.  
Мануф. Т-во Большая, уг. Пестеревск., тел. 642.

**Поднебесныхъ Н. Ф.** Уг. Амурской и Харламп., тел. 823.

**Трапезниковъ И. Г.** Пестеревск., с. д., тел. 446.

#### Пекарни.

Княжевскій М. М. Амурская, 54.

**Мастерская ПАМЯТНИКОВЪ Н. Ф. Поднебесныхъ, тел. 823.**



Корифиди Г. Ф. Блиновская 12.  
 Дм. Паникъ Вас. Оглы, Руениновская,  
 д. Тинина.  
 Дм. Лазарь Оглы, 6 Солдатск., 32.  
 Киркировъ Дм. Оглы, Саломатов. 56/44.  
 Христо Конст. Пейханчи, 6 Солдат.  
 д. Карлова.  
 Офридопуло, Александровск., 18.  
 Табагатъ Оглы, Кругобайк., 4.  
 Рябининъ Л. П. М. Блинов., д. Кузнеця.  
 Сариянаки И. И. Горн., д. Жидиханова.  
 Смажунинъ М. И. Гр. Кутайе., д. Галай.  
 Фотиадисъ Ф. М. Блиновск., д. Миль.

### Перчатки.

Авдановичъ бр. Пестерев. тел. 728.  
 Второвъ А. Ф. С л, тел. 28  
**Дорфманъ И. С.** Пестеревск. пассажъ  
 Юцисъ, тел. 338.  
 Леветновъ, Большая, д. Замятина.  
 Мерещкій Л. Б. Пестерев., 3, тел. 163.  
 Шнейдерманъ Пестеревск., 5, тел. 137.

### Переплетная и брошюровочная.

Бѣлиевскій И. А. Гр. Кутайсовск., 25.  
 Борзаковскій П. И. Большая, 18, тел.  
 600.  
 Домъ Трудолюбія, Дворянск., 7/3, т. 366.  
**Казанцевъ И. П.** Луговая, 4, тел. 297.  
 Коковинъ И. С. Пестеревская, 15,  
 тел. 136.  
 Макушинъ и Посохинъ, Большая, 19,  
 тел. 131.  
 Мейеровичъ Р. М. Дегтевская, 22/23  
 тел. 324.  
**Онуевъ М. П.** Тихвинская 8, тел. 85  
 Серебренниковъ С. А. Савинская, 3,  
 тел. 833.  
 Шороховъ А. Е. Мастерская, 9.

### Періодическія изданія.

«Губернскія Вѣдомости» Амурская, д.  
 Игумнова.  
 «Голосъ Сибири» Большая, 18 тел. 600.  
 «Вѣстникъ Заб. ж. д.» Гр. Кутайе., д.  
 Кузнеця.  
 «Врачебная газета» Баснинск., 27.

«Извѣстія Ирк. Гор. Думы» Амурская,  
 зданіе Управы.  
 «Извѣстія Вост. Сиб. Отд. И. Р. Г. О.»  
 Большая, зданіе Музея.  
 «Иркутскія Епархіальныя Вѣдомости»  
 Духовная семинарія, Успенск. площ.  
 «Календарь-справочникъ по Восточн.  
 Сибири» Луговая, 4 тел. 297.  
 «Наша Мысль» Пестеревск., д. Розенъ.  
 «Сибирь» Большая, 17, тел. 431.  
 «Сибирская газета для всѣхъ» Уг. Боль-  
 шой и М.-Блиновск., 1/12.  
 «Спутникъ по Заб. ж. д.» Преображ. 9/26.  
 «Циркуляръ по В. Сибирскимъ учебн.  
 заведен. М. Н. П.» Набережн., д.  
 Витковскаго.

### Печи.

**Рубановичъ М. Я.** 6 Солдатск., соб. д.,  
 тел. 274.  
 Люде Ф. В. 4 Солдатск., тел. 117.  
**Мальцевскіе заводы,** Ивановск., тел.  
 424.  
**Шеичиковскій Ф. И.** Большая, 10 тел.  
 364.

### Печи спиртовыя и керосиновыя.

Генце А. А. 6 Солдатская, 1.  
**Дубниковъ М. И. и К.** Ивановская,  
 тел. 109.  
 Метелевъ Я. Е. Ивановская, д. банка  
 Медвѣдн., тел. 187.

### Пивныя лавки.

Агузинъ П. М. Уг. Руенинов и Горн.,  
 д. Суворина  
 Афанасьева М. К. Б.-Блинов., д. Миль.  
 Багиновъ И. О. Кузнецкая, д. Кузнецова.  
 Балахтинова А. И. Гороховская, 31.  
 Бергшлосъ К<sup>о</sup> Мясная, д. Сосниной.  
 Байчукъ Е. В. Б.-Блиновск., д. Тами-  
 лаева.  
 Воробьевъ Н. И. 5 Солдатская.  
 Галактионова Е. Т. Руениновская, 90.  
 Гарсеванова Ю. Ф. Ланнская, д. Скура-  
 това.  
 Галактенко Г. И. Поплавская, д. Си-  
 лантьева.  
 Горяшинъ И. И. Гр. Кутайсовск., 32

## ТОРГОВЫЙ ДОМЪ

# М. Я. РУБАНОВИЧЪ и С-нѣ

См. объявленіе впереди текста, стр. 3.

Гришинъ Г. Г. Амурская, 23.  
 Данея А. И. Ланинская, д. Волжина.  
 Дементъ С. С. Кругобайкальск., 31.  
 Деряченко М. И. Троицкая, д. Половникова.  
 Дидыхъ М. Я. Матрешинская, д. Семчевскаго.  
**Доренбергъ Ф. Ф.** Преображенская, д. Федорова.  
 Дяткинъ Я. В. Ланинская, 23.  
 Екимова Н. К. Ланинская, д. Антонова.  
 Екимовъ И. П. Троицкая, д. Сахарова.  
 Жукова П. А. Поплавская, 27.  
 Каменскихъ П. И. Трапезниковск., д. Кузнецова.  
 Квирикашвили А. И. Котельниковск. д. Бляхерь.  
 Ковасъ В. И. Почтамтск., 10/2.  
 Комаровскій Н. С. Циклодромъ.  
 Муродьянцъ А. Уг. Троицк. и Набережн.  
 Оганесьянцъ Т. Гоголевск., 50.  
 Оглы Ник. Зар. Тихвинск., д. Чижики.  
 Стефоръ Стад. Б. Оглы. Луговая, д. Южакова.  
 Оглы Е. Я. Почтамтск., 5.  
 Оглы Я. И. Матрешин., д. Котовщикова.  
 Оглы Алекс. Як. Гр. Кутайсовск., 52.  
 Отваръ К. А. Вознесен. предм., д. Каурова.  
 Подосская-Чижевская Ф. А. Ланинск., д. Толстикова.  
 Половниковъ П. А. 6 Солдатская, д. Тышковскаго.  
 Пушкарева М. Н. Мастерск., д. Волжина.  
**Рифесталь П. Х.** Амурская д. Левенсонъ.  
 Рутковскій Д. А. М.-Блиновская, 7.  
 Сатуровъ А. Г. Гоголевская, д. Соновскаго.  
 Серебрѣнниковъ А. В. Спасо-Лютеран., д. Половникова.  
 Согришвили И. Л. В.-Амурская, д. Козырева.  
 Струганова У. С. Матрешинск., 26.  
 Суханова А. И. Гоголевская, 54/5.  
 Фисунъ В. Г. Кругобайк.. д. Данилюкъ.  
 Фомина П. М. Александровск.  
 Хаджансъ Д. И. Медвѣдник., 38, тел. 691.

#### Пиво-медоваренные заводы.

Бергшлосъ К<sup>о</sup> Хорошевская, с. д., 43, тел. 545 и 815.  
**Доренбергъ Ф. Ф.** Знаменская, с. д. тел. 125.

Кузнецовъ Ф. Ф. Уг. Савин. и Набер. тел. 319.  
 Половниковъ П. А. Протока Ангары, с. д., тел. 218.  
**Рифесталь П. Х.** Адмиралтейск., тел. 300, 157 и 158.  
 Чижевская Ф. А. Покровск., 10 т. 138.

#### Писчебумажный товаръ.

Горбуновъ И. Д. Большая, 23, тел. 803.  
**Демина Е. И.** Большая, д. Юдловскаго.  
**Козьмины Бр.** Гр. Кутайсов., 41, тел. 231.  
 Макушинъ и Посохинъ, Большая, 19, тел. 546.  
**Окуневъ М. П.** Тихвинск., 8, тел. 85.  
 Соколовскій С. Н. Большая, 30.  
**Самсоновы и-ки.** Пестеревская. тел. 62.  
 Штабокъ торг. д. Большая, 45/2, тел. 647.  
 Щеголевъ И. В. Амурская, 56.  
 Юзефовичъ А. А. 5 Солдатская, с. д.

#### Платье готовое.

Авдановичъ бр. Пестерев., 13, т. 728.  
 Второвъ Т-во Ивановск., тел. 28.  
 Гершгоранъ С. С. Саломатов., 58.  
 Кальмееръ С. С. С ъи Большая, тел. 121.  
 Кантинъ В. Г. Большая, д. Полутова.  
 Короть Н. И. Пестеревская, 9.  
 Лизеръ Д. Л. Пестеревск., д. Пирожкова.  
 Лизеръ Ш. М. Пестерев., д. Юцисъ.  
 Мерецкій Л. В. Пестеревск., д. Родионова, тел. 163.  
 Мильнеръ Г. М. Большая, 35.  
 Питерманъ А. А. Пестерев., д. Порогова.  
 Погребецкій И. М. Пестеревская, 13, тел. 256.  
 Селянгинъ Н. И. Пестеревская, 2.  
 Тышковскій Я. Я. Большая, с. д., тел. 837.  
 Шафигуллины бр. Больш., д. Замятина, тел. 156.  
 Шнейдерманъ Я. Г. и К<sup>о</sup> Пестеревск., 5, тел. 137.  
 Элленбандъ А. В. Большая, 24.

#### Плиты.

**Жарниковъ и Первунинскій,** Мелочной базаръ, тел. 213.  
**Рубановичъ М. Я.** 6 Солдатск., тел. 274.

#### Подковы и винтовые шипы.

Лиссеръ В. Большая, 59, тел. 259.  
 Каршинъ Ф. А. Больш., с. д., тел. 509.

**Подушки.****Дорфманъ И. Ш.** Пестеревская, пас. Юцисъ, тел. 338.**Козьмины бр.** Гр. Кутайсова, 41, тел. 231.

Депетновъ, Большая, 33.

Перетцъ Г. Большая, д. Тышковскаго.

**Подъездные пути.****Кругликовы Бр. и К<sup>о</sup>,** 3 Солдатск., 20, тел. 273.

Тильмансъ, Саломатовск, 5, тел. 824.

**Шевчиковскій Ф. И.** Больш., 10, т. 364.**Шилингеръ I. I.** 2 Солдат., д. Огильви, тел. 282.**Пожарныя принадлежности.**

Генце А. А. 6 Солдатская, 1.

Кузнецовъ Ф. Ф. Ивановская, 18, тел. 317.

Мейеръ Р. и К<sup>о</sup> Ивановская, 18.

Метелевъ Я. Е. Ивановская, д. банка Медвѣдниковой тел. 187.

**Шевчиковскій Ф. И.** Большая, 10, тел. 364.**Шилингеръ I. I.** 2 Солдат., д. Огильви, тел. 282.**Порохъ.**

Абачинъ и Орловъ, Большая, тел. 585.

**Русское О-во,** 6 Солдатская, 10, тел. 597.**Яковлевъ Н В.** Пестерев., 1, тел. 200.**Портновскія мастерскія мужского платья.**

Амзельдъ Д. И. Б.-Русиновская, 5.

Андреева А. С. Ланинск., уг. Фадейшинскаго пер.

Анестеръ П. А. Б. Блиновская, 48.

Булычевъ Г. В. Гр. Кутайсовск., 22.

Бутомъ П А. Больш., д. Сапожникова, тел. 804.

Бехтеровъ П. Е. Троицкая, 43.

Вальгенбахъ И. К. 5 Солдатская, 7.

Василенко И. А. Русиновская, 15, тел. 283.

Гильмутдиновъ М. Матрешинская, 34.

Домъ Трудолюбія, Уг. Ивановской и Дворянской, тел. 366.

Дисциплинарная рота, Казачья, около Успенск. церкви.

Дмитріевъ Д. И. Пестерев. д. Поротова.

Ефремовъ М. П. Тихвинская, 9.

Залѣсовъ Ф. Ф. Якутская, соб. д.

Зовулинскій К. Г. Большая, 55.

Кильвинскій К. Ф. 6 Солдатская, 5.

Капустинъ И. Ф. Брянская, 48.

Кувинъ И. П. 6 Солдатская, 16.

Кацъ А. О. 2 Солд., уг. Гр. Кутайсове.

Козьминъ Ф. А. Гр. Кутайсовск., 16.

Кофманъ Л. Е. Саломатовская, 3.

Каминцевъ И. П. Троицкая, 4.

Лазаревъ И. Ю. Русиновск, 15, т.283.

Лейбовичъ А. И. 6 Солдатск., 18.

Левинскій I. И. 5 Солдатская, 18.

Матвѣевъ С. М. Гр. Кутайс., уг. М.-Блиновская.

«Московская мастерская», 5 Солд., 34.

Манинъ И. П. Большая, 59.

Озерниковъ А. Б. 5 Солдатская, 26.

Олдаковскій И. Ѳ. Амурская, 52.

Пантофель П. А. Большая, 53, тел. 874.

Перлинъ М. Д. 5 Солдатская, 13.

Перфильевъ Я. И. Преображенск., 55.

Розенбергъ М. В. Большая, 63.

Разумьевъ О. Н. Саломатовская, 66.

Сивакъ П. Б. 3 Солдат., уг. Преобр.

Соркинъ А. Д. Тихвинск., уг. Баснин.

Старцевъ С. А. Луговая, 54.

Соколинскій Я. Я. Больш., д. Кравца, 20.

Средникъ И. И. Большая, д. Миндалевича, тел. 522.

Товаръ Я. Т. (бывш. 10 арм. корп.), Гр. Кутайс., 62.

Бр. Тихоновы, Троицкая, 33.

**Трейфельдтъ А. А.** Луговая, 20.

Фереферовъ А. Г. Успенская, 3.

Хорушкинъ В. М. Б.-Блиновская, уг. Матрешинской.

Шафигуллины бр Больш, 33, тел.156

Шрайфельдтъ Л. М. Матрешинская, 40.

Шнейдеръ Л. В. Большая, 61, тел. 603.

Шмыковъ А. Б.-Русиновская, 26.

«Экономическій магазинъ» Амурск., 42.

Юсуповъ И. Х. Саломатовская, 67.

» » » уг. Поплавск.

Яковенко Е. И. Гр. Кутайс. уг. 2 Солд.

Якутовъ К. Н. 6 Солдатская, 8.

**Посредническія конторы.****Гусаковъ Ф. Ф.** 6 Солдатск., 19, т. 692.

Фонъ Люде Ф. В. 4 Солдатск., д. Кравца, тел. 117.

Лиссеръ В. А. Благовѣщен. д. Степанченкова тел. 259.

Школьниковъ А. А. Большая, д. Гиллера, тел. 96.

Юдельсонъ С. И. М.-Блиновск., д. Писарева тел. 406.

**Посудо-железныя торговли.**

- Аполчинъ Г. В. Ивановск., д. Нѣмчинова.
- Балашовы Ник. и Ив. Петр. Трапезя, д. Дубникова.
- Бельдениновъ С. С. Гр. Кутайсовск., д. Лаврентьева.
- Вороновичъ В. В. Хлѣбн. баз. по барьеру ул. гр. Кутайсова.
- Гиньчутскій А. К. Хлѣбн. баз., 14 рядъ, лавка 9—10.
- Грейсеръ М. Ш. Гр. Кутайсовск., д. Лаврентьева.
- Кузнецовъ Ф. Ф. Ивановск., д. Нѣмчинова, т. 317.
- Мееровъ А. Ф. Хлѣбн. баз.
- Т-во Бр. Бревновыхъ Н. и В. Пестеревск., д. Тышко, т. 315.
- Торг. д. Жарниковъ и Первунинскій** Мелочн. баз., т. 213
- Торг. д. М. Я. Рубановичъ и С-нъ 6** Солдатск. с. д., т. 274.
- Усольцевъ В. А. Хлѣбн. баз.
- Хейвицъ И. М. Хлѣбн. баз.
- Шехтманъ М. Д.

**Посуда разная.**

- Абашевъ Х. И. Старая Сѣнная пл.
- Бочкаревъ В. Н. Больш., 36, т. 122.
- Исаевъ Г. И. Пестер. пассажъ, т. 411.
- Максимовичъ И. П. Ивановская, 42/15, тел. 494.
- «Мальцевскіе заводы»** Ивановск., т. 424.
- Переваловъ, Шелкуновъ и Метелевъ. 5 Солдатск., д. Метелева.
- Метелевъ Я. Е. Ивановск., тел. 187.
- Самсоновы Н-ки**, Пестеревская, т. 62.

**Похоронныя бюро.**

- Поднебесныхъ Н. Ф.** Амурск., домъ Шнейдермана, т. 823.
- Шастивъ А. И. Амурск., д. Лоскутова, тел. 714.

**Почтовая станція.**

- Ивановъ С. Е. Почтамтская, д. Авчутина, т. 598.

**Прачечныя.**

- «Америка»** Амурская, уг. Набер., т. 760.
- «Балтика»** Гр. Кутайсовск., 44.
- Бахматовой Е. 1 Солдатская, 4.
- «Варшавская»** Амурская, 42.
- «Гягіена»** Гр. Кутайсовск., 56.
- Дома Трудолюбія Дворянская, с. д., т. 366
- «Европейская»** 4 Солдатск., 8.
- «Европейская»** Луговая, 36.
- Закарюкиной В. М. Средне Амурск., 6.
- Иванова А. М. Блиновск., 10.
- Идей. Амурская, 54.
- «Иркутская»** 2 Солдатск., 13, т. 862.
- «Крымская»** Троицк., уг. Басинск.
- Кореидъ А. М. Б. Блиновская, уголь Горной.
- Кимъ-Онкири Ланиск., уг. Медвѣдн.
- «Ливадія»** Ул. гр. Кутайсова, 52.
- Маниной П. М. Медвѣдник., 9.
- Мори А. И. 6 Солдатск., 15.
- «Новая Прачечная»** 5 Солдатск., 29.
- «Ниагара»** Театр. пер., д. Усольцева.
- Ниагара. Ул. гр. Кутайсова, 10.
- Нен се-ки Саломатовская, 45.
- «Новороссійская»** Мыльниковск., 36.
- О Пон-хан. Троицкая, 28.
- Пян ханэ. Преображенская, 3.
- «Россия»** Ланиск., уг. Любарск. пер.
- Та шунъ Уг. Мыльник. и Почтамтск.
- «Уралъ»** Средне Амурская, 6.
- Уе да-то. Ул. гр. Кутайсова, 22.
- Халмасани Басинская, уг. Луговой.
- Шевченко А. М. 5 Солдатская, 14.
- «Ялта»** 1 Солдатск., 4, т. 249.
- Ян-цо-по. Уг. гр. Кутайсовской и 1 Солдатск.
- Японская, Амурская, д. Лоскутова, т. 698.

**Прісковые товары.**

- Аполчинъ Г. В. Пестеревск., 18.
- Бревновы Бр. Пестеревск., 6, тел. 611.
- Жарниковъ и Первунинскій**, мел. баз. тел. 213.
- Шевчиковскій Ф. И.** Больш., 10, т. 364.

**МОСКОВСКОЕ БЮРО ПОХОРОННЫХЪ ПРОЦЕССІЙ,**  
**МАСТЕРСКІЯ:** скульптурная, мозаичная, столярная,  
 малярная, кузнечная и памятникы

**Н. Ф. ПОДНЕБЕСНЫХЪ**

г. Иркутскъ, уголь Амурской и Харлампіевской. Телефонъ № 823.

См. объявл. на оборотѣ табель-календаря (среди текста).

**Пряники.**

Гусевъ П. И. Б.-Блиновская, 36, тел. 369, и Пестеревская, 11.  
**Лузьяновъ Л. Т.** Русиновская, 3, тел. 553. и Пестеревская, д. Поротова.

**Проволока.**

Аполчинъ, Ивановская, 18.  
**Жарниковъ и Первунинскій**, мелоч. б., тел. 213.  
 Иркут. метал. заводъ (производ.) Адмиралт., 22, тел. 531.  
 Кузнецовъ Ѳ. Ѳ. Ивановская, 18, т. 317.  
 Лисснеръ В. Большая, 59, тел. 259.  
**Шевчиковскій Ф. И.** Больш., 10, т. 364.

**Постоялые дворы.**

Артуновъ А. И. Б.-Блиновская, д. Пансова.  
 Березинъ В. А. Котельниковск., с. д.  
 Богородскій Е. А. М. Блиновская, 18.  
 Брыгагалова Н. Д. Гр.-Кутайск., д. Яновлена.  
 Вальковъ И. М. Котельниковск. с. д.  
 Галперовъ С. М. Ланинская, с. д.  
 Гаряшинъ И. И. М.-Блиновская, 15.  
 Гольцевъ В. П. Котельниковск. 10.  
 Горяшинъ Ив. Ии Гр.-Кутайсовск., 32.  
 Греконъ П. С. Русиновская, д. Шелехова.  
 Григорьевъ И. В. Ланинская, 30.  
 Друхтейнъ М. П. Б.-Блиновская, 28, с. д.  
 Ивановъ В. П. Гр.-Кутайсовск., 44.  
 Ильина Е. А. Саломатовская, 27.  
 Казимировъ И. И. Благовѣщенск., 20.  
 Каменскій А. Ф. Ново-Сѣи, площ., 3.  
 Карамышевъ Ф. И. Кузнецкая, 10.  
 Карчагинъ В. М. Ново-Сѣи. площ. 81.  
 Комаровъ Д. Н. Кузнецов. пер., 7.  
 Кудрявцева В. И. Ланинск., д. Половникова.  
 Малыхъ И. Ф. Благовѣщ., 17.  
 Михалевъ А. Г. М.-Блиновск., 4.  
 Михѣевъ В. Г. Кузнецк. пер., 8.  
 Нефедьевъ Н. Н. Б.-Блиновск., 4.  
 Наумовъ В. С. Саломатовск., 46.  
 Никоновъ Д. П. М.-Блиновская, 11.  
 Новомейскій Л. М. 6 Солдатская, 32.  
 Овечкинъ А. И. Гр.-Кутайск., д. Мармонтава.  
 Оловесъ А. Л. Благовѣщ. с. д.  
 Оловесъ А. Л. Гр.-Кутайск., 60.  
 Пологрудовъ А. И. Гр.-Кутайсовск., 56.  
 Поповъ Г. Д. Блиновская, 26.  
 Сатиръ Г. Преображ., д. Кармазина.  
 Сергѣевъ В. П. М.-Блиновск., д. Иванова.  
 Сергѣевъ П. Д. Кузнецк. пер. д. Малыхъ.  
 Ситниковъ П. П. 6 Солдатская, 16/18.  
 Соловьевъ М. А. Матрешинск., 45.  
 Тигунцевъ Е. А. Матрешинск., д. Черкашина.  
 Тропинъ Ф. С. Преображ., 33.  
 Турусинъ Н. А. М.-Блиновск., 14.  
 Фефеловъ П. Ф. М.-Блиновск., 6, с. д.  
 Хорошихъ В. Д. Преображ., 48.  
 Черныхъ Е. Г. Котельник., д. Лаурентьева.  
 Черныхъ И. С. Кузнецк. пер., с. д.  
 Чубарскій Н. А. Саломатовск., 44.  
 Шастинъ С. А. Кузнецк. пер., 9.  
 Шишкинъ Н. Е. Гр.-Кутайск., д. Быргазова.  
 Яковлевъ Е. П. Преображ., 46.

**Пухъ и перо.**

**Козьмины Бр.** Гр. Кутайск., 41 тел. 231.

**Пушнина.**

Гринбергъ Г. Г. М. Блиновская, 7, тел. 639.  
 Громова А. И. Тихвинская, с. д., т. 48.  
 Патушинскій А. Б. т. 569.  
 Патушинскій И. Б.  
 Рейхбаумъ. Ланинская, с. д.  
 Рубановичъ и Мордуховичъ. 1 Солд., 8, тел. 592.  
 Шафигудлины бр. Большая, 33, т. 156.  
 Швець А. I. Харламп., 31. т. 793.  
 Шигаевъ С. I. Успенск., д. Дюрягиной.  
 Шипляниковъ А. С. Басвинская, 60, тел. 893.

**Резиновая издѣлія.**

Метелевъ Я. Е. Ивановская, д. б-ка Медвѣдник., тел. 187.  
 «Проводникъ» Пестеревск., 17, т. 662.  
 «Треугольникъ» Большая, 21, т. 394.

**Рельсы.**

Бревновы бр. Пестеревск., т. 315.  
 Тильмансъ Саломатовская, 5, т. 824.  
**Рубановичъ М. Я.** 6 Солдатская, с. д. т. 274.

**Ремни приводные.**

Генце А. А. 6 Солдатская, 1.  
 Маринаки Э. А. Гр. Кутайсовск., 39 тел. 342.  
 Метелевъ Я. Е. Ивановская, т. 187.

**Рессоры.**

Злотникъ Бр. Пестеревская.  
 Каршинъ Ф. А. Больш., с. д., т. 509.  
**Самсоновы Н-ки.** Пестеревск., 6, т. 62.

**Рогожи.**

**Жарниковъ и Первунинскій** Мел. баз., тел. 213.

**Рукава пожарные.**

Генце А. А. 6 Солдатская, 1.  
 Мейеръ Р. и К<sup>о</sup> Ивановская, 18, т. 785.  
 Плотниковъ И. Н. Больш., 20, т. 419.  
 Метелевъ Я. Е. Ивановская, т. 187.

**Рукодѣлія дамскія.**

Магазинъ дамск. рукод. Большая, 58.



Исаевъ И. В. Преображенская, 45.  
 Ковалевъ И. Н. Уг. Гр. Кутайс., 21.  
 Капитановъ А. Я. Б. Блиновск., уг. Горн.  
 Ковалевскій Ю. А. Ямская, 53.  
 Конкелиди О. М. М. Блиновск., 12.  
 Комарова М. И. Спасо-Лютериц., 23.  
 Кочневъ Ф. А. Луговая, 36.  
 «Конкуренція» Б. Трапезник, 21.  
 Мельниковъ Н. Е. Ланнская, 41.  
 Мандрученко И. Ф. Троицкая, уг.  
 Больш. пер.  
 Некрасовъ В. И. Средне Амурская, 26.  
 Орловъ В. В. М. Блиновская, 17.  
 Павленко Т. И. Амурская, 29.  
 Пановъ И. Н. Верхне Амурская, 8.  
 Соломинъ А. Ф. Баснинская, уг. Лу-  
 говой.  
 Стасевичъ А. С. Тихвинская, 9.  
 Смирновъ А. Ф. Троицкая, 41.  
 Тьловъ Н. П. Б. Блиновская, 26.  
 Франкулиди Г. П. Уголь Гр. Кут. и 3  
 Солдатск.  
 Федоровичъ М. И. Амурская, 42.  
 Хотестовъ Т. А. С.-Амурская, 12.  
 Цихмистеръ П. К. Преображ., уг. 5  
 Солдатск.  
 Черняковъ П. А. Ланнская, 9<sup>о</sup>.  
 Чарушниковъ А. Е. » 46.  
 Шиманскій В. Ф. 6 Солдатская, 22.  
 Шульманъ О. Б. 5 Солдатск., 35.  
 Яиченко П. Е. Ул. Гр. Кутайс., 22.

### Свинець.

**Рубановичъ М. Я.** 6 Солдатская, с. д.  
 тел. 274.  
**Жарниковъ и Первунинскій.** Т. д. мел.  
 баз., тел. 213.

### Свѣчи стеариновыя.

Невское Т во (В. Лисснеръ). Большая,  
 59, тел. 259.  
 Крестовниковы бр. Т-во. Котел., 2/34.

### Сельско-хозяйственныя машины.

Афанасьевъ В. Харинская, 21.  
 Кузнецовъ Ф. Ф. Иванов., 18, т. 317.  
 Мак-Кормикъ, Большая, 81.  
 Переселенч Управл. Большая, 48/2.  
 Столь В. К. и К-о. Дровяная площ.  
 Тильмансъ Л. И. Саломатовская 5,  
 тел. 824.  
**Шевчиковскій Ф. И.** Большая, 10,  
 тел. 364.  
 Хаяхасаевъ Н. А. Якутск., т. 782.

### Снобяной товаръ.

Аполчинъ Г. В. Ивановская, 18.

Батуевъ М. Д. Ивановская ул.  
 Бревновы бр. Пестеревск. т. 315.  
 Бельдениновъ С. С. Гр-Кутайс., 44/15.  
 Годченниъ и Нѣмовъ Гр.-Кутайс., 41,  
 тел. 264.  
 Грейсеръ бр. Гр. Кутайсовск., 47/15.  
 Грейсеръ М. Блиновская, 19, т. 243.  
 Гринбергъ М. Блиновская, 22/47.  
**Дубниковъ М. И. и К<sup>о</sup> Иванов,** 17/33,  
 тел. 109.  
**Козьмины Бр.** Гр. Кутайс., 41, т. 231.  
 Коротковъ М. В. Баснинская.  
 Кузнецовъ Ф. Ф. Ивановская, 18,  
 тел. 317.  
 Лисснеръ В. Большая 59, тел. 259.  
**Лоцманъ А. И.** 6 Солдатская, тел. 208.  
**Рубановичъ М. Я.** 6 Солдатская, с. д.  
 тел. 274.  
**Самсоновы Н-ки** Пестеревская, с. д.,  
 тел. 63.  
**Трапезниковъ И. Г.** Пестеревск., с. д.  
 т. 416.  
**Т во бр. Нругликовы.** 3 Солдатск., 20,  
 тел. 273.  
 Флейшеръ и Бѣлицкій Пестер., 13.  
 Циммерманъ В. 4 Солдатская.

### Скорняки.

Анисимовъ. 5 Солдатск., 23/29.  
 Бѣлевъ К. Т. 5 Солдатская, 6.  
 Вилъкъ Б. Е. Ул. Гр. Кутайсов., 30.  
 Гринбергъ К. Гр. Кутайсовск., 23.

### Спички.

Т. д. Кухтеринъ С-я. Матрешинская,  
 с. д. тел. 80.

### Сталь.

Аполчинъ Г. В. Ивановская, 18.  
 Бревновы бр. Пестеревск., тел. 315.  
 Кузнецовъ Ф. Ф. Иванов., 18, т. 317.  
 Лисснеръ В. Большая, 59, тел. 259.  
 Люде Ф. В. 4 Солдат., 2, т. 117.  
 Мейеръ Р. и К-о. Иванов., 18, т. 785.  
 Метелевъ Я. Е. Ивановская, т. 187.  
**Рубановичъ М. Я.** 6 Солдатская, с. д.  
 тел. 274.  
**Шевчиковскій Ф. И.** Большая, 10,  
 тел. 364.  
**Шилигеръ I. I** 2 Солдат. д. Огильви,  
 тел. 282.

### Станки разные.

Метелевъ Я. Е. Ивановская, т. 187.  
**Шевчиковскій Ф. И.** Большая, 10,  
 тел. 364.

**Шилингеръ I. I.** 2 Солдат., д. Огильви,  
тел. 282.

### Стекло.

Землеръ и Соловейчикъ. Баснинск., 56.

Злоказовы бр. Ивановская, т. 483.

Исаевъ Г. И. Пестерев., пас. Юцисъ,  
тел. 411.

Котель. Гр.-Кутайс. д. Писаревского.

Котель и Землеръ 6 Солдатская, 30,  
тел. 556.

Кузовковъ. М.-Блиновская, 22/47.

**Лоцманъ А. И.** 6 Солдатск., тел. 208.

Люде Ф. В. 4 Солдатская улица, 2,  
тел. 117.

«**Мальцевскіе заводы**». Ивановская,  
тел. 424.

Солодухинъ А. М. 6 Солдатская.

Т-во Покровск. завода Баснинская,  
45, тел. 416.

### Столярно-обойно-драпировочн. мастерскія.

Архиповъ Н. Ф. Ланиск. уг. Больш.

Бабинъ Н. В. 5 Солдатская, 6.

Буковский М. С. Преображенская, 31.

Волковъ А. К. Саломатовская, 28.

Васильевъ А. И. Саломатовская, 48.

Домъ Трудолюбія Ивановск. уг. Дворянк., тел. 366.

Дисциплинарная рота. Казачья, около  
Успенск. церкви.

Зубаревъ В. И. 5 Солдатская 6

Зоммеръ А. Л. Больш. уг. Ланиск.

Ивановъ А. Н. Канавная, 10.

Коковихинъ С. Е. Звѣрев., 15, т. 550.

Коганъ Е. А. Подгорная, 58.

Молишъ М. Я. Преображенская, 48.

Маньковский С. А. Тихвин. уг. Басн.

Орѣховъ Т. К. 6 Солдатск., 34.

Палъѣ Е. И. 5 Солдатск., уг. Больш.  
тел. 942.

Павловскій Л. А. Преображ. уг. 4  
Солдатск.

Панинъ М. З. Гр.Кутайс. уг. Благов.

**Поднебесныхъ Н. Ф.** Уг. Амурской и  
Харламп., тел. 823.

Пятидесятниковъ А. П. Шелашн., с. д.

Романовъ О. В. Ланиск., 9.

Римляндъ И. Л. Преображенская, 63.

Римляндъ С. Е. Троицк. уг. Дегтев.

Сизыхъ А. И. Жандармская, 14

Хоментовскій Л. А. Котельник., 9.

### Строительныя конторы.

Древновскій Л. Ф. Баснинская, 1.

Люде Ф. В. 4 Солдатская, 2, тел. 117.

Коштыль Ф. Ф. М.-Блиновская, 3.

### Сукно.

Злоказовы бр. Ивановская, 17/52 тел.  
483.

### Сургучъ.

**Т-во бр. Кругликовы и К<sup>о</sup>** 3 Солдатск.,  
20, тел. 273.

### Табакъ.

Брандфейнъ И. Г. Ланиск., 33, т. 500.

Брегель Х. Г. Большая, д. Кравца.

Калугскіе бр. Мелочн. баз., общ. ряд.

**Южный табачный магазинъ**, Больш.,  
д. Кувнецовой, тел. 788.

Мордуховичъ Л. М. Подаптечная, 13.

Труманъ Ф. К. и К<sup>о</sup> Мясная, 30, тел.  
715.

Удѣльное вѣдомство, Харламп., 30.

### Телефоны.

Львовъ В. Дегтевск., 11, тел. 840.

Плотниковъ И. Н. Большая, 20, тел.  
405.

Метелевъ Я. Е. Ивановская, тел. 187.

**Шилингеръ I. I.** 2 Солдат., д. Огильви,  
тел. 282.

Яковлевъ Н. В. Ивановская, тел. 200.

### Техническія конторы.

Афанасьевъ В. Харинская, 21.

Генце А. А. 6 Солдатская, 1.

Древновскій Л. Ф. Баснинск., 1, тел. 790.

Мейеръ Р. и К<sup>о</sup> Ивановск., 18, тел. 785.

Плотниковъ И. Н. Большая, 20, тел.  
405.

Метелевъ Я. Е. Ивановск., тел. 187.

**МОСКОВСКОЕ БЮРО ПОХОРОННЫХЪ ПРОЦЕССІЙ,**  
**МАСТЕРСКІЯ:** скульптурная, мозаичная, столярная,  
малярная, кузнечная и памятниковъ

**Н. Ф. ПОДНЕБЕСНЫХЪ**

г. Иркутскъ, уголъ Амурской и Харламповской. Телефонъ № 823.

См. объявл. на оборотѣ табель-календаря (среди текста).



Ромашевъ А. И. Мясная, 19, тел. 374.  
**Т-во бр. Кругликовы**, 3 Солдатская, 20, тел. 273.  
 Тильмансъ, Саломатовск., 5, тел. 824.  
**Шевчиновскій Ф. И.** Больш., 10, тел. 364.  
**Шилингерь I. I.** 2 Солдат., д. Огильви, тел. 282.

### Техническіе товары.

Афанасьевъ В. Харинская, 21.  
 Генце А. А. 6 Солдатская, 1.  
 Дегтяревъ В. В. 5 Солдатск. 1/26.  
 Древновскій Л. Ф. Басинск, 1, т. 790.  
 Кузнецовъ Ф. Ф. Ивановск. 18, тел. 317.  
 Лиснеръ В. Большая, 59, тел. 259  
 Мейеръ Р. и К<sup>о</sup> Басинск., д. Бобковой, тел. 785.  
 Метелевъ Я. Е. Ивановская, тел. 187.  
 Плотниковъ И. Н. Большая, д. Кравца тел. 405  
 Ромашевъ А. И. Мясная, 19, тел. 374.  
**Рубановичъ М. Я.** 6 Солдатская, с. д., тел. 274.  
**Шевчиновскій Ф. И.** Большая, 10, тел. 364.  
**Шилингерь I. I.** 2 Солдат., д. Огильви, тел. 282.  
**Шукнертъ**, Пестеревск., 12, тел. 919.  
 Тильмансъ, Саломатовск. 5, тел. 824

### Толь.

**Лоцманъ А. И.** 6 Солдатская, тел. 208.  
**Т-во бр. Кругликовы и К<sup>о</sup>** 3 Солдатск., 20, тел. 273.

### Типографіи.

Борзаковскій П. И. Электро типогр., Большая, д. Иодловскаго, тел. 600.  
 Губернская типографія, Большая, д. Игумнова, тел. 254.  
**Казанцевъ И. П.** Луговая, с. д., тел. 297.  
 Ксковинъ И. С. Пестеревск., 5, т. 136.  
 «Конкуренція». Большая, д. Гиллера.  
 Макушинъ и Посохинъ, Большая, 19, тел. 131.  
 Мейеровичъ Р. М. Дегтевская, с. д., тел. 324.  
**Окуневъ М. П.** Тихвинская, 8, т. 85.  
 Серебренниковъ С. А. Савинская, 3, тел. 833.  
 Т-ва печатнаго дѣла, Котельников., д. Швець, тел. 511.  
 Штаба Воен. Окр., Трапезн., д. Файнберга, тел. 236.

### Транспортныя конторы.

Т-во Протасовъ и Барашковъ, Саломатовская, д. Юнгъ, тел. 493.

### Трубы.

Афанасьевъ В. Харинская, 21.  
 Генце А. А. 6 Солдатская, 1.  
 Кузнецовъ Ф. Ф. Ивановская, 18, тел. 317.  
 Люде Ф. В. 4 Солдатская, 2, тел. 117.  
 Мейеръ Р. и К<sup>о</sup> Ивановск, 18, тел. 785.  
 Метелевъ Я. Е. Ивановская, тел. 187.  
 Плотниковъ И. Н. Больш., 20, тел. 405.  
**Рубановичъ М. Я.** 6 Солдатск., соб. д., тел. 274.  
 Тильмансъ Л. И. Саломатовск., 5, тел. 824.  
**Шевчиновскій Ф. И.** Больш., 10, тел. 364.  
**Шилингерь I. I.** 2 Солдат., д. Огильви, тел. 282.

### Уголь каменный.

«Сибирское Торговое Т-во», Почтамт., 20, тел. 688.

### Упряжь.

Абашевъ Х. И. Старо сѣнная площ.  
 Боруховичъ Г. I. М. Блиновская, д. Лаврентьева  
 Бревновы бр. Пестеревск., тел. 315.  
 Витязевъ А. В. Кузнецкая, 11.  
 Замятины бр. Пестеревск., тел. 6.  
 Зайнулинъ А. Стар. сѣнная площадь.  
 Злотникъ бр. Пестеревская.  
 Каршинъ Ф. А. Большая, с. д., т. 509.  
 Корычевъ А. Р. Стар. сѣнная площ.  
 Куксъ М. И. Гр. Кутайс., д. Лаврентьева.  
 Пановъ В. А. М. Ланнская, 27/18.  
 Уразметовъ Н. С. Стар. сѣнная площ.

### Установщики электрическихъ звонковъ и освѣщенія.

Григоровскій К. М. Троицк., уг. Большак. пер.  
 Захаровъ И. В. 1 Солдатская, 9.  
 Капустинъ П. А. Набер. Анг., 72.  
 Лебедевъ П. А. Амурская, 52.  
 Луненокъ Е. А. Троицк. уг. Большак.  
 Львовъ В. Я. Дегтевская, 11. т. 840.  
 Мельниковъ Д. А. 2 Солдатская, 9.  
 Мурашевъ С. Е. Мыльниковск., 3.  
 Потапенко В. И. 5 Солдатская, 19.  
 Пигулевскій К. В. 4 Солдатская, 3.  
 Пѣтуховъ М. Д. Саломатовская, 25.

Радаевъ Н. Т. 1 Иерусалимск., 40.  
Ситниковъ П. И. Спасо-Лютер., 23.

### Устройство и оборудованіе фабрикъ и заводовъ.

Генце А. А. 6 Солдатская, 1.  
Ромашевъ А. И. Мясная, 19.  
Циммерманъ В. 4 Солдатская, 4.  
**Шевчиновскій Ф. И.** Больш., 10, т. 364.  
**Шиллингеръ I. I.** 2 Солдатск. д. Угильни, тел. 282.

### Фарфоро-фаянсовыя издѣлія.

Верхозина Н. В. Хлѣбн. баз. 15 ряд. зав. 11.  
Вершинина Т. В. Гр.-Кутайсовск. д. Лаврентьева.  
Землеръ Ф. I. Баснинская, д. Кочкина, тел. 556.  
Котель М. А. Гр.-Кутайс.. д. Писарева  
Кузовковъ И. Н. М.-Блинов, д. Лаврентьева.  
Максимовичъ Н. П. Ивановск., город. корп., тел. 494.  
Поляковъ М. С. Мелочн. баз. г. корп.  
Розенцвейгъ П. М. Хлѣбн. баз., посудные ряды.  
Т-во М. Я. Лейбовичъ и Б. О. Хаславскій. Баснинская, 54.  
Южакова А. П. 3 Солдатская, 46.

### Физико-механическія мастерскія.

**Костенко А. Н.** Харламп., 27, т. 667.  
**Швабе Ѡ.** Большая, 59.

### Фильтры.

Генце А. А. 6 Солдатская, 1.

### Фонари.

Генце А. А. 6 Солдатская, 1.  
**Кругликовы бр. и Ко** 3 Солдат, 20, тел. 273.  
Тильмансъ Л. И. Саломат, 5 т. 824.  
**Шукнертъ и Ко.** Пестер., 12, т. 919.

### Фотографіи.

Апостоловъ, Преображенск., № 20/19.  
Апостоловъ, Троицкая, № 4/8  
Андреева, Е. Г. Казарминская, № 22.  
Булатовъ И. В., Тихвинская, № 14/2.  
Дегтяревъ В. В., 5 Солд., 3.  
Жутѣевъ И. С. и Ко, Большая № 23.  
**Иркутское фотогр. О-во**, 1 Иерус., 32.  
Каупе Р. И., Тихвинская, 8.  
Кисель-Загоринскій. Преобр., 42.  
Копылевичъ, Гр. Кутайсов., 21/21.

Мамонтовъ Д. Н., Жандарм. пер., 4.  
•Модернъ•, Пестерев, д. Розень.  
Назьмовъ, Большая, 63.  
Озенькій А., 1 Солдатская, 4.  
Тиле и Серебрянъ, Амурская, 54.  
•Универсаль•, Гр. Кутайсов., 27/24.  
Чешичъ Е. В. Александровск., 2/5.  
Черепановъ Е. П., Ланнская, 114/22.  
Энне Густавъ, 6 Солдатская 6.  
Варпеховскій, Кугобайнальская, 14.

### Фотографическія принадлежности.

Бочкаревъ В. Н. Большая, 36.  
Дегтяревъ В. В. 5 Солдатская, 3.  
**Костенко А. Н.** Харламп., 27, т. 667.  
**Нецель Густавъ.** Большая, д. Кравца.  
**Шейнисъ А. М.** Большая д. Кравца, тел. 575.

### Фруктовыя торговли.

Арикьянцъ А. А. Большая, д. Кузнецовой, тел. 783.  
Бондаревъ И. И. Большая, д. Сапожникова.  
Васильевъ Н. Больш., д. Сапожникова.  
Кокулиди А. Х. Большая, д. Тышковскаго.  
Кисель С. А. Больш., д. театра «Декадансъ».  
Наумовъ Р. Мелочн. баз.  
Нигматуллинъ И. Саломатовск. д. Кирикова.  
Фаткулевичъ и Нигматуллинъ. Больш. д. Замитина.  
Шурупкова Х. С. М. Блиновск., д. Кузнецца.

### Хирургическія принадлежности.

**Швабе Ѡ.** Большая, 59.  
**Шейнисъ А. М.** Больш., 20, т. 575.

### Хлѣбная торговля.

Брикъ П. М. Хлѣбн. базаръ.  
Бѣлицкій Ф. I. М. Блиновская, д. Писаревскаго.  
Геничъ В. И. Ланниск., д. Корякина.  
Грейсеръ Д. Ш. Хлѣбн. базаръ.  
Губерманъ Р. О. Хлѣб. баз., 2 корп. лавка № 27.  
Дуэль А. Б. Саломатовская, д. № 15.  
Зицерманъ И. А. 6 Солдатск., д. Рубановичъ.  
Каминеръ М. Б. Трапези., д. Дубникова.  
Канъ И. Л. М. Блиновск., д. Кузнецца.  
Бузнецъ Д. М. Преображенск., с. л.  
Кукель В. С. Котельн. д. № 14.

Лоцманъ Б. И. Ср.-Амурская № 36.  
 Мееръ И. К. Мелочи. баз., гор. корп.  
 Менделевъ Г. Б. Хлѣбный базарь.  
 Мостовскій Х. М. Хлѣбный базарь.  
 Негунскій А. Г. Поплавск., ул., д. 8.  
 Рохманъ Э. Л. Хлѣб. баз., 2 кор. 18 лав  
 Родюковъ А. Д. М.-Блиновск., д. Пи-  
 саревского.

Салимова Л. С. Хлѣб. баз., 2 кор. 25 л.  
 Санниковъ К. И. Трапезн., д. Дубникова.  
 Т-во Алтайской фаб. промышл., и К<sup>о</sup>  
 6 Солдатск., д. Довского.

Т-во Бр Бѣлицкіе С. и А. Преобра-  
 женская, д. Голушко.

**Т-во Ново Николаевск. Крупчатн. му-  
 номольное.** Басинск., д. Бобковой.  
 Толоконская А. М. Мелочи. баз., Оста-  
 нин. рядъ.

Тор. д. А. И. Винокуровъ съ С-ми.  
 Хлѣбн. базарь.

Тор. д. В. А. Гороховъ Мелочи. баз.,  
 Остап. рядъ.

Тор. д. Щелкуновъ и Метелевъ, хлѣбн.  
 базарь и Большая, № 16.

Фуксманъ Г. И. М.-Бли, Писаревского.  
 Хаитовъ Б. А. Трапезн., д. Дубникова.

### Хмѣль.

Труманъ Ф. К. и К<sup>о</sup>, Мясная, 30, т. 715.

### Хозяйственныя принадлежности.

Аполчинъ Г. В. Ивановская, 18.

Бочкаревъ В. Н. Больш., 36, тел. 122.

Бревновы бр. Пестеревская, тел. 315.

Власовъ Н. Д. Уг. гр. Кутайсовск. и  
 Котельник.

Даниловъ, Пестеревская, 10.

**Дубниковъ М. И и К<sup>о</sup>** Ивановская, д.  
 Бобковой, т. 109.

**Козьмины бр.** Гр. Кутайс., 41, тел. 231.

Коротковъ М. В. Басинская.

Кузнецовъ Ф. Ф. Ивановск., 18, т. 317.

«**Мальцевскіе заводы**», Ивановск., т. 424

Переваловъ, Щелкуновъ и Метелевъ,  
 5 Солдатск., с. д., тел. 91.

Метелевъ Я. Е. Ивановск., т. 187.

**Самсонова Н-ки** Пестереве, 6, т. 62.

**Трапезинновъ И. Г.** Пестеревск., с. д.  
 тел. 446.

**Шейнисъ А. М.** Больш., 20, т. 575.

Яковлевъ Н. В. Ивановская, т. 200.

### Хрусталь.

Исаевъ Г. И. Пестер., пас. Юписъ,  
 тел. 411.

«**Мальцевскіе заводы**», Ивановск., т.  
 424.

Метелевъ Я. Е. Ивановск., т. 187.

Переваловъ, Щелкуновъ и Метелевъ,  
 5 Солдатск., с. д., т. 91.

### Художественныя произведенія.

Горбуновъ И. Д. Большая, 23.

Макушинъ и Посохинъ. Большая, 19,  
 тел. 546.

**Превизани М. Я.** Больш., д. Кривкевича.  
 Соколовскій С. Н. Больш., д. Тыш-  
 ковскаго.

**Шейнисъ А. М.** Больш., л. Кравца,  
 тел. 575.

### Цвѣты и растенія.

Виникъ. Брянская.

Колоніи малолѣти. преступник. Рабоч.  
 предм.

Половниковъ П. А. Прот. Ангары.

Пржилукскіе Бр. Успенская, 27.

Сотниковъ К. А. Коссовичевская ул.

-Флора. Поплавская ул

Черванскій Н. К. Адмиралт., 6.

### Цементъ.

Древновскій Л. Ф. Басн., 1, т. 790

«**Мальцевскіе заводы**», Ивановск., тел.  
 424.

### Церковная утварь.

Барсовъ А. 6 Солдатская, 19.

**Козьмины бр** Гр. Кутайс., 41, т. 231.

**Трапезинновъ И. Г.** Пестеревск., с. д.

### Цинкъ.

**Жарниковъ и Первунинскій**, Мелочной  
 баз., общ. рядъ тел. 213.

Кузнецовъ Ф. Ф. Ивановск., 18, т. 317.

**Рубановичъ М. Я.** 6 Солдатск., с. д.  
 тел. 274.

Тильмансъ Л. И. Саломат., 5, т. 824.

## ТОРГОВЫЙ ДОМЪ

# М. Я. РУБАНОВИЧЪ и С-нъ.

См. объявленіе впереди текста, стр. 3.

**Чаевыя.**

Давидовъ С. С. Мелочи баз.  
 Малецкий Н. Ф. Хлѣбн. базарь.  
 Кашеевъ Е. П. Ново-Сѣнная площ.  
 Тотибадзе Д. С. Ново-Сѣнная площ.  
 Цагуре И. К. Поплавская, д. Толстикова.  
 Шляпниковъ Г. И. Ново-Сѣн. пл. д. Куликова.

**Чай.**

Вогау и К<sup>о</sup> Ивановск., 18, т. 79.  
 Высоцкий В. и К<sup>о</sup> Т-во. Тихвинск., д. Прейсмана.  
 Губкинъ-Кузнецовъ Торг. Т-во. Чудотворск., с. д., т. 88.  
 Реномъ. Большая, д. Гиллера, т. 96.  
 Собенниковъ и бр. Молчановы. М.-Блиновск., 23/40.  
**Чистяковъ И. Ф.** Пестеревск., д. Розень, тел. 680.  
 Зун-синъ-ху. Пестеревск., 6.  
 Та-чуанъ-юй. Большая, д. Замитина.  
 Тинъ-тай-хенъ Большая, д. Родионова.  
 Ту-чен-юй Пестеревская, 18.  
 Фе-ю-ан-де. Котельниковск., д. Родионова.  
 Юн-шен-хенъ. Котельн., д. Родионова.

**Часы.**

Авдановичъ бр. Больш., д. Воллернера.  
 Верхоленцевъ А. С. Больш., с. д., 144.  
 Гасманъ В. М. Пестеревск., 2.  
 Гольдбергъ П. Б. Пестеревск., 7.  
 Давидзонъ Ю. М. Пестеревск., 9.  
 Кудрявцевъ П. М. 6 Солдатск., 1.  
 Лабзовскій В. И. Пестеревск., 15.  
 Лейбовичъ М. И. Пестеревск., 8.  
 Померанецъ и Файманъ. Большая, д. Кузнецовой.  
 Ромбахъ. Большая, 14.  
 Хальфинъ Н. Я. Большая, 27, т. 810.  
 Шимановскій Я. А. Больш., 31, т. 524.

**Часовые мастера.**

Барсовъ Я. В. Уг. гр. Кутайск. и 4 Солдатской  
 Бурштейнъ Я. И. Преображ., уг. М.-Блиновской.  
 Брытковъ Ф. Н. Поплавск., 13.  
 Брандериъ М. С. Уг. гр. Кутайсов., и Благовѣщенск.  
 Варшава Х. В. Уг. Кутайсовск. и 5 Солдатской.  
 Вейсенгольцъ А. И. Уг. гр. Кутайск. и 4 Солдатской.  
 Гасманъ В. М. Большая, 25.  
 Гейманъ Г. В. Уг. гр. Кутайск. и Лан.  
 Голоскировъ Б. С. Уг. гр. Кутайск. и М.-Блиновск.

Гонопольскій Е. М. Большая, 59.  
 Гольденбергъ Л. Ц. Гр. Кутайск., 30.  
 Грувштейнъ С. Р. Гр. Кутайск., 24.  
 Гольдбергъ П. М. Пестеревск., пас. Юцисъ.  
 Конецкій И. И. 3 Солдатская, 12  
 Морозовъ И. А. Уг. гр. Кутайск. и 6 Солдатской.  
 Тверскихъ И. М. Уг. гр. Кутайск. и Саломатовск.  
 Тауберъ I. Л. Дегтевская, 27.  
 Шамашъ И. А. Преображ., уг. Саломатовской.

**Чернила.**

Гонопольская С. К. Русиновская, 4.  
**Дитерихъ и Речъ** Большая, д. Шафигуллиныхъ, тел. 504.  
**Дорфманъ М. Я.** Русиновская, 8.

**Чугунъ.**

Бревновы бр. Пестеревск., тел. 315.  
**Жарниковъ и Первуинскій**, Мелочи базарь, тел. 213.  
 Кузнецовъ Ф. Ф. Ивановск., 18, т. 317.  
**Мальцевскіе заводы**, Ивановск., тел. 724.  
**Рубановичъ М. Я.** 6 Солдатск. с. д., тел. 274.  
**Шевчиковскій Ф. И.** Большая, 10, тел. 364.

**Чугунно-литейные и механическіе заводы.**

Кузнецовъ Ф. Ф. Набер. Сарафанки, тел. 70.  
**Тараевъ и Эссенъ**, Больш., 66, т. 167.

**Шапки, шляпы и фуражки.**

Бенгъ Э. М. Пестеревская, 6.  
 Бушмагина Е. К. Хлѣбн. баз., 8 корп., Гершгоринъ С. С. Саломатовск., 58.  
**Дорфманъ И. И.** Благовѣщ. и Пестер., тел. 338.  
 Елисѣевъ Н. Ф. М.-Блиновск., 17, с. д.  
 Кантинъ В. Г. Большая, д. Полотова.  
 Лонцихъ В. М. Пестерев., д. Замитина.  
 Лязеръ Д. Л. Пестеревск., д. Юцисъ.  
 Мерецкій Л. Б. Пестерев., д. Родионова, тел. 163.  
 Перетцъ Ж. И. Больш., д. Тышковск.  
 Погребецкая Б. Ц. Пестеревская, д. Суфтина.  
 Питерманъ А. А. Пестеревск., д. Поротова.  
 Розень Г. Л. Пестеревская, 19.  
 Селянгинъ Н. И. Пестеревская.

Тарабыкинъ М. Н. Пестеревск., д. Суфтина, тел. 365.

Т-во Авдановичъ и К<sup>о</sup> Пестерев, 13.  
Т-во Лепетновъ, Большая д. Замятина, тел. 444.

Тышковскій Я. Я. Большая, соб. д., тел. 837.

### Швейныя машины.

Абачинъ и Орловъ, Большая, 38, тел. 585.

Бочкаревъ В. Н. Большая, 36, тел. 122.  
Годчининъ и Нѣмовъ, Гр. Кутайск., 41, тел. 264.

**Дубниковъ М. И. и К-о.** Ивановская, д. Бобковой, тел. 109.

Зингеръ К<sup>о</sup> Большая, 40.

**Козьмины бр.** Гр.-Кутайск., 41, т. 231.  
Лисснеръ. Большая, 59, тел. 259.

Метелевъ Я. Е. Ивановск., тел. 187.

Яковлевъ Н. В. Пестеревск., 1, тел. 200.

### Шины резиновыя.

Злотникъ бр. Пестеревская.

Каршинъ Ф. А. Больш., с. д., тел. 509.  
«Проводникъ» Пестеревск., 17, тел. 662.

«Треугольникъ» Большая, 21, т. 394.

### Шляпы дамскія.

Алексѣвичъ С. А. Большая, 22.

Второвъ А. Ф. Т-во, тел. 28.

Волкова А. И. Пестеревская, 16.

Зеликсонъ Р. Е. Саломатовск., 28.

«Идеаль» 5 Солдатск., 13.

Крымская А. И. Ланинская, 41.

Молюницкая 3 Солдатская, 4.

Мерецкій Л. Б. Пестеревск., 3, т. 163.

«Пашета» Большая, 53

«Реномэ» Большая, 28

Фелиція, Харинская, 14.

Шнейдерманъ М. 5 Солд., д. Нейшеллера, тел. 137.

Шточекъ И. И. 6 Солдатская, 6.

### Шелковые товары.

Зун-син-ху, Пестеревская, 6.

Та чуан-юй, Большая, д. Замятина.

Тин-тай-хенъ, Большая, д. Родионова.

Ту-чен-юй, Пестеревская, 18.

Фе-ю-ан-де, Котельников., д. Родионова.

Школьниковъ Р. Е. Больш., д. Гиллера, тел. 96.

Юн-шен-хенъ, Котельник., д. Родионова.

### Шорный товаръ.

Злотникъ бр. Пестеревская.

Каршинъ Ф. А. Больш., с. д., тел. 509.

Топерь Л. С. Пестеревская, 12.

### Шорныя мастерскія.

Ананинъ П. Е. Горная, 4.

Боруховичъ Б. И. Поплавская, 35.

Буриштейнъ А. М. Б.-Блиновская, 25.

Гостевъ Н. В. Жандармская, 27.

Гусевъ С. Л. Матрешинская, 4.

Загурскій Е. М. Преображенская, 45.

Протопоповъ Преображенская, 45.

### Штемпеля каучуковые.

Горбуновъ И. Д. Большая, 23, тел. 830

**Керзинъ Ф. С.** 5 Солдатская, 5.

Лейбовичъ Р. А. Большая, 18.

Мейеровичъ Р. М. Дегтевская, 22/23, тел. 324.

### Шторы изъ волнистой стали.

Актманъ. Саломатовская 6.

Тильмансъ Л. И. Саломат., 5, тел. 824.

### Щубы барнаульскія.

Авдановичъ бр. Пестеревская, т. 728.

Бородулинъ И. Н. Брянская, 13.

Бухаловъ А. П. Пестеревская, пассажъ Юцисъ.

Гутерманъ К. С. Пестеревск., д. Порогова.

Залъсовъ О. С. Пестеревская, 14.

Залъсовъ О. С. Якутская, 32.

Лонцихъ В. М. Пестеревск., д. Замятина.

Пѣшехоновъ, Пестеревская, 18.

### Щетки и кисти.

Аполчинъ Г. В. Ивановская, 18.

Бутенекъ, Большая, д. Кравца.

Кузнецовъ О. О. Ивановск. 18, тел. 317.

**Лоцманъ А. И.** 6 Солдатск., тел. 208.

Училище слѣпыхъ, Троицкая, 34, с. д.

Яблонскій Л. П. Пестеревская, 12.

### Экипажи

Брандфейнъ И. Г. Ланинская, 33.

**Жарниковъ и Первунинскій** Мелочной базаръ, тел. 213.

Злотникъ бр. Пестеревская, 18.

Ивановъ В. С. Троицкая, 40.

Каршинъ Ф. А. Большая, с. д., тел. 509.

Куксъ И. И. М.-Блиновская, 7.

Феоктистовъ И. Н. и К<sup>о</sup>. Рабочее пр.

### Экипажныя принадлежности.

Алексѣевъ Ив. Ник. Уг. Преображен. и Саломатовской, 58/37.

Злотникъ Д. М. Пестеревск., д. Патушинскаго.

Каршинъ Ф. А. Большая, 51, тел. 509.

Торг. д. Касьяновъ и К<sup>о</sup> Пестеревск.,  
с. д., тел. 355.

### Экспедиторство.

Шишкинъ С. Е. Пестерев., 8, тел. 68.

### Электрическія станціи.

Плотниковъ И. Н. Амурская, Общест.  
Собр. тел. 405.

Полякова Н. П. Н ки, Ивановская,  
тел. 601.

Городская, Набережная, тел. 923.

### Электрическое освѣщеніе.

Афанасьевъ В. Харинская.

Генце А. А. 6 Солдатская, 1.

Львовъ В. Я. Дегтевская, 11, тел. 840.

Плотниковъ И. Н. Больш., 20, тел. 405.

Метелевъ Я. Е. Ивановская, д. банка  
Медвѣдник, тел. 187.

Ромашевъ А. И. Мясная, с. д., тел. 374.

**Шилингеръ** I. I. 2 Солдат., д. Огильни,  
тел. 282.

**Шукнертъ** и К<sup>о</sup> Пестерев., 12, тел. 919.

### Эмалированная посуда.

Аполчинъ Г. В. Ивановская, 18.

**Дубниковъ** М. И. Т-во Ивановская,  
тел. 109.

Кузнецовъ Ѳ. Ѳ. Ивановская, тел. 317.

**Мальцевскіе заводы.** Ивановск., тел.  
424.

**Нецель Густавъ.** Большая, д. Кравца,  
тел. 670.

**Рубановичъ** М. Я. 6 Солдат., 5, с. д.,  
тел. 274.

**Самсоновы** Н-ни. Пестеревская тел. 62.

**Козьмины** бр. Гр. Кутайс., 41, тел. 231.

**Трапезниковъ** И. Г. Пестеревская, с. д.,  
тел. 446.

### Ювелиры

Алексѣевъ В. В. 6 Солдатская. 20

Барсовъ А. В. Гр. Кутайс. уг. 4 Солд.

Брандеръ М. С. » » и Благо-  
вѣщенской.

Брытковъ Ф. П. Поплавская, 13.

Варшава Х. Б. Гр. Кутайс., уг. 5 Солд.

Вейсенгольдъ А. И. Гр. Кутайсовск.,  
уг. 4 Солдатской.

Вексельманъ Х. Л. Подгорная, 24.

Гольденбергъ Л. П. Гр. Кутайсов. 30.

Гольдбергъ П. М. Пестерев., пассажъ  
Юцясъ.

Гольдштейнъ Я. Б. 4 Солдатская, уг.  
Большой

Грунштейнъ С. Р. Гр. Кутайсовск., 24.

Гасманъ Б. М. Большая, 25.

Гонопольскій Е. М. Большая, 59.

Давидзонъ Ю. М. Пестеревская, 9.

Изаковъ С. А. Гр. Кутайсовск., 36.

Тяпкинъ Ф. Г. 6 Солдатская. 10.

Тверскихъ И. М. Гр. Кутайсовск., уг.  
Саломатовской.

Тимофеевъ И. А. Гр. Кутайсовск., 23.

Тауберъ I. А. Дегтевская, 27.

Фельдгофъ В. А. 5 Солдатская, 34.

Хайновскій А. I. Гр. Кутайсовск., уг.  
6 Солдатской.

### Японскіе товары.

Школьниковъ, Большая, д. Гиллера,  
тел. 96.

### Гостиницы.

«Амурское подворье» Котельниковск.,  
тел. 244.

«Грандъ Огелъ» 6 Солдатская, д. Ты-  
шиновскаго, тел. 232.

«Европейское подворье» Уг. 6 Солдат.  
и гр. Кутайсовс., тел. 652.

«Коммерческое подворье» Тихвинская,  
д. Храмченко, тел. 639.

«Континенталь» Уг. 5 Солдатск. и гр.  
Кутайсовс., тел. 567.

«Метрополитанъ» 5 Солдатск., т. 519.

«Метрополь» Уг. Луговой и Большак.  
переулка, тел. 457.

«Московское подворье» Баснинская, д.  
Садовникова, тел. 860.

«Отель Централь» Уг. Больш. и Амур-  
ской. д. Гиллера, тел. 120.

«Центральное Деко» Уг. Большой и  
Тихвинской, д. 2/м, тел. 562.

### Театры.

Гиллера, Уг. Большой и Амурской.

Городской, Уг. Большой и Троицкой,  
тел. 271.

«Декадансъ» Больш., уг. 2 и 1 Солдат.,  
тел. 961.

Лѣтній, Шелашниковская, Интендант-  
скій садъ.

Общественнаго Собранія 1-го, уг. Амур-  
ской и гр. Кутайсовс., тел. 40.

Общественнаго Собранія 2-го, Уг. Звъ-  
ревской и Большой, тел. 465.

Ремесленнаго Собранія, Власовск. пер.,  
тел. 929.

Торгово-Промышл. Собранія, 6 Солд.,  
тел. 232.

**Электро-театры (иллюзіоны).**

- «Грандъ-Иллюзіонъ» А.М. Довъ-Огелло, уг. Большой и 3 Солдатск., тел. 826.
- «Денадансъ» К. С. Ягджоглу, Больш., уг. 2 и 1 Солдатск., тел. 961.
- «Миражъ» И. Я. Угрюмова, уг. Больш. и Тихвинской, тел. 560.
- «Паноптикумъ» Уг. Больш. и 3 Солд.
- «Одеонъ» Большая, противъ 3 Солдат.

**Такса**

**легковыхъ извозчиковъ гор. Иркутска.**

За провадь изъ одинъ конель или обратно съ 1-го или 2-хъ пассажировъ съ ручи багажомъ

	Днемъ	Ночью.
	р. н. р. н.	р. н. р. н.
1) По городу . . . . .	— 25	— 50
2) Въ предѣлахъ нагорной части города отъ К. естовоздвиженской перекни до Дѣтск. больш. . . . .	— 25	— 50
3) Въ предѣлахъ Глазковского предмѣстья . . . . .	— 25	— 50
4) На Иерусалимскую гору до В.-Амурской заставы . . . . .	— 50	— 80
5) До Базановской дѣтской бол. . . . .	— 50	— 80
6) Въ Знаменское пр дмѣстье . . . . .	— 50	— 80
7) Въ Ремесленную слободу . . . . .	— 50	— 80

8) Отъ желѣзнодорожи вокзала (зимой и лѣтомъ) . . . . .	— 90	1 20
9) Въ Глазковское предмѣстье . . . . .	— 90	1 20
10) Отъ ж-дор. вокзала въ предмѣстья: а) Ремесленно-слободское . . . . .	1 25	2 00
б) Знаменское . . . . .	1 25	2 00
в) На Иерусалимскую гору . . . . .	1 25	2 00
г) « Петрушину гору . . . . .	1 25	2 00
11) За вѣду по часамъ . . . . .	— 60	— 90
12) По соглашенію пассажира съ извозчикомъ:		
а) На дачи по р Иркуту . . . . .		
б) Въ долину рч Кан . . . . .		
в) « Вознесенскій монаст . . . . .		
г) « Лисиху . . . . .		
13) За вѣду по часамъ въ предѣлахъ предмѣстій . . . . .		
14) { а) Въ 1 и 2 дни Св. Пасхи . . . . .		
б) « 1 день Рождества . . . . .		
в) « день Нового Года . . . . .		
15) Въ Глазковское предм. въ моментъ снятія понтоннаго моста до открытія зимняго или лѣтняго пути . . . . .		

По соглашенію пассажира съ извозчикомъ.

**Примѣчаніе:** 1) Дневное отправленіе промисла опредѣляется съ 7 час. утра до 10 часовъ веч., а ночное съ 10 час. веч. до 7 часовъ утра  
2) Плата за провадь по понтонному мосту за счетъ извозчина.

**Иркутскій завозный складъ.**

*(Новыя условія перевозки чайныхъ грузовъ).*

Съ 1 іюля 1910 года въ Иркутскѣ открылся завозный складъ для чайныхъ грузовъ, слѣдующихъ изъ таможенъ, расположенныхъ восточнѣе Иркутска. Поэтому при перевозкѣ чайныхъ грузовъ въ прямомъ русско-китайскомъ сухопутномъ ввозномъ сообщеніи съ заводомъ въ таможенный складъ при станціи Иркутскѣ надлежитъ руководствоваться нижеслѣдующими правилами:

«Правила исчисленія провозныхъ платъ по отправкамъ чайныхъ грузовъ изъ таможенъ, расположенныхъ восточнѣе Иркутска, на станціи Сибирской желѣзной дороги и Европейской сѣти русскихъ желѣзныхъ дорогъ съ заводомъ въ таможенный складъ при станціи Иркутскѣ.

Чай всякій, перевозимый таможеннымъ надзоромъ по желѣзнымъ дорогамъ партиями не менше 450 пудовъ на одинъ вагонъ изъ таможенъ, расположенныхъ восточнѣе Иркутска, въ таможенный складъ при станціи Иркутскѣ на храненіе, можетъ быть переотправленъ изъ сего послѣдняго склада или полными вагонами или болѣе мелкими партиями на станціи сибирской и европейской сѣти русскихъ жел. дорогъ, на основаніи нижеслѣдующихъ правилъ:

1) Чайные грузы, прибывшіе по желѣзной дорогѣ партиями не менше 450 пудовъ на одинъ вагонъ изъ складовъ таможенъ, расположенныхъ восточнѣе Иркутска, въ таможенный складъ при станціи Иркутскѣ, могутъ находиться въ семъ послѣднемъ складѣ на храненіи въ теченіе шести мѣсяцевъ со дня прибытія ихъ на станцію Иркутскѣ, но не свыше годового срока со дня поступленія ихъ подъ надзоръ таможенныхъ учреждений.

2) Если весь чайный грузъ, прибывшій по одной накладной съ востока въ иркутскій складъ на храненіе, будетъ занятъ къ дальнѣйшей отправкѣ по желѣзнымъ дорогамъ не позже указанного въ п. 1 срока, то грузоходиятъ для того, чтобы воспользоваться настоящими правилами, обязанъ предъявить на станціи Иркутскѣ дубликатъ накладной и, не производя расчета, составить накладную до окончательной станціи назначенія.

Къ этой накладной должны быть приложены первоначальная накладная, безъ всякаго въ ней расчета, и удостовѣреніе иркутской таможни въ томъ, что грузъ этотъ прибылъ въ таможенный складъ по накладной такой-то станціи, за такимъ-то №, отъ такого-то числа (штемпель станціи отправленія). На первоначальной накладной должна быть сдѣлана станціею Иркутскѣ надпись, за серіею начальника станціи съ приложеніемъ станціоннаго штемпеля, что грузъ отправленъ послѣ завоза туда то, тогда-то по накладной за такимъ-то №, на дубликатѣ же на-

кладной, представляемой станцією Иркутскъ при отчетѣ выдачи, вмѣсто установленной расписки «грузъ и дучилъ и деньги уплатилъ», грузоходою должна быть сдѣлана надпись: «грузъ изъ Иркутскаго таможеннаго склада переправленъ туда-то, тогда-то, по накладной №...». Подпись грузоходою должна быть засвидѣтельствована начальникомъ станціи съ приложеніемъ станціоннаго штемпеля.

3) Если не позже указаннаго въ п. 1 срока будетъ заявлена къ дальнѣйшей отправкѣ по желѣзнымъ дорогамъ часть груза, показаннаго въ дубликатѣ накладной, по которой грузъ прибылъ на складъ, то грузоходою для того, чтобы воспользоваться настоящими правилами, обязанъ при отправкѣ каждой части груза предъявить на станціи Иркутскъ дубликатъ накладной и, не производя расчета, составить новую накладную на часть отправляемаго груза до окончательной станціи назначенія. Къ этой накладной должно быть приложено удостовѣреніе иркутской таможни въ томъ, что изъ такого то количества и вѣса чая, прибывшаго изъ такой-то таможни въ иркутскую, такого-то числа по накладной за такимъ-то №, отъ такого-то числа (штемпель станціи отправленія), такая-то часть (количество мѣсть и вѣса) очищена по-ининою для вывоза изъ склада.

На первоначальной накладной дѣлается станцією Иркутскъ надпись за скрѣпою начальника станціи съ приложеніемъ станціоннаго штемпеля: «столько-то мѣсть и вѣса чая отправлено, послѣ завоза туда-то, тогда-то, по накладной №». На дубликатѣ же накладной, вмѣсто установленной расписки: «грузъ получилъ и деньги уплатилъ», грузоходою должна быть сдѣлана надпись «столько-то мѣсть чая, вѣсомъ столько-то, изъ иркутскаго таможеннаго склада отправлено туда-то, тогда-то, по накладной №...». Подпись грузоходою должна быть засвидѣтельствована начальникомъ станціи съ приложеніемъ станціоннаго штемпеля.

При отправкѣ со станціи Иркутскъ послѣднихъ мѣсть хранящихся въ иркутскомъ таможенномъ складѣ чай станціи Иркутскъ производитъ подсчетъ вѣса всего переправленнаго на окончательную станцію назначенія по этой накладной чая, и если общій вѣсъ выпущеннаго изъ таможеннаго склада чая оказался бы вслѣдствіе усушки и разгруски чай или перекупорки его таможеней менѣе вѣса, указаннаго въ первоначальныхъ грузовыхъ документахъ, то за провозъ недостающаго вѣса отъ станціи отправленія до станціи Иркутскъ грузоходою уплачиваетъ по соответствующему тарифу, раѣе чего переправка изъ Иркутска послѣднихъ, хранящихся въ таможенномъ складѣ мѣсть не доуекается.

4) По переправкѣ частями всей прибывшей партіи, первоначальная накладная, безъ проставленія въ ней какихъ-либо расчетовъ (крошъ случая, указаннаго въ послѣднемъ абзацѣ п. 3) выдается грузоходою и взаимѣмъ отбирается отъ него дубликатъ первоначальной накладной, который представляется станціей Иркутскъ при отчетѣ и выдачѣ грузовъ.

5) Въ обоихъ указанныхъ случаяхъ на станціяхъ окончательнаго назначенія груза расчетъ провозной платы производится за все пройденное отъ станціи назначенія разстояние по тарифу, какой между этими пунктами дѣйствовалъ въ день наложенія на накладную штемпеля первоначальной станціи отправленія (ст. 61 Общ. Уст. Росс. ж. д.), съ приращеніемъ сборовъ, установленныхъ согласно п. 6, съ завозимыхъ въ складъ грузовъ.

При обмѣнѣ документовъ на станціи окончательнаго назначенія приложенное при накладной удостовѣреніе иркутской таможни отдѣляется и представляется вмѣстѣ съ дубликатомъ накладной при отчетѣ выдачи грузовъ.

6) Дополнительные и другіе сборы (§§ 42 - 56) по перевозкѣ чайныхъ грузовъ съ завозомъ въ складъ подлежатъ вниманію особо за всѣ дѣйствія и манипуляціи, дѣйствительно совершеними желѣзною дорогою на станціи завоза, независимо отъ сбора за операціи на станціяхъ первоначальнаго отправленія и окончательнаго назначенія, причемъ, однако, сборы за станціонные расходы на станціи завоза не взимаются.

Доставка чайныхъ грузовъ съ станціи Иркутскъ въ таможенный складъ и обратно изъ склада на станцію Иркутскъ для дальнѣйшаго отправленія производится средствами и распоряженіемъ дороги со взиманіемъ за доставку платы по ставкамъ иркутской городской станціи. За храненіе чайныхъ грузовъ на станціи Иркутскъ въ складѣ таможни никакихъ сборовъ въ пользу дороги не взимается.

7) Указанный въ сихъ правилахъ шестимѣсячный срокъ храненія чайныхъ грузовъ въ иркутскомъ складѣ исчисляется по день наложенія на накладную штемпеля объ отправленіи груза со станціи Иркутскъ въ городъ.

Грузъ, не взятый изъ склада и не заявленный къ дальнѣйшей переправкѣ, по истеченіи 9-мѣсячнаго срока, считается невостребованнымъ (ст. 90 Общ. Уст. Росс. ж. д.).

8) По перевозкамъ чая, отправляемымъ по желанію отправителя въ Иркутскъ для переправки частями на станціи европейской сѣти русскихъ желѣзныхъ дорогъ, станція отправленія не принимаетъ уплату провозныхъ денегъ, каковыя деньги должны быть переводимы на

ТОРГОВЫЙ ДОМЪ

**М. Я. РУБАНОВИЧЪ и С-нъ**

См. объявленіе впереди текста, стр. 3.



станцію окончательнаго назначенія для расчета за весь путь слѣдованія груза отъ первоначальной станціи отправленія.

9) Настоящія правила взиманія провозной платы съ чайныхъ грузовъ, завозимыхъ въ Иркутскій складъ и затѣмъ слѣдующихъ далѣе, не позже истеченія шестимѣсячнаго срока со дня прибытія груза на станцію Иркутскъ и не позже истеченія годового срока со дня поступления сего груза подъ надзоръ таможенныхъ учрежденій, примѣняются къ отправкамъ въ складъ какъ по именнымъ накладнымъ (ст. 78 Общ. Уст. Росс. ж. д.), такъ и по накладнымъ на предъявителя.

**Примѣчаніе.** Въ зависимости отъ сего въ части II тарифа прямыхъ русско-китайскаго и амурско-уссурійскаго сообщеній, опубликованной въ № 1977, Сборника Тарифовъ подъ № 7351, надлежитъ въ отдѣлѣ VI на стр. 15 и 17 въ примѣчаніи 4 послѣ словъ «въ Челябинскѣ» включить слова «и въ Иркутскѣ» и въ концѣ стран. 20 включить вышеприведенныя правила

**X**

ГОДЪ  
издатель-  
ской  
дѣятель-  
ности.



# СПУТНИКЪ

М. Е. СТОЖЪ

по Забайкальской желѣзной дорогѣ.

**X**

ГОДЪ  
издатель-  
ской  
дѣятель-  
ности.



## РАСПИСАНІЕ ВСѢХЪ ПОѢЗДОВЪ

цѣна 10 коп.

Выходитъ въ Иркутскѣ ДВА РАЗА ВЪ ГОДЪ съ момента перелома расписанія поѣздовъ (въ апрѣлѣ и октябрѣ).

### ПО СЛѢДУЮЩЕЙ ПРОГРАММѢ:

Извлеченіе изъ жел.-дорожн. правилъ. Практическіе совѣты и наставленія. Легкое и полезное чтеніе. Торговля и промышленность. Населенные пункты. Лечебные курорты. Адресъ-справочникъ. Расписаніе поѣздовъ. Почтовый ящикъ. Объявленія.

Объявленія для напечатанія въ „Спутникѣ“ принимаются:

	Страница.	1/2 стр.	1/3 стр.	1/4 стр.	1/8 стр.
Въ началѣ текста	40 р.	20 р.	13 р. 50 к.	10 р. 00 к.	5 р. 00 к.
Въ концѣ текста	30 р.	15 р.	10 р. — к.	7 р. 50 к.	3 р. 75 к.

Адресъ въ три строки 3 рубля.

Въ конторѣ редакціи издательства — „Спутниковъ и Путеводителей по Сибири“: ИРКУТСКЪ, Жандармекая, 13.

ВЪ КОНТОРѢ Л. Э. МЕТЦЛЬ: Москва—Мясницкая ул., д. Сытова.  
С.-Петербургъ—Морская, 11. Варшава—Краковское предм., 53.

## Балаганскъ.

Гор. Балаганскъ находится подъ  $58^{\circ} 48'$  сѣв. шир. и  $103^{\circ} 18'$  вост. долг., на лѣвомъ берегу рѣки Ангары, въ 278 верст. отъ губ. гор Иркутска, имѣеть 2012 ч. жителей об. пола, изъ которыхъ: дворянъ 15 м. и 9 ж., духовенства 3 м. и 1 ж., купцовъ и проч. гражданъ 31 м. и 29 ж., мѣщанъ 618 м. и 631 ж., крестьянъ 47 м. и 42 ж. и прочихъ 510 м. и 76 ж. Бюджетъ его составлялъ: въ 1908 г. 11257 р. доходовъ и 11206 р. расходовъ, въ 1909 г. 10358 р. доходовъ и 10189 р. расходовъ. Изъ учебныхъ заведеній имѣется: 4-классное городск. училище и Алексѣевское однокласное училище съ мужскимъ и женскимъ отдѣленіями.

Въ земельномъ надѣлѣ числится 155 дес. усадебной земли и 2211 дес. выгонной.

Населеніе занимается извозомъ, охотой, огородничествомъ и торговлей.

Балаганскъ, до 1775 года именовавшійся Балаганскимъ острогомъ, какъ видно изъ документальныхъ данныхъ, заложенъ въ 1653 г. боярскимъ сыномъ Димитріемъ Фирсовымъ. Мѣстные сторожилы, согласно существующему преданію, передаютъ, что, если не считать ратныхъ людей—завоевателей Сибири, настроившихъ на пути своихъ завоеваній остроги были выходны изъ Великаго Устюга, Вологодской губ., а именно, нѣкіе два брата Бобровниковы. Фамилія Бобровниковыхъ и по настоящее время преобладаетъ среди сторожиловъ города Балаганска.

### Уѣзд. Отд. Епарх. уч. Сов.

Вр. исп. об. председателя, свниц. А. Н. Можаровъ.

Егоровъ А. Г., дѣлопроизводитель.

Фавейскій Д. А., казначей, протоіерей.

### Мировые судьи.

1 уч. І. А. Дроздовичъ.

2 « В. И. Витковскій

3 « В. И. Репуховъ

4 « И. І. Бересневичъ.

5 « С. В. Мишневичъ.

6 « М. Н. Индрисонъ.

### Крестьянскіе начальники.

1 уч. В. М. Фуфаевскій.

2 « К. А. Поповъ.

3 « В. В. Гурскій.

4 « П. А. Поповъ.

5 « Н. Н. Лаурентьевъ.

Секретарь сѣзда Г. В. Погодаевъ

### Завѣдывающ. подрайонами.

Зиминскимъ И. В. Дубенскій.

Око-Тагнинскимъ А. А. Рейнертъ.

Кутулинскимъ Л. М. Кременеръ.

### Уѣздное Полицейское Управление.

Исправникъ Я. А. Колесниковъ

Помощи Испр В. И. Способинъ

Секретарь В. Е. Матвѣевъ

### Становые приставы.

Черемхово, 1 ст. А. М. Мамонтовъ

Олонки, 2 ст. В. В. Капіана

Усть-Уда, 3 ст. В. Я. Аулинь.

Кутулинъ, 4 ст. И. И. Ласкинъ.

Зима, 5 ст. П. К. Кржижановскій.

Бальскъ, добаноч. ст. Н. П. Волжинскій

Полицейскій надзиратель г. Балаганска Г. Д. Миromanовъ.

### Участковые врачи.

Зима, 1 уч. В. Ф. Шрейдеръ.

Черемхово, 2 уч. Трубаевъ.

Балаганскъ, 3 уч. Е. И. Фридманъ.

Усть-Уда, 4 уч. (вакансія).

Черемхово, уѣздн. ветеринарный врачъ К. А. Выгорницкій.

### Уѣздное Казначейство.

Казначей Б. Л. Биржанскій.

Бухгалтеры: Н. А. Скуратовъ, К. А. Щербининъ, В. Л. Костинъ.

**МОСКОВСКОЕ БЮРО ПОХОРОННЫХЪ ПРОЦЕССІЙ,**  
**МАСТЕРСКІЯ:** скульптурная, мозаичная, столярная,  
 малярная, кузнечная и памятникы

**Н. Ф. ПОДНЕБЕСНЫХЪ**

Г. Иркутскъ, уголъ Амурской и Харлампіевской. Телефонъ № 823.

См. объявл. на оборотѣ таблицы-календаря (среди текста).

## Податные инспектора.

М. Я. Дудинъ  
Помощникъ — ваканси.

## Лѣсничество.

Зиминскаго, И. И. Серебренниковъ.  
Черемховскаго, Ф. Д. Росовскій

## Городское Управление

Городской голова (староста) Г. С. Квятковскій. Его помощ. (нѣтъ). Секретарь (нѣтъ).

## 4-хлассное училище.

Уч.-Инспекторъ Д. Ф. Селзвончикъ.  
Законоучитель Д. Аз. Ойвейскій  
Учителя: А. Г. Бажицъ, Д. Д. Киселевъ, В. М. Ясенская.

## Алекѣевское однокл. училище

(мужское).

Учит. завѣд. А. Г. Егоровъ.  
Законоучитель протоіерей Д. А. Ойвейскій  
Женское. Учит. завѣд. А. Н. Попова  
Уч. А. Ф. Исмаева.

## Почтово-телеграфная контора.

Начальникъ К. А. Котляръ.  
Помощникъ его М. М. Давиденко

## Торговля.

## Аптека.

Лавина ил. Л. П.

## Бакалейный товаръ.

Коганъ Е. С., Мамонтовъ Е. И., Щелкуновъ и Метелевъ.

## Кожа.

Родионовъ С. Н.

## Мануфактурный товаръ.

Занавъ Х. Я., Флюковъ Я. Ш., Щелкуновъ и Метелевъ.

## Мельницы.

Патушинскій Яс. Гр., Гладышевъ Е. Я.

## Пивоваренный заводъ.

Зицерманъ Н. В.

## Хлѣбъ (зерно).

Блѣжинскій П. А., Семеновъ А. Н., Трофимовъ В. Ф.

## Мелкія торговли.

Васильевъ Д. Ег., Горбылева Ан. Г., Сытинъ М. Ив., Титовъ Ал. З., Шнейдеръ Р. К.

## Г. Бодайбо.

Безуѣздный гор. Киренскаго уѣзда, Иркутской губерніи, расположенъ въ довольно живописной мѣстности, на правомъ берегу р. Витима, при впаденіи въ послѣднюю рѣчки Бодайбо. Городъ этотъ преобразованъ изъ поселка «Бодайбинская резиденція», на основаніи Высочайшаго повелѣнія, послѣдовавшаго 10 июня 1903 года, съ переименованіемъ въ г. Бодайбо, а съ 1 января 1907 года въ немъ введено упрощенное городское положеніе. Отъ г. Киренска находится въ 730 верстахъ и отъ губернскаго города Иркутска въ 1701 верстѣ. Постоянныхъ жителей 3651 обоюга пола, изъ нихъ дворянъ 31 м. и 35 ж., духовенства 1 м. и 4 женщ., купцовъ и почетныхъ гражданъ 7 муж. и 5 женщ., мѣщанъ 129 муж. и 127 женщ., крестьянъ 1866 муж., 1403 женщ., и проч. 20 муж. и 23 женщ. Жилыхъ зданій 600, между которыми есть довольно красивыя и солидныя постройки, православная церковь одна, другихъ исповѣданій церквей нѣтъ. Жители занимаются торговлей, извозомъ, работами на пріискахъ и начинаютъ развиваться огородничество. Годовой бюджетъ города въ 1908 г. былъ: по доходамъ 15.660 р., по расходамъ 14.110 р., а въ 1909 г. по доходамъ 17.400 р. и расходамъ 17.328 р. Въ городѣ имѣются учебныя заведенія: два приходскихъ училища и 4-хъ классное городское училище. Возбуждено ходатайство объ открытіи средне-учебнаго заведенія. На средства золотопромышленниковъ содержится попечительская больница. Въ г. Бодайбо имѣются: Совѣтъ съѣзда золотопромышленниковъ Витимско-Олекминскаго района, конторы: пароходствъ Глотова, Т-ва арендаторовъ Прибрежно-Витимской компании, Фризера, Ленскаго Т-ва А. З. Минѣевой, и др. Конторы страховыхъ обществъ: «Россія», «Саламандра» и «Россійскаго Общества». На пріискахъ Ленскаго Т-ва жителей обоюга пола 11 тысячъ, на пріискахъ «К<sup>о</sup> Промышленности» 5 тысячъ. Въ настоящее время пріиски «К<sup>о</sup> Промышленности» перешли въ собственность Ленскаго Товарищества.

Начиная отъ устья рѣчки Бодайбо, на протяженіи около 300 верстъ тянутся золотые прииски, принадлежащіе: Иркутскому Промышленному училищу, Акціонерному О-ву «Ленское Золотопромышленное Т-во», Вл. Ал. Ратькову Рожнову и др. Бодайбо расположенъ въ центрѣ одного изъ богатѣйшихъ въ Имперіи золотоносныхъ районовъ, и съ дальнѣйшимъ развитіемъ золотопромышленности, привлекающей иностранные капиталы, обѣщаетъ сдѣлаться весьма оживленнымъ торговымъ пунктомъ. Отъ Бодайбо къ приискамъ устроена узкоколейная жел. дорога на протяженіи около 70 верстъ.

Окр. инженеръ Ватим. Горн. округа К. Н. Тульчинскій.  
Окр. инженеръ Олекмин. Горн. округа П. Н. Александровъ.  
Городской староста К. Г. Обломовъ.  
Помощникъ его (вакансія).  
Горн. исправникъ Витимск. Горн. округа А. Н. Галкинъ.  
Горн. Исправни. Олекминск. Горн. округа С. Ф. Соболевъ.  
Управл. золотосплав. лаборат. Н. Ф. Ботышевъ.  
Управл. Отдѣл. Госуд. Банка И. Н. Усковъ.  
Контр. Госуд. Банка А. П. Ерохинъ.  
Миров. Судья I-го участка А. А. Ивановъ.  
Миров. Судья II-го участка Е. М. Хитунъ.  
Бодайбин. город. врачъ Ф. Г. Лидинъ.  
Податн. инспекторъ А. В. Саросѣвъ.  
Помощн. акц. надз.: I. Ф. Хржчановичъ и Н. И. Пахомовъ.  
Начальн. Почт.-Телегр. Конт. Д. В. Булатовъ.  
Помощникъ его П. Г. Слюкинъ.  
Начальн. тюрьмы П. Д. Никифоровскій.  
Нотариусъ Я. А. Свириденко.  
Благочин. свящ. о. А. Слѣпцовъ.  
Начальникъ мѣстн. команды шт.-кап. Лещинъ шт.-кап. Михинъ.  
Завѣд. виннымъ складомъ А. Д. Осташиевичъ.  
Контрощикъ В. В. Клаусъ.

### Торгующіе.

#### Сѣятные припасы.

Бауеръ I. А.  
Мануфактурный, колониальный и раз-  
ные товары.  
Торг. домъ «Шалаевъ и Шараповъ».  
Бочкаревъ В. Н.  
Н. М. Скратневъ.  
Братья Люптакъ I. и Г.  
» Ковачикъ И. и М.  
Шапкайтцъ Г. И.

Бакалейные и галантерейные товары.  
Торг. домъ Кириллова Е. Д.  
Степанченковъ И. К.  
Макушенко П. М.  
Т-во арендаторовъ Ленско-Витимскаго паро-  
ходства.  
Фризеръ Я. Д.  
Зыкова Е. Ф.  
Н-ки Бутакова.  
Косыгинъ В. А.  
Братья Хмурныхъ.  
Гишпанингъ—золото, серебро и драгоц. вещи.  
Колбасныи С. Х. Людвика и И. С. Сыпневскаго.  
Пивоварен. заводы: В. А. Пляскинъ, Э. Ф. Маливъ.  
Торговья бани: Каверманъ, Яблонскій.  
Фрукты: Слюкинъ, Горченко.  
Аптека И. А. Шварцбергъ.  
Кузнечно-столярное заведеніе А. Н. Попова.  
Гостиница А. И. Томковидъ.

#### Торговья заведенія по Витимскому и Олекминскому горнымъ округамъ.

Бутылкинъ И. А. (пр. Нерпо).  
Егоровъ П. М. (пр. Звѣздочка).  
Капустинъ М. I. (Гатчинск. зимовье).  
Коквинъ и Басовъ, торг. д. (Мача).  
Мидельъ Т. С. (Мача).  
Негашевъ И. А. (Ив. Александр. пр.).  
Новикова А. Г. (Никандро-Маріин. пр.).  
Обморова О. К. (Пророко-Ильинск. пр.).  
Ратьковъ Рожновъ В. А. (Весен. приискъ).  
Тихоновъ Н. П. (Федосѣевскій пр.).  
Т-во служащихъ К<sup>о</sup> Промышленности (Успен-  
скій приискъ).  
Т-во Шалаевъ и Шараповъ (Мача).  
Толоконская М. А. (Николаевскій приискъ).  
Чебаевскій Н. А. (Петровскій приискъ).  
Шараповъ Ф. П.

**МОСКОВСКОЕ БЮРО ПОХОРОННЫХЪ ПРОЦЕССІЙ,**

**МАСТЕРСКІЯ:** скульптурная, мозаичная, столярная,  
маллярная, кузнечная и памятниконъ

**Н. Ф. ПОДНЕБЕСНЫХЪ.**

Г. Иркутскъ, уголь Амурской и Харлампіевской. Телефонъ № 823.

См. объявл. на оборотѣ табель-календаря (среди текста).

# Г. Верховленскъ.

Уѣздный гор. Верховленскъ, подъ 54° 4' сѣв. шир. и 106° 35' вост. долг., лежитъ въ верховьяхъ р. Лены, на правомъ ея берегу, въ живописной мѣстности отъ Иркутска въ 272 верст., по Якутскому почтовому тракту. Основанъ въ 1641 году казаками. Въ настоящее время жителей въ Верховленскѣ, 1219 д. обоего пола, изъ нихъ духовенства, 4 мужч. 5 женщ., купцовъ и почетн. гражд. 13 мужч. и 14 женщ., мѣщанъ 24 мужч. и 25 жен., крестьянъ 538 мужч. и 547 женщ. и прочихъ 28 мужч. и 29 женщ.

Городъ не располагаетъ городской землей и вслѣдствіе этого, а также и вслѣдствіе недостатка избирателей, не имѣетъ городского управленія. Городскими и мѣщанскими дѣлами завѣдываетъ уѣздное полицейское управленіе.

Годовой бюджетъ былъ въ 1908 г. по доходамъ 5 366 р. и расходамъ 4.422 р., а въ 1909 г. по доходамъ 3.546 р. и расходамъ 4.232 р.

Наблюдатель ц.-прих. школь  
Алекс. Петр. Куркинъ.

### Мировые судьи.

1 уч. І. А. Босняцкій,  
2 уч. М. С. Пузовъ.

### Уѣздная полиція.

Исправникъ Алексд. Ив. Чуприановъ.  
Пом. исправни. Вас. Іоан Лавошниковъ.  
Секрет. уѣзд. полиц. Г. Т. Алексѣевскій.

### Крестьянскіе начальники.

1 уч. Алексд. Ив. Гаписскій,  
2 уч. Алексд. Викен. Яцковскій,  
3 уч. Пав. Ив. Берденниковъ.

### Становые пристава.

1 ст. Пет. Сер. Хахазинъ.  
2 ст. Ал. Як. Глуховской.  
3 ст. И. Гав. Малиновскій.  
4 ст. Ген. Христ. Ганне.

### Полиц. надз. г. Верховленска

Ник. Пет. Волжинскій.

### Участковые врачи.

1 уч. нѣтъ.  
2 уч. Ник. Ив. Любимовъ.  
3 уч. Мат. Карп. Малиновскій.  
Уѣзд. ветер. врачъ Ив. Порф. Шилкинъ.

### Уѣздное казначейство.

Казначей Мод. Іос. Золотаренъ.  
Бухгалтеры: 1) Кон. Дм. Васильевъ. 2) Сер.  
Ив. Шелковниковъ.

### Подати. инспекторъ

Всеи. Пет. Васильевъ.  
Его помощ. Нѣтъ.

Инспекторъ народн. училищъ  
Ник. Пав. Березовскій (въ Иркутскъ).

### Городское 4-хъ клас. училище.

Поч. смотр. Б. Ст. Купцовъ.  
Учит. Инсп. Алексд. Ив. Михайловъ.  
Законоучитель Алекс. Пет. Куркинъ,  
Ив. Ѳ. Суходольскій.  
Над. Мих. Копылова.  
Леон. Сем. Платоновъ.  
Уч. пѣнія В. Писменный.  
Врачъ Ник. Ив. Любимовъ.

### Одноклассное училище.

Учит. мужск. отд. Андр. Вас. Жилкинъ.  
Уч-ца женск. » Над. Ник. Вознесенская.

### Почтово-телеграфная контора.

Начальникъ Ст. Физ. Шолуховъ.  
Помощи Н. В. Нижегородцевъ.

### Упрощен. управленіе.

Волости. старш. Ив. Ст. Куницынъ.  
Писарь Игн. Ив. Нечаевъ.

### Лѣсничіе въ г. Верховленскѣ.

Пав. Вас. Скопинъ.  
Ив. Ив. Макаровъ.—С. Знаменка

### Торговли разными товарами.

Шелковниковъ Д. И. (Въ д. Алексѣевскѣ).  
В. С. Купцовъ  
М. И. Шульгинъ  
А. С. Купцовъ.

Хлѣбн. торговля—сплавомъ по р. Ленѣ.  
Д. И. Шелковникова.  
А. Г. Большедворскаго (Прож. въ Иркутскѣ).  
Н. Д. Шеметова.

ТОРГОВЫЙ ДОМЪ  
**М. Я. РУБАНОВИЧЪ и С-нѣ**

См. объявленіе впереди текста, стр. 3.

## В и т и м ь.

Село Киревского уѣзда, Иркутской губернии, подь 58° 13' сѣв шир. и 110° 57' вост. долг., расположено на лѣвомъ берегу р. Лены, при впаденіи въ нее р. Витима. Жителей около 500 душъ об. пола. Основано въ 1621 г.

Прежде, когда въ Витимѣ совершались расчеты золотопромышленниковъ съ рабочими, село было очень богатымъ, а съ развитіемъ г. Бодайбо село Витимъ опустѣло, обѣднѣло и утратило всякое значеніе. Въ селѣ имѣются: одна церковь, мужская и женская школы, камера мирового судьи, крестьянскаго начальника и станового пристава, почтово телеграфная контора.

### Волостное Правленіе.

Старшина—Катилловъ, писарь—А. П. Карасевъ.

Начальникъ почт конт. І И. Карицкий.  
Помощн. акцизн. надзират. Гусевъ В. Б.  
Крестьянскій началн. и мировой судья—Безузовъ Д. А.

Становой приставъ Н. М. Таутъ.  
Врачъ Зисманъ.

### Торгующіе.

Антипинъ С. Г. и Поповъ П. А.—оба разными товарами, Хлѣбниковъ, Черныхъ и Адоскинъ.

## С. Зима и поселокъ Зиминскій.

С. Зима, Нижнеудинскаго уѣзда, расположено при впаденіи р. Зимы въ р. Оку, притокъ Ангары, въ 235 в. отъ Иркутска, жителей около 4000 обоюго пола, много сектантовъ-субботниковъ. Главное занятіе жителей—земледѣліе. Черезъ село проведено три переселенческихъ тракта: одинъ вверхъ по р. Окѣ, другой—вверхъ по р. Зимѣ и третій за Оку, по направленію къ р. Ангарѣ.

Въ селѣ имѣютъ мѣстожителства мировой судья, крестьянскій начальникъ, становой приставъ, лѣсничій, врачъ, 2 фельдшерицы, акушерка; имѣется больница, ц. телеграфная контора, есть вольно-пожарная дружина, 2 училища: 2-хъ классное М. Н. П. съ 3-мя учителями и ц.-приход. одноклассное съ одной учительницей. Православная церковь одна, каменная въ честь Св. Троицы и молитвенный домъ сектантовъ-субботниковъ.

### Торговли разными товарами.

Ан. С. Шадринъ.  
Ив. Т. Лучинскій.  
Г. Ив. Береговой.  
Мееровичъ и Калмановичъ.  
Ф. И. Худяковъ.

Кожевенный заводъ Э. Ф. Бухарова.  
Мукомольная мельница С. Я. Елохина.  
Въ поселкѣ Зиминскомъ, при ст. «Зима», имѣется поселковое управленіе, новая деревянная церковь (настоятель протоіерей от. Михаилъ Копыловъ), двухклассная ц.-приход. школа съ параллельными отдѣленіями и 10-ю учителями, есть общественное собраніе.

### Торговли разными товарами.

А. С. Шадринъ.  
Щелкуновъ и Метелевъ.  
Мееровичъ и Калмановичъ.  
Бр. Розенбергъ.  
А. А. Школьниковъ.  
В. А. Шумкинъ.  
Аптекарскій магазинъ.  
Колбасныхъ двѣ Гибиша и Циллера.  
Булочная К. А. Лончакова.  
2 фотографіи: Володина, Волгина.  
Паровая мельница Югансонъ.  
Мыловаренный заводъ Шпаковского.  
Пивоваренный заводъ Бр. Мюлаеръ.

**МОСКОВСКОЕ БЮРО ПОХОРОННЫХЪ ПРОЦЕССІЙ,  
МАСТЕРСКІЯ:**

скульптурная, мозаичная, столярная,  
малярная, кузнечная и памятниковъ

**Н. Ф. ПОДНЕБЕСНЫХЪ**

г. Иркутскъ, уголъ Амурской и Харлампіевской. Телефонъ № 823.

См. объявл. на оборотѣ табель-календаря (среди текста).

## С. Знаменское.

С. Знаменское, Верхоленскаго уѣзда находится въ 120 верст. отъ г. Верхоленска и въ 25 верст. отъ р. Лены, на правомъ берегу р. Изги, впадающей въ Лену; оно состоитъ собственно изъ с. Знаменскаго и непосредственно прилегающаго къ нему с. Ближнезакорскаго, число жителей около 1200, дворовъ 180. Главное занятіе жителей—хлѣбопашество и отходилъ промыселъ на золотыя прииски. Въ селѣ находятся 2 церкви—Знаменская и Богоявленская; послѣдняя построена въ 1731 году.

Берденниковъ В. Г. священ.  
Кохановичъ М. И. псаломщ.  
Герльтъ И. А. п. староста.

### Двухклассное училище М. Н. П.

Маркасъ В. Г. завѣдывающій.  
Родивъ П. Е. учитель 1-го кл.  
Берденниковъ В. Г. священ.-законоуч.  
Мичуринъ И. Н. поч. блюститель.

### Одноклассное училище.

Десятова Е. Н. учит.  
Берденниковъ В. Г. священ.-законоуч.  
(манасія) поч. блюст.

### Приставъ 2-го стана

Глуховской (исп. д.).

### Акцизный надзоръ.

Мако В. I. Помощ. акц. надзор.  
Дулевачъ С. А. контролеръ.  
Тихириновъ В. П. сборщикъ каз. вин. лавокъ.

### Почтово-телеграфное отдѣленіе.

Кдыковъ Л. Д. начальникъ.  
Чертовскихъ Е. П. чиновникъ VI разр.

### Больница.

Малиновскій М. Б. врачъ.  
Борисовъ I. Г.) санитары исп. об. фельдшер.  
Семеновъ Е. С.)  
Нучитель О. А. акушерка-фельдшерица.

### Мировой судья 2 участка

Юрковскій С. А.

### Лѣнничій Знаменск. лѣсничества.

Макаровъ Ив. Ив.

### Волостное правленіе.

Шивяцкиъ Н. Ин. старшина.  
Выговскій, воз. писарь.

### Торговли.

Т-во М. О. Рейфисовы С-ья.  
Фромбергъ О. М.  
Юрьева А. З.  
Зеленинъ С. Ив. бакалейная.

### Торговля хлѣбомъ.

Лосевъ В. Еф  
Рейфисовъ С-ья.  
Фромбергъ О. М.  
Кобычевъ И. Е. (с. Константиновка).  
Юхтъ С. Я. (с. Монастырщина).

### Заводы.

Герльтъ А. И. и К<sup>о</sup> пивовар. (с. Нижнее).  
Кохановичъ М. И. кирпичный.  
Ефимовъ О. В. деготь.  
Римландъ И. Г. кожевен.  
Нудель Г. И. кожевен.

### Мельницы.

Хомкаловъ С. Ив.  
Стрѣловъ И. Ав.  
Ефимовъ О. К.  
Кр-въ Кочинскаго С. общества.  
Кр-въ деревни Каменской.

## Илимскъ.

Защитный городъ Киренскаго уѣзда, основанъ въ 1630 году, въ 400 верстахъ отъ Киренска и въ 940 верст. отъ Иркутска, на р. Илимѣ, впадающей съ правой стороны въ Ангару. Жителей 994 ч. обоего пола, изъ нихъ: духовенства 2 м. и 5 ж., мѣщанъ 467 м. и 390 ж. и проч. 25 м. и 35 жен. Годовой бюджетъ составилъ въ 1908 и въ 1909 г.г. по доходомъ 1400 р. и по расходамъ ту же сумму. Изъ учебныхъ заведеній имѣется двухклассное и одноклассное училища. Земельнаго надѣла нѣтъ. Занятіе жителей пушной промыселъ и земледѣліе.

### 2-хъ классное гор. училище.

Завѣдующій Н. Савватѣевъ  
Учителя: Н. Подюжинскій, К. Катывцевъ.

### Торговцы разн. товаромъ.

Викулинъ М. И.  
Цаифиловъ Ф. М.  
Ахроменко И. С.

## С. Качугъ.

Качугъ, въ 36 верстахъ отъ Верхоленска, расположенъ на правомъ берегу р. Лены, небольшое село, но самый оживленный торговый пунктъ верховья Лены; служитъ складочнымъ мѣстомъ, товаровъ и припасовъ, отправляемымъ внизъ по Лене сплавомъ, пароходами и зимой—гужомъ. Жителей около 500 чел., занимаются извозомъ, сплавомъ и земледѣліемъ. Церковь во имя Николая Чудотворца, 2 хъ класс. училище М. Н. П. Резиденція крестьянскаго начальника и станового пристава.

От. С. Пляскинъ священникъ.

А. Кокоулинъ псаломщикъ.

2-хъ классное училище.

Г. И. Протасовъ попечитель.

П. Е. Григорьевъ завѣдывающій.

А. В. Григорьева учительница

Крестьянскій начальникъ А. В. Яцковскій.

Становой приставъ П. С. Хахалинъ.

Поч.-телеграфная контора.

Ев. Из. Черныхъ начальникъ.

П. К. Божко

З. Я. Осадчукъ

чиновники.

Волоостное правленіе.

Д. И. Зуевъ старшина.

Д. Юс. Юговъ писарь

Торгующіе.

О. Г. Азедовская.

Т. Ф. Костылева.

А. Махмутовъ.

М. Гуссейнъ-Оглы.

Джафаръ-Мустафа-Оглы.

4 мелочныхъ лавочки.

Славъ хлѣба С. Ал. Хохряковъ.

## Г. Киренскъ.

Г. Киренскъ стоитъ у рѣки Лены, при впаденіи въ нее р. Киренги, подъ 57° 41' сѣв. шир., и 108° 7' вост. долготы. Въ лѣтнее время сообщается съ Иркутскомъ частью трактовымъ и частью воднымъ путемъ. Трактовый путь до с. Качуга тянется на протяженіи 236½ вер.

Правильное пароходное сообщеніе имѣется лишь отъ села Усть-Кута, находящагося въ 711¼ вер. отъ Иркутска. Населеніе города составляетъ 1797 ч. обоюга пола, въ коихъ: духовенства—9 м., 8 женщ., купцовъ и почетн. гражд.—8 м.—12 ж.; мѣщанъ—280 м., 270 ж., крестьянъ 340 м.,—300 ж. и прочихъ 460 м., 110 ж. Жители занимаются скупкой пушнины у инородцевъ, огородничествомъ, доставкой сѣна и овощей на приска, куда иногда уходятъ на заработки. Бюджетъ въ 1908 году по доходамъ составлялъ 15.429 р. и расходамъ 15.411 р. и въ 1909 году по доходамъ—17.865 руб. и расходамъ—17.846 руб. Изъ учебныхъ заведеній имѣеть: 5 классную женскую прогимназію, съ педагогическимъ классомъ, четырехъ классное городское училище, второклассную школу и при ней образцовую одноклассную церковно-приходскую школу, мужское и женское приходскія училища.

Въ земельномъ надѣлѣ Киренска числится 63 дес. селитебной земли и 182 десят. выгонной.

Наблюдатель церк. школъ Киренскаго уѣзда

Кокоулинъ о. Прок. прот.

Мировые судьи.

Бонковскій Ф. Н. к. р., 1-го участка.

Тошаковъ Е. А. к. с., 2-го

Безумовъ Д. А. к. ас., 3-го

Крестьянскіе начальники Киренскаго уѣзда.

Дубенскій Ив. М., над. сов., 2-го уч.

Титовъ Инв. 3-го участка

Проневичъ Евг. Ив., губ. секр. 4-го уч.

Юсуповъ Ф. И. кол. рег., секр. сѣзда.

Киренское Уѣздное Полицейское Управленіе.

Исправникъ В. И. Макаровъ, кол. ас.

Сядовскій Н. И. надв. сов., помощн. его.

Половъ А. В. кол. рег., секретарь.

Становые пристава.

Трескиновъ П. А. кол. рег., 1-го стана.

Алексѣевскій П. П. кол. секр., 2-го стана.

Лагутинъ И. М. губ. секр., 3-го стана.

Таутъ Н. М. н. ч., 4-го стана.

Гроссъ П. К. н. ч., 5-го стана.

Полицейскій надзир. г. Киренска

Звѣревъ И. К. н. ч.



**Казначейство.**

Внуковъ И. М. кол. ас., казначей.

**Податные инспектора.**

Колосовъ А. А. т. с., 1-го уч.

Стефановъ А. П. ст. сов., 2-го уч.

**Ветеринарный врачъ**

Казаринъ Н. И. тит. сов.

**Киренскій тюремный замокъ.**

Хомяковъ А. А. кол. рег., смотритель.

**Инспекторъ народ. учил. 3 района**

Плющъ Л. А. кол. сов.

**Торговли.**

А. И. Громова.

Бр. Черныхъ

М. И. Сиретневъ

Шелкуновъ и Метелевъ.

**Пароходная пристани.**

Н. Н. К. Готовыхъ.

Бр. Дмитриевыхъ.

Я. Д. Фризера.

## Село Кимильтей.

С. Кимильтей, Нижнеудинскаго уѣзда, отъ Иркутска въ 262 верстахъ и отъ ст. Сиб. ж. д. «Кимильтей» въ 8 верстахъ. Жителей около 4000, занимаются земледѣльемъ.

Церковь во имя Свят. Николая, 2-хлассная и одноклассная школы М. Н. П., женская ц.-приходская школа, татарская школа.

**Торговли.**

Аптека П. А. Тульчина.

Т. д. Шелкуновъ и Метелевъ, разныи.

В. Г. Мордуховичъ, мануфакт.

И. М. Голубевъ, «

Дорфманъ, «

Р. Г. Ямольскій, «

**Кожевенные заводы.**

Ив. Ел. Емельянова.

Логинова.

**Склады земледѣльч. орудій.**1) Международн. К<sup>о</sup> жатвенныхъ машинъ

(представители Г. Я. Юиниъ и Голубевъ).

2) Т-ва «Работникъ» (представит. В. Поповъ).

3) Механич. завода Столь и К<sup>а</sup> (представитель В. Г. Мордуховичъ).

## Г. Нижнеудинскъ.

Уѣздный городъ Иркутской губернии, находится подъ 54° 55' сѣв. шир. 99° 2' вост. долг. Стоитъ на сплавной р. Удѣ и на линіи Сибирской ж. д.; по одну сторону рѣки расположенъ собственно городъ (старый), а по другую сторону, слобода съ зарѣчкой и поселокъ при линіи Сибирской ж. д. Городъ и слобода соединяются деревяннымъ мостомъ. Торговая сторона находится въ слободѣ, гдѣ больше сосредоточены торговыя фирмы и разныя мастерскія. Жителей—5231 человекъ муж. пола и 4998 ж. пола, а всего 10229 чел. Домовъ—1353., церквей 3. Училищъ 7: 1) Реальное, 2) Женская прогимназія, 3) Городское 4-хъ кл., 4) Михайловское прих. училище, 5) 2-е приходское училище М. Н. Пр., 6) 2 хъ кл. желѣзно-дорожная школа и 7) Церковно-приходская школа, и 1 Обществ. библіотека. Ярмарокъ не бываетъ. Жители занимаются хлѣбопашествомъ, охотой и торговлей. Бюджетъ города съ каждымъ годомъ увеличивается: въ 1908 г. смѣта его составляла 29.460 р. по доходамъ и 33.000 р. по расходамъ, а въ 1909 г. 38.698 р. по доходамъ и 42.144 р. по расходамъ.

**МОСКОВСКОЕ БЮРО ПОХОРОННЫХЪ ПРОЦЕССІЙ,****МАСТЕРСКІЯ:**скульптурная, мозаичная, столярная,  
малярная, кузнечная и памятниконъ**Н. Ф. ПОДНЕБЕСНЫХЪ.**

Г. Иркутскъ, уголъ Амурской и Харлампіевской. Телефонъ № 823.

См. объявл. на оборотѣ табель-календаря (средн. текста).

**Городское Управление.**

В. И. Котковъ, городской голова.  
 М. Е. Бызовъ, его помощникъ.  
 А. И. Денисовъ, секретарь.  
 Наблюдатель ц приход. школъ священ. от.  
 П. В. Охлопковъ.

**Уѣздное Полицейское Управление.**

А. П. Грессеровъ, исправникъ.  
 А. В. Маковъ, его помощникъ.  
 Д. Н. Зуевъ, секретарь.

**Становые приставы.**

В. П. Андреевъ, 1 ст.  
 В. К. Радзевичъ, 2 »  
 Ф. Г. Бухтияровъ, 3 ст.  
 Як. Ев. Мотовиловъ, 4 ст.

**Полицейскіе надзиратели.**

К. Н. Селевинъ, 1 уч.  
 Г. П. Крутиковъ, 2 уч.

**Врачи.**

А. В. Толвинскій, городской.  
 Р. А. Вейспаль, 1 уч.  
 А. Ис. Зисманъ, 2 уч.  
 (3 и 4 уч. вакансіи).

**Частно-практикующіе врачи.**

Закъ  
 Э. В. Пасмыкевичъ, фельдшеръ.

**Уѣздн. ветеринарные врачи.**

Ан. Г. Рудкій.  
 Ев. Н. Дербинъ (въ с. Тайшетъ)

**Крестьянскіе начальники.**

М. Н. Гловацкій, 1 уч. (предсѣд. сѣзда).  
 В. Г. Савицкій, 2 уч.  
 Ал. Ив. Масловскій, 3 уч.  
 К. Ал. Сирвиногъ, 4 уч.  
 П. Л. Макаревичъ, секретарь сѣзда.

**Завѣдывающіе подрайонами.**

С. С. Писаревъ, Нижнеудинскимъ.  
 С. Ив. Гедройць-Юраго, Тулуновскимъ.  
 М. Юс. Леманскій, Буйтунскимъ.

**Уѣздное Казначейство.**

Ив. Ф. Матусевичъ, назначенъ.  
 П. Л. Митрофановъ, ст. бухгалтеръ  
 Н. Н. Абалаковъ, бухгалтеръ 1 раз.  
 Н. П. Астраханцевъ, кассиръ.  
 В. А. Москалевъ, бухгалтеръ 2 раз.

**Податные инспектора.**

Ф. Ан. Пивоваровъ.  
 Ал. Ан. Ильинскій, его помощ.  
 Нотариусъ В. Н. Полюжинскій.

**Почтово-телеграф. контора.**

В. И. Шведовъ, начальникъ.

**Учебныя заведенія.****Реальное училище.**

В. И. Ермоленко, завѣдывающій.  
 От. Іоаннъ Паргачевскій, законоучитель.  
 Преподаватели: Г. Н. Глиноецкій.  
 Н. В. Савицкая.  
 Ан. Н. Ивановъ, пом. кл. наставника.

**4-хъ классная женск. прогимназія.**

Е. И. Ганжара, начальница  
 Свящ. М. И. Болдовскій, законоучитель.  
 Учительницы: А. Н. Теодориди.  
 А. Н. Демьяновская.  
 Е. А. Свислоцкая.  
 А. А. Харитонова.

М. А. Кошечева, надзирательница.

Яд. Л. Гольявъ, почетн. блстительница.

**4-хъ классное городское училище.**

Ф. Ив. Фомичевъ, уч.-инспекторъ.  
 Свящ. М. И. Болдовскій, законоучитель.  
 Учителя: Я. Н. Ходукинъ.  
 Л. Н. Демьяновскій.  
 С. Ан. Литвиненко.

**2-хъ классное ж.-д. училище.**

В. А. Юницкій, завѣд.  
 От. Кон. Решень, законоучитель.  
 Учащіе: Н. К. Карачуковъ.  
 Ан. Аф. Андреева.  
 Ан. С. Цаненко.  
 В. С. Дубинъ.  
 А. П. Долгополова.

**Михайловское 1-кл. училище.**

Н. Аф. Ивановъ, учитель.  
 О. І. Паргачевскій, законоучитель.

**Торговныя фирмы.**

Щелкуновъ и Мегелевъ, разная.  
 В. Я. Варшавскій и С-я, пушнина.  
 Н-ки Котковыхъ, мануфакт., вино-бакалейн.  
 И. И. Котковъ, мануф.  
 О. И. Коткова, мануфакт.  
 Ш. Р. Гурдусъ, мануфактурная.  
 І. Ф. Каминскій, мануфактурная.  
 В. Х. Ѳедоровъ, мануфакт. и ренсков погр.  
 С. С. Хлесткинъ, мануфактурная.  
 К. М. Шлифферманъ, бакалейная.  
 М. И. Варшавскій, мануфактурная.  
 Н. Г. Мясниковъ, мануфакт.  
 С. М. Зливко, мануфактурная.  
 С. В. Гольявъ (пивоварен. заводъ).  
 Складъ пива, «Пивоваръ».

**Страховое Общество „РОССІЯ“**

имѣющее основн. и запасныя капиталы  
 свыше **73 милліоновъ** рублей.

**Агентъ въ г. Нижнеудинскѣ**  
**АНТОНЪ НИКОЛАЕВИЧЪ**  
**ИВАНОВЪ.**

АДРЕСЪ: г. Нижнеудинскъ, Иркутской  
 губ., с. д., Ан. Н. Иванову.

**ТОРГОВЫЙ ДОМЪ**

**М. Я. РУБАНОВИЧЪ и С-нъ**

См. объявленіе впереди текста, стр. 3.

Вернуться

## Село Петропавловское.

Село Петропавловское, Киренскаго уѣзда, расположено на лѣвомъ берегу р. Лены и отстоитъ отъ уѣзднаго г. Киренска внизъ по теченію р. Лены въ 85 верстахъ, а отъ г. Иркутска въ 1100 верстахъ. Дворовъ въ немъ считается 43, жителей около 400 человѣкъ.

Въ селѣ находится двухъэтажная каменная церковь, которая заложена въ 1801 году, а закончена отдѣлкой въ 1810 г. 29 іюня 1910 года праздновалось столѣтіе со дня ея основанія.

Главное занятіе жителей—хлѣбопашество, развито весьма слабо. Сѣютъ пшеницу, овесъ ярицу, а главнымъ образомъ ячмень. Обрабатываютъ землю преимущественно первобытнымъ способомъ; сельско-хозяйственные орудія стали покупаться лишь за послѣдніе года. Рыбный промыселъ за послѣднее время сильно упалъ. Большимъ подспорьемъ для крестьянъ является почтовая гоньба. Излишекъ сѣна, овса, огородныхъ овощей крестьяне сплавляютъ въ Витимъ или на пріиска. Промыселъ на душного звѣря—бѣлку, лисицу и соболя, которымъ раньше занята была треть населенія, въ настоящее время тоже упалъ, что замѣтно отзывается на благосостояніи жителей. Немногіе изъ крестьянъ въ лѣтнее время ходятъ на пароходахъ матросами, лоцманами и пр. паровой прислужкой.

### Церковь.

Мацуевъ М. Н., священникъ.  
Ростовцевъ И. В., псаломщикъ.  
Ушаковъ В. Ф., староста.

Церковно-приходская школа.  
(Основана въ 1885 г., учащихся до 50 чел.).  
Шастивъ П. И., учитель.

### Волостное правленіе.

Сухоэльсовъ А. Г., старшина.  
Егоровъ П. М., писарь.

### Торговли.

Общественная потребительская лавка.  
Тиркельтаубъ Соф. Марк.  
Постарнакъ И.

## С. Черемхово.

Село Черемхово, Балаганскаго уѣзда, въ 125 верст. отъ Иркутска, въ 2 верстахъ отъ ж.-д. станціи «Черемхово». Оно расположено въ центрѣ богатѣйшаго въ В. Сибири углепромышленнаго района, поэтому очень оживлено, мѣстная торговля идетъ бойко. Число жителей въ самомъ селѣ 9164 чел. обоюго пола, съ населеніемъ заимокъ 11898 чел. Въ черемховскомъ углепромышленномъ районѣ разрабатываются въ настоящее время слѣдующія копи: «Ивано-Матѣевскаго Т-ва (ст. «Касьяновка», Мальтинской волости), Гришевскаго Акціонернаго Об-ва (разъѣздъ «Гришево», въ 6 верст. отъ ст. «Черемхово»), Маркевичъ А. М., Мильнеръ Г. М. (ст. «Забитуй»), Московско-Сибирскаго Акціонернаго Об-ва, Рассушина В. Ал., Русско-Азиатскаго Т-ва и Щелкунова П. К.

Въ с. Черемхово 1 православная церковь, съ двумя священниками, діакономъ и двумя псаломщиками; еврейскій молитвенный домъ, при немъ школа. 2-хклассная школа М. Н. П. съ параллельн. отдѣленіемъ 1-го класса, въ ней три учителя и два законоучителя, женское одноклассное училище (1 учительница), смѣшанное одноклассное училище (1 учительн.), 2-хклассная школа П. К. Щелкунова (2 учителя) и по одной одноклассн. школѣ на копяхъ Рассушина и Гришевскаго Т-ва.

Въ Черемхово имѣютъ жительство приставъ 1 го стана Балаганскаго уѣзда, мировые судьи IV и VI участковъ, участковый врачъ, 2 фельдшера, акушерка, ветеринарный врачъ, пом. податного инспектора, лѣсничій, пом. акцизнаго надзирателя, завѣдыв. переселенческимъ подрайономъ. Есть общественное собраніе, образовательное об-во, бесплатная народная библіотека-читальня, пожарная дружина, общественный сельскій банкъ, волостная тюрь-

ма, богадѣльня и больницы: участковая лечебница, Т-ва Маркевича, Щелкунова. Русско-Азіатскаго Т-ва, Гришевскаго Акц. Об-ва, Ивано-Матвѣевскаго Т-ва; 2 театра: театр-школа Маркевича и при общ. собраніи.

**Торговли разными товарами.**

Авербурхъ Юс. Марк.  
Батовъ Пет. Ив.  
Гоголевъ Дм. Макс.  
Ицковичъ Мат. Ис.  
Жернаковъ Алекс. Никон.  
Котляровъ П. Д.  
« Л. З.  
Копылевичъ.  
Крымскій Абр. Из.  
Клять Абр. Евс.  
Торг. д. Щелкуновъ и Метелевъ.

**Ренсковые погреба.**

Гоголевъ Дм. Макс.  
Общественный ренсковый погребъ.

**Рыбная торговля**

**Лаврова Н. Л.**

**Типографія и переплетная**

Шапшай Прок. Дм.

**Швейныя машины**

К<sup>о</sup> Зингеръ.

**Заводъ минер. водъ и кваса**

Ходышъ и К<sup>о</sup>.

два склада сельско-хозяйств. машинъ.

**Фотографіи.**

Д. Н. Ицковичъ.  
Вылигжанинъ.

**Фруктовая торговля.**

Аб. Кавышевъ  
Шариповъ.

**Пивные склады.**

Доренбергъ, Чижевскаго, Бергшлосъ.

**Мельницы.**

Сендюкова и Серебрякова.  
Щелкунова.

**Складъ лѣсныхъ матеріаловъ**

Тайтурскаго лѣсопильнаго зав.

**Аптека**

Гавсовичъ.

**Аптекарьскій магазинъ**

Гельбергъ.

**Гостиница**

«Новый Свѣтъ».

**Угольные копи.**

Ивано-Матв Т-ва на ст. «Касьяновка».  
Мальгинской волости, Пря. губ.  
Гришевскаго Акціонери. Общ., въ 6 верст.  
отъ Черемхово, раз. Гришево.  
Маркевичъ А. М.  
Мильнеръ Г. М., станц. Забитуй.  
Московско Сиб. Акціонери Об-во.  
Рассушинъ Влад. Алекса.  
Русско-Азіатское Товарищ.  
Щелкуновъ П. К.



## О колонизаціи въ Забайкальской области.

Въ этомъ очеркѣ мы не будемъ касаться описанія Забайкалья въ географическомъ и естественно-историческомъ отношеніи; мы только намѣрены нарисовать исторію переселенія и показать тѣ мѣры, какія были приняты для успѣха колонизаціи края.

Началомъ добровольнаго заселенія Забайкальской области надобно считать 1898 годъ; въ этомъ году, по даннымъ Челябинской и Сызранской регистраціи, въ Забайкалье проѣхала 31 семья, состоящая изъ 89 душъ обою пола. Эти семьи ѣхали уже на обследованныя земли, такъ какъ предварительно движенія переселенцевъ въ Челябинскъ и Сызрани зарегистрированы проѣздъ 2-хъ ходоковъ въ 1896 г. и 25 ходоковъ въ 1897 г. Почти одновременно съ началомъ стремленія ходоковъ въ Забайкалье здѣсь было предпринято подробное изслѣдованіе землевладѣнія и землепользованія комиссіей подъ предсѣдательствомъ статсъ-секретаря Куломзина, такъ какъ въ 8 выпускѣ трудовъ этой комиссіи говорится: „Если-бы эта значительная площадь свободныхъ земель края оказалась хотя отчасти пригодной для земледѣльской культуры, то она, конечно, могла бы служить запаснымъ фондомъ не только для предстоящаго землеустройства, но и для направленія сюда переселенія изъ другихъ частей Имперіи. Однако, при первомъ же взглядѣ на карту Забайкалья не можетъ не возникнуть сомнѣнія въ пригодности для сельскохозяйственной культуры большей половины пустопорожныхъ земель области. Дѣйствительно, эти земли представляются на картѣ въ видѣ трехъ большихъ отрубковъ: 1) по южному берегу озера Байкала, 2) по самой срединѣ области съ сѣверо-востока на юго-западъ и 3) на всемъ сѣверѣ края. Первый изъ отрубковъ представляетъ собою мѣстность, покрытую высокими, крутыми, мѣстами скалистыми, поросшими лѣсомъ, горами; второй отрубъ пустопорожныхъ земель—ни что иное, какъ Яблоновый хребетъ съ его отрогами и, наконецъ, третій—сѣверная часть области, если и не загроможденъ, какъ первые два отруба, горами, то зато покрытъ дикимъ лѣсомъ, прерываемымъ только болотами, и носитъ чисто таежный характеръ. Впрочемъ, слѣдуетъ имѣть въ виду, что окраины этихъ отрубковъ пустопорожныхъ пространствъ, то-есть, тѣ части ихъ, которыя прилегаютъ къ землямъ, занятымъ населеніемъ, въ большинствѣ случаевъ уже нынѣ пригодны для культуры, что доказывается почти повсемѣстно зарегистрированнымъ производствомъ расчистокъ въ нихъ. Затѣмъ, горы занимающія площади пустопорожныхъ земель, все болѣе или менѣе прорѣзаны рѣчками, долины которыхъ при ближайшемъ изслѣдованіи могутъ также оказаться удобными для заселенія и эксплуатаціи. Наконецъ, что касается небольшихъ клочковъ, впускѣ лежащихъ среди культивируемыхъ земель, то они, по всей вѣроятности, окажутся все пригодными для культуры, такъ какъ уже въ настоящее время сосѣднее населеніе умѣетъ обыкновенно извлекать изъ нихъ пользу. Такимъ образомъ, среди огромнаго пространства свобод-

**МОСКОВСКОЕ БЮРО ПОХОРОННЫХЪ ПРОЦЕССІЙ,**  
**МАСТЕРСКІЯ:** скульптурная, мозаичная, столярная,  
 малярная, кузнечная и памятникы

**Н. Ф. ПОДНЕБЕСНЫХЪ**

Г. Иркутскъ, уголъ Амурской и Харлампіевской. Телефонъ № 823.

См. объявл. на оборотѣ табель-календари (среди текста).

ныхъ земель Забайкалья, по большей части непригодныхъ для заселенія, долженъ находиться, повидимому, значительный запасъ земель удобныхъ, хотя нынѣ и не занятыхъ населеніемъ.“

Такимъ образомъ, съ одной стороны комиссія Куломзина неопредѣленно высказалась за пригодность земель для колонизаціи, а съ другой, и сами переселенцы признали, что Забайкалье годно для переселенія, и съ 1898 г. движеніе ходоковъ, а за ними и переселенцевъ начинаетъ прогрессировать, и только война 1904 и 1905 г. г. на время почти прерываетъ это движеніе (См. таблицу 2).

Всѣ переселенцы до 1909 г. приселялись къ старожильческимъ селеніямъ. За время съ 1896 по 1909 годъ въ Забайкалье проѣхало всего переселенцевъ 2818 человекъ, обратно вернулось только 909 человекъ (см. таблицу 3). Интересъ же къ Забайкалью россійскихъ крестьянъ былъ великъ, такъ какъ за время съ 1896 г. по 1909 г. Забайкалье посетило 10461 ходоковъ, изъ которыхъ обратно вернулись только 5523 ходока.

Вопросъ о болѣе широкомъ заселеніи Забайкалья былъ выдвинутъ еще лѣтъ десять тому назадъ Читинскимъ отдѣленіемъ Императорскаго Географическаго Общества. Желательность заселенія пустынной окраины нашла еще тогда горячихъ сторонниковъ среди немногихъ знатоковъ края и со стороны отдѣленія Географическаго Общества. Возникла даже мысль создать въ Читѣ частными усиліями особый переселенческой комитетъ и содѣйствовать переселенію на Витимъ. Но, за недостаткомъ силъ и средствъ, мысль эта не осуществилась.

Боязнь непригодности географическихъ и климатическихъ условій края для широкой его колонизаціи заставила правительство прежде всего изслѣдовать нѣкоторые районы, и вопросъ о значеніи Забайкалья сталъ на практическую почву. Въ 1905 году по верховьямъ рѣки Витима былъ командированъ Переселенческимъ Управленіемъ производитель работъ, агрономъ Крюковъ. Въ слѣдующемъ году въ мѣстности, обследованной агрономомъ Крюковымъ, были открыты землеотводныя работы партіей изъ трехъ землемѣровъ, подъ руководствомъ производителя работъ Горбатовскаго. Въ этомъ же году была выстроена на Витимѣ, при устьѣ рѣчки Ингура, первая метеорологическая станція. Въ слѣдующемъ году землеотводныя работы производились уже партіей, состоящей изъ десяти землемѣровъ. Въ районѣ землеотводныхъ работъ заложены были въ четырехъ пунктахъ опытные посѣвы: 1) на рѣкѣ Ингурѣ; 2) на рѣкѣ Большомъ Амалатѣ; 3) на рѣкѣ Ендангинѣ и 4) на рѣки Витимѣ, близъ устья Холоя, при зимовьѣ Поливцева. Посѣвы трехъ послѣднихъ полей заложены на почвахъ разнаго типа, Ингурское же поле заложено на почвѣ, одинаковой съ Ендангинскимъ, но на меньшей высотѣ надъ уровнемъ моря.

Метеорологическія наблюденія, кромѣ Ингура, производились на рѣкахъ Большомъ Амалатѣ и Ендангинѣ. Къ осени 1907 года были запроектированы переселенческіе участки, но возможность заселенія ихъ была поставлена въ зависимость отъ результатовъ агрономическихъ изслѣдованій, которые могли быть закончены лишь къ осени 1908 г.\*) Неясненность пригодности района въ сельскохозяйственномъ отношеніи заставила расширить опыты, начатыя въ 1907 г., и поэтому вмѣстѣ съ опытами посѣвовъ организовано было изученіе климатическихъ условій, для чего при каждомъ опытномъ полѣ построены метеорологическія станціи.

Всего заложено четыре опытныхъ поля: первое у зимовья Поливцева, на Поливцевскомъ переселенческомъ участкѣ, въ 7 ми верстахъ отъ устья рѣки Холоя; второе—у Ендангинскаго зимовья, на Олоктуйскомъ переселенческомъ участкѣ, въ 27 верстахъ отъ Поливцевскаго поля; третье въ четырехъ верстахъ отъ пристани Ингуръ и въ 82-хъ верстахъ внизъ по Витиму отъ зимовья Поливцева, и четвертое, при Больше-Амалатскомъ зимовьѣ, въ 70 верстахъ отъ Ендангинскаго зимовья по золото-промышленному тракту.

Испытаны были слѣдующіе сорта: 1) изъ Иркутской губерніи—яровая рожь (ярица), пшеница яровая, овесъ и ячмень; 2) Енисейской губерніи—пшеница-мину-

\* Отчетъ по поѣздкѣ ревизора Чиркина въ 1909 г.

синка; 3) Якутской области—пшеница, ярица, овесъ и ячмень; 4) мѣстные хлѣба—овесъ и ярица и 5) прочія сѣмена:—ячмень гималайскій, гречиха сибирская, конопля и ленъ.

Въ настоящее время число метеорологическихъ станцій достигло 11, изъ которыхъ 6 постоянныхъ: Ингурская, Б.-Амалатская, Вер.-Кондинская, Укырская, Кыкерекая и Б.-Урюмская и 5 полугодовыхъ: Еядангинская, Поливцевская, Каренгинская, Улдургинская, Унгургинская.

Въ 1908 году на агрономическія изслѣдованія въ Забайкальскомъ районѣ отпущено было 13.870 руб. По плану работъ 1909 года ассигновано 16.910 руб. Увеличеніе кредита на 3.000 руб. пошло на закладку новыхъ полей на Бутуѣ, Унгурѣ, Агитѣ, Кумкѣ (притокъ Конды) и на оборудованіе трехъ метеорологическихъ станцій: Унгургинской, Б.-Урюмской и Улдургинской.

Изъ обследованныхъ въ 1908 году колонизаціонныхъ пространствъ Забайкалья въ планъ землеотводныхъ работъ этого года включены были лишь тѣ мѣстности, гдѣ имѣется уже какой-либо сельскохозійственный опытъ, или гдѣ агрономическія изслѣдованія установили возможность вызрѣванія хлѣбныхъ злаковъ.\*) Другимъ райономъ, о которомъ имѣлись представленія, на основаніи осмотра его осенью 1907 г. производителемъ работъ Червухъ, были земли близъ Амурской желѣзной дороги по рѣкамъ: Унгурѣ, Унгургу, Агитѣ и Куенгѣ. Такимъ образомъ было обследовано земель:

По долини средняго Витима, Большого и Малаго Амалата . . . . .	1.600.000 дес.
Бутуя . . . . .	90 000 »
Конды . . . . .	140 000 »
Каренги . . . . .	1.350.000 »
Улдурги . . . . .	60.000 дес.
Холою (Кубдутская волость) . . . . .	840.000 »
Нерчѣ, Нерчугану и линіи Амурской желѣзной дороги . . . . .	410.000 »
<hr/>	
Всего . . . . .	4.490.000 дес.

24 іюля 1908 года были утверждены первые переселенческіе участки по р. Витиму, которые были запроектированы осенью 1907 года. Всего утверждено 11 переселенческихъ участковъ, общей площадью въ 48.461 десятину на 2.348 душевыхъ долей и четыре запасныхъ участка, общей площадью 12.979 десятинъ на 685 душевыхъ долей.

Такимъ образомъ, колонизаціонная дѣятельность въ Забайкальской области до 1908 года сводилась только къ работамъ по изслѣдованію Баргузинской тайги на Витимѣ и заготовленію здѣсь переселенческихъ участковъ, а также и производству подробной съемки, при чемъ было подробно снято:

По линіи Амурской желѣзной дороги . . . . .	209.000 дес.
По рѣкѣ Нерчѣ . . . . .	30.000 »
Въ Кубдутской вол. . . . .	297.000 »

Всего . . . . . 536.000 дес. \*)

Необходимость колонизаціи вдоль строящейся Амурской желѣзной дороги выдвинула вопросъ объ уступкѣ принадлежащихъ Кабинету Его Величества земель въ

\*) Отчетъ по поѣздкѣ ревизора Чиркина въ 1909 г.

ТОРГОВЫЙ ДОМЪ

**М. Я. РУБАНОВИЧЪ и С-нъ.**

См. объявленіе впереди текста, стр. 3.

колонизаціонный фондъ, и поэтому 15 мая 1908 г. послѣдовало Высочайшее соизволеніе на приступъ къ работамъ по заселенію Нерчинскаго округа Кабинета Его Величества.

Послѣдствіемъ этого соизволенія было запроектированіе осенью 1908 г. изъ заснятыхъ 100.000 десятинъ 15 переселенческихъ и одного запаснаго участковъ на 6.000 душевыхъ долей, которые и утверждены весной 1910 года.

Постановка работъ вдоль линіи Амурской дороги и очевидность образованія подходовъ участковъ къ отдаленнымъ районамъ Витима выяснила необходимость связать землеотводныя работы съ землеустройствомъ. Поэтому, съ весны 1908 года землеотводное и землеустроительное дѣло получило въ Забайкальѣ объединеніе, по примѣру прочихъ сибирскихъ губерній, въ одну общую организацію. Завѣдываніе всѣми работами перешло къ старшему чиновнику по составленію отводныхъ записей Д. М. Головачеву.

Съ образованіемъ переселенческихъ участковъ на рѣкѣ Витимѣ явилась необходимость въ постройкѣ грунтовой дороги, связывающей эти участки съ населенными мѣстами Забайкалья. Къ изысканію этой дороги приступлено въ іюнѣ 1907 года небольшою партіей изъ трехъ техниковъ, подъ руководствомъ инженера путей сообщенія Александрова. Въ теченіе лѣта и осени 1907 года изыскательная партія произвела около 265 верстъ подробныхъ изысканій и около 180 верстъ рекогносцировочныхъ.

Въ маѣ 1908 года состоялись торги на постройку дороги, а 20 мая подрядчики Михневичъ и Холинскій приступили къ работамъ и продолжали работы до 2 октября, когда работы были приняты дорожнымъ инженеромъ, въ присутствіи представителя государственнаго контроля.

Изъ общей суммы подряда въ 44.235 руб. исполненныхъ работъ оказалось на сумму 29.255 р. 70 к., что составляетъ 66% отъ суммы всего подряда. Строительныя работы оказались законченными на протяженіи 16 верстъ отъ рѣки Бухенголой. На остальномъ протяженіи (24 версты) исполнены всѣ мосты и трубы, произведена часть земляныхъ работъ и часть рубки, просыкъ и корчевки.

Кромѣ постройки части дороги Домна-Витимъ въ теченіе полевого періода 1908 года было произведено двумя изыскательными партіями около 452 версты подробныхъ изысканій и около 265 в. рекогносцировочныхъ.

Расходъ на версту изысканій составилъ около 18 р. Рекогносцировка обошлась около 3 руб. верста. Въ 1909 году было отпущено 139.861 р. на постройку слѣдующихъ дорогъ.

1) Бухенголой—устье рѣки Холоя . . . . .	40 в.—20.000 р.
2) Бухенголой—д. Домна . . . . .	69 в.—30.000 р.
3) Устье Холоя—Каменный переваль . . . . .	54 в.—20.000 р.
4) Бушудей—д. Ушумунь . . . . .	57 в.—69.861 р.

220 в.—139.861 р.\*)

Въ 1910 году на дорожныя работы Забайкальскаго района назначено:

На изысканія 397 версты . . . . .	9.000 руб.
На постройку дороги 213 вер. . . . .	178.600 »
На устройство переправы чрезъ Витимъ . . . . .	4.000 »
Ремонтъ дороги, построенной въ 1908 году . . . . .	5.000 »

Всего . . . . . 196.600 руб.

Трудныя условія, при которыхъ начиналось водвореніе переселенцевъ какъ въ отдаленной отъ жилыхъ мѣстъ Баргузинской тайгѣ, такъ и въ районѣ строящейся Амурской желѣзной дороги, вызывали необходимость въ спѣшной организаціи медицинской помощи для первыхъ засельщиковъ.

\* ) Отчетъ по поѣздкѣ ревизора Чиркина въ 1909 г.



Въ этихъ видахъ, были открыты три фельдшерскихъ пункта: два постоянныхъ — Витимскій и Бушудейскій и одинъ временный, остановочный — въ деревнѣ Домиѣ, откуда начиналась постройка грунтовой дороги на Витимъ.

На содержаніе и оборудованіе названныхъ пунктовъ отпущено по сметѣ 50.000 руб., въ томъ числѣ 33.000 руб. строительныхъ.

Медицинскій персоналъ (три фельдшерицы) прибылъ на мѣсто въ половинѣ марта 1909 года.

На Бушудейскомъ пунктѣ къ июлю 1909 г. были готовы: баракъ для переселенцевъ, обошедшійся вмѣсто сметной цѣны 6.000 руб. — въ 5.000 руб., и доканчивалась постройка дома для персонала. Больница помѣщалась въ наемномъ зданіи. Помѣщеніе для завѣдывающаго пунктомъ было куплено готовымъ за 4.200 руб., отпущенныхъ по сметѣ.

Кромѣ уже указанныхъ мѣропріятій въ запроектированныхъ участкахъ тамъ, гдѣ не было источниковъ, или они промерзали въ зимнее время, велись гидротехническія работы, дѣлались изысканія и брались воды для анализа, послѣ котораго рылись уже колодцы.

Въ 1910 году на гидротехническія работы ассигновано:

Операционныхъ: наемъ рабочихъ, лагернаго имущества и проч. . . . .	7.400 руб.
Постройка 20 колодцевъ . . . . .	4.500 »
На проведеніе осушительныхъ канавъ . . . . .	3.000 »
На приобрѣтеніе инструментовъ и чертежныхъ принадлежностей . . . . .	1.159 »

Всего . . . . . 16.059 руб.

Забайкальская область впервые была открыта для переселенія только поздней осенью 1908 года. Къ этому времени здѣсь имѣлись утвержденныя переселенческія участки лишь въ Баргузинской тайгѣ на 2348 душ. долей и только что запроектированныя 2600 долей по рѣкѣ Унгурѣ, въ районѣ строящейся Амурской желѣзной дороги. Эти душевыя доли были предоставлены для групповаго ходачества изъ губерній: Кіевской, Полтавской, Екатеринославской, Черниговской и Харьковской, т. е. только для губерній, входящихъ въ составъ Областной земской организаціи. Однако, областное бюро воспользовалось въ 1908 г. лишь Унгургинскими участками, а отъ участковъ въ Баргузинской тайгѣ отказалось.

Групповые ходоки прибыли въ Забайкалье тремя партіями въ концѣ сентября. Вслѣдствіе холода ходоки осмотрѣли участки только на протяженіи 10—15 верстъ и, остановившись на второмъ (Озерномъ) участкѣ, вернулись въ Бушудей. Одна группа ходоковъ, возвратившись съ участковъ, обдумывала цѣлыя сутки — зачислиться на участки или нѣтъ, спрашивала мѣстныхъ инородцевъ, просила взять нѣсколько человекъ изъ ихъ среды въ качествѣ рабочихъ къ топографамъ, чтобы видѣть, какое здѣсь лѣто. Другая группа ходоковъ на бывшей заимкѣ на участкѣ Озерномъ нашла нѣсколько колосьевъ прекрасно вызрѣвшаго хлѣба, и этого имъ было достаточно, чтобы они сейчасъ возвратились въ Бушудей и записали доли.

Весной 1908 года въ районѣ Амурской желѣзной дороги на участкѣ Озерномъ водворилось 48 семей изъ губ. Полтавской, Черниговской и Кіевской. Всѣ они пришли сюда почти безъ всякихъ средствъ. На выданныя ссуды въ 200 руб. на семью, къ половинѣ іюля почти всѣ они построили себѣ жилища и обзавелись рабочимъ скотомъ. Изъ 207 групповыхъ ходоковъ, осматривавшихъ весной эти участки, зачислили за собой землю 138 человекъ на 2.959 душ. долей.

Съ 15 іюня 1908 года стали прибывать сюда ходоки, направлявшіеся въ Амурскую область. Къ половинѣ іюля этими ходоками зачислено было 800 долей, послѣ чего, во избѣжаніе недоразумѣній, завѣдывающій Бушудейскимъ подрайономъ просилъ чиновника Срѣтенскаго пункта не направлять больше въ Бушудей амурскихъ ходоковъ.

Всего осенью 1908 г. въ районѣ Амурской жел. дороги зачислено было групповыми ходоками 795 долей на 212 семействъ.

Для зачисленія долей въ Баргузинской тайгѣ осенью 1908 года явились ходоки отъ крестьянъ, работавшихъ здѣсь поблизости на Витимскихъ пріискахъ, по имъ

было отказано, въ виду запрещенія одиночнаго ходачества, которое было разрѣшено лишь по телеграммѣ Главноуправляющаго Землеустройствомъ и Земледѣиемъ въ концѣ сентября.

Послѣ этой телеграммы въ Баргузинскую тайгу прибыли лишь 9 ходоковъ изъ разныхъ губ. (Орловской 2, Курской 1, Кіевской 1, Калужской 1, Рязанской 2, Вятской 1, Витебской 1), которые зачислили за собой 43 доли на 12 семействъ.

Въ Баргузинской тайгѣ изъ 9 семей, зачислившихъ здѣсь осенью 1908 года душ. доли, весной этого года водворилось 5 семей (2 изъ Орловской губ., 1 изъ Калужской, 1 изъ Витебской и 1 изъ Рязанской \*)).

Колонизаціонный фондъ въ Забайкальской области въ 1909 году былъ распределенъ между двумя подрайонами: Витимскимъ и Нерчинскимъ. Въ составъ Витимскаго подрайона входили 11 переселенческихъ и 1 хуторской участокъ, емкостью въ 2.352 душ. доли (изъ нихъ 4 доли въ хуторскомъ участкѣ). Въ Нерчинскомъ подрайонѣ числилось всего 12 участковъ, емкостью въ 4.804 доли. Такимъ образомъ, весь колонизаціонный фондъ въ области въ 1909 году сводился къ 24 уч. съ 7.156 дол. Переселенческихъ пунктовъ въ районѣ числилось всего три: 2 (въ Витимскомъ и Нерчинскомъ подрайонахъ) постоянные и одинъ (Домно-Еравинскій) временный.

Изъ всѣхъ 7.156 долей къ 1-му января 1909 года было условно зачислено 842 доли. Такимъ образомъ, свободныхъ для зачисления долей къ началу этого года имѣлось 6.314. Лѣтомъ же 1909 года, въ виду утвержденія Букачачинскаго участка, къ свободному фонду прибавилось 400 долей, всего, значить, для зачисления предлагалось 6.714 долей.

Изъ предоставленныхъ областной земской переселенческой организаціи для групповыхъ ходоковъ 6.141 доли зачислены были лишь 1.496 долей, или 24%. Оставшіяся неиспользованными областной организаціей доли, какъ и доли, имѣвшіяся въ распоряженіи завѣдывающаго райономъ всего 5.227 были открыты для зачисления ходоками тѣхъ губерній, которымъ не было предоставлено фонда, а также лицами, имѣвшими старые переселенческіе документы или выданные въ другіе районы, и, наконецъ, зачислялись самовольцы по паспортамъ. Лицами всѣхъ этихъ категорій зачислено 1.304 доли. Всего, слѣдовательно, по району зачислено 2.800 долей.

Наибольшій процентъ зачисления дали слѣдующія губерніи:

Черниговская . . . . .	761	27,18%
Могилевская . . . . .	652	23,30%
Кіевская . . . . .	311	11,11%
Екатеринославская . . . . .	193	6,89%
Харьковская . . . . .	157	5,61%
Гродненская . . . . .	126	4,50%
Калужская . . . . .	120	4,29% **)

Всего по району въ 1909 году водворено 98 семей съ 286 душ. мужескаго пола. Отказалось отъ водворенія и выбыло на родину всего 4 семьи съ 11 душ. мужескаго пола. Водвореніе на зачисленныхъ доляхъ въ Забайкальской области началось только въ 1909 году. Поэтому крайне затруднительно отмѣтить тѣ или иныя особенности въ процессѣ водворенія въ Забайкальской области.

Изъ опыта перваго года водворенія по области уже успѣло до нѣкоторой степени опредѣлиться значеніе ссуды для переселенцевъ различной имущественной состоятельности: совѣмъ неимущіе истрачивали всю ссуду, часто непроизводительно; переселенцамъ-же, имѣвшимъ свои личныя средства, ссуда шла какъ нельзя болѣе на пользу, давая имъ возможность завести сразу все хозяйственно необходимое.

Всего по обоимъ подрайонамъ выдано ссудъ на домообзаводство:

Первоначальныхъ . . . . .	83	семьямъ на сумму въ 8.020 р.
Дополнительныхъ черезъ Сѣздъ . . . . .	56	„ „ „ „ 5.355 р.
Дополнительныхъ черезъ Присутствіе . . . . .	48	„ „ „ „ 4.590 р.
Итого . . . . .		17.965 руб.

\*) Отчетъ по воѣздкѣ въ 1909 г. ревизора Чиркина.

\*\*\*) «Итоги зачисления и водворенія переселенцевъ въ 1909 г.».

Путевыя ссуды въ Нерчинскомъ подрайонѣ выдавались тѣмъ переселенцамъ, которые не имѣли средствъ привезти свою семью изъ Срѣтенска и вмѣстѣ съ тѣмъ вызывали сомнѣніе въ томъ, что они водворятся, и поэтому имъ нельзя было выдать домообзаводственной ссуды для покупки лошадей. Путевая ссуда также выдавалась нѣкоторымъ уже водворившимся переселенцамъ, которые ѣздили на родину для ликвидаціи своего имущества.

Всего по Забайкальскому району выдано путевыхъ ссудъ:

26 семьямъ въ суммѣ . . . . .	566 руб.
120 ходакамъ „ „ . . . . .	893 „

В с е г о . . . 1.459 руб.

Выдано было также 452 удостовѣренія на право проѣзда по переселенческому тарифу и 3 на право бесплатнаго проѣзда.

Въ 1909 году выдана только одна ссуда въ 1.200 руб. (безвозвратно) переселенцамъ Озернаго участка для постройки школы. Школа эта въ настоящее время уже закончена постройкой.

Для переселенцевъ Забайкальской области первостепенное значеніе приобретаетъ, на ряду съ ссудной помощью, организація складовъ-лавочъ съ предметами первой необходимости. Приобрѣтеніе продуктовъ и предметовъ для удовлетворенія личныхъ и хозяйственныхъ потребностей для мѣстнаго населенія вообще затруднительно, для переселенцевъ же это затрудненіе вырастаетъ въ сильнѣйшей степени. Сельскохозяйственныхъ машинъ и орудій, напримѣръ, вовсе нѣтъ на мѣстѣ въ такомъ городѣ, какъ Нерчинскъ.

Въ виду этого, въ 1909 году на средства, заимствованныя изъ ссуднаго кредита, въ области открыты 2 лавки съ предметами первой необходимости по одной на Витимскомъ и Бушудейскомъ пунктахъ.

Для оказанія переселенцамъ медицинской помощи во всѣхъ 3 пунктахъ имѣлось по одной фельдшерницѣ-акушеркѣ.

На Бушудейскомъ и Витимскомъ пунктахъ оборудованы 2 больницы. Медицинская помощь видна, до нѣкоторой степени, изъ слѣдующихъ цифровыхъ данныхъ:

П У Н К Т Ы.	Число амбулаторныхъ больныхъ.	Стационарные больные.	
		Число лицъ.	Число проведенныхъ дней.
Бушудейскій . . . . .	1.017	63	1.100
Витимскій . . . . .	697	24	208
Доминскій . . . . .	214	—	—
Всего . . . . .	1 928	87	1.308

Кромѣ того, лицами медицинского персонала осматривалась каждая прибывшая на пунктъ партія ходочковъ и переселенцевъ. \*)

\*) Итоги зачисленія и водворенія переселенцевъ за 1909 г. Официальн изд Пересел. Управленія.

ТОРГОВЫЙ ДОМЪ

**М. Я. РУБАНОВИЧЪ и С-нъ**

См. объявленіе впереди текста, стр. 3.

## ЗАЧИСЛЕНИЕ ПО РАЙОНУ.

Подрайоны.	ЗАЧИСЛЕНО ДОЛЕЙ.			
	Групповыми ходоками	Одиночными ходоками.	По паспортамъ и проч. документамъ.	Всего зачислено долей.
Нерчинскій . . . . .	1490	1034	84	2608
Витимскій . . . . .	60	3	129	192
<b>Всего . . . . .</b>	<b>1550</b>	<b>1037</b>	<b>213</b>	<b>2800</b>

Распределение зачисленныхъ ходоками долей по губерніямъ выхода переселенцевъ.

Название губерній.	Зачислено.	о/о испулов. долей.	Название губерній.	Зачислено.
Черниговская . . . . .	761	(было предложено 6.141 долей).	Витебская . . . . .	3
Подтавская . . . . .	68		Псковская . . . . .	3
Кіевская . . . . .	311		Орловская . . . . .	66
Воронежская . . . . .	5		Пермская . . . . .	1
Харьковская . . . . .	157		Вятская . . . . .	6
Херсонская . . . . .	1		Иркутская . . . . .	2
Екатеринославская . . . . .	193		Казужская . . . . .	120
<b>ИТОГО зачислено ходоками губерній, входящихъ въ составъ Обл. Зем. Пер. Организаци . .</b>	<b>1496</b>	<b>24</b>	Тамбовская . . . . .	9
Могилевская . . . . .	652		Калишская . . . . .	1
Гродненская . . . . .	126		Волынская . . . . .	75
Курская . . . . .	52		Самарская . . . . .	15
Новгородская . . . . .	8		Тульская . . . . .	20
Смоленская . . . . .	7		Бессарабская . . . . .	4
Забайкальская область . . . . .	14		Нижегородская . . . . .	2
Костромская . . . . .	1		Пензенская . . . . .	7
Симбирская . . . . .	10		Подольская . . . . .	87
Тобольская . . . . .	2		Рязанская . . . . .	7
			Саратовская . . . . .	4
			<b>ИТОГО . . . . .</b>	<b>2800</b>

Подрайоны.	ВОДВОРЕНО.						Изъ числа водворенныхъ ушло на родину.	
	По проходнымъ свидѣтельствамъ.		По паспортамъ и инымъ документамъ.		ВСЕГО.			
	Число семей.	Число душъ м. пола.	Число семей.	Число душъ м. пола.	Число семей.	Число душъ м. пола.	Число семей.	Число душъ м. пола.
Нерчинскій . . . . .	70	223	5	10	75	233	4	11
Витимскій . . . . .	—	—	23	53	23	53	—	—
<b>ВСЕГО . . . . .</b>	<b>70</b>	<b>223</b>	<b>28</b>	<b>63</b>	<b>98</b>	<b>286</b>	<b>4</b>	<b>11*)</b>

\*) Итоги зачисленія и водворенія переселенцевъ въ 1909 г. изд. Пер.

ПРОСЛѢДОВАЛО ВЪ ПРЯМОМЪ НАПРАВЛЕНІИ (ПО ДАННЫМЪ ЧЕЛЯБИНСКОЙ И СЫЗРАНСКОЙ РЕГИСТРАЦІИ).

Г О Д Ы	П е р е с е л е н ц е в ъ						Х о л о к о в ъ				Всего переселенцевъ и холочовъ.
	С е м е й н ы х ъ.			О д и н о к н ы х ъ.			В С Е Г О.		ВЪ ТѢМЪ ЧИСЛѢ ВОЗРАСТ. СМѢ.		
	Въ томъ числѣ по проходн. свид.			Въ томъ числѣ по хоуи. свид.			Отъ свонхъ семей и довр.	Отъ свонхъ семей и довр.	Только отъ свонхъ семей.	Только отъ свонхъ семей.	
	Семей.	Въ нихъ душъ об. пола.	Семей.	Въ нихъ душъ об. пола.	Отъ свонхъ семей и довр.	Только отъ свонхъ семей.					
1	2	3	4	5	6	7	8	9	10	11	12
1896	—	—	—	—	—	1	2	2	—	—	3
1897	—	—	—	—	—	—	25	22	5	5	25
1898	31	89	—	—	—	89	100	98	23	21	189
1899	88	290	—	—	—	290	300	298	30	29	590
1900	60	198	—	—	—	198	772	768	156	153	970
1901	95	270	—	—	—	270	1329	1329	174	174	1599
1902	56	182	5	25	1	191	1254	1251	477	474	1445
1903	31	95	1	4	3	102	870	868	322	320	972
1904	6	17	—	—	—	18	135	135	10	10	153
1905	8	32	—	—	—	32	82	82	—	—	114
1906	80	280	14	60	1	305	2165	2136	1797	1768	2470
1907	117	527	74	377	5	542	2360	2322	2277	2239	2902
1908	49	194	3	16	3	207	468	386	299	223	675
1909	87	519	63	405	41	573	599	440	308	149	1172
Всего . .	708	2693	160	887	54	2818	10461	10137	5878	5565	13279

Итого зачисленн и подвороніа переселенцевъ съ 1896 по 1909 г.г., изд. Перес. Упр.

ЗАБАЙКАЛЬСКАЯ.

Наименованіе губерніи и областей подвороніа.

ПРОСЛѢДОВАЛО ВЪ ОБРАТНОМЪ НАПРАВЛЕНІИ (по даннымъ Челябинской и Сызранской регистраціи.)

ПЕРЕСЕЛЕНЦЕВЪ.

СЕМЕЙНЫХЪ.

ХОДОКОВЪ.

ИЗЪ НИХЪ.

Г о д ы.	В С Е Г О		Въ томъ чис. пер. по сводк.		СЕМЕЙ.	Въ нихъ душъ об. пола.		СЕМЕЙ.	Въ нихъ душъ об. пола.		В С Е Г О.	Въ томъ числѣ переселен. по проход. свид.	Всего переселенцевъ.	В С Е Г О.	Въ томъ числѣ обезпеч. себя землей.	Ходоконъ, зачислившихъ землю.	Или зачисл. долей.	Ходоконъ, приписавшихся къ старожиламъ.	На сколько душъ муж. пола приписались.	Ходоконъ, куп. и зааренд. землю.	Ходоконъ съ невыясн. способ. обезпеч.	В С Е Г О переселенцевъ и ходоконъ.
	Семей.	Изъ нихъ пер. въ томъ же году.	Семей.	Изъ нихъ пер. въ томъ же году.		Семей.	Изъ нихъ пер. въ томъ же году.															
1896	1	—	—	—	—	—	—	—	—	—	—	—	—	—	—	—	—	—	—	—	—	—
1897	—	—	—	—	—	—	—	—	—	—	—	—	—	—	—	—	—	—	—	—	—	—
1898	—	—	—	—	—	—	—	—	—	—	—	—	—	—	—	—	—	—	—	—	—	—
1899	—	—	—	—	—	—	—	—	—	—	—	—	—	—	—	—	—	—	—	—	—	—
1900	26	183	12	1293	14	138	8	108	4	7	190	4	294	—	—	—	—	—	—	—	—	
1901	55	164	13	38	8	12	1	—	—	9	173	—	294	—	—	—	—	—	—	—	—	
1902	32	108	8	34	—	—	—	—	—	20	129	—	577	—	—	—	—	—	—	—	—	
1903	26	81	9	26	1	7	—	—	—	3	84	1	1413	—	—	—	—	—	—	—	—	
1904	18	60	17	56	—	—	—	—	—	7	67	—	695	—	—	—	—	—	—	—	—	
1905	3	9	2	5	1	4	—	—	—	1	10	—	123	—	—	—	—	—	—	—	—	
1906	—	—	—	—	—	—	—	—	—	—	—	—	23	—	—	—	—	—	—	—	—	
1907	8	27	4	11	1	3	—	—	—	6	33	2	343	—	—	—	—	—	—	—	—	
1908	11	35	5	17	3	7	2	5	—	5	40	2	860	—	—	—	—	—	—	—	—	
1909	17	53	7	23	1	2	—	—	—	4	57	2	264	—	—	—	—	—	—	—	—	
1909	16	83	6	33	5	26	3	18	—	44	34	—	359	—	—	—	—	—	—	—	—	
*)	212	803	83	365	29	199	14	135	106	45	909	5.523	156	148	2.107	8	28	—	—	—	6.432	

\*) Итоги зачисленія и подпоренія переселенцевъ съ 1896 по 1909 г. г., изд. Перес. Упр. Уралит.

## Къ проектамъ постройки новыхъ желѣзно- дорожныхъ путей.

1.

### Иркутскъ—Жигалово.

Такой колоссальный водный путь, какъ Лена, долженъ быть соединенъ ж.-д. вѣткою съ сибирскою магистралію. Это сознано всѣми, кто только обращался къ вопросу о расширеніи желѣзнодорожныхъ путей сообщенія Сибири, кто только вообще задумывался надъ судьбами нашей окраины и ея экономическимъ развитіемъ.

Сѣверный Приленскій край нуждается въ развитіи своихъ производительныхъ силъ, онъ производитъ очень и очень мало, и въ обмѣнъ па тѣ товары, на тѣ продукты обрабатывающей промышленности, которые ввозятся въ этотъ край, онъ даетъ на вывозъ только три очень цѣнныхъ продукта: золото, пушнину и мамонтову кость.

Приленскій край даетъ въ настоящее время золота на сумму не менѣе 20 милліоновъ рублей, пушнины на 1<sup>1</sup>/<sub>2</sub> или 2 милліона рублей и около полуторыхъ тысячъ пудовъ мамонтовой кости. Такимъ образомъ, отсюда въ настоящее время берутся, такъ сказать, только сливки мѣстныхъ богатствъ.

На долго ли хватить ихъ, трудно сказать.

Относительно золота мы имѣемъ авторитетное заявленіе проф. В. А. Обручева, одного изъ первыхъ систематическихъ изслѣдователей геологій края, сказавшаго какъ то, что если будетъ найденъ дешевый способъ полученія золота изъ коренныхъ породъ, то разработка россыпей отойдетъ на второй планъ, и Олекминско-Витимская горная страна дастъ еще милліоны пудовъ золота изъ старыхъ отваловъ и мощныхъ толщъ золотоноснаго песчаника и сланца.

Итакъ, золото еще есть.

И въ давнее время въ Приленскомъ краѣ добывается почти половина всего золота, добываемаго въ Россіи.

Но пушныя богатства несомнѣнно убываютъ, что констатируется всѣми, кто только соприкасался съ краемъ, и это объясняется хищническимъ истребленіемъ звѣря, выжиганіемъ дѣсовъ и пр.

Богатства Приленскаго края далеко не исчерпываются золотомъ, пушшиною и мамонтовою костью; есть много и другихъ естественныхъ богатствъ въ краѣ, но они лежатъ еще втунѣ.

**МОСКОВСКОЕ БЮРО ПОХОРОННЫХЪ ПРОЦЕССІЙ,**

**МАСТЕРСКІЯ:** скульптурная, мозаичная, столярная,  
малярная, кузнечная и памятниковъ

**Н. Ф. ПОДНЕБЕСНЫХЪ**

г. Иркутскъ, уголъ Амурской и Харлампіевской. Телефонъ № 823.

См. объявл. на оборотѣ табель-календаря (среди текста).

Достаточно указать въ данномъ случаѣ на то, что Якутская область, напримѣръ, чрезвычайно богата различными минералами и металлами, вообще полезными ископаемыми: по верховьямъ р. Алдана и его притоку Угуру, въ различныхъ мѣстахъ Вилюйскаго округа, въ коренныхъ породахъ Станового хребта имѣется *золото*; *серебро* находится въ Вилюйскомъ округѣ, по р.р. Мархѣ и Вилюгану, а также Алдану съ притоками; въ Верхоянскомъ округѣ, въ 150 ти верстахъ отъ Лены есть цѣлая гора *серебросвинцовой* руды съ высокимъ содержаніемъ серебра; затѣмъ есть въ области и *железо*, извѣстны его мѣстовахожденія по р.р. Ботомѣ и Бютянгѣ, по р. Вилюю и въ Алазейскомъ хребтѣ Колымскаго округа; по верхнему теченію Вилюя, по отрогамъ Алданскихъ горъ и недалеко отъ устья р. Колымы есть залежи *мѣди*; по рѣкѣ Тырѣ, Верхоянскаго округа, по системѣ Яны, близъ селенія Мачи, и по Ленѣ, южнѣе Якутска, находятъ *свинцовую* руду, часто вмѣстѣ съ серебромъ; имѣются въ области и драгоценныя камни: *изумруды*, *аметисты*, *дымчатые топазы*, *опалы*, *агаты*, *яшма*, *сердоликъ* и *халцедонъ*; по притокамъ Вилюя—Кемпендзейкѣ, Кюндяѣ и Табасынгдѣ, а также по р.р. Анабарѣ и Оленеку, находятся богатая залежи *каменной соли*; въ области много *спьрнаго колчедана*, *фарфоровыхъ глинъ*, *минеральныхъ красокъ*, *гипса*, *шифера*, *асфальта*; по верхнему теченію Вилюя и по рѣкамъ Маѣ и Амгѣ находятъ *малахитъ*; наконецъ, встрѣчаются *минеральные источники* и залежи *каменнаго угля*.

Перечисленные здѣсь минеральныя богатства Якутской области никакъ не эксплуатируются съ промышленною цѣлью; добывается лишь немного соли въ Вилюйскомъ округѣ для нуждъ мѣстныхъ рыбныхъ промысловъ.

Это происходитъ оттого, что Якутская область слишкомъ отдалена отъ населенныхъ мѣстъ Сибири, что въ ней мало населенія, мало средствъ, капиталовъ; нужно ее приблизить къ культурнымъ центрамъ Сибири, и тогда эта страна можетъ оживиться, въ ней увеличится населеніе, появятся капиталы и пр.

Приблизить же ее къ населеннымъ мѣстностямъ Сибири могутъ только усовершенствованные пути сообщенія, та же желѣзная дорога, проведенная отъ сибирской магистрали къ Ленѣ.

При проведеніи ж. д. на Лену устанавливается возможность сквозного парового, хотя и кратковременнаго, сообщенія любого пункта въ судоходной части Лены съ любымъ же пунктомъ на линіи желѣзнодороги; устраняется также требующій много и времени и денегъ гужевой подвозъ товаровъ къ Ленѣ отъ сибирской магистрали.

Въ силу этого ускоряется и удешевляется съ одной стороны привозъ товаровъ въ Приленскій край и съ другой и вывозъ товаровъ изъ него; край становится къ намъ ближе и доступнѣе, и при этомъ условіи онъ будетъ быстрѣе заселяться; могутъ быть вызваны къ жизни здѣсь и такія новыя отрасли добывающей и обрабатывающей промышленности, какъ промышленное рыболовство и маслодѣліе, могутъ быть развиты существующія уже здѣсь земледѣліе и скотоводство.

Въ особенности, приходится ждать многого отъ развитія рыболовства на окраинахъ низовья Лены, гдѣ ловятъ въ изобиліи такую цѣнную рыбу, какъ нельма, моксиунъ и омуль; самыми примитивными способами добывается здѣсь инородцами рыбы все же



что бывающій здѣсь три раза въ лѣто пароходъ фирмы Громовой «Лена» не успѣваетъ вывезти всей рыбы въ Якутскъ; икра же, какъ красная такъ и осетровая, совсѣмъ не берется на пароходъ и выбрасывается.

При усовершенствованіи путей сообщенія можетъ быть созданъ экспортъ ленской рыбы и на рынки, болѣе широкіе и емкіе, чѣмъ Якутскъ или ленскіе золотые прииска.

Но не съ одной только точки зрѣнія развитія производительныхъ силъ въ Приленскомъ краѣ важно соединить желѣзнодорожною вѣткою Лену съ Сибирскою магистралію. Необходимо помнить и о томъ, что Лена со своими притоками является сама по себѣ огромнѣйшимъ путемъ сообщенія и при томъ такимъ, который близко подходитъ къ берегамъ Великаго океана, къ Охотскому морю: три дороги связываютъ Приленскій край съ этимъ моремъ—Аянская, Охотская и Ольская; первая двѣ соединяютъ Охотское море съ городомъ Якутскомъ, третья можетъ обслуживать только Колымскій округъ.

Въ особенности важна во многихъ отношеніяхъ Аянская дорога, по ней, напримѣръ, идутъ въ Якутскъ чай. Движеніе происходитъ такимъ образомъ: грузъ влеть въ прекраснѣйшій портъ Охотскаго моря, Аянъ; здѣсь онъ складывается и лежитъ до зимы, до того момента, какъ установится санный путь; втеченіе зимы грузы перевозятся черезъ Джугжурскій перевалъ въ урочище Нельканъ, стоящее на судоходной рѣкѣ Маѣ и находящееся приблизительно въ 200 верстахъ отъ Аяна; въ ур. Нельканъ грузъ ждеть уже навигаціи и затѣмъ идетъ сплавомъ на паузкахъ или же на пароходахъ по рѣкамъ: Маѣ, Алдану, Ленѣ, къ Якутску.

Тормазомъ для транспортировки грузовъ по Аянскому тракту служить, главнымъ образомъ, отсутствіе лѣтняго колеснаго пути между Аяномъ и Нельканомъ; если бы по направленію «Аянъ-Нельканъ» была проведена желѣзная дорога (на разстояніи 200 верстъ), то, при условіи проведенія подъѣзднаго ж.-д. пути къ Ленѣ отъ Сибирской магистрالی, образовался бы новый проходной паровой путь черезъ всю Сибирь къ Охотскому морю, и это имѣетъ огромное государственное значеніе.

По жел. дор. «Аянъ Нельканъ» могутъ пойти сразу же послѣ постройки ея мѣстные грузы: для нуждъ нашихъ рыбныхъ промысловъ на побережье Великаго океана двинется въ первый же годъ не менѣе 5.000.000 пудовъ соли (изъ Вилюйскаго края), усилятся импортъ чая и пр.

Если представляется яснымъ вопросъ о цѣляхъ соединенія ж.-д. р. Лены съ сибирскою магистралію, то много споровъ и разногласія вызываетъ вопросъ о направленіи ж. д. на Лену: откуда она должна начаться, и гдѣ должна выйти на Лену?

Выдвигаются въ настоящее время, главнымъ образомъ, слѣдующія пять направленій

- 1) Иркутскъ—Болайбо протяженіемъ около 1000 верстъ.
- 2) Канскъ—Усть-Куть           »           »           780   »
- 3) Тулунъ—Усть-Куть           »           »           550   »

ТОРГОВЫЙ ДОМЪ

**М. Я. РУБАНОВИЧЪ и С-нъ.**

См. объявленіе впереди текста, стр. 3.

- 4) Тыреть—Жигалово протяженіемъ около 300 верстъ.  
 5) Иркутскъ—Жигалово » » 300 »

Послѣднія три направленія отвѣчаютъ и исторически сложившимся путямъ на Лену: по направленію «Тулунъ—Усть-Куть» совершается, небольшое движеніе пассажировъ и грузовъ на Лену, «Тыреть—Жигалово» составляетъ такъ называемый Шелашниковскій трактъ, сообщающій Ангару съ Леною, «Иркутскъ—Жигалово»—Якутскій трактъ, по которому совершается довольно значительное движеніе на Лену почты, пассажировъ и грузовъ, это единственный официально признанный и упорядоченный трактъ на Лену; направленіе же «Иркутскъ—Бодайбо» является надуманнымъ.

Въ наше время «бюджетныхъ соображеній» приходится выбирать такія направленія жел. дороги на Лену, которыя, отвѣчая своему назначенію соединить сибирскую магистраль съ судоходною частью р. Лены, въ то же время не противорѣчили бы и интересамъ экономіи сооруженія; этимъ условіямъ удовлетворяютъ направленія «Тыреть—Жигалово» и «Иркутскъ—Жигалово», какъ наиболѣе короткія, а потому и не требующія, при проведеніи по нимъ ж. д., большихъ затратъ, сюда же, съ нѣкоторыми оговорками, можно присоединить ж. д. «Тулунъ—Усть-Куть». На этихъ трехъ направленіяхъ и нужно остановиться, такъ какъ 1) по обоимъ этимъ направленіямъ совершается сейчасъ почти все пассажирское и грузовое движеніе на Лену, 2) они уже имѣютъ достаточное количество своихъ защитниковъ и противниковъ, вообще пользуются вниманіемъ общества.

Всѣ проектируемые желѣзно-дорожные пути на Лену разбиваются на двѣ группы: къ первой группѣ можно отнести тѣ пути, которые имѣютъ въ виду своротъ отъ сибирской магистрали на Лену, не доходя до Иркутска, ко второй—тѣ, которые начинаются именно отъ Иркутска.

Послѣдніе пути—это «Иркутскъ—Бодайбо», «Иркутскъ—Жигалово», «Иркутскъ—Усть-Куть», первые—«Канскъ—Усть-Куть», «Тулунъ—Усть-Куть», «Тыреть—Жигалово». Такимъ образомъ, намѣчаются на сибирской магистрали четыре пункта, откуда можетъ пойти жел. дор. на Лену: Канскъ, Тулунъ, Тыреть, Иркутскъ, и три пункта въ Ириленскомъ краѣ, куда можетъ выйти эта ж. дорога: Жигалово, Усть-Куть, Бодайбо.

Для однихъ дорогъ типично направленіе «Иркутскъ—Жигалово», которое можетъ при случаѣ превратиться и въ «Иркутскъ—Усть-Куть» или въ «Иркутскъ—Бодайбо»; для другихъ типично направленіе «Тыреть—Жигалово», вся разница котораго, отъ другихъ путей въ этомъ направленіи состоятъ только въ томъ, что берутся пункты и болѣе западные по сибирской магистрали и болѣе южные по Ленѣ.

Несомнѣнно, что стоимость сооруженія ж. д. до Жигалова, отъ Иркутска или Тырети будетъ наименьшею; это представляется очевиднымъ изъ одного сопоставленія длинъ проектируемыхъ жел. дор. на Лену, не говоря уже о томъ, въ какой мѣстности пойдутъ эти желѣзныя дороги, равниной или гористой.

Вопросъ только въ томъ, дѣйствительно ли Жигалово стоитъ въ судоходной части р. Лены?

Отвѣтить на это можно слѣдующее: болѣе половины всѣхъ рейсирующихъ по Ленѣ пароходовъ доходятъ до Жигалова въ обыкновенное лѣтнее время; въ большую весеннюю воду доплываютъ до этой мѣстности

и большіе пароходы, увозя отсюда на низовья Лены значительные грузы; втеченіе всего лѣта отъ Жигалова сплавляются по Ленѣ грузы и на такихъ мѣстныхъ судахъ, какъ барки, паузки и пр.; однимъ словомъ, Лена отъ Жигалова должна быть признана относительно судоходною, всѣ грузы, которые подвозятся къ Жигалову втеченіе всей зимы, а затѣмъ и лѣта, по Якутскому тракту изъ Иркутска и по Шелашниковскому изъ Тырети, успѣвають втеченіе навигаціи быть сплавленными по Ленѣ.

Въ этомъ случаѣ выходитъ, что уже не такъ обязательно на первое же время вести ж. дорогу отъ Сибирской магистрали непременно къ Усть-Куту, ибо и отсюда Лена можетъ быть признана судоходною тоже только относительно.

Такимъ образомъ намѣчаются все же три наиболѣе осуществимыхъ подъѣздныхъ ж.-д. пути къ Ленѣ: «Тулунъ—Усть-Куть», «Тыреть—Жигалово» и «Иркутскъ—Жигалово».

Послѣднее направленіе выдвинуто не такъ давно на совѣщаніяхъ образованной при Иркутской Городской Думѣ комиссіи для собиранія свѣдѣній по вопросу о жел. дор. Иркутскъ—Бодайбо, и нужно сказать оно имѣетъ за собою значительныя преимущества, въ сравненіи съ двумя первыми.\*)

1) Линія «Иркутскъ—Жигалово», имѣющая такое же протяженіе, какъ и линія «Тыреть—Жигалово», почти на 250 верстъ короче, чѣмъ линія «Тулунъ—Усть-Куть».

Она не встрѣтитъ, при своемъ проведеніи, техническихъ затрудненій, такъ какъ большая часть дороги между Иркутскомъ и Верхоленскомъ пройдетъ по сравнительно ровной мѣстности, а отъ Верхоленска до Жигалова дорога можетъ быть проведена лѣвымъ берегомъ по теченію р. Лены, при чемъ на всемъ протяженіи пути «Иркутскъ—Жигалово» не требуется крупныхъ, дорого стоящихъ мостовыхъ сооружений, что въ связи съ обиліемъ и дешевизною лѣса, потребнаго для шпаль, станціонныхъ зданій и пр., представляетъ громадныя выгоды въ смыслѣ удешевленія постройки этой дороги, между тѣмъ какъ линія «Тулунъ—Усть-Куть» пройдетъ въ мѣстности сильно пересѣченнаго характера и богатой извилистыми рѣчками, а линія «Тыреть—Жигалово» должна будетъ считаться съ переваломъ черезъ Березовый хребетъ.

2) Ко времени постройки жел. дор. «Иркутскъ—Верхоленскъ—Жигалово» будетъ построено на городскія средства рассчитанный и па ж.-дор. движеніе мостъ черезъ р. Ангара у Иркутска, тогда какъ по линіямъ: «Тулунъ—Усть-Куть» (у Братскаго Острога) и «Тыреть—Жигалово» (около Балаганска) должны быть построены мосты черезъ ту же р. Ангару, но на средства строителей дорогъ.

3) Линія: «Иркутскъ—Верхоленскъ—Жигалово» пройдетъ по мѣстности, болѣе населенной въ данное время сравнительно съ районами тяготѣнія къ линіямъ «Тулунъ—Усть-Куть» и «Тыреть—Жигалово», и, слѣдовательно, будетъ обслуживать нужды большого числа мѣстныхъ жителей; въ то время, какъ линія «Иркутскъ—Жигалово» будетъ обслуживать интересы населенія почти всего Верхоленскаго и части Иркутскаго уѣзловъ Ирк. губерніи, линія «Тыреть—Жигалово» пройдетъ въ населенной мѣстности только отъ Тырети до г. Балаганска, на раз-

\*) См. „Иркутскъ—Жигалово“. Кратка записка о проведеніи жел. дор. отъ Иркутска до Жигалова.

стояніи 70 верстъ, а далѣе она пойдетъ черезъ отроги Березоваго хребта и черезъ самый хребетъ, по слабо населенной мѣстности, гдѣ даже по такъ называемому Шелашниковскому тракту, отъ с. Чачкова въ Балаганскомъ уѣздѣ и до деревни Балыкты въ Верхояленскомъ, на протяженіи почти 80-ти верстъ, нѣтъ ни одного населеннаго пункта.

4) Линія «Иркутскъ—Верхояленскъ—Жигалово» пойдетъ въ мѣстности, открытой для переселенія въ данное время и имѣющей пригодной для цѣлей колонизаціи земли минимумъ на 150.000 д. об. п., тогда какъ линія «Тыреть—Жигалово» идетъ въ началѣ (до Балаганска) по району, почти исчерпанному въ колонизаціонномъ отношеніи, а затѣмъ, подойдя къ Березовому хребту, она вступаетъ въ районъ ничтожной колонизаціонной емкости.

Линія «Тулунъ—Усть-Куть» пойдетъ по крайне гористой и пустынной мѣстности, колонизаціонное значеніе которой совершенно незначительно. Проведеніе линіи «Иркутскъ—Верхояленскъ—Жигалово» вызоветъ усиленное заселеніе долины р. Куленги, лѣваго притока Лены, и верховій р. Илги, гдѣ есть всѣ данныя для успѣшнаго развитія сельскаго хозяйства и въ особенности скотоводства, а въ будущемъ и промышленнаго маслослѣлія; въ районъ вліянія линіи «Иркутскъ—Жигалово» могутъ быть втянуты вмѣстѣ съ тѣмъ и сосѣдніе участки Балаганскаго уѣзда.

По успѣшномъ, благодаря проведенію ж. д. «Иркутскъ—Жигалово», заселеніи Верхояленскаго уѣзда открываются перспективы для заселенія и сосѣдняго огромнаго Киренскаго уѣзда.

5) По линіи «Иркутскъ—Верхояленскъ—Жигалово» пойдетъ большее количество мѣстныхъ грузовъ для вывоза на Лену, чѣмъ по линіямъ «Тулунъ—Усть-Куть» и «Тыреть—Жигалово».

Линія «Тулунъ—Усть-Куть» не будетъ имѣть въ сколько-нибудь значительномъ количествѣ мѣстныхъ грузовъ: хлѣба и пр.; по ней пойдетъ преимущественно транзитный грузъ.

Линія «Тыреть—Жигалово» проходитъ, главнымъ образомъ, по Балаганскому уѣзду, который поставленъ въ сравнительно выгодное положеніе въ смыслѣ условій сбыта продуктовъ мѣстнаго сельскаго хозяйства: его пересекаетъ прежде всего Сибирская ж. д., являющаяся сама по себѣ виднымъ потребителемъ, затѣмъ благодаря той же ж. дорогѣ, а также и р. Ангарѣ, этотъ уѣздъ сообщается съ Иркутскомъ, населеніе котораго вмѣстѣ съ войсками надо признать самымъ виднымъ мѣстнымъ потребителемъ; въ районѣ Балаганскаго же уѣзда находится такое видное промышленное мѣстечко, какъ Черемхово; здѣсь же сосредоточены крупнѣйшіе винокуренные заводы,—въ силу всего этого и нельзя разсчитывать на особенное отвлеченіе грузовъ отсюда въ сторону р. Лены.

Въ Верхояленскомъ же уѣздѣ вся сельско-хозяйственная дѣятельность мѣстнаго населенія базируется почти исключительно на сбытѣ продуктовъ сельскаго хозяйства путемъ сплава на Ленскіе золотые промыслы и на низовья Лены, и поэтому весь мѣстный грузъ, всѣ избытки здѣсь хлѣба, мяса и пр., пойдутъ отсюда по ж. д. «Иркутскъ—Жигалово» въ сторону Лены; мѣстные грузы въ районѣ Иркутскаго уѣзда направятся по этой ж. дорогѣ въ сторону Иркутска.

6) Линія «Иркутскъ—Верхояленскъ—Жигалово» идетъ по исторически сложившемуся пути, по такъ называемому Якутскому тракту, по ко-

торому совершаются и въ настоящее время почтово-пассажирская гоньба и грузовое движеніе, достигающее уже и теперь нѣсколькихъ милліоновъ пудовъ въ годъ. Такимъ образомъ, линія «Иркутскъ—Жигалово» имѣетъ за собою и историческое основаніе.

7) При проведеніи линій: «Тыретъ—Жигалово» или Тулунъ—Усть-Куть» безусловно понизилось бы экономическое значеніе столь важнаго пункта Восточной Сибири, какъ Иркутскъ.

8) Иркутскъ, какъ исходный пунктъ, имѣетъ весьма большое значеніе для ж. дороги на Лену: онъ представляетъ прежде всего административный, торгово-промышленный, культурный и религіозный центръ Восточной Сибири, въ немъ—средоточіе капиталовъ, товаровъ и кредитныхъ операций; здѣсь оптовые склады, банки, золотосплавня, учебныя заведенія и пр.

9) Иркутскъ является крупнымъ распредѣлителемъ товаровъ. Большая часть товаровъ, получаемыхъ на Ленѣ, идетъ изъ Иркутска или же проходить черезъ него, почти весь Верхленскій уѣздъ для удовлетворенія нуждъ мѣстнаго населенія пользуется товарами изъ Иркутска; всѣ товары, которые идутъ въ с. Качугъ для весенняго сплава ихъ по р. Ленѣ на ея низовья, вывозятся также изъ Иркутска.—Въ силу этого проведеніе жел. дор. на Лену именно отъ Иркутска пріобрѣтаетъ важное значеніе.

9) Иркутскъ является съ другой стороны и самымъ большимъ потребителемъ сырьевыхъ продуктовъ, а это обстоятельство, съ проведеніемъ ж. дороги отъ Иркутска на Лену пріобрѣтаетъ большое значеніе, въ смыслѣ развитія экспорта изъ Приленскаго края въ Иркутскъ такихъ мѣстныхъ товаровъ, какъ рыба, пушнина, скотскія кожи и пр. Иркутскъ становится центромъ сдѣлокъ по торговлѣ пушнымъ товаромъ, въ немъ имѣютъ мѣстопробываніе крупные скупщики пушнины—русскіе и комиссіонеры—иностранцы.

10) Иркутскъ является ближайшимъ отправнымъ пунктомъ для движенія грузовъ съ востока и юга на сѣверъ. Черезъ него могутъ пойти на Лену такіе грузы, какъ чай, хлѣбъ, скоть, мясо и пр.

11) Иркутскъ становится постепенно и промышленнымъ городомъ: въ немъ возникаютъ уже предпріятія по обработкѣ веществъ. Въ будущемъ ему предстоитъ стать центромъ шерстяного, металлургическаго и другихъ производствъ въ Восточной Сибири.

12) Линія «Иркутскъ—Жигалово» представляетъ огромныя преимущества для нуждъ военнаго вѣдомства, въ особенности при продолженіи дороги въ будущемъ на соединеніе съ Амурскою ж. д.



СУЩЕСТВУЕТЪ



СЪ 1899 ГОДА.

# ПАРОВАЯ ТИПОГРАФІЯ

И. П. Казанцева

ВЪ ИРКУТСКЪ.

Луговая ул., собствен. домъ, №  $\frac{1}{28}$ . Телеф. № 297.

Типографія обставлена скоропечатными машинами новѣйшей конетрукціи и разнообразнымъ типографскимъ матеріаломъ, исполняетъ скоро и по самымъ умереннымъ цѣнамъ всевозможные заказы на типографскія работы:

печатаніе книгъ, брошюръ, каталоговъ, бланковъ для городскихъ и мѣщанскихъ управъ, бланковъ волостныхъ правленій, бланковъ для писемолодства и счетоводства пароходныхъ конторъ, заводовъ, фабрикъ и разнаго рода частныхъ и промышленныхъ заведеній, а также всякаго рода объявленій и афишъ, чайныхъ сорочекъ, визитныхъ, подрачительныхъ и свадебныхъ карточекъ, талонныхъ и чековыхъ книжекъ, сигнатуръ для аптекъ и т. п.

Всѣ работы, по желанію заказчиковъ, могутъ исполняться во всевозможные краски, тона, а также золотомъ.

Заказы иногороднихъ исполняются и высылаются немедленно. Визитныя карточки исполняются въ день заказа.

Типографія значительно пополнена новѣйшими шрифтами и разнообразными украшеніями.

*Имѣются въ продажѣ:* книги шнуровыя на записку золота, тетради шнуровыя для записи золота, книги шнуровыя для записи табака, тетради шнуровыя провозныхъ свидѣтельствъ на табакъ, табельныя книжки, расчетныя книжки безъ правилъ и съ правилами для приноковыхъ и горнозаводекихъ рабочихъ.

Контора типографіи открыта ежедневно, кромѣ воскресныхъ и праздничныхъ дней, съ 8 часовъ утра до 6 часовъ вечера.

## При типографіи ПЕРЕПЛЕТНО-ЛИНОВАЛЬНОЕ ЗАВЕДЕНІЕ,

обставленное машинами и инструментами новѣйш. конетрукціи.



## II.

**Мысовая—Кяхта.**

Въ настоящее время имѣется нѣсколько проектовъ новыхъ жел. дор. путей въ Сибири; къ числу такихъ проектовъ принадлежатъ и проектъ проведенія въ Восточной Сибири жел. дороги «Мысовая—Кяхта», долженствующей имѣть въ будущемъ, помимо *мѣстнаго*, и огромное *государственное* значеніе.

Исторія этого проекта вкратцѣ такова.

2-го октября 1908 года участникомъ торговаго дома А. М. Лушниковъ Н-ки въ Кяхтѣ, гражданскимъ инженеромъ А. А. Лушниковымъ, въ компаніи съ инженеромъ-технологомъ Н. И. Крыловымъ и инженерами путей сообщенія К. Н. Кашкинымъ, Н. Н. Соколовымъ и А. И. Верблюнеръ подано было прошеніе иркутскому генераль-губернатору о разрѣшеніи произвести изысканія желѣзной дороги отъ Байкальскаго озера и станціи Забайк. жел. дор. Мысовой, до Троицкосавска и Кяхты, а также о содѣйствіи генераль-губернатора скорѣйшему полученію концессіи; прошеніе это явилось результатомъ всестороннихъ соображеній, основанныхъ на изученіи соответствующаго матеріала, благоприятности момента и на личномъ опытѣ участниковъ.

Въ декабрѣ 1908 года инициаторы проекта внесли свой докладъ о постройкѣ дороги «Мысовая—Кяхта» въ совѣщаніе о привлеченіи къ постройкѣ жел. дорогъ въ Сибири частныхъ капиталовъ, происходившее въ Иркутскѣ подъ предсѣдательствомъ генераль-губернатора А. Н. Селиванова; вмѣстѣ съ тѣмъ учредители дороги успѣшили заручиться поддержкою и дружнымъ содѣйствіемъ торговыхъ людей Троицкосавска и Кяхты; съ этою цѣлью въ февралѣ мѣсяцѣ 1909 г. въ Троицкосавскомъ географическомъ обществѣ инж. А. И. Верблюнеръ былъ прочитанъ докладъ «Желѣзная дорога на Кяхту» (Проспектъ постройки жел. дор. отъ Мысовой до Троицкосавска и Кяхты въ связи съ продолженіемъ ея по Монголіи черезъ Ургу и Калганъ до Пекина).

«Учредители ожидаютъ отъ мѣстныхъ людей прежде всего нравственной поддержки», говорилъ г. Верблюнеръ: «созванія значенія для нихъ намѣченнаго предпріятія и указанія мѣстныхъ требованій къ жел. дорогѣ. При правильной постановкѣ постройки дороги, культурный и экономическій разцвѣтъ Кяхты и Троицкосавска—дѣло ближайшихъ годовъ».

Такимъ образомъ, вниманіе какъ правительства, такъ и мѣстнаго общества было заинтересовано проектомъ новой дороги, и его инициаторы стали ждать разрѣшенія на производство изысканій.

Кяхтинское купечество на собраніи 16-го февраля 1909 года рѣшило выдать инженеру А. А. Лушникову довѣренность на исходатайствованіе концессіи и ассигновать въ его распоряженіе 20.000 рублей на расходы по изысканіямъ жел. дороги на Кяхту.

Проектируемую дорогу предполагалось начать отъ станціи Мысовой Заб. жел. дор. и вести ее оттуда на протяженіи десяти верствъ вдоль берега Байкала на сѣверо-востокъ съ тѣмъ, чтобы подняться затѣмъ на переваль черезъ горный хребетъ Хамарь-Дабанъ, по долину р. Мантурихи; въ верховьяхъ послѣдней предполагалось пройти хребетъ Хамарь-Дабанъ тоннелемъ около  $1\frac{1}{4}$  версты; далѣе линія должна была спуститься вдоль верхняго теченія р. Убукана и направиться къ сѣверо-восточному берегу Гусинаго Озера, а оттуда въ новый Селенгинскъ, вблизи котораго долженъ быть построенъ мостъ черезъ р. Селенгу, отверстіемъ въ 180 сажень, затѣмъ дорога почти по прямой линіи направляется въ Троицкосавскъ и Кяхту и къ пограничной полосѣ.

Какъ только было вырѣшено принципиально идти на Кяхту отъ Байкала, учредителями дороги былъ собранъ матеріаль, касающійся этого направленія: были изучены результаты изысканій по постройкѣ Забайкальской жел. дороги, въ томъ числѣ и изысканія инж. Богословскаго, и проф. Обручева, затѣмъ рекогносцировочныя изслѣдованія 1881 года есаула Путилова, сотника Игумнова (1889 г.), командированныхъ для рѣшенія вопроса о возможности спрямленія почтоваго тракта отъ станціи Арбузовской до Боярской; въ маѣ 1909 года рекогносцировка проектируемой линіи «Мысовая—Кяхта» была произведена инженерами А. А. Лушниковымъ и А. И. Верблюнеръ, при чемъ общій ходъ линіи до Усть-Кяхты опредѣлился слѣдующимъ образомъ.

Отъ Мысовой дорога идетъ поперекъ рѣчекъ: Тѣльной и Чукчанки, въ долину р. Мантурихи, переваломъ Гильмине—Катуль (черезъ Хамарь-Дабанъ), и далѣе по р. Удунгъ до впаденія ея въ Темникъ. Далѣе линія идетъ по правому берегу р. Темника и по выходѣ изъ горнаго ущелья Харуха, направляется къ Бону. Отъ Бона до Усть Кяхты линія идетъ правымъ берегомъ Селенги и черезъ Бургутуйскій хребетъ, переваль Чуочій проходить тоннелемъ (360 саж.). Развить линію далѣе и пройти уклонами не выше 0,01 оказалось возможнымъ лишь съ восточной стороны рѣки Кяхты, чѣмъ обезпечивается подходъ къ Троицкосавску безъ сноса построекъ.

3-го іюля 1909 года послѣдовало Высочайшее разрѣшеніе изысканій дороги «Мысовая—Кяхта», осенью этого года, по полученіи официального извѣщенія отъ Иркутскаго генераль-губернатора, изысканія были произведены на мѣстѣ подъ общимъ наблюденіемъ инж. А. И. Верблюнеръ тремя партіями, которыми была снята въ горизонталяхъ вся мѣстность вдоль линіи отъ Мысовой до Кяхты. Партіями были строго соблюдены техническія условія, согласованныя съ требованіями инспектора отъ министерства путей сообщенія, инженера И. И. Янковскаго.

Главнѣйшія особенности этихъ условій слѣдующія:

Планъ и профиль дороги согласуются съ техническими условіями, утвержденными мин. путей сообщенія для переустройства горныхъ участковъ Сибирской жел. дороги.

Дорога строится подъ одинъ путь во всѣхъ ея частяхъ и сооруженіяхъ.

Всѣ искусственныя сооруженія строятся изъ камня, съ каменными или желѣзными пролетными строеніями.



Типъ рельсъ правительственный, принятый для восточнаго (средняго) участка Амурской жел. дороги—23 фунта въ погонномъ футѣ, при укладкѣ 1800 шпаль на версту пути.

Всѣ переѣзды устраиваются подъ полотномъ дороги.

Изложенныя условія признаются учредителями дороги вполне рациональными въ смыслѣ сбереженія расходовъ эксплуатаціи.

Затѣмъ учредители дороги имѣютъ въ виду: 1) построить въ Мысовой и въ Усть-Кяхтѣ пристани для байкальскихъ и селенгинскихъ пароходовъ, 2) отчислить нѣкоторую сумму на развитіе пароходства по Байкалу отъ Мысовой въ Баранчикъ, въ Ангару и въ Верхнеангарскъ, 3) проложить колесную дорогу отъ Верхнеангарска до Болайбо, 4) построить въ Усть-Кяхтѣ къ пристанямъ Коковина и Бармина вѣтвь длиною около 3-хъ верстъ.

Проектируемая Кяхтинская жел. дорога имѣетъ протяженіе:

а) главнаго пути	223,53	версты
б) вѣтви къ пристани на р. Селенгѣ	3,16	«
в) станціонныхъ путей	59,30	»
г) развѣздныхъ путей (для развѣздовъ коммерческихъ и воинскихъ)	26,25	»

Всего . . . 312,24 версты.

Стоимость постройки дороги, вмѣстѣ съ приобрѣтеніемъ подвижнаго состава и оборотнымъ капиталомъ, опредѣляется въ 26.736 тысячъ рублей; изъ этой суммы на искусственныя сооруженія и тоннели предполагается израсходовать около 6 милліоновъ рублей; безъ подвижнаго состава и оборотнаго капитала стоимость дороги исчисляется въ 22.958 тысячъ рублей.

По мнѣнію инициаторовъ, «особый смыслъ получаетъ предоставленіе постройки проектируемой линіи, столь удаленной отъ центра Россіи, въ руки частнаго общества, учредителями котораго являются мѣстные люди, сильные своими давними торговыми отношеніями къ Китаю, привязанностью къ своей далекой окраинѣ и обладающими доказанною инициативою. Такая постановка дѣла, въ случаѣ успѣха, означаетъ собою возможность для правительства теперь же привлечь, при посредствѣ частныхъ силъ, крупныя русскіе и иностранныя капиталы и знающихъ работоспособныхъ людей въ дѣло постройки желѣзныхъ дорогъ и для развитія фабрично-заводской промышленности въ Восточной Сибири и на русскомъ Дальнемъ Востока».

Дорога должна будетъ такимъ образомъ перейти въ руки акціонернаго общества; предполагается выпускъ акцій на сумму 3.500.000 руб. и облигацій, съ присвоенной имъ правительственною гарантіею интереса и погашенія  $4\frac{1}{2}\%$ , на нарицательную сумму 28.000.000 рублей.

Если предположить реализацію облигацій по курсу 89, то получается слѣдующій дѣйствительный капиталъ дороги:

1) акціонерный . . . . .	3.500.000	рублей.
2) облигаціонный $28.000.000 \times 0,89 =$	26.920.000	»

Всего . 30.420.000 рублей.

По подсчету учредителей, предствоть въ ближайшее время къ перевозкѣ по жел. дор. «Мысовая—Кяхта» грузовъ:

- |                                |            |         |
|--------------------------------|------------|---------|
| а) мѣстныхъ . . . . .          | 12.574.000 | пудовъ. |
| б) русско-монгольскихъ         | 10.430.000 | »       |
| в) русско-китайскихъ . . . . . | 5.400.000  | »       |

Всего . 28.404.000 пуд.

Въ настоящее время проектъ постройки дороги «Мысовая—Кяхта» находится на разсмотрѣніи Управленія по сооруженію жел. дорогъ. Правительство, очень заинтересованное вопросомъ о проведеніи этой дороги, относится къ проекту благосклонно, и нужно думать, что не встрѣтятся препятствій и въ Государственномъ Совѣтѣ къ выдачѣ концессіи на постройку дороги.

Такимъ образомъ, въ скоромъ времени можно будетъ ожидать начала работъ, которыя могутъ быть вполнѣ окончены въ три года.

Реализація акціонернаго капитала, нужно предполагать, также не встрѣтять какихъ-либо затрудненій.

По заявленію учредителей, проектируемая Кяхтинская жел. дорога предназначается прежде всего коммерческимъ цѣлямъ, а затѣмъ и стратегическимъ: она преслѣдуетъ и мѣстные задачи—оживленіе Забайкалья вообще, но эти задачи представляются второстепенными; главнѣйшая же государственнаго характера задачи—это возрожденіе вновь сухопутной торговли Россіи съ Китаемъ по издревле избранному пути черезъ Кяхту и удержаніе за русскими монгольскаго рынка.

Обратимся къ исторіи нашей торговли съ Китаемъ черезъ Кяхту.

Поселеніе Кяхта было заложено извѣстнымъ гр. Рагузинскимъ въ 1727 году, въ четырехъ верстахъ отъ Ново-Троицкой крѣпости (нынѣ Троицкосавскъ), на самой границѣ; при чемъ построеніе ея было поручено 350-ти солдатамъ Тобольскаго гарнизона, прибывшаго въ Сибирь, подъ начальствомъ полковника Бухгольца, почти одновременно съ гр. Рагузинскимъ.

*Съ этою времени первенствующее торговое значеніе въ Забайкальи пріобрѣтаетъ Кяхта, превращенная впоследствии, указомъ 1743 года, въ торговую слободу.*

Въ 1729 году полковникъ Бухголецъ уже доносилъ въ коллегію иностранныхъ дѣлъ, что торгъ съ китайцами на Кяхтѣ открытъ: на Кяхту пошли казенные караваны съ товарами.

Благодаря цѣлому ряду причинъ, наша казенная торговля съ Китаемъ шла крайне неудачно, между тѣмъ какъ частная торговля здѣсь продолжала весьма быстро развиваться.

Въ силу этихъ обязательствъ, въ 1762 году была отмѣнена совершенно отправка казенныхъ каравановъ въ Китай и вмѣстѣ съ тѣмъ была разрѣшена *вольная* торговля съ Китаемъ всѣмъ, кто бы ни пожелалъ торговать какъ на границѣ, такъ и въ самомъ Пекинѣ, при условіи платежа пошлинъ по тарифу.

«И для такого нынѣ вольнаго въ Китаѣ торгу»—сказано было въ указѣ отъ 31 іюля 1762 года:—«прежде учиненныя указами 1731, 1734, 1739 и 1752 годовъ на выпускъ за границу запрещенія мягкой рухлядью, а именно: камчатскими бобрами, рысями, бѣлкою нерчинскою и якутскою, лисицами черными, бурыми, сѣдыми, крестовками и огневиками, соболями

камчатскими и якутскими, отставить, и всѣми тѣми товарами торги производить и за границу съ платежемъ пошлинь по тарифу отпускать всѣмъ невозбранно».

Такимъ образомъ, попытки правительства составить для китайской торговли компанію на подобіе Остъ Индской не увѣнчались успѣхомъ, а между тѣмъ, по свидѣтельству Гагемейстера, кяхтинскіе купцы сами собою завели общества, которыхъ до 1800 года считалось шесть: Московское, Тульское, Архангельское, Вологодское, Тобольское и Иркутское, называвшіяся по тѣмъ губерніямъ, изъ которыхъ преимущественно происходили эти купцы. Они не имѣли общаго капитала для торговыхъ операцій, а назывались компаніями, потому что каждая свачала торговала особенными товарами, которыхъ не было у остальныхъ: Московская компанія торговала сукнами, плисомъ, маржаномъ, бобрами и выдрами, иностранными и русскими издѣліями; Тульская—мерлушкою и кошкою; Архангельская и Вологодская доставляли въ Кяхту лисью лапу, финляндскую лисицу, русскую выдру, песцовъ и часть московскихъ товаровъ; Тобольская и Иркутская привозили бѣлку, песцовъ, лисицу, мерлушку и юфть.

«Поводомъ къ заведенію этихъ компаній», читаемъ мы у Щеглова, «было самое свойство китайской мѣны, съ которымъ русскіе купцы принуждены были соображаться для соблюденія своихъ выгодъ. Китайцамъ, торгующимъ въ Кяхтѣ, отъ своего правительства выдана была еще въ прошедшемъ столѣтіи инструкція, коею предписано купцамъ: 1) дѣйствовать съ общаго согласія; 2) напередъ опредѣлять количество товаровъ, которое каждый изъ торговцевъ имѣетъ выписывать изъ Китая, и, если, не смотря на то, прибывшее количество товаровъ окажется чрезмѣрнымъ, то не выпускать его въ Кяхту; 3) наблюдать, чтобы китайскихъ товаровъ было въ привозѣ всегда меньше, чѣмъ требуется изъ Россіи, и стараться, чтобы русскіе навозили большее въ соразмѣрности количество; 4) устанавливать цѣны своимъ в русскимъ товарамъ съ общаго согласія; 5) вновь прибывшему въ Маймачень купцу не торговать отъ своего имени, пока не пробудетъ на мѣстѣ годъ; 6) дзргучею или правителю Маймачена блюсти за исполненіемъ этихъ правилъ».

Правила эти сначала въ точности выполнялись китайцами, и если одному изъ нихъ удавалось купить какой-либо товаръ по цѣнѣ, близкой къ ихъ оцѣнкѣ, то прочіе уже не давали болѣе за него. Поэтому, если русскій купецъ, вынужденный какими-нибудь причинами, промѣнивалъ свои товары низкою цѣною, то этимъ ставилъ и прочихъ въ необходимость или вовсе не сбывать или промѣнивать съ убыткомъ. Такою устойчивостью въ цѣнахъ и единодушіемъ въ дѣйствіяхъ китайцы почти всегда удерживали перевѣсъ на своей сторонѣ, вслѣдствіе чего русскіе купцы, для противодѣйствія этому, соединились также въ компанію. Но они не всегда соблюдали правила, ими же самими установленныя, и часто сбывали товары по цѣнамъ, ниже установленныхъ для всего общества. Многочисленныя жалобы, возникшія отъ подобныхъ злоупотребленій, побу-

ТОРГОВЫЙ ДОМЪ

**М. Я. РУБАНОВИЧЪ и С-нъ**

См. объявленіе впереди текста, стр. 3.

дили наше правительство ограничить свободу Кяхтинской торговли, превративъ въ законъ прежнее добровольное положеніе цѣнъ русскимъ и китайскимъ товарамъ, съ какою цѣлью и были изданы въ 1800 г. правила, «по которымъ Кяхтинская таможня и купечество, при производствѣ съ китайцами торга, поступать должны.»

Этими правилами постановлялось: 1) избирать отъ каждой изъ шести компаній по одному компаніону, пользующемуся довѣріемъ членовъ; 2) компаніонамъ сортировать и оцѣнивать русскіе товары при досмотрѣ въ Троицкосавской таможнѣ; 3) предъ открытіемъ торга устанавливать цѣны русскимъ и китайскимъ товарамъ для взаимнаго вымѣна; 4) при невозможности удержать положенныя цѣны, дѣлать вторичную оцѣнку; 5) повѣрять вымѣненные китайцами товары при досмотрѣ ихъ въ таможнѣ; 6) штрафовать за нарушеніе этихъ правилъ.

Открытая со второй четверти XVIII столѣтія торговля русскихъ съ китайцами въ Кяхтѣ, по различнымъ поводамъ, прерывалась втеченіе этого столѣтія нѣсколько разъ, начиная съ 1744 года; такихъ перерывовъ было, по Семивскому, десять, именно: въ 1744 г.—17 дней, въ 1747 г.—3 дня, въ 1751 г.—2 дня; въ 1753 г.—5 мѣсяцевъ и 2 дня, въ 1756 году 1 мѣс. и 7 дней; съ 1759 г.—11 дней; съ 1762 по 1768 годъ—6 лѣтъ; въ 1775 г.—3 дня; съ 1778 по 29 апрѣля 1780 г.—2 года и 13 дней; съ 1785 г. по 24 апрѣля 1792 г.—6 лѣтъ 11 мѣсяцевъ и 23 дня.

Всѣ остановки торговли съ Китаемъ, втеченіе второй половины XVIII-го столѣтія, составляли свыше 14 лѣтъ. О размѣрахъ торговли съ Кяхтою, за нѣкоторые періоды этого времени, можно составить понятіе по слѣдующимъ даннымъ: такъ, за время 1757—1762 г.г. они были таковы.

Товаровъ по объявленнымъ купцами цѣнамъ въ рубляхъ:

годы:	промѣн. русск. и иностр.	вымѣнено китайскихъ	сумма тѣхъ и другихъ	поступ. пошл. въ русск. казну.
1757 г.	421.878	418.810	840.688	147.215
1758 г.	525.999	511.071	1.037.070	178.876
1759 г.	718.145	698.985	1.417.130	230.481
1760 г.	699.940	658.331	1.358.271	238.155
1761 г.	391.469	619.598	1.011.067	230.840
1762 г.	101.643	37.672	139.315	—

По торговой статистикѣ, промѣнъ и вымѣнъ товаровъ съ 1757 по 1784 г. былъ.

Въ 1757—1761 г.г.	на 5665227 р.	въ средн. въ годъ на 1333045 р.
« 1769—1773 г.г.	« 11257086 « « « « « «	2251417 «
« 1780—1784 г.г.	« 30416744 « « « « « «	6083340 «

Предметы русскаго промѣна до 1800 года состояли, главнымъ образомъ, въ пушнинѣ (70% общей цѣнности); кромѣ пушнины шла мануфактура и кожевенныя издѣлія; вымѣнивались у китайцевъ больше всего мануфактурные товары, а затѣмъ, къ концу XVIII-го столѣтія, началъ возрастать и вывозъ изъ Китая чая.

Было привезено чая (въ пудахъ):

Въ годы:	байховаго	зеленаго	кирпичнаго
1798	14398	6704	25875
1799	19816	8402	24098
1800	30017	8387	31450

Съ этого времени чай начинаетъ играть видную роль въ китайскомъ привозѣ товаровъ и въ общемъ оборотѣ кяхтинскаго товарообмѣна.

Привозъ чая на Кяхту китайцами былъ:

въ 1801—10 г. среднимъ числомъ въ годъ	75076	пудовъ.
» 1811—20 » » » »	96145	»
» 1821—30 » » » »	143196	»
» 1831—40 » » » »	190228	»
» 1841—51 » » » »	270591	»

Торговля чаемъ доставляла значительный доходъ казнѣ: такъ, на примѣръ, поступило пошлинъ на чай (по переложеніи на серебро) руб.:

въ 1831 г.	2022154	рубля
» 1840 »	3486710	»
» 1850 »	4311314	»

Что же касается ввоза въ Китай товаровъ русскими, то нужно отмѣтить, что въ первой половинѣ XIX-го столѣтія видное мѣсто начинаютъ занимать въ этомъ ввозѣ сукна: въ 1818-мъ году, на примѣръ, русскими купцами было привезено въ Китай, черезъ Кяхту—313064 аршина русскихъ суконъ, 446924 арш. прусскихъ и 41637 арш. суконъ другихъ націй, всего 801625 аршинъ; прусскія сукна ввозились въ Китай, въ силу заключенной въ 1817 году торговой конвенціи съ Пруссіей, разрѣшавшей русскому купечеству транзитный провозъ черезъ Россію въ Кяхту силезскихъ суконъ.

Около этого времени русскіе доставляли черезъ Кяхту даже больше суконъ, чѣмъ англичане черезъ Кантонъ; но съ 1822 года сбытъ суконъ въ Кяхтѣ сталъ уменьшаться, а въ Кантонѣ сильно возросъ.

Съ 1825 года въ Кяхтѣ стали появляться дешевыя польскія сукна, которыя начали вытѣснять прусскія, затѣмъ и русскія суконныя фабрики слѣдали значительные успѣхи.

Съ 30-хъ годовъ русскія мануфактурныя издѣлія, особенно шерстяныя и бумажныя, стали вытѣснять иностранный товаръ съ китайскаго рынка; въ это-то время появилось много суконныхъ фабрикъ въ Москвѣ и другихъ губерніяхъ и были расширены фабрики: Александрова, Рыбникова, брат. Бабкиныхъ, Тюляевыхъ и др. Многіе русскіе помѣщики къ этому времени также выстроили суконныя фабрики, пользуясь заказами кяхтинскихъ купцовъ; таковы фабрики: Апраксиной, Новосальцева, Уварова и др. Въ 1841-мъ году, на примѣръ, русскіе промѣняли въ Кяхтѣ свыше полуторахъ милліоновъ аршинъ сукна.

Одновременно въ періодъ 1833—1846 г. увеличивается сбытъ черезъ Кяхту русскихъ хлопчато-бумажныхъ издѣлій. Въ общемъ, ввозъ въ Кяхту въ концѣ сороковыхъ годовъ и началѣ пятидесятихъ, русскихъ мануфактурныхъ товаровъ даетъ главную статью русскаго товарообмѣна

**МОСКОВСКОЕ БЮРО ПОХОРОННЫХЪ ПРОЦЕССІЙ,**  
**МАСТЕРСКІЯ:** скульптурная, мозаичная, столярная,  
 малярная, кузнечная и памятниновъ

**Н. Ф. ПОДНЕБЕСНЫХЪ**

г. Иркутскъ, уголъ Амурской и Харлампіевской. Телефонъ № 823.

См. объявл. на оборотѣ табель-календаря (среди текста).

съ китайцами. Такъ, русскими было промѣнено на сумму (въ тысячахъ рублей серебромъ):

	товаровъ вообще,	въ томъ чис. рус. шер. и бум. издѣлій и мягкой рухляди.
въ 1847 году	6808	4109 1649
» 1848 »	5350	3301 1142
» 1849 »	5147	3490 930
» 1850 »	7016	4292 1422
» 1851 »	6827	4462 1194
» 1852 »	2904	1805 342
» 1853 »	5840	4028 248

Такимъ образомъ, въ русско-китайской торговлѣ, за столѣтіе 1750—1850 г.г. произошелъ существенный переворотъ: за это время первенствующее значеніе въ русскомъ привозѣ товаровъ приобрѣтаютъ мануфактурные товары, и торговля мягкой рухлядью (пушниною) отходить на второй планъ; китайцы же начинаютъ ввозить преимущественно чай.

Принявшая большіе размѣры въ первой половинѣ XIX-го столѣтія русско-китайская *сухопутная* торговля черезъ Кяхту оказывала большое влияніе на развитіе въ Россіи фабрично-заводской промышленности: въ Москвѣ и московскомъ районѣ считалось, напримѣръ, въ 1857 году до 100 фабрикъ, работавшихъ для Китая; кромѣ того въ Казани, Кунгурѣ, Тюмени, Томскѣ и др. мѣстахъ процвѣтали заведенія для выработки сафьяна, юфти и другихъ кожевенныхъ товаровъ.

«Въ силу значительнаго сбыта русскихъ мануфактурныхъ издѣлій китайцамъ въ промѣнъ за чай, Россія въ азиатской торговлѣ была по преимуществу государствомъ промышленнымъ, тогда какъ въ европейской торговлѣ, наоборотъ, — земледѣльческимъ» (А. П. Субботинъ. «Чай и чайная торговля»).

Общее значеніе къ этому времени какъ государственное, такъ и мѣстное, русской *сухопутной* торговли съ Китаемъ можно вкратцѣ свѣсти къ слѣдующему:

- 1) она доставляла доходъ казнѣ.
- 2) вызвала къ жизни и оживила нѣсколько важныхъ отраслей обрабатывающей промышленности въ Россіи.
- 3) содѣйствовала сближенію вообще торговыхъ и другихъ интересовъ Россіи и Китая.
- 4) доставляла значительный заработокъ притрактовому сибирскому населенію, занимавшемуся перевозкой грузовъ (того же чая).
- 5) способствовала накопленію въ Сибири частныхъ капиталовъ, которые впоследствии влагались и въ другія предпріятія (какъ горнопромышленность, пароходство и т. д.)

Годы 40-ые и 50-ые мы должны признать годами разцвѣта Кяхтинской *сухопутной* торговли съ Китаемъ, затѣмъ эта торговля начинаетъ мало по малу терять свое прежнее значеніе.

Главнѣйшую причину этого упадка торговли надо отнести на счетъ большаго удобства открывшихся къ этому времени *морскихъ* путей сообщенія съ Китаемъ, сравнительно съ русскимъ *сухопутнымъ* путемъ. Какъ извѣстно, по Нанкинскому трактату, заключенному послѣ войны Англии съ Китаемъ въ 1842 году, въ Китаѣ были открыты

ской торговли пять гаваней: Кантонъ, Амой, Фучеу, Нингпо и Шанхай, съ этого времени начала оживляться торговля Англии и другихъ европейскихъ государствъ съ Китаемъ.

Въ 1858 году, по Тяньцзинскому трактату, были распространены и на русскихъ всѣ тѣ торговыя права, какими пользовались въ Китаѣ прочіе европейцы; русскимъ судамъ былъ открытъ доступъ въ главные китайскіе порты, въ которые Россія получила право назначать своихъ консуловъ. Съ этихъ-то поръ и начинается падать кяхтинская торговля съ Китаемъ, съ большими трудами завязанная и такъ успѣшно въ свое время расцвѣтшая.

«Хотя Россія и соприкасается непосредственно съ Китаемъ сухопутною границею на протяженіи многихъ тысячъ верстъ, но дѣятельные ихъ рынки, ихъ населенныя части удалены одна отъ другой на протяженіи свыше 6000 верстъ. Со стороны Китая торговымъ транспортамъ приходилось преодолевать каменистый, очень мало населенный путь отъ Пекина до Кяхты (около 1500 верстъ). Самъ по себѣ Пекинъ являлся лишь въ малой степени центромъ исхода китайскихъ товаровъ и сбыта русскихъ. Главный китайскій товаръ шелъ изъ Ханькоу моремъ черезъ Тяньцзинь. Наиболѣе емкій для сбыта русскихъ товаровъ китайскій рынокъ также находился много южнѣ Пекина: пути туда были кружные, трудные, съ перегрузками.

Со стороны Россіи дѣло обстояло не лучше: безконечные обозы тянулись по сибирскому тракту, встрѣчая постоянныя препятствія въ условіяхъ долгаго колеснаго пути среди чрезвычайно мало населеннаго края, безъ мостовъ черезъ рѣки (только паромы и ледяной путь), при неустановившихся цѣнахъ за провозъ и при несомнѣнной небезопасности товара отъ утери въ дорогѣ, при необходимости посылать съ товарами надежныхъ довѣренныхъ людей—провожатыхъ и массѣ посредниковъ. Оборотъ капитала былъ чрезвычайно медленный за продолжительностью транспорта товаровъ и за отсутствіемъ на мѣстѣ торговыхъ кредитовъ.

*Отсталость путей сообщенія была главною причиною тому, что удачно завязанныя съ Китаемъ торговыя связи не могли успѣшно развиваться, но пошли на убыль по мѣрѣ того, какъ иностраннымъ державамъ открывался доступъ съ моря.»*

Съ открытіемъ въ Китаѣ морскихъ портовъ для европейской торговли, съ переходомъ европейскаго торговаго флота съ парусовъ на паровыя машины, съ появленіемъ въ 1869-мъ году Суэцкаго канала, началось быстрое перемѣщеніе пунктовъ внѣшняго китайскаго товарообмѣна къ морю, и здѣсь то русскимъ купцамъ «права и преимущества» оказали лишь малыя услуги.

Торговля на Кяхтѣ при такихъ условіяхъ могла держаться лишь исключительными льготами или даже запрещеніемъ морского транспорта чая: недостатокъ въ усовершенствованіи путей сообщенія приходилось уравнивать запретительными мѣрами, приносящими несомнѣнный вредъ промышленной жизни народа. Китайскіе товары, конечно, можно было покупать и впредь, но сбытъ русскихъ товаровъ въ Китаѣ не имѣлъ уже теперь благоприятной обстановки сухопутнаго товарообмѣна, огражденнаго отъ вліянія иныхъ странъ. Торговля на Кяхтѣ въ шестидесятихъ годахъ стала держаться мѣрами правительства, изъ которыхъ

самою дѣйствительною было запрещеніе привоза въ Россію чая съ моря; въ это время англичане и другіе европейцы стали вывозить изъ Китая чай въ огромномъ количествѣ, стараясь часть его сбыть въ Россію, что повело къ усиленной чайной контрабандѣ; вскорѣ запретъ провоза чая морскимъ путемъ былъ снятъ, вмѣстѣ съ тѣмъ началъ, несмотря на огромную пошлину, возрастать ввозъ въ Россію доставляемаго морскимъ путемъ кантонскаго чая.

Привозъ въ Россію кантонскаго чая составлялъ въ 1862 г.—9713 тысячъ фунтовъ, а въ 1869 г. уже—22959 тысячъ. За одинъ только этотъ чай въ восемь лѣтъ (1862—1869 г.г.) русскіе уплатили китайцамъ свыше 72 милліоновъ рублей золотомъ; на эти деньги послѣдніе пріобрѣтали въ портахъ европейскіе товары; громадный отпускъ золота изъ Россіи губительно вліялъ на денежный рынокъ и на русскіе заграничные курсы.

Привозъ же байховаго чая въ Кяхту составлялъ въ 1862 году—13585800 фунтовъ, и въ 1869 г.—6488880 ф.; вмѣсто прежнихъ 120 китайскихъ фирмъ и лавокъ, которыя до 1862 года (когда былъ допущенъ въ Россію ввозъ китайскаго чая) торговали съ русскими на Кяхтѣ,—ихъ осталось въ 1870 году лишь 8.

Съ семидесятыхъ годовъ Кяхта пріобрѣтаетъ болѣе значеніе транзитнаго пункта по караванной торговлѣ, постепенно утрачивая характеръ самостоятельнаго торговаго центра.

Въ періодъ 1875—1894 года привозъ товаровъ на Кяхту все еще былъ ежегодно въ среднемъ на сумму, около 17 милліоновъ рублей, а въ концѣ 90 хъ годовъ даже—около 19 милліоновъ; но въ 1900 году кяхтинскій товарообмѣнъ сокращается болѣе чѣмъ на половину, а въ 1901 году достигаетъ только 3-хъ съ небольшимъ милліоновъ; паденіе это въ 1900 и 1901 годахъ имѣетъ объясненіе въ начавшейся тогда китайской смутѣ. По окончаніи боксерскаго возстанія, кяхтинская торговля снова поднимается въ 1902 году до 9-ти милліоновъ, но уже далеко не достигаетъ прежнихъ цифръ, такъ какъ въ это время открылся для движенія другой путь, именно Восточно-Китайская желѣзная дорога; по мѣрѣ упорядоченія движенія по этой дорогѣ, кяхтинская торговля продолжаетъ падать и въ 1903 году ея оборотъ (вывозъ и привозъ) достигаетъ только 4963665 рублей; въ 1904 году годовою оборотъ кяхтинской торговли, по сравненію съ 1903 годомъ, снова увеличивается почти въ полтора раза, достигая 60063843 рублей; и въ 1905 поднимается даже до 11725162 рублей; такое увеличеніе оборотовъ за эти годы объясняется сокращеніемъ привоза товаровъ по Китайской ж. д., по случаю русско-японской войны; въ 1906 году оборотъ кяхтинской торговли снова уменьшился, что стоитъ въ связи съ новымъ открытіемъ движенія по Китайской дорогѣ.

За послѣдніе годы русско-китайскій товарооборотъ черезъ Кяхту снова понемногу возрастаетъ, что въ значительной степени объясняется возрастаніемъ монгольскаго импорта.

Въ 1908 г. товарооборотъ въ Кяхтѣ снова равнялся уже 12038056 р. Въ этомъ году Кяхта отпустила отъ себя товаровъ на сумму 5662301 руб., а въ нее было привезено на сумму 6385756 р. При оцѣнкѣ результатовъ кяхтинской торговли за послѣдніе 30—40, лѣтъ не слѣдуетъ упускать изъ виду того обстоятельства, что за все это время отпускъ товаровъ изъ Россіи былъ сравнительно не великъ, и сильно отставалъ



по размѣрамъ отъ привоза товаровъ изъ Китая, что, конечно, нельзя признать для Россіи выгоднымъ \*).

Въ періодъ времени 1875—1894 г. средній годовой отпускъ изъ Россіи былъ на сумму около 4 хъ милліоновъ рублей, но въ томъ числѣ половина состояла изъ драгоценныхъ металловъ, что же касается отпуска только русскихъ товаровъ (жизненныхъ припасовъ, матеріаловъ и другихъ предметовъ для фабрикъ, ремеслъ и земледѣлія; издѣлій фабричныхъ, заводскихъ и ремесленныхъ, пушныхъ и разныхъ другихъ), то онъ былъ за указанное время таковъ:

годы:	отпущено русскихъ товаровъ на сумму въ рубляхъ:	годы:	отпущено русскихъ товаровъ на сумму въ рубляхъ:
1875 . . . . .	2506992	1885 . . . . .	1855573
1876 . . . . .	2418788	1886 . . . . .	1553984
1877 . . . . .	2891779	1887 . . . . .	2353609
1878 . . . . .	1905969	1888 . . . . .	2374761
1879 . . . . .	1841722	1889 . . . . .	1085825
1880 . . . . .	2293431	1890 . . . . .	1124914
1881 . . . . .	2362255	1891 . . . . .	1506042
1882 . . . . .	2471764	1892 . . . . .	1416113
1883 . . . . .	2065358	1893 . . . . .	935623
1884 . . . . .	1681906	1894 . . . . .	702533

Такова вкратцѣ та исторія сухопутной торговли Россіи съ Китаемъ черезъ Кяхту, которую предстоитъ возродить теперь проектируемой желѣзной дорогой: «*Мысовая—Кяхта*».

Но дорога эта имѣетъ своею цѣлью еще и удержаніе за русскими монгольскаго рынка.

Скажемъ нѣсколько словъ и о торговлѣ русскихъ съ Монголіей:

Сосѣдняя съ Забайкалемъ Монголія представляетъ изъ себя обширнѣйшую провинцію Китая площадью около 1367600 кв. англійскихъ миль, со скотоводческимъ населеніемъ, численность котораго опредѣляется болѣе чѣмъ тремя милліонами душъ. Главнѣйшіе города Монголіи—Улясутай, Кобдо и Урга, находящаяся въ 270 верстахъ отъ Кяхты.

Торговля русскихъ въ Монголіи началась давно; еще въ концѣ XVII-го столѣтія русскіе получили право производить здѣсь торговлю, при чемъ центромъ торговыхъ операцій русскихъ съ монголами былъ г. Урга.

Въ Ургѣ купцы останавливались въ раскидныхъ шатрахъ на рѣкѣ Толый и здѣсь производили мѣновую торговлю, вымѣнивая у монголовъ скотъ на русскую юфть и толстыя сукна.

\*) Такъ, по даннымъ «Ежегодниковъ Россіи», наша внѣшняя торговля съ Китаемъ, ея привозъ и вывозъ и общій оборотъ выражались за послѣдніе годы (1899—1907 г.) въ слѣдующихъ суммахъ рублей (въ тысячахъ):

годы:	привозъ:	вывозъ:	оборотъ:
1899	43515	7526	51041
1900	45945	6702	52647
1901	46903	9711	56614
1902	52177	9315	61492
1903	56498	22441	78939
1904	52455	22972	75427
1905	60549	31588	92137
1906	97427	57530	154957
1907	89742	26439	116181

Впослѣдствіи центръ русско-монгольской торговли перемѣстился въ Кяхту.

Изъ предметовъ торговли, вывозимыхъ монголами въ Россію, и нынѣ занимаетъ первое мѣсто скоть.

Монгольскій скоть прогоняется въ Сибирь черезъ Кяхту, черезъ Тунку и другіе пункты; кромѣ скота и мяса, монголами ввозится въ Сибирь вообще продукты скотоводческаго хозяйства.

По мѣстнымъ даннымъ, въ 1908 году черезъ Кяхту было пригнано и провезено (легальнымъ путемъ) изъ Монголіи крупнаго скота—21969 шт. и овецъ—65636 шт.; скотскаго сала и масла—9489 пудовъ, кишекъ—637 пудовъ; шерсти верблюжьей 8213 пудовъ, овечьей шерсти—55266 пудовъ, конскихъ кожъ—2559 шт.; скотскихъ кожъ—12329 шт., роговъ—12000 паръ.

Въ томъ же году изъ Троицкосавска было вывезено въ Забайкалье мяса скотскаго—85994 пуда; сала—3005 пудовъ, баранины—5067 пудовъ, кишекъ—1094 пуда, кожъ скотскихъ—5070 шт. и овчинъ—3699 штукъ.

По даннымъ, изложеннымъ въ «Грудахъ совѣщанія о путяхъ сообщенія въ Сибири», имѣвшемъ мѣсто въ 1906 году въ Иркутскѣ,—въ 1902 году прогнано было черезъ Тунку въ Иркутскъ—49865 головъ скота, въ 1903 г.—58739, въ 1904 г.—68738, въ 1905 г.—73680. (О ввозѣ монгольскихъ товаровъ въ 1908 году смотрите выше).

Параллельно съ быстрымъ ростомъ населенія Иркутска сильно возрастаетъ и пригонъ сюда скота изъ Монголіи. Сбывая скоть и продукты скотоводства, монголы покупаютъ у русскихъ мануфактурныя издѣлія.

«Вслѣдствіе недостатка въ рельсовомъ пути, таможенныхъ трудностей, а главное упадка торговли чаемъ на Кяхтѣ, главный вывозъ изъ Монголіи направляется нынѣ караваннымъ путемъ въ 1500—3000 верстъ въ Тяньдзинь. Благодаря въ значительной степени этому обстоятельству, Тяньдзинь сдѣлался однимъ изъ крупнѣйшихъ по виѣшней торговли портовъ Китая, а отпускъ въ Монголію русскихъ товаровъ остается ничтожнымъ и если не помочь этому горю значительными средствами, Монголія въ самомъ скоромъ времени будетъ завалена иностранными товарами, привезенными съ моря: уже и нынѣ одежда многихъ монголовъ и даже русскихъ бурятъ изготовляется изъ англійскихъ простыхъ хлопчато-бумажныхъ тканей». «Не смотря на сумму, казалось бы, самыхъ благопріятныхъ условій», читаемъ въ № 3 «Вѣстника Азіи»: «нами въ торговомъ отношеніи сдѣлано въ Монголіи пока очень немного. Наша торговля началась тамъ въ видѣ мелкаго торга, и до сихъ поръ она не можетъ привлечь къ себѣ крупныхъ русскихъ коммерсантовъ. Но не нужно забывать и того обстоятельства, что торговля эта развивалась до сихъ поръ безъ всякаго содѣйствія нашихъ правительственныхъ и торгово-промышленныхъ центровъ. И тѣ и другіе относились къ русской торговлѣ въ Монголіи совершенно пассивно, въ то время, когда въ торговомъ отношеніи послѣдняя всегда тяготѣла въ нашу сторону».

Удержать за собою русскую торговлю въ Монголіи, развитъ ее здѣсь—это, какъ думаютъ учредители дороги, дѣло проектируемой дороги «Мысовая—Кяхта».

Справедливость требуетъ сказать, что развитіе торговли русскихъ съ монголами зависить и будетъ зависеть, помимо проведенія новой желѣзной дороги, и отъ многихъ другихъ условій, въ томъ числѣ и отъ тѣхъ, которыя коренятся въ общественной жизни нашей родины: несомнѣнно, что многое значить тутъ и личная инициатива и общественная самостоятельность, такъ забытая въ Россіи, и наличность свободныхъ капиталовъ, и умѣлыя дипломатическія сношенія Россіи съ Китаемъ, и разумно поставленная таможенная политика, и борьба съ провсками въ Монголіи японцевъ и китайцевъ, стремящихся свести къ нулю вліяніе здѣсь русскихъ и т. д.

Многое будетъ зависеть здѣсь и отъ того, какой будетъ заключенъ въ 1911 году новый торговый договоръ съ Китаемъ, по истеченіи срока окончанія дѣйствія Петербургскаго договора 1881 года.

При заключеніи новаго, договора старшины Кяхтинскаго купеческаго общества полагають, между прочимъ, выговорить слѣдующія права въ Монголіи:

- 1) право постройки желѣзной дороги отъ Кяхты до Урги\*).
- 2) приобрѣтеніе въ полную собственность, или хотя бы въ долгосрочную аренду, земель по всей Монголіи, съ правомъ возведенія на нихъ построекъ, такъ какъ права этого въ нашихъ владѣніяхъ не лишены подданные Китайской имперіи.
- 3) оборудованіе и эксплуатацію всевозможныхъ фабрикъ и заводовъ.
- 4) разрѣшеніе сельско-хозяйственной промышленности,
- 5) устройство пароходнаго сообщенія по рѣкамъ Селенгѣ и Орхону,
- 6) право развѣдокъ и разработокъ золотоносныхъ площадей и вообще горнаго дѣла по всей Монголіи; права эти до сего времени почему-то были предоставлены въ монопольное пользованіе только лишь «О-ва Руднаго дѣла Тушентухановскаго и Цеценхановскаго аймаковъ»,
- 7) право долгосрочной аренды сѣвокосныхъ и лѣсныхъ угодій, эксплуатаціей которыхъ русскіе отчасти пользуются и теперь, но отнюдь не на основаніи какихъ-либо юридическихъ правъ.

Проектируемая желѣзнодорожная линія «Мысовая—Кяхта», на которую возлагаются теперь большія надежды въ дѣлѣ оживленія русско-монголо-китайской торговли, приобрѣтаетъ въ нашихъ глазахъ тѣмъ большее значеніе, что ей, повидимому, предстоитъ стать головнымъ участкомъ великой Трансмонгольской желѣзной дороги: Пекинъ—Калганъ—Урга—Кяхта.

Какъ извѣстно, китайцы, подъ вліяніемъ событій послѣднихъ лѣтъ, занялись усиленною реформаторскою дѣятельностью.

По словамъ одного изъ наблюдателей современной жизни китайцевъ, Китай «буквально кипитъ», общественный механизмъ ни на минуту не перестаетъ работать надъ обновленіемъ своей родины, съ каждымъ днемъ увеличивая интенсивность своей полезной работы. Давно ли Китай давалъ картину мертваго штиля? Теперь Китай бурлитъ новою жизнью, волнуется, представляя собою бурное море общественныхъ настроеній, новыхъ мыслей и идеаловъ. Нервность Китая, стремленіе скорѣе перешагнуть ту пропасть, которая отдѣляетъ его отъ новыхъ идеаловъ, отражается

\*) Предполагается, что Кяхта предварительно получитъ линію отъ ст. Мысовой Заб. жел. дороги.

на всей жизни его сложнаго организма. Если вы присмотритесь теперь поближе къ китайцамъ. вы увидите, какъ рѣзко измѣнились они во всемъ.—Въ каждомъ китайцѣ вы встрѣтите повышенное настроеніе, китаецъ теперь болѣзненно самолюбивъ, высоко цѣнить свое собственное достоинство и глубоко интересуется какъ текущею жизнью родины, такъ и особенно будущими судьбами своего отечества. Настроеніе это захватываетъ и проникаетъ во всѣ слои общества. Каждый ударъ по самолюбію Китая рефлексивно отражается по всему Китаю, спланивая еще болѣе общественныя силы на борьбу со слабостями Китая, разжигая желаніе видѣть его культурнымъ и сильнымъ. Нѣтъ былой инертности, равнодушія къ судьбамъ своего отечества, какъ думается нѣкоторымъ, даже въ такой средѣ, какъ рабочая. Новое теченіе захватило всѣхъ».

Китай создаетъ европейски обученную армію, строитъ новыя школы, создаетъ собственные университеты, новыя формы управленія, реформируетъ финансы.

Значительные успѣхи дѣлаетъ Китай и въ такой важнѣйшей области государственной жизни, какъ желѣзнодорожное строительство.

Желѣзнодорожная сѣть Китая имѣетъ теперь значительное протяженіе; намѣченъ цѣлый рядъ новыхъ магистралей, разбивающихся на восточную, южную, западную, сѣверную, и цѣлая сѣть второстепенныхъ соединительныхъ съ ними вѣтокъ.

Проектируются линіи:	миль.	стоим. постр. проект.
Калганъ—Суй-юань (строится)	230	23000000 руб.
Суй-юань—Урга	600	30000000 »
Урга—Кяхта	175	8750000 »
Суй-юань—Саиръ-усу—Улясутай	600	48000000 »
Улясутай—Кобдо	300	24000000 »
Ланьчжоуфу—Или	1500	120000000 »
Баркуль—Улясутай	400	32000000 »
Цзинь-чжоу—Айхунь	750	60000000 »

Въ области желѣзнодорожнаго строительства китайцы стремятся примѣнить по преимуществу національныя силы и знанія, т. е. строить дороги на собственные средства и своими инженерами; съ этою цѣлью китайская молодежь пріобрѣтаетъ спеціальныя знанія въ заграничныхъ политехникумахъ, да и въ самомъ Китаѣ открыты низшія и среднія ж.-д. школы; изыскиваются средства въ возможно кратчайшій срокъ выкупить иностранныя линіи, избѣгаются займы за границею на нужды новаго ж.-д. строительства, и существуетъ стремленіе не допускать иностранцевъ къ постройкѣ и тѣмъ болѣе къ эксплоатацин выстроенныхъ на ихъ счетъ (если нельзя обойтись своими деньгами) линій.

Первыя попытки Китая въ этомъ направленіи были примѣнены при постройкѣ Пекинъ—Калганской дороги, первой въ Китаѣ, выстроенной своими инженерами. Своими же инженерами предложено строить и дальнѣйшее продолженіе ея до Кяхты, вѣтви отъ Калгана на Суй-юань-чэнъ (Гуй-хуа-чэнъ) и далѣе черезъ всю Монголію къ Зайсану и Семипалатинску или къ Бійскому тракту (Алтай, Чугучакъ), т. е. *Китай намѣренъ выстроить великій трансмонгольскій путь*, который, если не въ корнѣ, то во многомъ перетасуетъ современное политико-экономическое положеніе на Востокѣ.

По мнѣнію учредителей дороги, внимательное изученіе прямыхъ путей изъ Россіи и Европы въ Китай черезъ русскую сухопутную границу (въ связи съ орографіей районовъ) хода попутныхъ долинъ и населенныхъ трактовъ черезъ Кашгаръ, Кульджу, Кобдо и Улясутай приводятъ къ твердому убѣжденію, что кратчайшимъ и выгоднѣйшимъ для русскихъ изъ всѣхъ подобныхъ направленій—остается направленіе черезъ Иркутскъ, Кяхту, Ургу и Калгань.

Путь этотъ, продолженный далѣе черезъ Пекинъ и Ханькоу, открываетъ для Россіи и Европы самое сердце Китая, его южныя провинціи со многочисленнымъ населеніемъ; вмѣстѣ съ тѣмъ открывається въ этомъ случаѣ для Россіи и потенциально чрезвычайно обширный рынокъ; значеніе этого рынка въ ближайшее время и всякія преимущества въ завладѣніи его едва ли могутъ быть оцѣнены нынѣ въ достаточной мѣрѣ.

Весьма вѣроятно, что для русской казны будетъ небезвыгодно когда-нибудь открыть по русскимъ путямъ свободный доступъ европейско-китайской торговлѣ и воспользоваться преимуществами ближайшаго сосѣдства съ Китаемъ, значительнымъ повышеніемъ доходности русскихъ жел. дорогъ (въ томъ числѣ всей сибирской магистрали, части Забайкальской) и выгодами торговаго посредничества; при этомъ русское правительство, распоряжаясь тарифами, будетъ имѣть возможность направлять торговля и перевозочныя дѣла, сообразно съ русскими интересами, и при заключеніи торговыхъ договоровъ съ Европейскими державами, получить огромную силу.

Китайцами открыто движеніе поѣздовъ по Пекинъ—Калганской ж. дорогѣ, ими строится въ данное время дорога Калганъ—Урга, которая будетъ продолжена затѣмъ до Кяхты.

Необходимо пойти и, какъ можно скорѣе, навстрѣчу китайцамъ и поспѣшить съ постройкою жел. дороги «Мысовая—Кяхта».

По мнѣнію учредителей Кяхтинской дороги, съ открытіемъ линіи Пекинъ—Урга—Кяхта—Иркутскъ, много чайныхъ грузовъ пойдетъ по желѣзной дорогѣ отъ Ханькоу прямо въ Россію, съ единственною перегрузкою въ Кяхтѣ. Желѣзно-дорожная перевозка, не подвергающая грузы вліянію влажнаго морского воздуха, насколько упроститъ укупорку чаевъ, идущихъ въ Россію и Европу, настолько обезпечитъ ихъ отъ порчи, угрожающей на морскомъ пути, что, безъ сомнѣнія, Кяхтинская линія способна будетъ привлечь къ себѣ не малое количество тѣхъ частныхъ грузовъ, которые идутъ сейчасъ моремъ. Съ другой стороны откроется путь для вывоза изъ Россіи различныхъ товаровъ и изъ Сибири дешеваго хлѣба въ Монголію и далѣе въ Китай, гдѣ онъ во многихъ случаяхъ не безъ успѣха будетъ конкурировать съ рисомъ (въ данное время китайцы охотно переходятъ съ риса на пшеницу и приобретаютъ ежегодно хлѣба изъ Америки и Японіи на сумму свыше 70 милліоновъ рублей, несмотря на цвѣтущее состояніе земледѣлія внутренняго Китая), туда же пойдутъ лѣсные матеріалы, а также каменный уголь (для нуждъ западнаго Китая); развитіе товарообмѣна по новой дорогѣ можетъ повести къ возникновенію новыхъ и оживленію старыхъ отраслей добывающей и обрабатывающей промышленности въ Сибири: около Иркутска можетъ возникнуть переработка на пряжу и ситцы китайскаго хлопка, который пойдетъ по той же Кяхтинской линіи и т. д.

Должны поторопиться русскіе съ постройкою Кяхтинской линіи и для обезпеченія своихъ интересовъ въ Монголіи, такъ какъ, если китайцы опередятъ насъ въ постройкѣ жел. дороги, то поскупятся укрѣпить здѣсь свое положеніе и упрочить за собою монгольскій рынокъ, открывъ сюда также и усиленное переселеніе изъ внутреннихъ провинцій.

Со всею Монголіей можетъ случиться то же, что произошло и съ Калганомъ, когда прошла черезъ него желѣзная дорога. Калганъ не такъ давно былъ заброшенъ и забытъ китайцами, но это продолжалось только до проведенія жел. дороги, связавшей его съ торговыми центрами Китая и сразу же слѣвавшей его однимъ изъ крупныхъ торговыхъ распредѣлителей для Монголіи.

Лѣтъ десять тому назадъ населеніе города составляли 100000 чел., въ настоящее время оно исчисляется уже въ 200000; такой же ростъ замѣчается и въ области торговли: товарные поѣзда въ ту и въ другую сторону переполнены грузомъ; на югъ, къ Пекину, везутъ скотъ, шерсть и вообще продукты монгольскаго сырья; обратно направляется товаръ въ обработанномъ видѣ: холстъ, бумажныя матеріи, желѣзные издѣлія и вообще все то, что нужно для обихода монгола. По свѣдѣніямъ калганскихъ торговыхъ фирмъ, обороты города исчисляются въ годъ цифрою не менѣе 30000000 ланъ, т. е. болѣе чѣмъ удвоились, по сравненію съ годами застоя.

Китайцы упрачиваютъ такимъ образомъ свое положеніе, какъ торговцевъ, въ Монголіи.

Наконецъ, мы должны помнить, что съ открытіемъ трансмонгольскаго пути «Кяхта—Калганъ» въ будущемъ можетъ создаться и удобное пассажирское движеніе.

«Чтобы показать, каковы будутъ удобства отъ новой линіи», говоритъ въ своей запискѣ инженеръ Кашкинъ, — «слѣлаемъ краткій подсчетъ времени проѣзда ота Парижа черезъ Берлинъ, Пермь, Омскъ, Иркутскъ и Кяхту до Пекина.

По плану переустройства Сибирской дороги, въ 1912 году она будетъ двупутною магистралію съ предположенною по проекту скоростью движенія экспрессовъ не менѣе 1000 километр. въ сутки. Къ этому же времени будутъ открыты линіи Пермь—Екатеринбургъ и Тюмень—Омскъ. Очевидно, къ тому же 1912 году скорость движенія экспресса Петербургъ—Вятка—Пермь—Тюмень—Омскъ будетъ также не ниже, чѣмъ на Сибирской, т. е. не менѣе 1000 километр. въ сутки. Если скорость движенія отъ Петербурга до Парижа останется въ 1912 году та же, что и теперь, то время и разстояніе проѣга экспресса: «Парижъ—Пекинъ» составитися изъ слѣдующихъ слагаемыхъ:

	Разстояніе (въ километр.)	часовъ въ пути.
Парижъ—Петербургъ	2700	46
Петербургъ—Пермь	1600	39
Пермь—Иркутскъ	3500	84
Иркутскъ—Кяхта	500	12
Кяхта—Пекинъ	1500	40
Всего 9800 км.		221 час.

(9 сутокъ 5 часовъ).

При этомъ для линіи Кяхта—Пекинъ допущенъ болѣе медленный проѣгъ, не свыше 900 км. въ сутки».

Если ѣхать изъ Парижа не на Петербургъ, а на Москву, то получится сокращеніе времени пробѣга около 6—8 часовъ. Такая скорость пробѣга, очевидно, должна привлечь на эту линію и много пассажировъ, направляющихся въ Китай, а, быть можетъ, и европейско-китайскую почту.

Таковы перспективы, которыя открываетъ передъ ея учредителями Кяхтинская дорога, какъ головной участокъ трансмонгольской дороги; стратегическое значеніе этой дороги понятно само собою; мѣстное же ея значеніе уже вытекаетъ изъ того оживленія русско-монголо-китайской торговли, которую должна вызвать къ жизни проектируемая линія.



## Земледѣліе въ Восточной Сибири.

Если на весь ходъ какъ политическаго, такъ и экономическаго завоеванія Сибири мы посмотримъ какъ на наступательное шествіе русской націи на Востокъ, и если мы признаемъ, что это наступленіе далеко еще не закончено и въ данное время ослабляется встрѣчнымъ наступленіемъ на западъ представителей желтой расы, то на Восточную Сибирь мы должны будемъ смотрѣть какъ на мѣсто расположенія *тыла* наступающей русской народности, предполагая, что ея авангарды, ея дѣйствующая армія сосредоточены на Дальнемъ Востокѣ.

А провѣрить положеніе дѣлъ въ тылѣ, и тутъ подсчитать ресурсы — дѣло всегда не лишнее; и вотъ съ этой стороны вопросъ о положеніи земледѣлія въ Восточной Сибири представляется далеко не безынтереснымъ для всѣхъ, кто слѣдитъ за развитіемъ производительныхъ силъ Сибири вообще, восточной ея половины въ частности. Каковъ характеръ земледѣлія? Насколько распространено оно въ Восточной Сибири? Является ли оно основнымъ занятіемъ населенія здѣсь? Вотъ вопросы, рѣшить которые мы и попытаемся прежде всего въ началѣ нашей статьи.

Восточная Сибирь, въ составѣ двухъ губерній: Енисейской и Иркутской, и двухъ областей: Якутской и Забайкальской, занимаетъ громадное пространство въ 6 милліоновъ 897 тысячъ кв. верстъ т. е. болѣе трети всей территоріи Россійской имперіи, простираясь отъ предѣловъ Китайской имперіи до береговъ Ледовитаго океана, и гранича, съ одной стороны, съ западно-сибирскими губерніями и, съ другой, съ Амурской и Камчатской областями. На всемъ этомъ огромномъ пространствѣ, по даннымъ всеобщей переписи населенія 1897 г., было разбросано всего только 2.026 тысячъ душъ об. пола.

**МОСКОВСКОЕ БЮРО ПОХОРОННЫХЪ ПРОЦЕССІЙ,**  
**МАСТЕРСКІЯ:** скульптурная, мозаичная, столѣрная,  
 малярная, кузнечная и памятникы

**Н. Ф. ПОДНЕБЕСНЫХЪ**

Г. Иркутскъ, уголъ Амурской и Харлампіевской. Телефонъ № 823.

См. объявл. на оборотѣ табель-календаря (среди текста).

Плотность населенія, представляющая въ концѣ концовъ основное условіе хозяйственной жизни, является въ Восточной Сибири крайне ничтожною.

По вычисленіямъ знаменитаго ученаго, сибиряка Д. И. Менделѣва, филозофски пересмотрѣвшаго обширѣйшій матеріаль переписи 1897 года,— въ среднемъ на одну наличную душу приходится десятинъ всей земли:

въ губ. и обл:

Енисейской 408

Иркутской 129

Забайкальской 83

Якутской 1,339\*)

Абсолютно, это обозначаетъ большой земельный просторъ; насколько же великъ относительно этотъ просторъ, чрезвычайно трудно рѣшить, такъ какъ для этого нужно было бы выдѣлить земли, удобныя для земледѣлія; а сдѣлать это въ данное время невозможно: даже въ южной полосѣ Восточной Сибири находятся такіе районы, пригодность которыхъ для земледѣлія или совершенно не выяснена, или еще только выясняется въ данное время почвенно-ботаническими экспедиціями Переселенческаго Управленія. «У насъ есть края», говоритъ Д. И. Менделѣвъ: «напримѣръ, Восточно-Сибирскій, гдѣ на душу приходится 386 десятинъ, а въ Якутской области даже 1339 десятинъ на душу. Но въ краяхъ этихъ не такъ ужъ много земли, способной къ земледѣлію, какъ показываетъ количество всей земли. Вѣдь надо же не забывать, что въ Якутской то области признали полюсъ холода, и тамъ земля лѣтомъ до дна не оттаиваетъ, а хлѣбъ родится только въ немногихъ ея частяхъ»\*\*)

Мы не сомнѣваемся, что земельный просторъ не такъ ужъ давно существовалъ въ Сибири и относительно и абсолютно, но въ данное время, съ усиленіемъ переселенія, просторъ этотъ долженъ былъ сократиться: въ Сибири уже начинаютъ говорить о «земельномъ утѣсненіи»...

Въ земельномъ просторѣ Восточной Сибири нужно искать причины для выясненія основного характера сельско-хозяйственной дѣятельности сибиряка; существованіе многоземелья въ прошломъ Сибири, несомнѣнно, наложило свой особенный отпечатокъ на характеръ мѣстнаго земледѣлія, и этотъ отпечатокъ сохраняется и до сихъ поръ, какъ наслѣдіе старины. Мы имѣемъ въ виду если и не хищнической, то экстенсивный характеръ хозяйства сибиряка.

«Если хозяйство въ Сибири»—пишетъ А. Кауфманъ: «носитъ экстенсивный даже хищнической характеръ, то это результатъ не какихъ то специфическихъ свойствъ сибирскаго крестьянина-старожила, а всей совокупности условій, въ которыя было поставлено, а частью и до сихъ поръ поставлено сибирское крестьянское хозяйство, и въ частности — многоземелья, широкаго простора: «при полномъ земельномъ просторѣ и обиліи естественныхъ богатствъ», дѣйствительно, «не было нужды ни въ какихъ усовершенствованіяхъ и улучшеніяхъ»; имѣвшіяся въ изобиліи естественныя богатства и производительныя силы земли не цѣнились ничѣмъ и, именно въ силу своего изобилія, расточались «безъ разумной предусмотрительности», въ расчетъ на наличность еще не початыхъ производительныхъ силъ и естественныхъ богатствъ»...\*\*\*)

\*) Д. И. Менделѣвъ. «Къ познанію Россіи.» 5 изд. С. П. Б. 1907 г. стр. 21.

\*\*\*) Д. И. Менделѣвъ. «Къ познанію Россіи» стр. 26. Подъ Восточно-Сибирскій крайъ Менделѣвъ разумѣетъ Иркутскую губ., области: Забайкальскую, Якутскую, Амурскую, Приморскую и островъ Сахалинъ.

\*\*\*) «Сибирь, ея современное состояніе и нужды». А. Кауфманъ. «Земельный вопросъ и переселеніе», стр. 107.



Если это мнѣніе Кауфмана остается справедливымъ по отношенію къ сибирскому земледѣлію вообще, то оно, конечно, не теряетъ своего значенія и по отношенію къ хозяйству сибиряковъ Восточной Сибири: если здѣсь находится и меньше удобныхъ земель, то съ другой стороны, здѣсь всегда было не велико, по своей численности, и населеніе: слѣдовательно, земельный просторъ имѣлъ мѣсто и тутъ; наконецъ, въ Восточной Сибири долгое время существовали несмѣтные запасы естественныхъ богатствъ: водились въ изобиліи пушной звѣрь, дачь и рыба и т. д.; эти богатства не могли не отвлекать значительной части населенія отъ земледѣлія, ибо и безъ послѣдняго мѣстный сибирякъ могъ получать цѣнные доходы.

Поэтому то восточно-сибирское земледѣліе было и продолжаетъ быть еще въ значительной мѣрѣ экстенсивнымъ; въ Восточной Сибири не перестаютъ господствовать экстенсивные типы залежнаго хозяйства, которое, по мѣрѣ сокращенія прежняго земельного простора, постепенно переходитъ въ беззалежно-паровое хозяйство двухпольнаго типа». Въ полосу экстенсивнаго земледѣлія по Восточной Сибири мы отнесемъ уѣзды: Красноярскій, Ачинскій, Канскій, Минусинскій и частью Енисейскій—(Енисейской губ.), Иркутскій, Балаганскій, Верхотурскій, Нижнеудинскій и частью Киренскій (Иркутской губ.), Читинскій, Ахшаринскій, Верхнеудинскій, Нерчинскій, Нерчинско-Заводскій, Селенгинскій и Троицкосавскій (Забайкальской области); эта полоса занимаетъ лишь сравнительно небольшую часть пространства Восточной Сибири.

Непосредственно къ сѣверу отъ этой полосы лежитъ другая полоса, полуземледѣльческая, полупромысловая, въ составъ которой мы отнесемъ части Енисейскаго и Киренскаго уѣздовъ, части Олекминскаго округа Якутской области и Баргузинскій уѣздъ Забайкальской области.

Эта переходная полоса характеризуется тѣмъ, что земледѣліе здѣсь начинаетъ уже достигать болѣе или менѣе значительнаго развитія, но раздѣляетъ роль основного источника благосостоянія съ другими промыслами: «вдоль рѣкъ вездѣ тянутся удобныя для хлѣбопашества земли, но количество ихъ недостаточно для того, чтобы занять весь трудъ населенія и вполне обезпечить его благосостояніе; въ то же время лѣса и воды открываютъ просторъ развитію охоты и рыболовства, кедроваго промысла заготовокъ дровъ и строеваго лѣса, нѣкоторыхъ кустарныхъ промысловъ и т. п.»

Наконецъ, еще далѣе къ сѣверу лежитъ полоса неземледѣльческая, тундровая и приполярная: говорить о развитіи земледѣлія въ сколько нибудь широкихъ размѣрахъ даже въ южныхъ районахъ этой полосы пока не приходится.

Изъ 2.026 тысячъ д. об. п. зарегистрированныхъ переписью 1897 г. въ Восточной Сибири, здѣсь жило доходами отъ сельскаго хозяйства (главнымъ образомъ, конечно, земледѣлія, и въ ничтожной степени отъ огородничества и садоводства)—1.140 тысячъ, что составляетъ 56,3% всего населенія.

Въ числѣ 1.140 душъ мы считаемъ не только лицъ, самостоятельно добывающихъ въ сельскомъ хозяйствѣ главные средства къ существованію но и членовъ семей, при нихъ находящихся, а также и сельскохозяйственныхъ рабочихъ. Слѣдовательно, къ 1897 году болѣе половины всего населенія Восточной Сибири жило отъ доходовъ сельскаго хозяйства.

По отдѣльнымъ губерніямъ и областямъ земледѣльческое населеніе составляло слѣдующій % по отношенію ко всему населенію:

Енисейская . . . . .	65,4
Иркутская . . . . .	69,4
Забайкальская . . . . .	58,5
Якутская . . . . .	6,5

Свыше 80% земледельческаго населенія имѣли въ 1897 году уѣзды: Верхотенскій и Балаганскій (Ирк. губ.), отъ 70—79%—Ачинскій и Минусинскій (Енис. губ.), Киренскій (Ирк. губ.), Нерчинскій и Нерчинско-Заводскій (Забайк. обл.); отъ 60—69%—Канскій и Усинскій пограничный округъ (Енис. губ.); отъ 50—59%—Красноярскій, Енисейскій (Енис. губ.), Иркутскій, Нижнеудинскій (Ирк. губ.), Верхнеудинскій, Селенгинскій, Троицкосавскій (Заб. обл.), отъ 40—49%—Читинскій, Агинскій (Заб. обл.) отъ 30—39%—Олекминскій (Якутск. обл.), отъ 20—29%—Баргузинскій уѣздъ, Забайкальской области. \*)

Въ общемъ изъ 25-ти восточно-сибирскихъ уѣздовъ земледѣліе является основнымъ или, по крайней мѣрѣ, преобладающимъ занятіемъ въ 16-ти.

Что же касается этнографическаго состава земледельческаго населенія Восточной Сибири, то тутъ можно, на основаніи данныхъ той же переписи 1897 года, констатировать слѣдующее.

Обычно абсолютно наибольшія количества земледѣльцевъ даютъ великороссы, иваче говоря, коренные мѣстные старожилы; и наоборотъ, наибольшій процентъ земледѣльцевъ ко всему числу представителей данной народности почти всегда приходится не на долю господствующей въ Сибири великоросской народности.

Такъ, въ Енисейской губерніи среди великороссовъ занято было и жило доходами отъ сельскаго хозяйства 329.066 душъ об. пола, т. е. 69, 5% всего числа зарегистрированныхъ въ этой губерніи великороссовъ; тогда какъ изъ 21.421 малоросса добывали себѣ средства къ существованію изъ того же источника—17.518, т. е. 81, 8%.

Среди мордвы въ той же губерніи занято земледѣліемъ 87,7%.

Въ Иркутской губерніи среди великороссовъ занято въ сельскомъ хозяйствѣ 66,9% всего числа ихъ; тогда какъ среди бурятъ этотъ процентъ подымается до 90,9.

Въ Забайкальской области изъ каждыхъ 100 человекъ занимаютъ земледѣліемъ: среди великороссовъ 76, среди малороссовъ 77.

И только нѣсколько иначе обстоитъ дѣло въ Якутской области: здѣсь числилось въ 1897 году 30 480 великороссовъ и 221.467 якутовъ, среди первыхъ жило отъ доходовъ сельскаго хозяйства около семи тысячъ д. об. п.; среди вторыхъ—около десяти тысячъ д. об. пола.

Иначе говоря, абсолютно наибольшее количество земледѣльцевъ даютъ здѣсь якуты, а относительно наибольшій % лицъ, занятыхъ въ этой отрасли труда—великороссы.

Такое отношеніе представителей различныхъ народностей Восточной Сибири къ основанному занятію—земледѣлію—не представляетъ чего-либо страннаго или ненормальнаго: великороссы, являясь здѣсь господствующею народностью и будучи разбросаны по всей странѣ, естественно, не являются только земледѣльцами: на ихъ долю остается и много другихъ занятій, тогда какъ малороссы, мордвины, эстонцы, проживающіе въ Восточной Сибири преимущественно въ качествѣ новоселовъ-переселенцевъ, обращаются, главнымъ образомъ, къ сельскому хозяйству. Развитіе же земледѣлія у бурятъ Иркутской губерніи зависитъ отъ цѣлаго комплекса благоприятно сложившихся въ этомъ отношеніи условій и обстоятельствъ: наличности запаса хорошихъ земель, близости рынковъ сбыта продуктовъ сельскаго хозяйства—г. Иркутска и ленскихъ хлѣбныхъ пристаней и т. д.

\*) % земледельческаго населенія подсчитаны по отношенію ко всему населенію, сельскому и городскому вмѣстѣ.

Въ этомъ случаѣ иркутскіе буряты далеко ушли впередъ отъ своихъ забайкальскихъ сородичей: среди послѣднихъ земледѣлемъ занимается не болѣе одной пятой части.\*)

Таковы главнѣйшія данныя по вопросу о численности и этнографическомъ составѣ земледѣльческаго населенія Восточной Сибири.

Если теперь перейти къ выясненію размѣровъ посѣвной площади и ея распредѣленія по отдѣльнымъ хлѣбамъ и растеніямъ, а также по отдѣльнымъ губерніямъ и уѣздамъ (областямъ, округамъ), то окажется слѣдующее.

Въ Восточной Сибири посѣвная площадь подъ всеми продовольственными хлѣбами какъ озимыми, такъ и яровыми, а также и подъ овсомъ, картофелемъ и техническими растеніями—льномъ и коноплею, исчисляется въ 1.220 тысячъ десятинъ. Если признать двухпольное хозяйство господствующимъ здѣсь, и если приравнять площадь пара площади полевыхъ посѣвовъ, сообразно 2-хпольному сѣвообороту,\*\*) то общая площадь пахатной земли въ Восточной Сибири опредѣлится, приблизительно, въ *два сѣ половиною милліона десятинъ*, что составитъ только около  $\frac{1}{300}$  всего ея пространства\*\*\*).

По даннымъ Центрального Статистическаго Комитета, посѣвная площадь равнялась въ 1909-мъ году: въ Енисейской губерніи 460.105 десятинамъ, въ Иркутской—408.120 десят.; въ Забайкальской области 336.178 д.; въ Якутской же области, по даннымъ обзора этой области за 1906 годъ, посѣвная площадь равнялась 16.333 десятинамъ.\*\*\*\*)

По отдѣльнымъ видамъ хлѣбовъ, посѣвная площадь въ этихъ губерніяхъ и областяхъ распредѣляется слѣдующимъ образомъ (въ десятинахъ):

Губ. и области.	Озимые хлѣба.	Яровые хлѣба <sup>б)</sup>	Картофель.	Овесъ.	Ленъ и конопля.	Всего.
1. Енисейская . . . .	106640	221620	9650	112835	9360	460105
2. Иркутская . . . .	116421	188243	6715	94525	2216	408120
3. Забайкальская . .	4175	266682	16599	47907	815	336178
4. Якутская . . . . .	22	14752 <sup>в)</sup>	430	1129	—	16333
<b>Всего .</b>	<b>227258</b>	<b>691297</b>	<b>33394</b>	<b>256396</b>	<b>12391</b>	<b>1220736</b>

\*). См. «Сибирскіе Вопросы», годъ IV, №37—38 И. Серебренниковъ. «Буряты по даннымъ переписи 1897 г.».

\*\*). Въ Иркутской губерніи, напримѣръ, площадь пара въ 1901 г. составляла 49,7% всей пашни: въ Балаганскомъ уѣздѣ этой губерніи—50,6%; въ Верхотенскомъ—49,6; Иркутскомъ—49,8; Киренскомъ—45,9%, и Нижнеудинскомъ—49,0. См. «Сельско-хозяйственный обзоръ Ирк. губ., зима 1900—901 г., весна, лѣто, осень 1901 г.» (Иркутскъ, 1902 г.).

\*\*\*). По расчету:  $\frac{6897000 \times 250000}{2400 \times 2500000} = \frac{1}{287}$

\*\*\*\*). См. «О сельскомъ хозяйствѣ и другихъ промыслахъ населенія Якутской области, по сообщеніямъ мѣстныхъ корреспондентовъ въ 1907 году», изданіе Г. У. З. и З., стр. 34 и 35. Хотя данныя, сообщаемыя въ этомъ трудѣ, относятся къ 1906 году, однако, для полноты освѣщенія затрагиваемаго въ нашей статьѣ вопроса о положеніи земледѣлія въ Восточной Сибири, мы вынуждены пользоваться ими и ставить ихъ рядомъ съ данными 1909 года. Но это значительно не измѣняетъ общей картины. Затѣмъ, возможно, что для Якутской области посѣвная площадь исчисляется въ хозяйственныхъ десятинахъ (3200 кв. сажень).

б) Разумѣются яровая рожь, пшеница, ячмень, полба, гречиха, просо, горохъ.

в) Почти 50% этой площади находилось подъ ячменемъ.

Наибольшую по абсолютной величинѣ площадью подь озимыми хлѣбамн, обладаетъ Иркутская губ., подь яровыми и картофелемъ Забайкальская область; наименьшія величины посѣвной площади приходятся, конечно, на долю Якутской области.

Распределение посѣвной площади въ 0/0, по отдѣльнымъ хлѣбамъ, представляется въ слѣдующемъ видѣ.

Губерніи и области.	Озимые хлѣба.	Яровые хлѣба.	Овесь.	Картофель.	Ленъ и конопля.	Всего.
1. Енисейская . . . . .	23,2	48,2	24,5	2,1	2,0	100,0
2. Иркутская . . . . .	28,5	46,1	23,2	1,6	0,5	100,0
3. Забайкальская . . . . .	1,2	79,3	14,3	4,9	0,3	100,0
4. Якутская . . . . .	0,1	90,3	6,9	2,7	—	100,0
Всего . . . . .	18,6	56,6	21,0	2,7	1,1	100,0

Въ общемъ, какъ это и видно изъ таблицы, въ Восточной Сибири преобладаютъ яровые хлѣба; площадь подь озимыми хлѣбами (озимою рожью) сравнительно не велика и уступаетъ по своей величинѣ площади подь овсомъ; въ особенности ничтожна площадь подь озимыми хлѣбами въ Якутской и Забайкальской областяхъ, въ которыхъ, наоборотъ, велики размѣры посѣва яровыхъ хлѣбовъ.

По отдѣльнымъ уѣздамъ и округамъ восточно-сибирскихъ губерній и областей, посѣвная площадь 1909 г. размѣщается (въ десятинахъ) такъ:

	въ 0/00
<b>1. Енисейская губернія 460105</b>	<b>100,0</b>
Красноярскій . . . . .	12,5
Ачинскій . . . . .	16,6
Енисейскій . . . . .	5,4
Канскій . . . . .	29,0
Минусинскій . . . . .	36,5
<b>2. Иркутская губ. *) 408120</b>	<b>100,0</b>
Иркутскій . . . . .	19,7
Балаганскій . . . . .	40,3
Верхоленискій . . . . .	20,7
Киренскій . . . . .	5,2
Нижнеудинскій . . . . .	14,1

\*) Въ 1901 г. вся пахатная площадь въ Иркутской губерніи слѣдующимъ образомъ распределялась по уѣздамъ въ 0/0-ахъ:

Уѣзды.	0/0 пашни.
Иркутскій . . . . .	21,23
Балаганскій . . . . .	40,81
Верхоленискій . . . . .	16,13
Киренскій . . . . .	6,38
Нижнеудинскій . . . . .	15,45
	100,00

<b>3. Забайкальская обл.</b>	<b>336178</b>	<b>100,0</b>
Читинскій . . . . .	56055	16,7
Акшинскій . . . . .	13098	3,9
Баргузинскій . . . . .	4315	1,3
Верхнеудинскій . . . . .	116075	34,5
Нерчинскій . . . . .	56212	16,7
Нерчинско-Заводскій	34299	10,2
Селенгинскій . . . . .	43207	12,9
Троицкосавскій . . . . .	12917	3,8
<b>4. Якутская область</b>	<b>16333</b>	<b>100,0</b>
Якутскій . . . . .	11190	68,5
Олекминскій . . . . .	3469	21,2
Вилюйскій . . . . .	1674	10,3

По этимъ даннымъ, наибольшія количества посѣвной площади сосредотачиваются: въ Иркутской губерніи—въ Балаганскомъ уѣздѣ, въ Енисейской губерніи—въ Минусинскомъ, въ Забайкальской области—въ Верхнеудинскомъ уѣздѣ и въ Якутской области—въ Якутскомъ округѣ.

Было бы крайне интересно вычислить размѣры обезпеченія земледѣльческаго населенія пахотною землею, но, къ сожалѣнію, за отсутствіемъ свѣжихъ данныхъ по этому вопросу, вѣтъ возможности сдѣлать это. Можно пользоваться только устарѣлыми данными, не теряющими, правда, своего интереса и по настоящее время.

Въ 1897 г. въ двухъ губерніяхъ: Енисейской и Иркутской, занято было въ сельскомъ хозяйствѣ 693,8 тысячи д. об. п. (за приблизительнымъ вычетомъ изъ общаго числа сельскохозяйственныхъ рабочихъ); въ это же время посѣвная площадь въ этихъ губерніяхъ равнялась 677,2 тысячамъ десятинъ; слѣдовательно, на одну наличную душу сельскаго населенія, въ общемъ, приходилось приблизительно по десятинѣ посѣва, или по 2 десятины пахатной земли; предполагая, что средній размѣръ семьи этого населенія равенъ 5-ти душамъ, мы получимъ 10 десятинъ пахатной площади на семью. Къ этому разсчету близко подходят тѣ данныя, которыя сообщаются въ извѣстномъ изданномъ Министерствомъ Финансовъ трудѣ: «Сибирь и Великая Сибирская желѣзная дорога» (1896 г.).

Здѣсь мы читаемъ:

«Главною характерною чертою культурной полосы Сибири являются *значительныя размѣры земледѣлія и преобладающее его значеніе* (курсивъ подлинника), какъ основнаго источника благосостоянія населенія. Средній размѣръ засѣваемой площади на одинъ дворъ сельскаго населенія, включая сюда крестьянъ, инородцевъ и ссыльныхъ, по новѣйшимъ статистическимъ даннымъ, равняется:

въ южныхъ округахъ Тобольской губ. . . . .	5,4	десят.
« средней части Томской губ. . . . .	5,8	«
« земледѣльческомъ районѣ Енисейской губ. . . . .	4,9	«
« « « Иркутской « . . . . .	5,4	«

Если удвоить послѣднія цифры, то и получатся размѣры обезпеченія пахотною землею на дворъ: 9,8 десятинъ въ Енисейской губерніи и 10,8 дес. въ Иркутской губерніи. Эти цифры не указываютъ, конечно, на размѣры земельного обезпеченія населенія землею вообще; не всѣ земли, находящіяся въ пользованіи населенія разрабатываются на пашню: часть ихъ лежитъ подъ лѣсами, часть идетъ на луга (покосы), часть на усадьбы, выгоны и т. д.

«Точными данными о размѣрахъ сибирскаго землепользованія мы, повторю, не располагаемъ, пишетъ А. Кауфманъ<sup>\*)</sup>: «Имѣющіяся цифры, при всей

<sup>\*)</sup> «Земельный вопросъ и переселеніе».

ихъ неточности и устарѣлости, даютъ, однако, достаточно ясное представление о той сторонѣ дѣла, которую мнѣ хотѣлось бы особенно подчеркнуть—о крайней пестротѣ размѣровъ земельного обезпеченія этого населенія. Сравнительно меньшую пестроту представляетъ, конечно, землепользование переселенцевъ и новоселовъ, водворенныхъ на отдѣльныхъ участкахъ: надѣленіе ихъ происходило по однообразной 15 ти десятинной нормѣ, и разница въ размѣрахъ естественнаго прироста не могла за сравнительно непродлжительный періодъ, вызвать слишкомъ рѣзкой количественной неравномѣрности. Изъ остальныхъ трехъ группъ крестьяне бѣднѣе другихъ землю; значительно лучше обезпечены землею казаки, самая богатая землею группа, конечно, инородцы. Въ погубернскихъ и пообластныхъ цифрахъ, какими мы располагаемъ для двухъ средне-сибирскихъ губерній и Забайкалья, въ среднемъ на приписную душу приходится:

Губерніи и разряды населенія.

Въ среднемъ по губерніи или области удобныхъ десятинь.

Забайкальская	}	крестьяне	16,6
		казаки	40,9
		инородцы	57,4
Иркутская	}	крестьяне	23,8
		инородцы	37,7
Енисейская	}	крестьяне	29,0
		инородцы	40,0

Средняя, въ поуѣздныхъ цифрахъ, земельная обезпеченность крестьянъ колеблется—въ Енисейской губ. между 25 десятинами (Красноярскій уѣздъ) и 40 д. (Ачинскій); въ трехъ уѣздахъ Иркутской губерніи (Иркутскомъ, Балаганскомъ, Верхотенскомъ) средняя земельная обезпеченность крестьянъ не превышаетъ 19—20 десятинь; въ четвертомъ (Нижнеудинскомъ) поднимается до 38 дес.; менѣе рѣзки колебанія по Забайкальской области, гдѣ земельное обезпеченіе крестьянъ при томъ выражается въ наиболѣе низкихъ цифрахъ: по тремъ изъ 4-хъ уѣздовъ съ крестьянскимъ населеніемъ—отъ 13,5 до 19 десятинь, по четвертому—Читинскому—22 дес. на приписную душу.

Помимо этой, такъ сказать, поуѣздной неравномѣрности земельного обезпеченія населенія землей, мы должны констатировать неравномѣрность размѣровъ землепользованія и внутри сословныхъ группъ.

Такъ, среди забайкальскихъ инородцевъ, по среднимъ даннымъ по волостямъ, высшее обезпеченіе землею выражается цифрою: 94,1 дес. на приписную душу, низшее—9,3 дес.; среди крестьянъ Иркутской губерніи соответствующими данными будутъ—54,9 и 12,2 десятины; для инородцевъ той же губерніи—128,3 и 10,8 дес.; въ нѣкоторыхъ волостяхъ Енисейской губерніи на одну приписную крестьянскую душу приходится въ среднемъ 46,3 десятины, а въ другихъ—11,1 дес.

Относительно якутовъ В. Ф. Троицанскій писалъ слѣдующее: «Якуты—народъ пастушескій, полукочевой и живущій въ условіяхъ родового быта. Всѣ земли и угодья у нихъ подѣлены по родамъ, которые крѣпко держатся существующаго распредѣленія. Захватъ земель родами произведенъ былъ очень давно, а потому, разумѣется, о равномѣрности распредѣленія земли между родами не можетъ быть и рѣчи. Благодаря неодинаковому измѣненію численности населенія различныхъ родовъ, теперь эта неравномѣрность возрасла до значительной степени. \*)».

Слѣдовательно, и Якутская область не представляетъ въ данномъ случаѣ какого-либо исключенія: здѣсь такъ же, какъ и въ другихъ мѣстахъ Сибири, населеніе обезпечено землею неравномѣрно.

\*) См. «Сибирскіе Вопросы 1908. №№ 31—32. Землепользованіе якутовъ В. Ф. Троицанскій»

Что касается инородцевъ, то здѣсь представляется весьма интереснымъ вопросъ о томъ, насколько велико ихъ фактическое участіе въ земледѣліи данной губерніи или области.

Для отвѣта на этотъ вопросъ у насъ въ настоящее время не имѣется полныхъ данныхъ.

Мы можемъ указать только на слѣдующее:

По даннымъ за 1901 г., процентъ инородческой пашни ко всему ея количеству въ уѣздахъ Иркутской губерніи выражался въ такихъ цифрахъ: \*)

Уѣзды:	% инородческой пашни.
Балаганскій	37,08
Верхоленскій	42,94
Иркутскій	25,07
Киренскій	2,40
Нижнеудинскій	2,03

Въ общемъ, по губерніи инородцы имѣютъ въ своемъ пользованіи немного болѣе  $\frac{1}{4}$  всей пахотной площади.

Въ Якутской области, по даннымъ 1906 года, инородцамъ принадлежало 57,6% всей посѣвной площади:

Овруга.	% инородческаго посѣва.
Якутскій	55,2
Олекминскій	52,8
Вилюйскій	83,6

Инородцы Вилюйскаго округа имѣютъ въ своемъ пользованіи болѣе  $\frac{4}{5}$  всей посѣвной площади этого округа.

О производительности посѣвной площади Восточной Сибири можно судить по урожаю 1909 года.

Въ этомъ году, по даннымъ Центрального Статистическаго Комитета, въ губерніяхъ: Енисейской и Иркутской, и области Забайкальской, были собраны слѣдующія количества хлѣбныхъ продуктовъ (въ пудахъ) \*):

Собрано:	Енисейская губернія.	Иркутская губернія.	Забайкальская область.
озимой ржи . . . . .	3525155	4659842	191113
» пшеницы . . . . .	56247	22	252
яровой ржи . . . . .	1425974	3784098	7816141
» пшеницы . . . . .	3505669	2123767	1958804
ячменя . . . . .	357571	867690	456019
пшеницы . . . . .	56121	2930	119
гречихи . . . . .	60018	99122	940821
проса . . . . .	75621	19462	5934
гороха . . . . .	17868	23054	24930
бобовъ . . . . .	60	17970	—
картофеля . . . . .	2603919	2777149	8330991
овса . . . . .	3056827	3463999	2124924
льна	сѣмени . . . . .	40348	33393
	волокна . . . . .	50546	21330
конопля	сѣмени . . . . .	183480	40956
	волокна . . . . .	171682	22809

Эта таблица даетъ полное представленіе о производительности восточно-сибирскаго земледѣлія, а также и о распространеніи той или иной культуры

\*) Мы не даемъ свѣдѣній по Якутской области, такъ какъ подробная регистрація урожаевъ здѣсь еще не производится Ц. Ст. Ком.—омъ. По даннымъ этого Комитета, въ 1909 г. посѣвная площадь въ этой области равнялась 12 492 десятинамъ. Легко видѣть, насколько эта цифра не отвѣчаетъ действительности.

хлѣбовъ и растений въ данныхъ двухъ средне-сибирскихъ губерніяхъ и Забайкальѣ \*)).

Въ общемъ эти двѣ губерніи и одна область дали въ 1909 году — 8376110 пудовъ озимой ржи, 56521 п. озимой пшеницы, 13026213 пуд яровой ржи, 7590240 пуд. яровой пшеницы; 1681280 пудовъ ячменя; 59170 пуд. полбы; 1099961 п. гречихи, 101017 пуд. проса; 65752 п. гороха; 18930 п. бобовъ; *всего было собрано продовольственныхъ хлѣбовъ 32074294 пуда*; затѣмъ было собрано — 13712059 пудовъ картофеля; и 8645750 пуд. овса.

При оцѣнкѣ этихъ цифръ не нужно упускать въ виду слѣдующаго: 1909-ый годъ былъ въ общемъ неурожайный: только по двумъ губерніямъ: Енисейской и Иркутской, въ этомъ году было собрано всѣхъ продовольственныхъ хлѣбовъ на 9695800 пудовъ меньше, по сравненію со среднимъ сборомъ за пятилѣтіе 1904—1908 годовъ, и на 6233700 пудовъ меньше, по сравненію съ сборомъ 1908-го года\*\*); въ особенности былъ великъ неурожай въ Енисейской губерніи, населеніе которой пришлось продовольствоваться привознымъ хлѣбомъ.

Въ общемъ, среднюю годовую производительность восточно-сибирскаго земледѣлія мы можемъ опредѣлить въ 40 милліоновъ пудовъ продовольственныхъ хлѣбовъ\*\*\*), (безъ овса и картофеля).

Въ такой неурожайный годъ, какъ 1909-ый, Восточная Сибирь едва ли сможетъ продовольствоваться своимъ хлѣбомъ; въ болѣе неурожайный она будетъ терпѣть весьма ощутительный недостатокъ въ продовольствѣ; а въ болѣе урожайный можетъ выкинуть на рынки излишки хлѣба въ десятки милліоновъ пудовъ.

Итоги земледѣлія, въ зависимости отъ урожая или неурожая, подвергаются здѣсь вообще весьма рѣзкимъ колебаніямъ; такъ, напримѣръ,

\*) Здѣсь мы считаемъ уместнымъ указать на разницу въ культивированіи хлѣбовъ между русскими и инородцами въ Иркутской губерніи (данныя 1901 г.) и Якутской области (данныя 1906 г.):

	Иркутская губернія.		Якутская область.	
	крестьяне.	инородцы.	крестьяне.	инородцы.
рожь	33,0	22,0	0,3	—
ярица	23,0	47,8	51,7	14,1
пшеница	14,2	9,0	19,7	4,3
овесъ	19,0	16,0	7,0	6,3
ячмень	6,4	2,9	16,5	74,2
гречиха	1,4	1,1	—	—
просо	0,2	—	—	—
горохъ	0,3	—	—	—
конопля	0,8	0,8	—	—
картофель	2,0	0,4	4,8	1,1

Въ среднемъ инородцы больше закупаютъ: въ Иркутской губерніи яровой ржи, и въ Якутской области — ячменя; посѣвы же всѣхъ остальныхъ хлѣбовъ у нихъ меньше.

\*\*) Урожай-самъ былъ въ 1909 году слѣдующій:

	Енисейская	Иркутская	Забайкальская		Енис.	Ирк.	Забайк.
оз. рожь	3,8	4,7	4,6	полба	2,5	3,1	4,5
оз. пшеница	3,7	1,8	3,5	гречиха	2,8	3,5	5,6
яр. рожь	2,1	3,0	4,8	просо	16,7	12,1	8,6
яр. пшеница	2,2	3,0	4,0	горохъ	1,7	4,6	8,0
ячмень	1,9	3,2	4,5	бобы	1,2	4,0	—
овесъ	2,1	2,5	4,3	картофель	3,9	5,4	6,2

Статистика Россійской имперіи. LXXI. Урожай 1909 года въ Европейской и Азіатской Россіи I, озимые хлѣба и сѣно. II, яровые хлѣба, картофель, ленъ, конопля и хлопокъ. Изд. Центр. Стат. Комитета Мин. Внутр. Дѣлъ. С.-Петербургъ 1910 г.

\*\*\*) Въ Якутской области, по даннымъ мѣстнаго областного статистическаго комитета за 1908 годъ, снято было всего 109866 четверти разнаго хлѣба (въ томъ числѣ 336 четв. озимой ржи) и собрано 48204 пуда картофеля. Изъ отдѣльных культур выдѣляется здѣсь больше всего ячмень, меньшее значеніе имѣютъ яровыя



въ Минусинскомъ краѣ, Енисейской губерніи, были собраны въ 1901 и 1902 г.г. слѣдующія количества хлѣба и др. растений (въ пудахъ):

Собрано	въ 1901 г.	въ 1902 г.
ржи . . . . .	297310	— 951980
ярицы . . . . .	371498	— 1610792
пшеницы . . . . .	464576	— 1604127
овса . . . . .	351467	— 1267922
ячменя . . . . .	28337	— 81315
гречихи . . . . .	17258	— 69052
проса . . . . .	22756	— 123568
картофеля . . . . .	436420	— 824014
полбы и гороха . . . . .	—	— 81014
льна . . . . .	—	— 19105
конопли . . . . .	—	— 76943

(см. А. В. Адриановъ. Очерки Минусинскаго края. Сибирскій Торгово-Промышленный календарь на 1904 годъ).

«Отношеніе производства хлѣбовъ къ потребленію измѣняется, конечно, для каждой волости, а нерѣдко и для отдѣльнаго селенія, въ зависимости отъ количества удобныхъ для хлѣбопашества земель и ихъ почвенныхъ и т. п. условій. Взятый, какъ одно цѣлое, земледѣльческій районъ не только прокармливаетъ свое население, но и даетъ весьма значительные излишки хлѣба; продажа этихъ излишковъ является главнымъ источникомъ, изъ котораго население платитъ подати и удовлетворяетъ своимъ важнѣйшимъ потребностямъ. По новѣйшимъ даннымъ, население *земледѣльческихъ* (курсивъ нашъ) округовъ Иркутской губерніи потребляетъ, при среднемъ урожаѣ всего около 59% производимаго хлѣба, население *земледѣльческаго* района Енисейской губерніи 56%». («Сибирь и Великая Сибирская жел. дорога», стр. 96).

«Размѣръ возможнаго экспорта хлѣба изъ предѣловъ только Енисейской губерніи еще совѣщаніемъ 1898 года опредѣлялся въ 3200000 пудовъ. Эти исчисленія подтверждались и мнѣніемъ управляющаго государственнымъ имуществомъ Енисейской губерніи г. Духовича, который находилъ, что только четыре южныхъ уѣзда Енисейской губерніи въ ближайшемъ будущемъ, при заселеніи края, могутъ дать излишекъ хлѣба, подлежащій къ вывозу, въ 20 милліоновъ пудовъ»).

Такъ обстоитъ дѣло нѣсколько лѣтъ тому назадъ и такъ обстоитъ оно и въ данное время, по отношенію къ наиболѣе плодороднымъ районамъ Восточной Сибири; если же взять послѣднюю въ цѣломъ, то положеніе дѣлъ можно будетъ охарактеризовать такъ:

*Восточная Сибирь если только не перепроизводитъ хлѣбъ, то она накануне такого перепроизводства. Это чрезвычайно важно знать и помнить.*

«Въ частности ознакомленіе съ основными условіями мѣстнаго сельскаго хозяйства дало матеріалъ для нѣкоторыхъ общихъ заключеній», читаемъ мы про Енисейскую губернію въ «Краткомъ отчетѣ объ агрономическихъ изслѣдованіяхъ и мѣропріятіяхъ въ Азіатской Россіи въ 1908 году»: «такъ необходимо отмѣтить, что преобладающее теперь въ губерніи натуральное зерновое хозяйство находится въ переходномъ состояніи, и въ недалекомъ будущемъ, вслѣдствіе прогрессивно увеличивающихся распахекъ, здѣсь надо ожидать перепроизводства хлѣбныхъ продуктовъ».

Не нужно забывать, что посѣвная площадь въ Восточной Сибири, хотя и медленно, но годъ отъ году возрастаетъ. Растъ посѣвной площади

\*) С. В. Востротинъ. «Северный морской путь и Челябинскій тарифный переломъ въ связи съ колонизаціей Сибири. С-Петербургъ, 1908 г.

въ Сибири мы должны вообще ставить въ связь съ ростомъ переселенія въ нее и съ расширеніемъ рынковъ для сибирскаго хлѣба.

По даннымъ Переселенческаго Управленія, въ Иркутскую губернію за время 1896—1909 г., т. е. за 14 лѣтъ, прошло переселенцевъ (за вычетомъ обратныхъ)—51,5 тысячъ д. об. пола; за это же время въ Енисейскую губ. прошло 269,4 тысячъ д. об. п.; почти за то же время 1897—1909 г.г. посѣвная площадь возрасла въ первой на 54200 десятинъ, и на 137800 во второй (въ послѣднемъ случаѣ ростъ посѣвной площади сильно отстаетъ отъ роста переселенія).

Въ особенности быстро увеличивается въ Енисейской губерніи посѣвная площадь подъ яровою пшеницею и овсомъ: въ 1897 г. подъ первую было занято 85450 десятинъ, въ 1909 г.—134152 десятины; подъ овсомъ было въ 1897 г.—51341 дес., въ 1909 г.—112835 десятинъ; въ Иркутской губерніи также быстро увеличивается посѣвная площадь подъ овсомъ: въ 1897 г. она равнялась 69258 дес., въ 1909-мъ—94525 десятинамъ, въ Верхненскомъ уѣздѣ этой губерніи посѣвная площадь подъ овсомъ за 13 лѣтъ (1897—1909 г.г.) возрасла даже на 82,3%.

По всей вѣроятности, это увеличеніе посѣвной площади подъ овсомъ зависитъ отъ увеличенія движенія на трактовыхъ проселочныхъ подѣздныхъ путяхъ къ Сибирской желѣзной дорогѣ\*).

Въ Якутской области ростъ посѣвной площади находится почти въ стационарномъ состояніи: посѣвная площадь въ десятинахъ здѣсь равнялась.

въ 1900 г.	20275
» 1901 г.	20862
» 1902 г.	21089
» 1903 г.	20910
» 1904 г.	19575
» 1905 г.	19250
» 1906 г.	15893 **)

Въ 1908 г. посѣвная площадь въ этой области равнялась 21047 десятинамъ. Рѣзкое уменьшеніе посѣвной площади въ Якутской области въ 1906 г. объясняется отъѣздомъ скопцовъ (изъ Олекминскаго округа) въ Россію въ 1905 г. и двумя подъ рядъ неурожайными годами: 1904 и 1905, когда средній урожай по области былъ самъ 2 съ небольшимъ, и населеніе поглотило свои запасы. Особенно сильное сокращеніе пашни, по даннымъ мѣстнаго статистическаго обзора за 1906 г., наблюдалось въ округахъ: Олекминскомъ и Вилюйскомъ. Въ первомъ изъ нихъ подъ посѣвами въ 1905 г. считалось 8136 десятинъ, а въ 1906 г. было всего 3523 д., т. е. произошло сокращеніе болѣе чѣмъ на половину; во второмъ подъ посѣвами въ 1902 г. считалось 3456 д., и въ 1906 г. было только 1673.

Если медленно возрастаетъ посѣвная площадь Восточной Сибири, то, конечно, нельзя и говорить о быстротѣ развитія здѣсь, въ прогрессивномъ смыслѣ, хлѣбныхъ культуръ; съ микроскопическою медленностью появляются и увеличиваются посѣвы проса, полбы, бобовыхъ растений, а также и льна.

На страницкахъ специальныхъ газетъ и журналовъ неоднократно отмѣчался фактъ постепеннаго распространенія льноводства по направленію на Востокъ. Распространяется льноводство постепенно и въ Восточной Сибири; въ 1908 году, напримѣръ, по даннымъ имперской сельско хозяйственной статистики, посѣвная площадь подо льномъ занимала въ Енисейской губерніи 2511 десятинъ, въ Иркутской—91 д.; въ 1909 мѣ году эта

\*) Овесъ изъ Сибири совершенно не вывозится на вѣншіе рынки.

\*\*\*) См. «О сельскомъ хозяйствѣ и другихъ промыслахъ населенія Якутской обл. по сообщ. мѣсти. корресп. въ 1907 г.», стр. 35.

площадь равнялась въ Енис. губ.—2443 дес., въ Иркутской губ.—1197 дес. и въ Забайкальской области—73 десятины. Несомнѣнно, что распространение льноводства въ Сибири исходитъ, отъ переселенцевъ, вносящихъ хотя и скудное, но все же разнообразіе въ культуру сибирскаго сельскаго хозяйства. И пока что, сибирское льноводство не поражаетъ, конечно, своими относительными и абсолютными размѣрами и не носитъ промышленнаго характера. Между тѣмъ урожай льна здѣсь часто бываютъ болѣе надежными, чѣмъ урожай хлѣбовъ; съ десятины собирается около 15—30 пудовъ сѣмянъ (при своевременной уборкѣ) и почти столько же волокна; при цѣнѣ только мятаго волокна 3 рубля, а сѣмянъ 60—80 коп. за пудъ (и больше), льноводство можетъ дать порядочный доходъ. \*)

Есть нѣкоторыя основанія думать, что льноводство можетъ сдѣлаться серьезною отраслью сельскаго хозяйства среди переселенцевъ въ Енисейской губерніи. Развitiемъ этой важной отрасли хозяйства занялось здѣсь мѣстное Переселенческое Управленіе, которое командировало зимою 1908 и 1909 годовъ агронома-инструктора А. Флоренскаго на русскія льнопрядильныя фабрики съ цѣлью выясненія техническихъ качествъ Енисейскаго льна, а также и условій расцѣпки этого льна на русскихъ рынкахъ. Въ Россіи первые два Енисейскіе сорта моченцевъ, доставленные туда г. Флоренскимъ, были оцѣнены, какъ лучшіе Псковскіе льны. Пробная партія Енисейскаго льна въ 119 пудовъ была отправлена на русскую льнопрядильную фабрику, которая разработала ленъ и расцѣпила его съ доставкой на фабрику слѣдующимъ образомъ: моченцы I-го сорта 6 р. 30 коп. пудъ, II-го сорта 5 р. 60 к. и III-го сорта 4 р. 85 к.; стланцы I-го сорта 5 р. 85 к. пудъ, II-го сорта 5 р. 30 к. и III-го 5 рублей пудъ. Сдѣланъ такимъ образомъ первый шагъ на пути капитализаціи Восточно-Сибирскаго льноводства.

По словамъ г. Флоренскаго, климатическія условія колонизаціонныхъ районовъ Енисейской губерніи не препятствуютъ льноводству, и ленъ родится довольно хорошо, особенно въ лѣсной части этой губерніи.

Урожай льна съ десятины былъ въ 1909 мѣ году слѣдующій.

	Собрано съ десятины пудовъ:	
	сѣмени	волокна
Енисейская губернія	16,5	20,7
Иркутская «	27,9	17,8
Забайкальская область	19,3	16,4**)

Наиболѣе высокій урожай льна даетъ въ Енисейской губерніи Ачинскій уѣздъ: въ 1909-мѣ году здѣсь было собрано въ среднемъ по 31-му пуду волокна съ десятины.

\*) Для выясненія, если не самой большой, то все же очень большой доходности ото льна, возьмемъ примѣръ изъ дѣйствительной жизни. Въ поселкѣ Вилы, Б.-Улуйской волости, Ачинскаго уѣзда, крестьянинъ-переселенецъ Соломонъ Пильпукъ посѣялъ въ 1908 году 5 пудовъ льняного сѣмени на пространствѣ, нѣсколько меньшемъ 1 казенной десятины. Въ урожай онъ получилъ 50 пудовъ волокна и 40 пудовъ сѣмени. Около 4 пудовъ волокна Пильпукъ оставилъ для себя, остальное сдалъ для продажи Переселенческому Управленію, при чемъ первымъ сортомъ прошло 33 пуда 3 фунта; вторымъ 13 п. 8 фунт. Весь ленъ—моченецъ. Если оставленный имъ ленъ для себя считать за второй сортъ, то весь урожай, по цѣнамъ послѣдней продажи за вычетомъ провоза и пр., стоитъ на мѣстѣ 254 рубля съ коп. Да сѣмя продано по 1 р. пудъ, что, за вычетомъ 5 пуд. высѣянныхъ сѣмянъ, даетъ 35 р. дохода. Всего значитъ, ленъ далъ урожай на 289 рублей съ неполной казенной десятины». См. «Сибирскій Земледѣлецъ и Садоводъ», 1909 г. № 8. А. Флоренскій. «О посѣвахъ льна на волокно въ Енисейской губерніи».

\*\*\*) Въ Псковской губерніи средній сборъ льна съ десятины въ этомъ же году былъ таковъ: 11,6 пудовъ сѣмени и 17,5 пудовъ волокна.

Въ «Краткомъ отчетѣ объ агрономическихъ изслѣдованіяхъ и мѣропріятіяхъ въ Азіатской Россіи въ 1908 г.» мы читаемъ о льноводствѣ въ Енисейской губерніи слѣдующее:

«Что касается льноводства, то, согласно добытымъ свѣдѣніямъ, ему предстоитъ прекрасное будущее—повсемѣстно въ губерніи урожаи волокна хороши и постоянны, и, напримѣръ въ Ачинскомъ уѣздѣ обыкновеннымъ считается урожай въ 10 пудовъ волокна съ пуда сѣмени, или на одну десятину до 50 пудовъ; качество льна высоко, и, по своей цѣвности, вполне способно выносить дорогую перевозку до рынковъ Европ. Россіи (70—80 коп. съ пуда). Наконецъ, лень хорошо родится по цѣлинному пласту, что особенно благоприятно для новоселовъ, получающихъ возможность широко и выгодно практиковать эту культуру въ первые же годы по водвореніи»..

Разведеніе льна, замѣтимъ мы далѣе, практикуется также въ сѣверной полосѣ Томской губерніи, и уже начинаетъ здѣсь играть извѣстную роль въ экономикѣ крестьянскаго хозяйства: *льняное волокно въ послѣдніе годы уже вывозится отсюда въ Россію*; создаются и условія для промышленнаго льноводства: обозначается мѣсто скупки продукта, именно горъ Ново-Николаевскъ.

Итакъ, необходимо все же констатировать: культура хлѣбовъ и растений въ Восточной Сибири хотя и чрезвычайно медленно, но все же прогрессируетъ.

Что же касается прогресса сельскохозяйственной техники, то и тутъ мы вынуждены отмѣтить нѣкоторые успѣхи: въ Восточной Сибири начинаютъ входить въ употребленіе и распространяться усовершенствованныя сельскохозяйственные орудія и машины, что въ значительной мѣрѣ мы должны отнести на счетъ усиленной дѣятельности въ этомъ направленіи сельскохозяйственныхъ складовъ Переселенческаго Управленія. Даже въ далекой Явутской области появляются желѣзные плуги, вѣялки, даже жатвенныя машины, но чрезмѣрная дороговизна выписныхъ орудій, благодаря высокой провозной стоимости, препятствуетъ сколько-нибудь широкому распространенію здѣсь этихъ орудій; въ этомъ же направленіи дѣйствуетъ и отсутствіе въ области мастеровъ, монтеровъ, могущихъ быстро исправлять машины, въ случаѣ ихъ порчи.

Въ Иркутской губерніи распространяются плуги, колесухи, жнейки, конныя грабли, вѣялки, молотилка; за послѣдніе годы сельскохозяйственными орудіями и машинами усиленно обзаводятся буряты; въ 1908 г. изъ частныхъ складовъ въ Иркутскъ были проданы слѣдующія количества сельскохозяйственныхъ машинъ и орудій: плуговъ однолемешныхъ 6 (Сталево-Завода), сѣнокосилокъ одноконныхъ (Макъ Кормика)—19; сѣнокосилокъ двухконныхъ—29; контанъ граблей—116; жатвенныхъ машинъ (Макъ Кормика)—3; молотилокъ (Сабурова-Куста)—7; вѣялокъ (Уфимскихъ)—32 \*).

О степени распространенія сельскохозяйственныхъ машинъ и орудій у казаковъ крестьянъ и инородцевъ Забайкальской области можно судить по слѣдующимъ даннымъ:

\* «Памятная книжка Иркутской губ.» на 1910 г.

**МОСКОВСКОЕ БЮРО ПОХОРОННЫХЪ ПРОЦЕССІЙ,**  
**МАСТЕРСКІЯ:** скульптурная, мозаичная, столярная,

малерная, кузнечная и памятниковъ

**Н. Ф. ПОДНЕБЕСНЫХЪ.**

Г. Иркутскъ, уголъ Амурской и Харлампіевской. Телефонъ № 823.

См. объявл. на оборотѣ табель-календаря (среди текста).

въ 1908 году имѣли:

	крестьяне:	казани:	инородцы:	всего
жатвенныхъ машинъ . . . . .	327	776	101	1204
сѣнокосилокъ . . . . .	409	1218	327	1954
конныхъ граблей . . . . .	587	2050	486	3123
сноповязалокъ . . . . .	4	12	1	17
сѣялокъ . . . . .	—	9	—	9
молотилокъ . . . . .	192	398	24	614
вѣялокъ . . . . .	1062	1114	176	2352
дисковыхъ боронъ . . . . .	—	19	—	19
плуговъ . . . . .	6298	1555	1357	9210
соломорѣзокъ . . . . .	12	2	—	14

Въ особенности широко распространены здѣсь сельскохозяйственныя машины среди казачьяго населенія Нерчинскаго и Нерчинско-Заводскаго населенія (см. Обзоръ области за 1908 г.).

Въ 1909 году въ Енисейскомъ переселенческомъ районѣ дѣйствовало 7 сельско-хозяйственныхъ складовъ Переселенческаго Управленія, въ Иркутской—4; относительно размѣровъ продажи этими складами машинъ и орудій мы не располагаемъ свѣдѣніями.

Что касается сабановъ и сохъ, то нужно замѣтить, что они еще господствуютъ въ Восточной Сибири, гдѣ, между прочимъ, репутація желѣзнаго плуга была мѣстами совершенно испорчена дѣтъ 18 тому назадъ однимъ дѣльцомъ, заказавшимъ Николаевскому желѣзо-дѣлательному заводу копію заграничнаго плуга. Населеніе вмѣсто отличнаго оригинальнаго плуга «Эккерта», который оно просило, получило негодное для работы орудіе и, конечно, съ большимъ трудомъ рѣшается произвести второй опытъ перехода отъ привычной сохи къ желѣзному плугу.

Совершенно почти не измѣнилась техника расчистки дѣса подъ пашню: до сихъ поръ практикуется извѣстное по Восточной Сибири «очерчиваніе» дѣса, или же онъ попросту вырубается и выжигается; употребленіе усовершенствованныхъ корчевальныхъ машинъ не имѣетъ здѣсь мѣста.

Удобреніе полей не носитъ повсемѣтнаго характера. Въ Иркутской губерніи наименѣе распространено навозное удобреніе—въ Балаганскомъ уѣздѣ, всего болѣе въ Киренскомъ, а затѣмъ въ Верхоянскомъ; среднее положеніе между двумя послѣдними уѣздами занимаютъ Иркутскій и Нижнеудинскій.<sup>2)</sup>

«Большая распространенность унаваживанія полей въ уѣздахъ Верхоянскомъ и Киренскомъ находится въ связи съ недостаточнымъ количествомъ удобной для пашни земли въ этихъ уѣздахъ (особенно въ Киренскомъ) и трудностью ея предварительной раздѣлки изъ-подъ тайги. Здѣсь нельзя бросать пашню въ залежь и переходить на свѣжія земли. Это обстоятельство должно вызывать при всякомъ удобномъ случаѣ удобреніе имѣющейся пашни, для возстановленія производительности которой недостаточно одной паровой обработки. Почвенно-клатматическія условія этого края тоже вызываютъ потребность въ удобреніи. Лишь отдаленность пашни и зачастую неудобство ея расположенія и трудность проѣзда къ ней заставляютъ здѣсь отказываться отъ ея унаваживанія.<sup>3)</sup>»

Въ Якутской области относительное малоземелье, т. е. недостатокъ культурныхъ земель, и трудность разработки новыхъ въ связи съ краткостью лѣта, вызываетъ весьма распространенное по области унаваживаніе полей: въ некоторыхъ случаяхъ здѣсь унаваживаютъ даже новыя расчистки для

<sup>2)</sup> См. «Общія свѣдѣнія по сельскому хозяйству и неземледѣльческимъ промысламъ Иркутской губерніи по сообщ. мѣсти корреспондентовъ въ 1900 г.» Въ Балаганскомъ уѣздѣ бурята удобряютъ преимущественно сѣнокосы.

<sup>3)</sup> ibidem.

поддержанія ихъ плодородія; въ этой области, между прочимъ практикуется, особенно у инородцевъ самый обыкновенный способъ удобренія пашни путемъ содержанія на ней скота.

Въ общемъ въ Якутской области, какъ напримѣръ въ сѣверной, земледѣльческой полосѣ Тобольской губерніи, земледѣльческое производство возможно только на небольшихъ площадяхъ и не иначе какъ съ весьма интенсивнымъ удобреніемъ.

Въ нѣкоторыхъ мѣстностяхъ Восточной Сибири (въ Забайкальѣ, Иркутской и Енисейской губерніи) успѣхъ земледѣлія во многомъ зависитъ отъ искусственнаго орошенія. Искусственное орошеніе пашень практикуется въ Забайкальѣ издавна, и болѣе всего оно распространено у бурятъ (орошающихъ и луга); оросительныя же каналы русскаго населенія проводятся болшею частью по старымъ слѣдамъ. Оросительныя работы здѣсь имѣютъ, по преимуществу, общинную организацію и, несомнѣнно, имѣютъ громадное значеніе для хозяйства края: независимо отъ своего прямого вліянія онѣ вліяютъ и косвенно, способствуя выщелачиванію изъ почвы соли, дѣлающей ее болѣе или менѣе бесплодною.

•Казалось бы, здѣсь, среди каменистыхъ горъ, среди инородческаго скотоводческаго населенія, земледѣльческая культура должна стоять ниже чѣмъ въ остальной Сибири съ преобладающимъ русскимъ населеніемъ, сжившимся съ «пашеннымъ дѣломъ», а между тѣмъ, наоборотъ, здѣсь земледѣліе стоитъ выше ужъ по одному тому, что мѣстное населеніе сумѣло устроить поливные пашни и покосы и тѣмъ обезпечить себя отъ засухи, а, слѣдовательно, отъ неурожая. Просто диву даешься, когда видишь оросительную канаву, ползущую въ гору, какъ будто наперекоръ здравому смыслу. Но это только такъ кажется на первый взглядъ. Когда приглядишься, то станеть понятною та смекалка, съ какою велась нивелировка канавы, по которой течетъ вода, заведенная съ вершины рѣчки на десятки и болше верстъ. Надо удивляться умѣнью мѣстнаго населенія, которое безъ всякихъ нивелировъ и другихъ инструментовъ сумѣло провести воду среди горнаго характера мѣстности, изрѣзанной падами и падушками (балками). Съ замѣчательнымъ умѣніемъ эта вода распределяется между поливными полями и покосами. Тутъ выработана цѣлая система поливного хозяйства и созданъ цѣлый рядъ правовыхъ отношеній какъ въ отношеніи участія пользованія водою, такъ и въ отношеніи устройства оросительныхъ канавъ\*<sup>\*)</sup>.

Орошаемая угодія, «мочаги» имѣются и въ Минусинскомъ уѣздѣ, Енисейской губерніи; въ настоящее время, напримѣръ, общая длина всѣхъ оросительныхъ (магистральныхъ) канавъ въ предѣлахъ одной только Сагайской степи этого уѣзда измѣряется сотнями верстъ\*\*).

Въ Иркутской губерніи буряты также прибѣгаютъ къ орошенію степей въ нѣкоторыхъ мѣстностяхъ Балаганскаго и Верхотурскаго уѣздовъ (долина р. Куленги).

Таковы главнѣйшія свѣдѣнія по вопросу о техникахъ восточно-сибирскаго земледѣльческаго хозяйства; если далѣе мы обратимся къ вопросу теперь объ измѣненіяхъ формъ землепользованія въ Восточной Сибири, то тутъ будетъ уже чрезвычайно трудно констатировать какія-либо измѣненія: виною этому является почти полное отсутствіе свѣжихъ научныхъ матеріаловъ по этому вопросу. Конечно, мы не ошибемся, если скажемъ, что и теперь въ Восточной Сибири господствуютъ захватная и захватно-общинная (или такъ называемый регулируемый захватъ) формы землепользованія, съ переходомъ иногда къ сопряженной съ передѣлами общинной формѣ землепользованія въ тѣсномъ смыслѣ этого слова. Переходъ этотъ начинается

<sup>\*)</sup> Говорятся про долину р. Селенги. См. «Сибирь» 1910 г. Дм. Даурскій «По Забайкалью».

<sup>\*\*)</sup> См. «Сибирь» № 48—60 1910 г. Н. Тостожаковъ, «Сагайская

обычно съ той группы угодій, въ которыхъ въ данной мѣстности чувствуется наибольшій недостатокъ; и, наоборотъ. «захватное» пользованіе долѣе всего сохраняется по отношенію къ тѣмъ угодіямъ, которыхъ много, или обращеніе которыхъ подь культуру требуетъ особенно большихъ затратъ труда и капитала; во многихъ мѣстностяхъ Восточной Сибири ранѣе всего начинаетъ ощущаться недостатокъ въ сѣнокосныхъ угодіяхъ, съ этихъ послѣднихъ обыкновенно и начинается переходъ къ душевому пользованію, которое, на ряду съ захватнымъ продолжаетъ господствовать напримѣръ, въ Иркутской губерніи и по сіе время.

«Вольная форма пользованія луговыми покосами почти нигдѣ не сохранилась, кромѣ отдѣльных мѣстностей, особенно богатыхъ этими угодіями, какъ, напримѣръ, нѣкоторыя приаргунскія селенія въ Забайкальѣ. Эта форма мѣстами еще сохраняется для степныхъ или лѣсныхъ покосовъ, какъ наименѣе цѣнныхъ и находящихся въ изобиліи.

Для заливныхъ (поемныхъ) луговъ и особенно — искусственно орошаемыхъ (поливныхъ) почти повсемѣстно въ Сибири исчезла вольная система пользованія, и наиболѣе распространенною является уравнительная, а также регулируемая (регулируемый захватъ)\*).

Въ общемъ, восточно-сибирская земельная община подь сложнымъ вліяніемъ цѣлаго ряда причинъ (проведенія жел. дороги, усиленнаго переселенія, войнъ, кризиса сельскаго хозяйства и т. д.) несомнѣнно переживаетъ въ настоящее время нѣкоторую ломку, влекущую за собою уничтоженіе первобытныхъ формъ землепользованія и ведущую къ болѣе интенсивнымъ системамъ хозяйства.

Въ области земледѣлія пребываетъ пока почти все по-старому. Восточная Сибирь какъ была, такъ и останется странною государственнаго землевладѣнія: правда, рядомъ съ казною здѣсь есть другой земельный собственникъ — Кабинетъ Его Величества, владѣющій 900000 десятинами въ Нерчинскомъ округѣ, Забайкальской области, но, какъ замѣчаетъ А. Кауфманъ, владѣніе Кабинета покоится не на частно, а на государственно-правовыхъ основаніяхъ; на государственно-правовыя же основанія поставлено и управленіе земельнымъ имуществомъ Кабинета, и потому владѣнія послѣдняго приходится не противопоставлять государственному землевладѣнію, а разсматривать лишь, какъ особую его категорию \*\*).

Въ Восточной Сибири не создано ни владѣльческаго класса, ни частнаго землевладѣнія, какъ замѣтнаго фактора въ экономической и социальной жизни страны.

О томъ, насколько ничтожную роль играетъ частное землевладѣніе въ сельскомъ хозяйствѣ сибиряковъ, можно судить по слѣдующимъ даннымъ: въ 1908 г., по даннымъ статистики урожаявъ, посѣвная площадь подь всѣми хлѣбами, овсомъ, картофелемъ и техническими растеніями на частновладѣльческихъ земляхъ равнялась — въ Енисейской губ. 942 десятинамъ, что составляло приблизительно только 0,2% всей посѣвной площади этой губерніи, а въ Иркутской губерніи всего только 70 ти десятинамъ \*\*\*).

Существующія все же въ Восточной Сибири частныя владѣнія возникла въ разное время и при весьма разнообразныхъ обстоятельствахъ; здѣсь имѣли свое значеніе и отводъ земель служилымъ людямъ, и выдачи крепостныхъ актовъ вліятельнымъ туземцамъ, и пожалованіе земель въ частныя руки, и разнаго рода попытки насажденія въ «мужицкой», крестьянской Си-

\*) См. «Вопросы Колонизація», № 7. В. В. Солдатовъ. «Измѣненія формъ общиннаго землепользованія въ Сибири».

\*\*\*) «Земельный вопросъ и переселеніе», стр. 82.

\*\*\*\*) «Сибирь» 1909 г., № 200 Б. П. «Частное землевладѣніе въ сибирскомъ хозяйствѣ».

бири института частной земельной собственности. Обратимся теперь въ условія сбыта продуктовъ сельскаго хозяйства.

Какъ мы видѣли, населеніе земледѣльческихъ районовъ Восточной Сибири можетъ вполне продовольствоваться своимъ хлѣбомъ и выбрасывать его излишекъ на рынки.

Излишки хлѣба этихъ районовъ идутъ прежде всего на внутренній рынокъ, и здѣсь виднѣйшими потребителями являются прежде всего пріиско-вые золотопромышленные районы, затѣмъ города.

Въ особенности велико значеніе первыхъ, какъ рынка для сбыта продуктовъ крестьянскаго хозяйства; продолжавшееся за послѣдніе годы сокращеніе золотопромышленности самымъ невыгоднымъ образомъ отозвалось на сельскомъ хозяйствѣ Восточной Сибири, способствуя паденію цѣнъ на хлѣбъ и уменьшенію спроса на него.

Ростъ населенія городовъ, особенно расположенныхъ по линіи желѣзной дороги, несомнѣнно долженъ вести къ улучшенію сельскохозяйственной конъюнктуры; но ростъ этотъ все же не такъ великъ, чтобы могъ существенно улучшить условія сбыта земледѣльческихъ продуктовъ.

Индустрія въ Восточной Сибири, которая могла бы поглащать избытки сельско-хозяйственныхъ продуктовъ развивается весьма медленно и слабо, и въ этомъ отношеніи на нее не приходится возлагать большихъ надеждъ; значительныя количества хлѣба и картофеля поглащаютъ винокуренные заводы: таковыхъ, напримѣръ, въ 1906 г. было 9 въ Енисейской губ., столько же въ Иркутской и 2 въ Забайкальской обл.; этими 20 ью заводами въ этомъ году было потреблено 2.254000 пудовъ хлѣбныхъ продуктовъ и картофеля<sup>1)</sup>; потребленіе хлѣба винокуренными заводами имѣетъ свои предѣлы, емкость ихъ производства ограничена; имѣя свое значеніе въ общей экономикѣ края, эти заводы тѣмъ не менѣе не могутъ, конечно, играть доминирующей роли на хлѣбномъ рынкѣ Восточной Сибири.

За послѣднее время, послѣ русско-японской войны, на восточно-сибирскомъ рынкѣ появился видный потребитель—это интендантство; но участь вліяніе этого новаго фактора пока довольно трудно. Во всякомъ случаѣ, потребленіе хлѣбныхъ продуктовъ войсками носить опредѣленные размѣры; появленіе этого новаго покупателя можетъ только временно улучшить условія сбыта хлѣба для крестьянъ съ тѣмъ, чтобы затѣмъ снова все вошло въ старую колею.

Внутренній хлѣбный рынокъ Восточной Сибири мы можемъ считать вполне насыщеннымъ мѣстнымъ хлѣбомъ, а ростъ его—весьма ограниченнымъ; а между тѣмъ возрастаніе посѣвной площади, имѣющее свою связь съ переселеніемъ и совершающийся хотя и медленно переходъ отъ экстенсивныхъ формъ хозяйства къ болѣе интенсивнымъ ведетъ въ общемъ къ все увеличивающемуся производству хлѣба и къ тому, что соотношеніе между спросомъ на хлѣбъ и его предложеніемъ складывается весьма неблагоприятно для мѣстнаго населенія, заставляя послѣднее переживать весьма тягостный сельскохозяйственный кризисъ, осложняемый, съ проведеніемъ жел.-дор. пути, еще и конкуренціей западно-сибирскаго хлѣба.

Проведеніе желѣзной дороги въ предѣлахъ Восточной Сибири несколько не способствовало улучшенію дѣла, но, наоборотъ, только ухудшило его: всѣ выгоды отъ проведенія великаго сибирскаго пути достаются пока только на долю Западной Сибири.

«Проведеніе Сибирской жел. дороги», говоритъ Енисейскій губернский сельскохозяйственный комитетъ: «явилось такимъ могучимъ, а главное неожиданнымъ факторомъ въ измѣненіи всѣхъ сложившихся мѣстныхъ экономическихъ условій, что застигнутое врасплохъ и неподготовленное сельское

<sup>1)</sup> «Сибирь», 1910 г. Б. П. «Сибирь въ цифрахъ».



население оказалось сразу въ весьма тяжеломъ положеніи: сразу исчезли привычные заработки, связанныя съ прежнимъ громаднымъ гужевымъ транзитомъ, исчезъ и готовый рынокъ для сельскохозяйственныхъ продуктовъ, въ лицѣ закрытаго нынѣ Московскаго тракта; цѣлымъ крупнымъ притрактовымъ селеніямъ, находившимъ средства къ жизни въ занятіи извозомъ, пришлось немедленно обратиться къ земледѣлію; а достаточнаго количества готовыхъ пашень не было, не говоря уже о томъ, что одна обработка земли безъ прежняго легкаго сбыта продуктовъ на трактъ не замѣнила прежнихъ выгодъ».

Вообще условія сбыта хлѣба на внутреннемъ рынкѣ Восточной Сибири представляются намъ весьма тяжелыми; нѣкоторыя измѣненія сюда могло бы, конечно, ввести проведеніе здѣсь новыхъ путей сообщенія и улучшение старыхъ, но и это повело бы только къ тому, что эти условія стали бы болѣе или менѣе одинаковыми по всему огромному пространству края, но не больше; общее же улучшение врядъ ли могло послѣдовать.

Хотя въ Минусинскомъ краѣ, напр., «замѣтна тенденція къ расширенію посѣвной площади, но при сильной измѣчивости условій рынка, отъ котораго зависитъ посѣвъ, можно считать размѣры посѣвовъ неизмѣнными, а это обстоятельство, въ связи съ постояннымъ ростомъ населенія отъ иммиграціи и естественнаго прироста, приводитъ къ выводу, что земледѣліе, какъ главный источникъ благосостоянія, медленно но вѣрно подвигается къ упадку, т. е. количество производимыхъ хлѣбныхъ продуктовъ на душу населенія систематически понижается».\*) По тѣмъ же причинамъ, именно вслѣдствіе отсутствія удобныхъ путей сообщенія и рынковъ сбыта, не развивается здѣсь мукомольное дѣло, ограничивающееся сбытомъ своихъ продуктовъ лишь для удовлетворенія мѣстнаго потребленія и не имѣющее возможности конкурировать ни въ Енисейскѣ, ни въ Красноярскѣ, ни въ другихъ городахъ съ западно-сибирскою мукою\*\*). Можно было бы, для развитія какъ мукомольной промышленности, такъ и вывоза хлѣба соединить Минусинскій край удобнымъ и скорымъ путемъ съ сибирскою магистралію или подъѣзднымъ путемъ съ Иркутскомъ, такъ какъ послѣдній является вѣрнымъ рынкомъ потребленія, и это повело бы, несомнѣнно, къ улучшенію сельскохозяйственной промышленности въ Минусинскомъ краѣ, но, съ другой стороны, это означало бы ухудшеніе условій сбыта для крестьянъ Иркутской губерніи: въ первомъ—цѣны могли бы повыситься, во второй—упасть.

Въ чемъ же выходъ?

Въ расширеніи рынка, отвѣтимъ мы.

Нужно создать экспортъ восточно-сибирскаго хлѣба, нужно выйти на вишіе рынки, но здѣсь-то и встрѣчаются большія препятствія какъ естественныя, такъ и искусственныя. Первое и самое главное препятствіе—это отдаленность восточно-сибирскихъ губерній отъ ближайшихъ портовъ для вывоза хлѣба на международные рынки; по даннымъ уже разъ цитирован-

\*) А. В. Адриановъ. Очерки Минусинскаго края.

\*\*) Въ настоящее время мукомольное производство одного только Ново-Николаевскаго района изъ Западной Сибири достигаетъ 11—12 милліоновъ пудовъ въ годъ.

**МОСКОВСКОЕ БЮРО ПОХОРОННЫХЪ ПРОЦЕССІЙ,**  
**МАСТЕРСКІЯ:** скульптурная, мозаичная, столярная,  
малярная, кузнечная и памятниконъ

**Н. Ф. ПОДНЕБЕСНЫХЪ**

г. Иркутскъ, уголъ Амурской и Харлампіевской. Телефонъ № 823.

См. объявл. на оборотѣ табель-календаря (среди текста).

наго нами труда С. В. Востротина<sup>\*)</sup>), Красноярскъ, Запримѣръ, отстоитъ отъ С.-Петербурга на разстояніи 4347 верстъ отъ Архангельска—на 4382 версты и отъ г. Ревеля—на 4717 верстъ, соответствующія разстоянія отъ Канска будутъ 4574, 4609 и 4942. Само собою разумѣется, что тарифные расходы по перевозкѣ хлѣба при такихъ огромныхъ разстояніяхъ настолько велики, что ставятъ сбытъ земледѣльческихъ продуктовъ изъ Восточной Сибири на внѣшніе рынки въ крайне неблагоприятныя условія

«Казалось бы», говоритъ Востротинъ: «такое положеніе дѣла требовало со стороны правительства самаго заботливаго отношенія къ экспорту сибирскаго хлѣба въ смыслѣ установленія льготныхъ желѣзнодорожныхъ тарифовъ, но здѣсь наблюдается совершенно обратное явленіе. Изъ боязни, что сибирскій хлѣбъ можетъ наводнить внутренніе рынки Россіи и понизить хлѣбныя цѣны, правительство, подъ влияніемъ настойчивыхъ указаній со стороны сельскихъ хозяевъ внутреннихъ губерній, установило для сибирскаго хлѣба, идущаго на Западъ—на внутренніе и международные рынки—своего рода тарифную заперу въ Челябинскѣ, такъ называемый переломъ, при которомъ дифференціальный тарифъ при дальнѣйшемъ слѣдованіи хлѣба на западъ прерывается въ Челябинскѣ. Такимъ образомъ, платы за перевозку хлѣбныхъ грузовъ, идущихъ изъ Сибири къ западу, рассчитываются не за сплошное разстояніе отъ станціи отправленія до станціи назначенія, какъ это дѣлается при перевозкахъ хлѣба Европ. Россіи, а по сложности платъ».

При существованіи Челябинскаго перелома перевозъ пуда зернового хлѣба отъ Красноярска до С.-Петербурга удорожается на 4,5 копейки, до Ревеля—на 3,2 коп. и до Риги—на 2,8 к.; отъ Канска до С.-Петербурга—на 3,7 коп., до Ревеля—на 2,3 коп., до Риги—на 1,9 коп.

Дальность разстоянія отъ портовъ, какъ препятствіе естественное, и челябинскій тарифный переломъ, какъ препятствіе искусственное, ведутъ къ тому, что хлѣбъ почти не имѣетъ выхода изъ Восточной Сибири, изъ той же Енисейской губерніи.

«Чтобы опредѣлить ту цѣну на хлѣбъ, которая остается коренному сибирскому земледѣльцу и переселенцу изъ внутреннихъ губерній при отправкѣ этого хлѣба на международный рынокъ, нужно вычесть изъ существующихъ портовыхъ цѣнъ стоимость желѣзнодорожнаго тарифа при доставкѣ этого хлѣба отъ разныхъ станцій Сибирской жел. дороги до порта. Ближайшимъ портомъ для сибирскаго хлѣбнаго экспорта считается Петербургъ. Принимая во вниманіе, что нормальныя среднія цѣны на хлѣбъ, по даннымъ, помѣщеннымъ въ сводахъ товарныхъ цѣнъ, издаваемыхъ министерствомъ торговли и промышленности, для Петербурга за 15-лѣтіе съ 1890—1904 г.г. были равны для пшеницы—94 коп., ржи—77 к. и овса—70 к., мѣстныя цѣны на станціяхъ, напримѣръ, Красноярскѣ и Канскѣ, должны быть таковы:

Тарифъ до С.-Петербурга,  
съ доп. сборомъ 1,03 к.  
(въ копейкахъ)

Цѣны на станціяхъ  
(въ копейкахъ).

		пшеница,	рожь,	овесъ.
Красноярскъ	59,97	34,03	17,03	10,03
Канскъ	61,94	32,06	15,06	8,06 **)

Если изъ этихъ, столь низкихъ хлѣбныхъ цѣнъ вычесть неизбежный расходъ на вознагражденіе посредниковъ на подвозъ хлѣба или гужомъ къ станціямъ Сибирской жел. дороги, принимая во вниманіе сибирское бездорожье, хотя 10 коп. на пудъ, то получаются такіе остатки

\*) С. В. Востротинъ. Сѣверный морской путь и Челябинск. тариф. переломъ.

\*\*) Ibidem.

на мѣстахъ производства которые совершенно исключаютъ всякую возможность сбыта ржи и овса».

Конечно, условія перевозки хлѣба могутъ быть измѣнены; въ настоящее время есть, напримѣръ, основаніе думать, что въ недалекомъ будущемъ будетъ уничтоженъ челябинскій тарифный переломъ: перевозъ зернового хлѣба до портовъ Евр. Россіи станетъ на 2—4 коп. дешевле, и только.

Условія сбыта хлѣба останутся все же весьма тяжелыми. Предполагать далѣе, что будетъ пониженъ жел. дорожный тарифъ (хотя бы до  $\frac{1}{100}$  коп. съ пуда и версты) для перевоза зерновыхъ продуктовъ, также нельзя, такъ какъ это идетъ въ разрѣзъ съ интересами жел. дорожнаго хозяйства и обращается уже просто въ субсидію на счетъ общихъ ресурсовъ государства.

Выходъ изъ тяжелаго положенія — только въ одномъ: установленіи порто-франко въ устьяхъ Оби, Енисея и Лены, какъ давно уже на это указываютъ сибирскіе общественные дѣятели, необходимость беспошлиннаго ввоза сюда иностранныхъ товаровъ вытекаетъ изъ того, что выгода, которая могутъ быть получены отъ одного только вывоза сибирскихъ продуктовъ, не могутъ покрыть стоимость двойного пробѣга къ берегамъ Сибири и обратно, а потому необходимо, чтобы морскія суда, идущія за сырьемъ, имѣли хотя отчасти грузы въ передній путь.

«Практика торговыхъ сношеній, въ новѣйшее время» говоритъ С. В. Востротинъ: «уже показала, что суда, приходившія въ 1897 и 1898 г. \*) съ иностранными товарами къ устьямъ сибирскихъ рѣкъ Оби и Енисея, принимали въ обратный путь на доставку сибирскую пшеницу и сибирское сырье и фрахтъ устанавливается по 16 коп. съ пуда до Лондона, считая, кромѣ того, за сплавъ по рѣкамъ съ верховьевъ до перегрузочныхъ пунктовъ въ устьяхъ рѣкъ въ томъ же размѣрѣ, что составитъ 32—30 коп.; а въ будущемъ, при установленіи правильныхъ торговыхъ сношеній, фрахты эти могутъ еще понизиться. Принимая во вниманіе среднюю цѣну пшеницы на лондонскомъ рынкѣ 1 р. 5 к. и 1 р. 10 к. за вычетомъ стоимости провоза, останется для цѣны на мѣстѣ 75—80 коп. на пудъ, а это ставитъ вопросъ объ экспорть сибирскаго хлѣба въ совершенно иное положеніе, чѣмъ теперь. Очевидно, что путь для этого экспорта—Карское море и Ледовитый океанъ, въ немъ надежда сибирскаго земледѣлія и разрѣшеніе вопроса колонизаціи Сибири, и къ его осуществленію необходимо стремиться во чтобы то ни стало». \*)

Необходимо тѣмъ или инымъ путемъ вообще улучшить условія сбыта для продуктовъ сельскаго хозяйства Восточной Сибири.

Необходимо помнить о томъ, что въ случаѣ какихъ-либо осложненій на Дальнемъ Востоку, на долю средней Сибири могутъ пасть весьма великія и сложныя обязанности и испытанія. Ея экономическій подъемъ и культурный ростъ, поэтому, должны составлять неотложное общегосударственное дѣло.



\*) Въ 1896 г. былъ разрѣшенъ беспошлинный привозъ иностранныхъ товаровъ въ устья Оби и Енисея на три года, по 15-е марта 1899 года.

Открыта подписка на 1911 годъ  
**„ВѢСТИ“**

II-й годъ изданія.

Безпартійная, политическая, экономическая и литературная газета.

Задачей газеты является лишь всестороннее и по возможности широкое освѣщеніе темныхъ сторонъ мѣстной и вообще русской жизни и возможность отвѣтить полиѣ культурнымъ запросамъ и стремленіямъ такой обширной территоріи, какъ Енисейская губ.

Поставивъ девизомъ „Долой тьму! Дорогу свѣту!...“, редакция рѣшила едѣлать газету доступной всеѣмъ и каждому, назначивъ самую минимальную подписную цѣну.

Газета выходитъ ежедневно, при участіи многихъ мѣстныхъ литературныхъ силъ, и посвящаетъ большое мѣсто освѣщенію мѣстныхъ и вообще сибирскихъ нуждъ и запросовъ.

**Программа:** Телеграммы СЛБ. Агентства. Передовая (Статьи по мѣстнымъ и сибирскимъ вопросамъ). Вѣсти мѣстныя (Хроника, пронешествія, судебная хроника, театръ и пр.). Отъ нашихъ корреспондентовъ. Письма въ редакцію. По Сибири. Изъ Россіи. Съ Д. Востока. Изъ-за границы. Торговля и промышленность. Сельское хозяйство. Спортъ. Смѣхъ (Библиографія, Брызги юмора и проч.). Фельетонъ. Маленькій фельетонъ. справочный отдѣлъ. Отвѣты редакціи. Воскресные №№ съ иллюстраціями.

Подписка принимается съ 1, 11 и 21 числа каждаго мѣсяца въ конторѣ редакціи— г. Красноярскъ, Енисейской губ., уг. Воскресенской и Дубенскаго, „Новая Типографія“. Телефонъ № 198, а также въ книжныхъ магазинахъ „Дѣло и Забава“, М. И. Григоровской и Центрально-Сибирскомъ аптекарскомъ магазинѣ П. С. Смирнова.

**Подписная цѣна:** на годъ—3 р. 60 к., на 6 мѣс.—2 р., на 3 мѣс.—1 р. 20 к., на 1 м.—45 к.  
**Отдѣльный № 3 копейки.**

Редакторъ-издатель **В. И. Щипановъ.**

ЕНИСЕЙСКАЯ



ГУБЕРНІЯ.

## Г. КРАСНОЯРСКЪ.

Красноярскъ, губернской городъ обширной Енисейской губ., подь  $56^{\circ} 1'$  сѣв. шир. и  $92^{\circ} 49'$  вост. долг., основанъ въ 1628 году енисейскимъ воеводою Дубенскимъ, какъ острогъ для защиты прилежащихъ мѣстностей отъ набѣговъ жившихъ тогда здѣсь татарскихъ племенъ, аринцевъ и качинцевъ.

Острогъ былъ построенъ на берегу рѣки Енисея, при впаденіи въ него рѣчки Качи. Берегъ этотъ состоитъ изъ красныхъ песчаниковъ, покрытыхъ слоемъ красныхъ мергелей; отсюда произошло и самое названіе острога—Красный Яръ, а впоследствии—г. Красноярска.

Красноярскій острогъ, въ первые годы своего существованія, не разъ подвергался усиленнымъ нападѣніямъ инородцевъ, для которыхъ онъ былъ нежелателенъ въ слѣдующихъ отношеніяхъ: во-первыхъ, существованіе его не позволяло инородцамъ грабить окрестныя мѣстности, во-вторыхъ, отсюда распространялось русское вліяніе и шла колонизація края, благодаря чему окрестные инородцы вынуждены были осѣсть и платить ясакъ, или совсѣмъ удалиться изъ предѣловъ края.

Однако, Красноярскій острогъ съ честью перенесъ всѣ невзгоды: неоднократныя нападѣнія инородцевъ были отбиты, и существованіе острога было обезпечено. Но были еще и другія чисто внутреннія причины, которыя едва не послужили къ гибели только что основаннаго острога.

Первые насельники края были казаки, отличавшіеся, за отсутствіемъ твердой власти, полной дезорганизованностью и не подчиненіемъ; между тѣмъ Красноярскіе воеводы, въ виду того, что Москва была далеко, своими поборами, тяжкимъ бременемъ

**ВСЕГДА НА СКЛАДѢ ВЪ БОЛЬШОМЪ ВЫБОРѢ:**

Модель № 2 съ малой кареткой.  
Модель № 3 со средней кареткой.  
Модель № 6 съ большой кареткой.

**СМИСЬ-ВИЗИБЛЬ**

съ видимымъ шрифтомъ на шарикахъ.

ЛЕНТЫ и Принадлежности для всѣхъ пишущ. машинъ.

Ремонтъ Пишущихъ Машинъ и друг. машинъ и аппаратовъ.

**О. Г. ТЮММЕЛЬ, ЧИТА,**

Телегр. адр.: „Чита, Тюммель“.  
уг. Амурской и Софійской ул.

дожились на сравнительно бѣдное населеніе Красноярскаго острога и подчиненныхъ ему станицъ. Результатомъ этого явился рядъ бунтовъ, направленныхъ противъ воеводъ — лихоимцевъ. Особенно сильнымъ и выдающимся былъ известный въ исторіи Сибири такъ называемый Красноярскій бунтъ, въ 1695—1698 годахъ, противъ воеводы Дурново, когда все населеніе Красноярска возстало на воеводу и хотѣло его утопить въ рѣкѣ Енисей.

Это, и попытка первыхъ насельниковъ ограбить, въ виду недостатка съѣстныхъ припасовъ, Енисейскій острогъ, вызвало докладъ центральной правительственной власти въ Москвѣ отъ Енисейскаго воеводы о полномъ уничтоженіи Красноярскаго острога. Однако, въ виду того географическаго положенія, которое занималъ Красноярскъ, въ Москвѣ посмотрѣли на это дѣло иначе, и, чтобы укрѣпить острогъ и упорядочить его населеніе, прислали новыхъ насельниковъ изъ числа московскихъ служилыхъ людей и вольныхъ поселенцевъ. Послѣ Петровскихъ реформъ, Красноярскъ, входя послѣдовательно въ качествѣ уѣзднаго города въ Сибирскую провинцію, Тобольскую губ., Колыванскую область (впослѣдствіи губернію) и, наконецъ, въ Томскую губернію, влачилъ печальное существованіе захудалаго городишка, такъ что въ 1781—1783 годахъ, при образованіи Колыванской области-губерніи, предоставлено было генералъ-губернатору рѣшить, по его усмотрѣнію, гдѣ быть уѣзду—въ Абаканскѣ или въ Красноярскѣ.

Однако, выгодное географическое положеніе Красноярска явилось ему на помощь. Какъ трактовый пунктъ и центральный городъ, въ 1822 году, при образованіи новой Енисейской губ., назначенъ былъ губернскимъ городомъ. Съ этихъ поръ, какъ административный центръ, Красноярскъ начинаетъ постепенно расти, обстраиваться и пріобрѣтаетъ фizioномію культурнаго и торговаго центра.

Это особенно выразилось въ 40—50-хъ годахъ, когда Красноярскъ съ открытіемъ приисковъ сдѣлался внезапно центромъ золотопромышленности.

Этотъ періодъ ознаменовался развитіемъ торговли и усиленнымъ строительствомъ. Памятникомъ его является Красноярскій Рождественскій Кафедральный Соборъ, построенный на средства золотопромышленниковъ въ 1845 году, по плану известнаго архитектора Тона. По своей архитектурѣ соборъ является однимъ изъ красивѣйшихъ въ Сибири. Однако, благополучіе Красноярска продолжалось недолго: центръ золотопромышленности былъ перенесенъ въ Енисейскъ, и городъ въ началѣ 80-хъ годовъ постигли два большихъ несчастія: пожаръ и наводненіе. Городъ почти совершенно выгорѣлъ, жители были разорены и городъ не могъ оправиться вплоть до проведенія Великаго Сибирскаго пути. 6 декабря 1895 г. пришелъ въ Красноярскъ первый паровозъ, а вмѣстѣ съ нимъ Красноярскъ вошелъ въ новую эпоху жизни—эпоху пробужденія, культурнаго и экономическаго роста. Расположенный на судоходной рѣкѣ, Красноярскъ явился для своихъ уѣздовъ, сравнительно крупнымъ торговымъ центромъ и ведетъ съ ними оживленную обмѣнную торговлю, получая съ низовьевъ Енисея рыбу, а съ верховьевъ и Минусинска хлѣбъ и всякаго рода сырье. Красноярскъ, какъ передаточный пунктъ Сиб. ж. д., снабжаетъ всю губернію всякаго рода товарами обрабатывающей промышленности. Расположенный въ здоровой и красивой мѣстности, правильно распланированный, городъ производитъ пріятное впечатлѣніе на пріѣзжаго, особенно за послѣднее время, когда постройки въ городѣ растутъ, какъ грибы, и главная улица украсилась громадными домами, устроена мостовая.

Въ культурномъ отношеніи городъ тоже двигается впередъ: въ настоящее время въ городѣ имѣются слѣдующія учебныя заведенія: гимназіи—мужская и женская, землемѣрное училище, фельдшерская женская школа, техническое училище, епархіальное женское училище, духовная и учительская семинаріи, духовное училище, ремесленное училище, два городскихъ училища и много начальныхъ, изъ нихъ около 30 городскихъ.

Періодическія изданія въ городѣ выходятъ слѣдующія: газеты—«Вѣсти», «Красноярская Мысль», «Сибирскій край» (съ 1 янв. 1911 г.) и «Сусанинъ»; официальные—«Енисейскія губернскія вѣдомости», «Енисейскія епархіальныя вѣдомости».

Кромѣ того, безъ опредѣленнаго срока „Извѣстія Красноярскаго подъядѣла В.-С. Отдѣла И. Р. Г. О-ва.“

Въ настоящее время городъ имѣетъ до 60.000 жителей вмѣстѣ со слободами, большинство которыхъ возникли со времени проведенія ж. д. и теперь разрослись до громадныхъ размѣровъ; слободы, входящія въ составъ города слѣдующія: Николаевская, Алексѣевская, Сахалинъ, Покровская и Закачинская.

Ростъ Красноярска не останавливается, а количество жителей и домовъ прибываетъ годъ отъ году, городъ имѣетъ до 40 улицъ, и около 5000 домовъ.

Церквей въ городѣ православныхъ 13, иновѣрныхъ 4.

Изъ церквей самой древней является старый Воскресенскій соборъ, построенный въ 1773 году, въ немъ находится много иконъ древняго и рѣдкаго письма.

Въ смыслѣ промышленнаго развитія, городъ ничѣмъ особымъ не выдѣляется, заводовъ сравнительно немного и все они распространяютъ свои продукты только на мѣстномъ рынкѣ и удовлетворяютъ мѣстныя потребности.

Заводы въ Красноярскѣ слѣдующіе: мыловаренныхъ 3, чугуно-литейный и механическій 1, колокольный 1, лѣсопильныхъ 5, кожевенныхъ 12, пивоваренныхъ 3, кирпичныхъ 16, стеклянный 1, общій годовою оборотъ ихъ достигаетъ до 5000000 рублей.

Ярмарка бываетъ разъ въ году съ 20 декабря по 6 января и особенной оживленностью не отличается.

Красноярскъ, какъ центральная станція Сибирской ж. д., имѣетъ первоклассныя и хорошо оборудованныя депо и мастерскія, въ которыхъ работаетъ до 4000 рабочихъ. Какъ станція, Красноярскъ имѣетъ солидный грузооборотъ, во первыхъ, какъ перевалочный пунктъ для рѣчныхъ переотправокъ, затѣмъ, какъ отправляющій на Востокъ большія партіи хлѣба, рыбы и пр., на западъ идетъ рыба и до 200000 пуд. орѣховъ.

Пароходство по р. Енисею въ настоящее время сосредоточено главнымъ образомъ въ рукахъ «Акціонернаго Об-ва пароходства, по р. Енисею» имѣющаго 6 большихъ пароходовъ, совершающихъ срочныя пассажирскіе и грузовые рейсы вверхъ и внизъ по рѣкѣ. Въ низовье Енисея совершаютъ срочныя рейсы казенныя пароходы, переходящія съ нынѣшняго года въ руки частной компаніи.

## В. П. И.

Епархіальный архіерей, преосвященный Евѳимій, епископъ Енисейскій и Красноярскій.

### Церкви г. Красноярска.

Воскресенскій (старый соборъ). Старособорная площадь. Основанъ въ 1773 г. Настоятель о. Іоаннъ Рязанскій.

Благовѣщенская. Основ. въ 1804 г. Настоятель священ. Варсонофій Захаровъ и дьяконъ Слодцовъ.

Домовая церковь во имя св. Іоанна и Іулиты при Красноярскомъ Женскомъ Епархіаль-

номъ училищѣ, основ. въ 1886 году, настоятель (вакансія).

Покровская, уг. Воскресенск и Покровск. пер., основ. въ 1785 году. Настоятель священ. Асташевскій, 2-й священ. о. Сергій Миловскій.

Домовая церковь во имя св. Кирилла и Мефодія, уч. Словенскихъ при Красн. мужской гимназіи, священ. о. Алексій Солодчинъ, основ. въ 1892.

**МОСКОВСКОЕ БЮРО ПОХОРОННЫХЪ ПРОЦЕССІЙ,**  
**МАСТЕРСКІЯ:** скульптурная, мозаичная, столярная,  
малярная, кузнечная и памятниковъ

**Н. Ф. ПОДНЕБЕСНЫХЪ**

г. Иркутскъ, уголъ Амурской и Харлампіевской. Телефонъ № 823.

См. объявл. на оборотѣ табель-календаря (среди текста).

Церковь во имя св. Николая при Красн. гор. больницѣ, находится въ завѣдываніи причта Покровской церкви, Воскрес. улица. Основ. въ 1907 году.

Домовая церковь при Красноярскомъ Духовномъ училищѣ во имя св. Александра Невского. Основ. въ 1892 г.

Домовая церковь при Красноярской Учительской Семинаріи во имя Трехъ святителей. Основ. въ 1905 г.

Церковь во имя Всѣхъ святыхъ, основана въ 1820 году, на Всѣхсв. улицѣ. Настоятель о. Климовскій.

Церковь во имя св. Троицы на городскомъ кладбищѣ, находится въ вѣдѣніи причта Кр. кафедр. собора, пост. настоятеля не имѣеть. Основана въ 1842 г.

Красноярскій кафедральный Богородице-Рождественскій Соборъ. Основанъ въ 1845 г. Ключарь собора пр. о. Михайль Солодчинъ.

Домовая церковь при архіерейскомъ домѣ во имя Іоанна Предтечи.

Церковь во имя св. Александра Невского при воинскихъ казармахъ (военная). Основ. въ 1873 году.

Домовая во имя Петра и Павла при Красноярскомъ Губерн. тюремн. замкѣ. Основана въ 1863 году.

Спасская ж.-д. церковь (молитвенный домъ) для ж.-дорожныхъ служащихъ ст. Красноярскъ Сиб. ж. д., вблизи ж.-д. школы. Настоятель о. Николай Смаревскій.

#### Инославныя.

Протестантская кирха, Воскрес. улица; пастора нѣтъ.

Римско-Католическій костелъ, Баталіонный пер., кураторъ ксендзъ князь Святополкъ-Мирскій.

Еврейская синагога, по Песочной улицѣ, раввинъ Шмерковичъ.

Мусульманская школа и молитвенный домъ на Татарской улицѣ

Часовня (молитвенный домъ) старообрядцевъ поморскаго согласія, за р. Качей, по Почтамтскому переулку.

### Енисейская Духовная Консисторія.

(Гостинская ул., № 149).

#### Члены консисторіи:

Лотоцкій о. Мих., каф. прот.  
Захаровъ о. Варсон. прот.  
Асташевскій о. Гавр. прот.  
Подгорбунскій о. Иннок. свящ.

#### И. д. секретаря

Шольскій Вас. Ин. код. ас.

#### Столоначальники:

Орестовъ Алексд. Вас. код. ас.  
Григорьевъ Влад. Вас. губ. сек.  
Паршинъ Ник. Алексд. губ. сек.  
Лашенко Дан. М. и. ч.

#### Казначей и смотритель дома

Ерофеевъ Пет. Фед. губ. сек.

#### Архивариусъ

Истоминъ Алексд. Вас. и. ч.

#### Регистраторъ

Федотовъ Инн. Петр. и. ч.

### Красноярское Уѣздное Отдѣленіе Енисейскаго Епархіальнаго Училищнаго Совѣта.

#### Предсѣдатель

Асташевскій Гавр. Арк. прот.

#### Члены:

Купрессовъ о. Феодоръ  
Климовскій о. Ник.  
Кислицинъ Алексд. Петр. ст. сов.  
Соловьевъ Ник. Вас.  
Тарасовъ Фавстъ Герас.

#### Казначей

Пузыревскій о. Іоаннъ, діакошъ.

#### Дьякопроизводитель

Соловьевъ Ник. Вас.

### Енисейское Епархіальное Попечительство о бѣдныхъ духовнаго званія.

(Гостинская ул., № 149)

#### Старшій попечитель

Лотоцкій Мих. Мих. прот.

#### Попечители:

Захаровъ Варс. Емел. прот.  
Купрессовъ Фед. Вас. свящ.  
Климовскій Ник. Алексд. свящ. (казначей).

#### Секретарь

Паршинъ Ник. Ал. губ. сек.

## Книжный магазинъ

# М. И. Григоровской

(Красноярскъ, Воскресенская улица, домъ Алексѣева).

Учебники, учебныя пособія.

Канцелярскія и письменныя принадлежности.

## Новинки литературы.



**М. В. Д.**

Губернаторъ, Дѣйствительный Статскій Совѣтникъ Яковъ Дмитриевичъ Бологовской.

Вице-Губернаторъ, Коллежскій Совѣтникъ Анатолій Григорьевичъ Лубенцовъ

*Чиновники особ. пор. при губернаторѣ:*  
Лаврентьевъ Серг. Ант. Старш., надв. сов.  
Игошинъ Пав. Андр. Младш., кол. секр.

**Енисейское Губернское Управление.**

(Театральный пер., д. П. Г. Гадалова).

Канцелярія. 1-е отдѣленіе:  
Доброхотовъ Ник. Вас. ст. совѣтн.

*Дѣлопроизводители:*

Пазъевъ Ник. Вас., губ. секр.  
Качусовъ Дм. Дм., надв. сов.

*Помощи дѣлопр.:*

Зайцевъ Елеаз. Ром., кол. рег.  
Буддаковъ Федоръ Ант., и ч.

## 2-е отдѣленіе.

*Совѣтники*

Колумбовъ Ал. Мих., надв. сов.

*Дѣлопроизводители:*

Рудольфъ Юс. Андр., кол. асс.  
Делекторскій Ал. Прок., губ. секр.

*Помощи дѣлопр.*

Масловскій Ап. Фед.

## 3-е отдѣленіе.

*Совѣтники*

Росновскій Мих. Дм., кол. секр.

*Дѣлопроизводители:*

Ерохинъ Иян. Ив., надв. сов.  
Рыкуновъ Алексд. Вас., кол. рег.

*Помощи дѣлопр.:*

Илюшинъ Ал. Фил., и ч.  
Ставровскій Ник. Ал., т. с.

*(Межевое отдѣленіе).**Губ. землемѣръ*

Кабардинъ Мод. Ив., с. с.

*Учѣбн. землемѣры:*

Оверскій А. І., к. а.  
Бажинъ В. В., к. с.

*Дѣлопроизв.*

Мирововъ Н. Я., тит. сов.

## Крестьянское отдѣленіе.

*Непрѣмьные члены:*

Новиковъ Влад. Ив., ст. сов.  
Кламинскій Алексд. Алексд., ст. сов.

*Дѣлопроизводители:*

## 1-го дѣлопроизводства

Стромбскій Викт. Бол., кол. секр.  
Петровъ Юс. Петр., и ч., пом. его.

Любимовъ Мих. Серг., и ч., » »  
Анашкинъ Конст. Ив., губ. секр., » »

## Тюремное отдѣленіе.

Де-Виттъ Ник. Як. ст. сов., тюр. инспект.  
Степановъ Влад. Пав., кол. сов., пом. его.

*Секрет. при тюремномъ инспект.*

Ивановъ Алексд. Алекс., губ. секр.

*Дѣлопроизводители:*

## 1-го дѣлопроизводства

Луговскій Ник. Алексд., надв. сов.  
Потѣхнинъ Ант. Алексд., губ. секр., пом. его.

## 2-го дѣлопроизводства.

Суеловъ Ник. Ив., надв. сов.  
Потылицынъ Дм. Тим., губ. секр., пом. его.

## 3-го дѣлопроизводства.

Бенетовъ Ник. Ник., надв. сов.  
Паршинъ Вас. Алексд., пом. его

*(Врачебное отдѣленіе).**Врачебный инспекторъ*  
*(Вакація).**Помощники его:*

Мельниковъ Алекс. Вас., ст. сов., и. д.  
Прейнъ Андр. Пав., ст. сов., и. д.

*Дѣлопроизводители:*

## 1-го дѣлопроизв.

Дьяченко Иян. Як., кол. сов.  
Шалобановъ Пет. Пав., губ. секр., пом. его.

## 2-го дѣлопроизв.

Чернявскій Ант. Вик., кол. асс.  
Знаменскій Всев. Степ., губ. секр.

## Ветеринарное отдѣленіе.

*Губерн. ветерин. инсп.*

Штериманъ Кар. Ив., ст. сов.  
Кнохенстерьнъ Викт. Карл., ст. сов., пом. его.

## Строительное отдѣленіе.

Бѣлынецкій Сер. Ив., ст. сов., губ. инж.  
Соколовскій Влад. Алексд., кол. асс., губ. арх.  
Гроздскій Стан. Пав., кол. секр., младш. инж.  
Трушковскій Юс. Ал., младш. архит.  
Энгельбрехъ Алексд. Алекс., надв. сов., завѣд.  
дѣлопроизв.

**Красноярское Городское Полицейское Управление.**

(Воскресенская ул., д. Семенова и Романова, тел. 5).

*Полиціймейстеръ*

Герасимовъ Влад. Григ., тит. сов.

*Помощи полиційм.*

Шемякинъ Вас. Калиник., кол. секр.

*Секретарь*

Шолковичъ Алекс. Ник. и. ч.

*Столоначальники*

Авраменко Сем. Кир. и. ч.  
 Бухинъ Юс. Ив. и. ч.  
 Александровъ Влад. Алекс. и. ч., исп. об стол.  
 Сегаевъ Стан. Никод. и. ч., зав. адресн. стол.  
 Степановъ Инок. Март. и. ч., архивар.  
 Гриндуль Пав. Густав. кол. рег., прист. I час.  
 Сычевскій Ем. Гр. кол. рег., прист. II части.

*Помощники пристава:*

Темеровъ Ник. Ив. и. ч.  
 Гольхъ Инок. Серг. и. ч.  
 Малиновскій Плат. губ. секр.  
 Гравитъ Отто, и. ч.  
 Пурнишъ Альб. Людв. и. ч.  
 Дубровинъ Вен. Ив. кол. рег.  
 Савченко Гур. Лук. и. ч.  
 Брусловскій Конст. Мих. и. ч.  
 Подынецъ Ив. Дим. и. ч.  
 Волосовичъ Фед. Онуфр. и. ч.

*Начальникъ сыскнаго отд.*

Штейвертъ Христ. Ив. кол. секр.

*Полицейскіе надзиратели:*

Невѣронскій Юс. Ив. и. ч.  
 Диковъ Ник. Евдок. и. с.

**Красноярскій Тюремный Замокъ.***Смотритель тюрьмы*

Кульченко Ник. Алексд. кол. вс.

*Его помощники:*

Юшковъ Инн. Ив. и. ч.  
 Бужеевъ Абр. Сем. и. ч.  
 Бѣгичевъ Вяч. Евг. и. ч.  
 Коминъ Ив. Конст. и. ч.

*Служащіе конторы:*

Богдановъ Ник. Фед.  
 Дмитриевъ Мих. Степ.  
 Ильинчевъ Георг. Архип.  
 Дробышевскій Пет. Ад.

Прейсъ Ангр. Павл. врачъ.  
 Мищенко М. Г. фельдшерца.  
 Гусевъ И. А. фельдшеръ.  
 Тычковъ Н. М.  
 Волкова А. сидѣлка.

**Почтово телеграфная контора II класса.***Начальникъ конторы*

Александръ Александровичъ Галлеръ, и. сек.  
 Малыхинъ К. его помощн.

*Почтово-телеграфные чиновники II разр.*

Зуйковъ С. Н. губ. секр.  
 Губинскій Мих. Юс. тит. сов.  
 Подойниковъ Ив. Ив. кол. вс.

*III-ю разряда.*

Сергѣевъ Пет. Ник. тит. сов.  
 Соколовъ Анат. Влад. губ. секр.  
 Самулевичъ Ант. Ант. кол. секр.

Моллеръ Вас. Вас. кол. вс.  
 Чумичевъ Пет. Як. и. ч.

*IV-ю разряда.*

Васильева Лид. Вас.  
 Никоновъ Мих. Ефр. кол. рег.  
 Зыковъ Дм. Андр., и. ч.  
 Чумичевъ Вит. Петр. и. ч.  
 Фадѣевъ Инок. Фад. губ. секр.  
 Петровъ Ник. Петр. кол. секр.  
 Родионовъ Ив. Влад. губ. секр.  
 Колесовъ Викт. Фом. губ. секр.  
 Потылицынъ Ив. Ив. кол. вс.  
 Казачкова Алексд. Артур.  
 Агапова Над. Влад.  
 Амонтова Конк. Артур.  
 Вахрушева Ан. Ник.  
 Фадѣева Сераф. Петр.  
 Вахрушевъ Сер. Ник.

*V разрядъ.*

Кузнецовъ Пет. Ив. и. ч.  
 Прокушевъ Дм. Григ. и. ч.  
 Терзи Фил. Петр. и. ч.  
 Казачковъ Влад. Митр. кол. рег.  
 Зобенко Пет. Самс. кол. рег.  
 Назаровъ Ден. Ром. и. ч.  
 Шестаковъ Анд. Троф. и. ч.  
 Ивановъ Ив. Герас. и. ч.  
 Селянинъ Стеф. Прок. и. ч.  
 Дзивицевъ Мих. Фот. и. ч.  
 Кувшинниковъ Мих. Прок. и. ч.  
 Казачкова Алексд. Фед.  
 Короновская Ева Юліан.  
 Зубова Ольга Ив.  
 Швецовъ Пет. Вас. кол. рег.  
 Амонтовъ Пет. Ник. и. ч.

*VI разряда.*

Дубниковъ Елис. Петр. и. ч.  
 Нестеровъ Ром. Ив. и. ч.  
 Реньева Евг. Леон.  
 Денисова Павла Ив.  
 Потылицынъ Вас. Протас.  
 Каргузова Ем. Фед.  
 Пѣтуховъ Алекс. Петр.  
 Хозяинъ Ив. Алекс.  
 Никоновъ Вас. Ефр.  
 Шинзулинъ Алекс. Петр.  
 Ошарова Мар. Петр.  
 Сологубенко Влад. Ив.  
 Рѣшинъ Дм. Влад.  
 Матвѣевъ Георг. Франц.  
 Артиохъ Дан. Фед.  
 Горошковъ Андр.  
 Борозна Вас.

*Старшій механикъ*

Клаверъ Ник. Алексд.

*Надсмотрщикъ высшаго оклада.*

Щиплухинъ Кон. Мих. и. ч.

**Красноярская Телефонная Сѣть**

(Воскресенская ул., д. № 59, телеф. № 183).

Завѣдывающій сѣтью,  
 Петръ Николаевичъ

Вернуться

*Надсмотрщики:*

Фонь-Пуздровский Степ. Фелик.  
Зуйковъ Мих. Ник.

*Почт. тел. чинов. V р.*

Затрутина Мар. Ник.

*VI разряда:*

Попова Нат. Эраст.  
Косачинская Нат. Ник.  
Большуновская Мар. Мих.  
Аникьева Ан. Ив.  
Назарова Марг. Прок.  
Антипина Валент. Никол.

*Мастера:*

Евтуховъ Тим Никит.

**Красноярская Городская Управа.**

*Городской Голова*

Смирновъ Павелъ Степановичъ  
Заступающій мѣсто городск. головы, чл упр.  
Потылицынъ Степ. Ив.

*Члены:*

Коротковъ Пет. Дифног.  
Вѣтровъ Алексд. Мих.

*Городской секретарь*

Петровъ Исаакъ Вас.

*Бухгалтеръ*

Утюпинъ Галакт. Ив.

*Помощникъ бухгалтера*

Прокопьевъ Валент. Сер.

*Архитекторъ*

Дриженко Серг. Григ.

*Диплопроизводители:*

Архиповъ Евг. Троф. I-го отдѣл.  
Околовъ-Зубковскій Ив. Ант. II-го отдѣл.  
Казанцевъ Макс. Фед. III-го отдѣл.

*Помощники диплопроизв.:*

Ивановъ Фед. Ив. 1 отдѣл  
Скорняковъ Всев. Ник. 1 отд.  
Букушкинъ Сем. Алексд. 1 отд.

Августиновъ Левъ Нах. 2 отд  
Быковский Вас. Вас. 2 отд.  
Окуличъ Мар. Конст. 3 отд.

*Землемѣръ*

Бевьковскій Фед. Раф

*Техникъ*

Обносковъ Ив. Дим.

*Казначей*

Сидоровъ Вас. Вас.

*Материальный*

Шарыповъ Мод. Мих.

*Пиисецъ*

Овчинкинъ Дим. Дим.

*Журналистка*

Закоурцева Платон. Вас.

*Машинистки:*

Кривошей Юлія Ник.  
Зимица Анф. Петр.

*Комиссары для разныхъ порученій:*

Тимофеевъ Як. Фед.  
Сухановъ Викт. Алексд.  
Рышинъ Влад. Степ.

*Ветеринарный врачъ*

Пальминъ Вас. Ив.

*Ветеринарные фельдшера:*

Леншинъ Пав. Сид.  
Носовъ Фед. Сем.

*Смотритель санитарной станціи*

Молодыхъ Евл. Ив.

*Санитарный врачъ*

Либманъ Левъ Извр.

*Смотритель казармен. зданій*

Севастьяновъ Пет. Степ.

*Смотритель скотобойни*

Григорьевъ Никита Никит.

*Дезинфекторъ*

Калининъ Ген. Ив.

*Смотрит. кирпичи сараевъ*

Имшенецкій Влад. Данил.

*Базарный сборщикъ*

Калининъ Вас. Окас

*Льеничій*

Архиповъ Алексд. Алекс.

**Списокъ г.г. гласныхъ Красноярской  
Городской Думы и кандидатовъ къ  
нимъ, избранныхъ на четырехлѣтіе  
1910—1913 г.г.**

*Избранные 22-го ноября 1909 года.*

*Гласные:*

Телтгинъ Алексд. Вас. Красн. 2 гильд. куп.  
Телтгинъ Соф. Вас. Красн. 2 гильд. куп.  
Раззороновъ Дм. Фед. Красн. 2 гильд. куп.  
Фонь-Эзерскій Ник. Алексд. ст. сов.  
Смирновъ Пав. Степ. пот. поч. гражд.  
Гадаловъ Пет. Ив. пот. поч. гражд.  
Липуновъ Пет. Ил. пом. провиз.  
Смирновъ Всев. Афан. над. сов.  
Ростовыхъ Як. Ив. Красн. куп.  
Липуновъ Ив. Мих. крестьян.  
Ауэрбахъ Конст. Ив. гор. инж.  
Балашевъ Афан. Ив. Красн. мѣщ.  
Калугинъ Алексд. Гавр. Красн. куп.  
Селянинъ Ник. Фед. Красн. мѣщ.  
Оносковский Алексд. Порф. учитель.  
Кондратьевъ Теоф. Анис. Красн. куп.  
Ковровъ Гавр. Козьм. Красн. куп.  
Терсковъ Алекс. Григ. крест.  
Навалихинъ Ив. Пет. Красн. мѣщ.  
Лешуковъ Фед. Ник. Красн. мѣщ.  
Карнаковъ Вас. Ив. поч. гражд.

Шаровъ Алек. Петр. ст. сов.  
 Миропольскій Влад. Фед. док. медиц.  
 Семеновъ Мих. Ив. Красн. куп.  
 Мякотинъ Григ. Фед. Вольнѣй мѣщ.  
 Коноваловъ Пет. Ник. ст. сов.  
 Коловскій Алексд. Ерем. Красн. мѣщ.  
 Смирновъ Ник. Алексд. пот. поч. гражд.  
 Саввиныхъ Андр. Андр. Красн. куп.  
 Потылицынъ Степ. Ив. поч. гражд.  
 Егоровъ Фед. Степ. Красн. мѣщ.  
 Терскихъ Левъ Павл. чиновникъ.  
 Савельевъ Ив. Триф. Красн. 1 галд. куп.  
 Рачковскій Пет. Ив. д. ст. сов.  
 Красиковъ Пав. Вас. пот. поч. гражд.  
 Сидоровъ Вас. Вас. Красн. мѣщ.

*Избранные 3 декабря на дополнительныхъ выборахъ:*

Башмановъ Ив. Ник. Красн. мѣщ.  
 Ожигановъ Алексд. Ян. крестьян.  
 Шешуновъ Ил. Григ. ст. сов.  
 Сипкинъ Пет. Матв. сотникъ.  
 Каргаполовъ Мих. Сем. есаулъ.  
 Тельгинъ Мих. Савон. Красн. куп. сынъ.  
 Афанасьевъ Алексд. Ив. личн. поч. гражд.  
 Шмандинъ Пет. Ефим. крестьян.  
 Рогановичъ Бол. Леонард. дворян.  
 Кузнецовъ Сем. Алекс. Минус. куп.  
 Ляпуновъ Сем. Андр. Красн. мѣщ.  
 Щецковскій Ник. Алексд. ст. сов.  
 Говоровъ Фед. Ив. чиновн.  
 Чернышевъ Леон. Алексд.  
 Стемпневскій Генр. Юліан. горн. инж.  
 Аришкинъ Порф. Матв. крест.  
 Кусковъ Пет. Ив. прис. пов.  
 Шагинъ Ник. Афан. Красн. мѣщ.  
 Романовъ Ив. Илар. Минус. мѣщ.  
 Солуяновъ Иннок. Ив. Красн. мѣщ.

**Красноярскій Городской Ломбардъ.**

(Набережная р. Енисея, д. Управы).

*Распорядитель ломбарда*

Лешуновъ Фед. Никт.

*Товарищъ распоряд.*

Кузковъ Конст. Ив.

*Бухгалтеръ*

Каратановъ Иннок. Ив.

*Артельщикъ*

Синельниковъ Ян. Фед.

*Кладчики залоговъ*

Потылинъ Григ. Ив.

Павловъ Влад. Мих.

**Комиссія по оцѣнкѣ недвижимыхъ имуществъ.**

*Члены комиссіи:*

Ляпуновъ Пет. Ил.

Воробьевъ Мих. Агаф. губ. сек.

Горошковъ Мих. Триф.

Егоровъ Конст. Степ.

Ляпуновъ Сем. Андр.  
 Слобцовъ Иннок. Гавр.  
 Солуяновъ Иннок. Ив.  
 Эмихъ Бар. Ив.  
 Вышинскій Фр. Алексд.  
 Трофимовъ Алексд. Петр

**Красноярская Городская Скотобойня.**

(За линіей рѣки Качи).

*Завѣдующій*

Пальминъ Вас. Ив. ветерин. врачъ.

Лешинъ Пав. Исид. ветерин. фельдш.

*Смотритель*

Григорьевъ Никт. Никт.

**Врачебно Санитарный Совѣтъ.**

*Предсѣдатель*

Потылицынъ Степ. Ив.

*Члены совѣта*

Тонконоговъ Монс. Абр. врачъ.

Козьминъ Мих. Іос.

Кайдаловъ Влад. Ник.

Либманъ Левъ Изр.

Пальминъ Вас. Ив. ветер. врачъ.

*Дьялопроизводитель (вакансія).*

**Красноярская Городская Училищная Комиссія.**

*Предсѣдатель*

Онососкій Александръ Порфирьевичъ.

*Члены:*

Коноваловъ Пет. Ник.

Кузнецовъ Алексд. Петр

Чернышевъ Леон. Алексд.

Красиковъ Пав. Вас.

Троицкій Пет. Сем.

**Красноярская Мѣщанская Управа.**

*Мѣщанскій староста*

Селянинъ Ник. Фед.

*Члены:*

Терсковъ Алексд. Ян.

Ивановъ Алексд. Ник

*Письмоводитель*

Мионовъ Ник. Прок.

*Писцы:*

Ноздринъ Ник. Льв.

Мионовъ Ини. Ник.

**Енисейское Губернское Попечительство дѣтскихъ приютовъ вѣдомства учрежденій Императрицы Маріи.**

(Уг. Благовѣщ. и Покровск. ул., тел. 3).

*Предсѣдатель*

Енисейск. губ. дѣств. ст. сов. Яковъ Дмитриевичъ Бологовской.

*Почетные члены:*

Епископъ Евфимій.

Кузнецова Евд. Петр.

Рачковскій Пет. Ив.

Коноваловъ Пет. Ник.

Кусковъ Иннок. Ив.

*Дѣйствительные члены:*

Вице-губери. кол. сов. Анат. Григ. Лубенцовъ.  
Шешуновъ Илья Григ. (казначей).  
Смирновъ Пав. Степ.  
Чернявскій Ант. Вик. (дѣловпроизв.).

**Красноярскій Владимирскій дѣтскій пріютъ.**

*Пожизненная почетная попечительница*  
Кузнецова Евд. Петр.

*Попечительница пріюта*  
Кузнецова Над. Алексд.

*Помощницы попечительни пріюта:*  
Шеветковская Зин. Ив.  
Сивякина Зин. Леон.

*Директоръ пріюта*  
Миропольскій Влад. Фед.

*Сотрудникъ дирек. и поч. чл. попеч.*  
Кусковъ Иннок. Ив.

*Смотрительница*  
Коновалова Ан. Пав.

*Помощи смотр.*  
Потапова Мар. Конст.

*Законоучитель*  
Александровъ о. Конст., діак.

*Учительницы:*  
Григорьева Ан. Гр  
Григорьева Алексд. Алексд.

**Красноярскій Губернскій Комитетъ Попечительнаго Общества о тюрьмахъ.**

*Вице-президенты:*  
Епископъ Енисейскій и Красноярскій  
Енисейскій губернаторъ.

*Директоры обязательные:*  
Вице-губернаторъ.  
Губ. тюр. инспект.  
Управ. каз. палат.  
Прокур. окр. суда.  
Губ. врач. инсп.  
Губери. инженер.  
Красноярск. гор. голова.  
Уѣздн. исправн.  
Красноярскій полиціимейстеръ.

*Директоры по избранію*  
Рѣшителько Алексд. Капит. отст. ст. сов.

Солдатовъ Прок. Петр. отст. надв. сов.  
Гудима Алекс. Петр. Ген.-майоръ.  
Савельевъ Ив. Триф.

*Секретарь и Бухгалтеръ.*  
Ивановъ Алексд. Алекс. Губ. секр.

**Енисейскій Губернскій Комитетъ по приисканію мѣстъ воинскимъ чинамъ, пострадавшимъ на войнѣ съ Японіей.**

(Воскресенская ул., д. Гадилова.).

*Предсѣдатель*  
Енисейскій губернаторъ, дѣйств. статск. сов.  
Яковъ Дмитріевичъ Бологовской.

*Члены:*  
Вице-губери. Лубенцовъ Анат. Григ. кол. сов.  
Кгаевскій Бор. Ив. д. ст. сов.  
Клодтъ Эд. Карл. ген. лейт.  
Подпаловъ Ив. Прок. ст. сов.  
Мизгашевскій Пет. Дем. ст. сов.  
Окуличъ Юс. Конст. кол. ас.  
Галлеръ Алексд. Алексд. кол. сов.  
Великановъ Мих. Андр. ниж.  
Шеветковскій Ник. Алексд. ст. сов.  
Мишеръ Ив. Андр.  
Краузе Ник. Влад. ниж. п. с.  
Городецкий Мир. Серг. ниж.  
Прокопенко Дм. Степ. п. ч.  
Гадаловъ Пет. Ив. пот. поч. гражд.

*Дѣлопроизводитель*  
Колумбовъ Алексд. Мих. надв. сов.

**Красноярскій Городской Сиротскій Судъ.**

(Воскресенская ул., д. Купеческаго Общества).

*Предсѣдатель*  
Ляпуновъ Иванъ Михайловичъ.

*Заступающ. мѣсто предсѣд.*  
Ковровъ Гавр. Куз.

*Члены:*  
Смирновъ Серг. Алексд.  
Логиновъ Ив. Игн.  
Рѣшинъ Влад. Степан.

*Секретарь и дѣлопроизводитель*  
Каблуновъ Алексд. Марк.

*Помощи дѣлопроизводителя*  
Молодыхъ Дм. Евд.

**М. Ю.**

**Красноярскій Окружный Судъ.**

(Воскресенская ул., д. № 101, тел. № 97).

Предсѣдатель суда дѣйств. статск. совѣтн.  
Борисъ Ивановичъ Кгаевскій.

*Товарищи предсѣдателя.*  
Могучій Вит. Стан. дѣйств. ст. сов.  
Будбергъ бар. Юрій Федор. ст. сов.

*Члены суда.*  
Коконкинъ Алексд. Ив. ст. сов.  
Булычевъ Алекс. Вас. кол. сов.  
Куриутовъ Порф. Осип. кол. сов.

Троицкій Пет. Сем. ст. сов.  
Аносовъ Алекс. Алекс. кол. сов.  
Александровичъ Ян. Ив. кол. сов.  
Нарциссовъ Дм. Иннок. надв. сов.  
Сѣткинъ Мих. Петр. надв. сов.  
Вѣтровъ Алекс. Мих. ст. сов.  
Шавровскій Алексд. Вас. тит. сов.  
Казаковъ Алексд. Влад. ст. сов.

*Судебные слѣдователи*  
Въ г. Красноярскъ  
Соколовъ Валер. Дм. надв. сов.  
Симоновъ Георг. Петр. кол. сов.

Въ г. Канскѣ.  
Зеленецкій Иннок. Мих. кол. секр.

Въ г. Ачинскѣ  
Арановичъ Влад. Зах. губ. секр.

Въ г. Минусинскѣ  
Шмуклеръ Алексд. Мих. кол. ас.

*Мировые судьи*

Въ г. Красноярскѣ:  
Тютюковъ Мих. Ник. надв. сов.  
Марченко Леон. Юліан. н ч  
Изотовъ Леон. Ив. кол. секр.  
Лаппо Дм. Евд. кол. ас.  
Соколовъ Алексд. Евг. кол. ас.

По Красноярскому уѣзду:  
Терскихъ Левъ Пав. ст. сов.  
Чарыковъ Всев. Ив. надв. сов.  
Чайковскій Іос. Конст. над. сов.

По Канскому уѣзду:  
Сусликовъ Алекс. Пав. губ. секр.  
Любимовъ Викт. Пав. губ. секр.  
Свищевскій Григ. Мих. губ. секр.  
Терещенко Як. Вас. ст. сов.  
Покровскій Пет. Мих. губ. секр.

По Енисейскому уѣзду:  
Сливакъ Терент. Никол. надв. сов.  
Бардовскій Як. Дормид. надв. сов.  
Смирнскій Алексд. Ив. губ. секр.  
Ронге Пав. Эдуард. губ. секр.  
Герие Роб. Роб. ст. сов.

По Ачинскому уѣзду:  
Петровъ Иннок. Алекс. кол. секр.  
Суховскій Вен. Ив. губ. секр.  
Яновскій Конст. Алекс. губ. секр.

По Минусинскому уѣзду:  
Карновичъ Владис. Алексд. надв. сов.  
Глазковъ Серг. Григ. губ. секр.  
Яковлевъ Алекс. Алексд. кол. сов.  
Гродницкій Иннок. Влад. губ. секр.  
Преображенскій Вас. Ив. кол. ас.  
Суриковъ Ген. Влад. губ. секр.  
Миловидовъ Серг. Ив. ст. сов.

*Доб. мировые судьи:*  
Скороходовъ Ив. Елифер. н. ч.  
Макаровъ Вас. Ник. н. ч.  
Гоголевъ Ник. Ник. губ. секр.  
Добавочныхъ судей мѣстожителство г. Красно-  
ярскѣ.

**Канцелярія Красноярскаго Окружна-  
го Суда**

(г. Красноярскѣ, Воскресенская ул., тел. 97).

*Секретари:*

Альхимовичъ Вас. Сем. н. ч.  
Потѣхинъ Мих. Алекс. губ. секр.  
Переверзевъ Георг. Влад. н. ч.

*Помощники секретарей:*

Абакановичъ Алексд. Юрьев. кол. сов.  
Проскуряковъ Зах. Степ. кол. секр.  
Малышевскій Арк. Ив. губ. секр.  
Поповъ Пав. Павл. губ. секр.  
Поляшовъ Ник. Гавр. кол. рег.  
Лашинскій Влад. Игн. н. ч.  
Елисѣевъ Григ. Конст. н. ч.  
Переверзевъ Ник. Влад. н. ч.

*Иисцы штатные и вольные:*  
(По канцеляріи председателя).

Емельяновъ Ив. Андр. н. ч. шт.  
Токарева Елиз. Григ.

*По кассѣ.*

Манусовичъ Ив. Павл. кол. секр. шт.  
Захарова Алексд. Петр.

*По граждан. отдѣлен.*

Черныхъ Алексд. Як. шт.  
Левитъ Конст. Клавд. н. ч. шт.  
Гавриловъ Ген. Ив. н. ч. шт.  
Бобровъ Вас. Меѳ. н. ч. шт.  
Окулова Ольга Конст.  
Хотьковская Екат. Григор.  
Прокопенко Вѣра Семеновна  
Михайлова Ант. Петр.

*По уголовному отдѣл.*

Пѣстуновъ Алексд. Ник. н. ч. шт.  
Ставровскій Иннок. Алексд. кол. секр. шт.  
Кашкаровъ Пет. Алексд. н. ч. шт.  
Ушаковъ Конст. Алекс. н. ч. шт.  
Шильновъ Діом. Смарагд. н. ч. шт.  
Иванниковъ Влад. Никол. кол. рег.  
Гонцовъ Ник. Георг. н. ч. шт.  
Шильновъ Ив. Смарагд. н. ч. шт.  
Бочкаренъ Вас. Ив. кол. рег. шт.  
Сздарскій Сем. Стан. н. ч. шт.  
Мартыновъ Пав. Дм. н. ч. шт.  
Лежнинъ Мих. Петр. н. ч. шт.  
Вотрошинъ Петр. Степ. н. ч. вольн.  
Рогомановъ Илья Вас. н. ч. вольн.  
Райченко Ник. Иллар. н. ч. шт.  
Мельниченко Фед. Никит. н. ч. шт.  
Сошицкій Алексд. н. ч. вольн.  
Романова Екат. Александр.  
Михайлова Марія Петр.  
Ломоносова Лидія Ильинишна.

*По регистратурѣ:*

Сахаровъ Конст. Афан. кол. секр. шт.  
Гутманъ Іезек. Вас. н. ч. шт.  
Старовъ Пет. Вас. н. ч. вольн.

*По нотаріальн. архиву.*

Новодворскій Каз. Цезар. кол. секр. шт.  
Исконницкій Пет. Пет. н. ч. шт.  
Казакевичъ Бол. Ант. вольн.  
Зайцева Фел. Алексд.

*Архивариусъ*

Суриковъ Алексд. Ив. надв. сов.

*Суд. приставъ*

Козловскій Леон. Владисл. н. ч.

*Судебн. разс.*

Стретенловъ Мих. Фед. н. ч. шт.

*Кандид. на суд. должн.*

Протодіаконовъ Ив. Вас. н. ч.  
Барашковъ Алексд. Вас. н. ч.  
Косачинскій Ник. Ник.  
Суховскій Ник. Гавр.  
Телѣгинъ Алексд. Алексд.  
Смирновъ Алексд. Алексд.  
Посохинъ Ив. Серг.  
Вѣницковскій Іос. Стан.  
Демидовъ Ив. Дм.

*Нотариусы:*

Въ г. Красноярскъ

Ставровскій Ник. Алексд. кол. ас.

Ицннъ Юс. Абр. кол. ас.

Въ. Канскъ.

Поликовъ Як. Павл. кол. рег.

Въ г. Енисейскъ.

Ставровскій Мих. Алексд. кол. секр

Въ г. Ачинскъ.

Тресковъ Алекс. Мих. и. ч.

Въ г. Минусинскъ.

Петрожицкій Викт. Доминик.

**Прокурорскій Надзоръ Красноярскаго  
Окружнаго Суда.**

(Воскресенская ул., д. № 101, тел. 97).

*Прокуроръ*

Подваловъ Ив. Прок. кол. ас.

*Товарищи прокурора:*

Блюштейнъ Вацл. Люд. надв. сов.

(по камеръ в 2-му уч.)

Малининъ Серг. Дм. губ. сек.

(по г. Красноярску)

Янковскій Влад. Леонт. тит. сов.

(по 1 уч. Красн. уѣзда)

Юницкій Леон. Дм. кол. ас.

(по Ачинск. уѣзду) г. Ачинскъ

Пржевускій Пав. Стан. кол. сек.

(по 1-му уч. Минус. уѣзда) г. Минусинскъ

Вильневъ Ник. Ник. тит. сов.

(по 2-му уч. Минус. уѣзда) г. Минусинскъ

Малашевичъ Стан. Стан. тит. сов.

(по 1 уч. Канск. уѣзда) г. Канскъ.

Добротворскій Апол. Павл. тит. сов.

(по 2 уч. Канск. уѣзда) г. Красноярскъ

Пашинскій Леон. Серг. над. сов.

(по Енисейск. уѣзду) г. Красноярскъ

*Секретарь при прокуроръ*

Полишовъ Гавр. Павл. и. ч.

**М. Ф.****Енисейская Казенная Палата.**

(Большая ул., д. Семенова и Романова).

*Управляющій*

Чарушиниковъ Мих. Вас. кол. сов.

*Начальники отдѣленій:*

Зандау Эдг. Фрид. над. сов. 1-го отд.

Есиповъ Влад. Анат. кол. сов. 2-го отд.

Поповъ Ник. Густ. ст. сов. 3-го отд.

*Чиновникъ особ. поруч.*

(вр. и. д. секретаря)

Альхимовичъ Вяч. Сем. над. сов.

*Старшіе столоначальники:*

Шадринъ Пав. Ив. кол. сов.

Доброславовъ Алексд. Вас. кол. сов.

*Старшій бухгалтеръ*

Поповъ Алексд. Ник. губ. сек.

*Столоначальники:*

Чернявскій Ник. Вас. над. сов.

Ивановъ Вас. Вас. губ. сек.

Поренъ Ант. Григ. губ. сек.

*Бухгалтеры:*

Дорофьевъ Мих. Ив. кол. сек.

Малюновъ Мелехъ Эд. Мих. губ. сек.

Харитоновъ Георг. Ив. и. ч.

Павловскій Вик. Ник. губ. сек.

*Архивариусъ*

Вазилевичъ Вал. Юак.

*Журналистъ*

Ивановъ Олим. Петр. кол. ас.

*Помощники столонач. и бухгалт.*

Сотниковъ Мих. Алексд. губ. сек.

Дорзетъ Оттомаръ Влад. кол. сек.

Овчинкинъ Георг. Дм. губ. сек.

Агапитовъ Мих. Евст. кан. служ.

Петровъ Ив. Елис. и. ч.

Харитоновъ Вас. Алекс. кол. рег.

Шидловскій Ник. Осип. кол. рег.

Глазковъ Ил. Ив. кол. рег.

Ишутиновъ Алексер. Серг. кол. рег.

Серебренниковъ Пет. Мих. кол. сек.

Долговъ Фед. Петр. канц. служ.

Бѣловъ Андр. Анфиног. губ. сек.

*Счетные чиновники:*

Ходкевичъ Валер. Олимп. канц. служ.

Оносковъ Иг. Митр. канц. сл.

Ивкинъ Пет. Сем. канц. сл.

Поповъ Ив. Ив. канц. сл.

**Красноярское Отдѣленіе Государст-  
веннаго Банка.***Управляющій*

Прокопченко Дм. Ст. и. ч.

*Контролеръ*

Ярыгинъ Ив. Алексд. над. сов.

*Кассиръ*

Шешуковъ Мих. Як. кол. сек.

*Бухгалтеръ*

Плятеръ-Плохоцкий Врон. Конст. кол. сек.

*Помощникъ контролера*

Серебренниковъ Серг. Вас. над. сов.

*Инспекторы мелкаго кредита:*

Шапошниковъ Ген. Конст. тит. сов.

Аносковъ Алексд. Ив. кол. рег.

*Помощники кассира:*

Мельничукъ Конст. Макс. и. ч. 1 разр.

Губинъ Влад. Нил. и. ч. 1 разр.

Яковлевъ Влад. Алексд. и. ч. 2 разр.

*Счетные чиновники:*

Рачковскій Викт. Ив. над. сов. 1 разр.

Сабунаевъ Влад. Мих. кол. сек. &gt; &gt;

Бозинъ Конст. Еф. кап. зап. > >  
 Гладковъ Алекс. Вас. н. ч. > >  
 Богдановичъ Дворженкій Андр. Мих. губ. сек.  
 2 разр.  
 Утюпинъ Алексд. Галакт. губ. сек. 2 разр.  
 Климовичъ-Марченко Мих. Вас. н. ч. 2 разр.

*Канцелярскіе служители:*

Тіуновъ Ив. Алр. н. ч.  
 Казариновъ Мих. Мих. н. ч.

*По инспекціи мелкаго кредита*

Третьяковъ Викт. Іов. н. ч.

**Красноярское Губернск. Казначейство.**

*Губернскій казначей*

Фонъ-Эверскай Ник. Алексд. ст. сов

*Старшій бухгалтеръ*

Паутовъ Влад. Алексд. кол. сов.

*Кассиры 1-го разряда:*

Воробьевъ Мих. Агаф. губ. сек.  
 Лебедевъ Евл. Ив. нзд. сов.

*Бухгалтеры 1-го разряда:*

Дингильштетъ Конст. Ник. над. сов.  
 Москвинъ Арс. Ив. над. сов

*Бухгалтеры 2-го разряда*

Соколовъ Пантел. Пав. кол. рег.

*Письмоводитель*

Лобановъ Вас. Влад. губ. сек.

*Счети чиновникъ*

Черновъ Конст Алекс. губ. сек.

**Красноярская Золотосплавочная Лабораторія.**

(Гостинская ул., д. № 20, тел. 89).

*Управляющій*

Ауэрбахъ Конст. Ив. кол. сов.

*Пробиреръ*

Вессель Алекс. Вас. тит. сов.

*Диагностическій*

Федоровскій Влад. Влад. губ. сек

**Общее присутствіе Енис. каз. палаты по госуд. промысл. налогу.**

(Большая ул., д. Семенова и Романова).

*Предсѣдатель*

Чарушниковъ М. В.

*Члены:*

(начальн. отд. каз. пал.)

Поповъ Н. І.  
 Есиповъ В. А.  
 Зандау Э. Ф.

*Представ. отъ горн. ведомства*

Стемпневскій Г. Ю горн. инж.

*Предст отъ акц. отд. Енис. губ.*

(одинъ изъ ревизор. акц. упр. Енис. губ.

*Члены отъ плательщиковъ промысл. налога:*

Гадаловъ Пет. Ив.  
 Тельгинъ Алекс. Вас.  
 Кузнецовъ Сем. Алекс  
 Савельевъ Ив. Триф.  
 Ростовыхъ Як. Ив.  
 Иорданскій Пет. Фед.

*Замѣстители къ нимъ:*

Калугинъ Алексд. Гавр.  
 Ишиковъ Як. Петр.  
 Бекасовъ Герас. Ксеноф.

*Членъ по назначенію отъ губерниатора*  
 Лаврентьевъ Серг. Ант. чин. особ. пор

**Особое присутствіе по дополнит. промыслов. налогу съ золотопромышл.**

(Воскресенская ул., д. Семенова и Романова).

*Предсѣдатель*

М. В. Чарушниковъ кол. сов.

*Члены:*

Стемпневскій Г. Ю. окр. инж.  
 Кудрявцевъ А. К. > >

*Изъ плательщ. золотопромышленники:*

Кузнецовъ Алексд. Петр.  
 Рязановъ Пет. Ив.  
 Некрасовъ Ив. Иги.  
 Савельевъ Ив. Триф.  
 Терсковъ Алекс. Григ.  
 Яковлевъ Алексд. Фед

*Диагностическій*

Есиповъ В. А. кол. сов.

**Красноярское Губ. по квартирному налогу присутствіе.**

(Воскресенская ул., д. Семенова и Романова).

*Предсѣдатель*

(управляющ. каз. палат.)

М. В. Чарушниковъ кол. сов.

*Члены:*

Зандау Э. Ф.  
 Есиповъ В. А.  
 Поповъ Н. І.

Члены изъ числа плательщ. налога на 3-хъ лѣтіе съ 1911 г. еще не выбраны.

**Красноярскій Казенный Винный Складъ.**

*Завѣдующій складомъ*

Кмита, Николай Евгеніевичъ

*Помощники завѣд. складомъ:*

Дубровскій Митр. Карп.  
 Котвицкій Пржемысл. Викт.  
 Кабортъ Ник Мих.  
 Якимовъ Дм. Иннок.

*Контрощикъ*

Баленко Конст. Степ.



*Помощники конторщика:*

Васильевъ Конст. Гавр.  
Бобылевъ Влад. Георг.

*Очистной мастеръ*

Рязанцевъ Евг. Алексд.

*Помощн. очисти. мастера:*

Песеговъ Конст. Ив.  
Прокопьевъ Влад. Серг.

*Механикъ*

Коряковъ Сем. Арх.

*Помощники механика:*

Каленистовъ Серг. Ив.  
Шпакъ Пав. Ник.

*Угольный мастеръ*

Тихонкинъ Фед. Вас.

**М. Т. и П.****Красноярско-Ачинскій Горный Округъ.***Окружной инженеръ*

Кудрявцевъ Андр. Кондр. ст. сов. гор. инж.

*Письмоводитель*

Козловъ Влад. Евг. кол. ас.

*Помощникъ письмоводителя*

Васильевъ Серг. Ян губ. сек.

*Отводчики площадей:*

Власовъ Юс. Алекс. кол. ас.  
Шмидъ Евг. Евг кол. ас.

*Надсмотрщ. Трѣницк. солевар. завода*

Богомоловъ Ник. Юс

**Минусинскій Горный Округъ.**

(Подвѣдомств. Томскому Горному Управл.)

*Окружной инженеръ*

Волконскій Ник. Степ. горн. инж.

*Помощн. окружн. инжен.*

Борейша Вас. Мих. кол. ас. гор. инж.

*Письмоводитель*

Устюговъ Дм. Петр. кол. сек.

*Помощн. письмоводителя*

Жердзинскій Иннок. Юс и ч

*Отводчики площадей подъ золот. прииска.*

Масловъ Мих. Алексд кол. ас.

Сухаревъ Мих. Сем. кол. ас.

*Смотр. казен. солян. озеръ въ Минус. уездѣ*  
Тузовскій Конст. Як. тит. сов.

**Енисейскій Горный Округъ.***Окружной инженеръ*

Стемпневскій Генр. Юліан. ст. сов. гор. инж.

*Помощн. окружн. инженера:*

Гумницкій Стан. Адольф. кол. ас. гор. инж.  
Крыловъ Алексд. Ив. кол. ас. гор. инж.

*Письмоводитель*

Ставровскій Алексд. Алексд. кол. ас.

*Помощн. письмоводителя*

Юшковъ Паит. Ив. кол. сов.

*Отводчики площадей подъ золот. прииски:*

Вербицкій Григ. Фед. кол. ас.

Захрянинъ Дор. Тих. тит. сов.

**Г. У. З. и З.****Енисейскій поземельно-устроитель-  
ный отрядъ.**

Уг. Большой ул. и Дубенскаго пер., д. Гаври-  
ликовичъ.

*Завѣдующій построен. основ. стѣпей*

Позоскій Георг. Павл.

*Триангуляторы:*

Елизеель Мих. Елизе., г. с.

Лоренцъ Лука Христ.

*Старш. произв. работъ:*

Козьминъ Ник. Никол., надв. сов.

Грудининъ Дм. Афан., кол. секр.

*И. о. старш. произв. работъ*

Мавринъ Алекс. Роб., кол. секр.

*Производители работъ:*

Сардыковскій Мечисл. Юзеф., губ. секр.

Нагаевъ Конст. Мих., губ. секр.

Шнейдеръ Алекс. Роберт., губ. секр.

Бажинъ Влад. Петр., тит. сов.

*Произв. работъ по лѣсной части*

Богдановъ Н. М., и. ч.

*Помощн. произв. раб. по лѣс. ч.*

Трауманъ Ив. Ив

*Старш. таксаторы:*

Соколовъ Н. Ф., кол. секр.

Гогель Никол. Павл., губ. секр.

*Начальн. съемочн. отдѣл:*

Өмкинъ Пет. Алф., кол. ас.

Третьяковъ Илья Матв., кол. ас.

Врайковскій Яросл. Ник., и. ч.

*Топографы высшаго оклада:*

Мурашко Алексд. Андр.

Зикманъ Авг. Яков., губ. секр.

Астапковъ Вас. Вас., кол. ас.  
Савицкій Влад. Ант., тит. сов.  
Бычковъ Аркад. П. вл., кол. ас.  
Королевъ Ив. Петр.  
Анжиявъ Пет. Яков., губ. секр.

*Топографы средняго оклада:*  
(неимѣющ. чина)

Гривинъ Эд. Ив.  
Пушковъ Пет. Георг.  
Малевицъ Ив. Серг.  
Петропавловъ Гр. Алексд.  
Борисовъ Фед. Сем.  
Паластровъ Кир. Серг.  
Башуровъ Вл. Ал.  
Ягуновъ Евг. Ал.  
Аликинъ Мих. Куз.  
Платуновъ Ник. Ник., губ. секр.

*Топографы низшаго оклада:*  
(неимѣющ. чина)

Зенковъ Конст. Ив.  
Матасовъ Мих. Фед.  
Бажинъ Вячесл. Петр.  
Ивановскій Вас. Петр.  
Музалевскій Вл. Ив.  
Порываевъ Алекс. Мих.  
Бороздинъ Вл. Алекс.  
Корженевскій Анат. Ник.  
Водениковъ Леон. Петр.  
Хаустовъ Петръ Прокоп.  
Прутовыхъ Вас. Исак.  
Карташевъ Ник. Ник.  
Косовановъ Вяч. Петр.  
Экономовъ Карп. Гр.  
Мухинъ Ив. Сем.  
Грѣховъ Бор. Ив.  
Ермолаевъ Вас. Мих.  
Ножинъ Вл. Матв.  
Кудрявцевъ Мих. Вас.  
Череваловъ Вяч. Ив., к. р.

*Чины по сельско-хозяйств. части:*

Старш. специал. по с.-х. части, и об. правит. аг-  
ронома Сябирцевъ Григ. Прохор., тит. сов.

*Старшій инструктор. по с.-х. части, по  
пчеловодству*

Трумпицкій Пав. Юліан., и. ч.

*Младшій инструктор. по с.-х. части, по мо-  
лочному хозяйству*

Яценко Ник. Дан., и. ч.

**Енисейское Переселенческое Управ-  
леніе.**

(Воскресенская ул., д. Кохановскаго).

*Завѣдывающій*

Григорьевъ Викторъ Ювентиновичъ, над. сов.

*Помощники:*

Никоновъ Алексд. Петр. ст. сов.  
Новоселовъ Пав. Ник. надв. сов.

*Завѣдывающіе подрайонами:*

Головинъ Леон. Дм. над. сов.  
Опатовичъ Пет. Іос. кол. ас.  
Волконскій Ив. Алексд. Серг. кол. секр.

Лукьяновъ Мак. Фед. кол. ас.  
Волковъ Ник. Алекс. надв. сов.  
Савенко Алексд. Борис. тит. сов.  
Несмѣловъ Ник. Петр. надв. сов.  
Захлыстинъ Пет. Влад. кол. сов.  
Курылевъ Хрис. Алекс. надв. сов.  
Сулимовскій Фортун. Лук.  
Ивановъ Ник. Мих. кол. ас.

*Завѣдывающій дорожными работами*  
Булычевъ Алекс. Мих.

*Завѣдующіе передвиженіемъ пер. и перес.  
пунктами.*

Альбицкій Ив. Ив. пор. зап. (Ачинскъ).  
Педашенко Н. И. пор. зап. (Канскъ).  
Сергѣевъ Серг. Мих. и. ч. (Красноярскъ).

*Производители работъ старш. оклада:*

Чефрановъ Пет. Ив. и. ч.  
Звездинцевъ Ник. Ив.  
Подгурскій Левъ-Юліанъ Карлов.  
Ковригинъ Ив. Кондр. кол. ас.  
Шугуровъ Серг. Серг. кол. ас.

*Производители работъ младшаго оклада*

Тересеничъ Евг. Петр.  
Воробьевъ Мих. Мих.  
Толмачевъ Ив. Мих. и. ч.  
Трофимовъ Ник. Артем.  
Высоцкій Іос. Ант. кол. асс.  
Грунтовъ Конст. Дм. кол. сов.  
Герасимовъ Дм. Степ. кол. сов.  
Брыгаловъ Ив. Вас. кол. сов.  
Караваевъ Фед. Фед. и. ч.  
Земараевъ Мих. Павл. и. ч.  
Дериетъ Авг. Ант. и. ч.  
Турчаниновъ Серг. Ал. кол. рег.  
Бердииковъ Ив. Ив.  
Зубковъ Евг. Вл.

*Помощники производителя работъ:*

Павлыгинъ Ник. Григ.  
Сальстремъ Андр. Фр.

*Завѣдывающіе технической частью:*

Алисовъ Вл. Павл. кол. рег.  
Вълецкій Ив. Ал. кол. рег.  
Пай Пав. Петр. кол. рег.  
Кулиджановъ Ник. Кулидж.  
Чоловскій Алексд. Андр. кол. рег.  
Поздняковъ Алексд. Ив.  
Ежовъ Вас. Петр.

*Топографы высшаго оклада:*

Эйсбрюннеръ Алекс. Вильг. кол. рег.  
Фирсовъ Алексд. Ильичъ  
Лютынский Ив. Франц.  
Павловскій Евг. Гавр. и. ч.  
Барыбаловъ Ник. Никиф. кол. секр.  
Захаренскій Пав. Луппов. кол. секр.  
Бузниковъ Пет. Ив. кол. рег.  
Апситъ Алекс. Густав. кол. рег.  
Новиновъ Пет. Гавр.

*Топографы средн. оклада:*

Петропавловъ Ив. Алекс. и. ч.  
Капланъ Вл. Филипп. и. ч.  
Дмитріевъ Ал. Вас. и. ч.  
Неуйминъ Ив. Ник. и. ч.  
Сашинъ Сем. Тим. и. ч.

Дюрбаумъ Веніам. Ал. кол. рег.  
Кривенко Серг. Кузм. и ч  
Волькинъ Ник. Афан. и ч  
Сорокинъ Мих. Дм. и ч  
Штокбергъ Пет. Алекс. и ч  
Карнауховъ Петр. Мих. и ч  
Абельтинъ Ив. Юрьев. и ч  
Поповъ Ник. Ник. и ч  
Маринъ Дм. Ив. и ч  
Раковъ Мих. Андр. и ч  
Барашевъ Θεок. Куз. и ч

*Топографы низш. оклада.*

Смирновъ Вл. Ал. и ч  
Архиповъ Ив. Полик. и ч  
Бобыкинъ Андр. Герас. и ч  
Захаровъ Вас. Кир. и ч  
Атлашевъ Кир. Вас. и ч  
Шавьгинъ Ал. Вик. и ч  
Мышленинъ Гер. Тар. и ч  
Псаревъ Яков. Григ. и ч  
Васильевъ Конст. Мих. и ч  
Сысоевъ Мих. Ал. и ч  
Страмбскій Вл. Ал. и ч  
Благодатскій Ник. Мих. и ч  
Калашниковъ Викт. Серг. и ч  
Пржіалговскій Іус. Іос. и ч  
Затопаевъ Вас. Плат. и ч  
Лыткинъ Вяч. Георг. и ч  
Воробьевъ Вен. Конст. и ч  
Колесниковъ Серг. Ник. и ч  
Кубе Ник. Кара. и ч  
Горюновъ Пав. Андр. и ч  
Федоровъ Никиф. Степ. и ч  
Бузниковъ Евг. Ив. и ч  
Протопоповъ Вас. Фед. и ч  
Бугровскій Фед. Павл. и ч

**Поземельно-Устроительный Отрядъ.**

*Старш. чиновникъ по состав. отвод. запис. въ Енисейск. губ.*

Григорьевъ Викт. Ювентин. над. сов.

*Секретарь старш. чиновника*

Пузавскій Викт. Франц. и ч

*Чертежники:*

Степанова Ан. Пав.

Солодовникова Ольга Прок.

**Астрономо-Геодезическая Партія.**

*Завѣд. постр. осн. състей*

Полонскій Георг. Пав. отс. кап.

*Триануляторы:*

Елизьевъ Мих. Евг. губ. сек.

Лоренецъ Лука Христ. кол. сек.

**Красноярская Поземельно-Устроительная Партія.**

*Завѣд. парт., старш. произв. работъ*  
Грудвинъ Дм. Афан. кол. сек.

*Производители работъ:*

Бердниковъ Ив. Ив. кол. сек.

Нагаевъ Конст. Мих. губ. сек.  
Соколовъ Ник. Филип. кол. сек. (по дѣл. части).

*Начальникъ съемочн. отдѣленія*

Третьяковъ Илья Матв. кол. ас.

*Помощи. произв. работъ*

(вакансія)

*Топографы высш. оклада:*

Бычковъ Арк. Пав. кол. ас.

Ежовъ Вас. Пет. кол. сек.

Савицкій Влад. Ант. тит. сов.

Королевъ Ив. Петр. и ч

*Топографы средняго оклада:*

Аликинъ Мих. Кузм. и ч.

Башуровъ Влад. Алексд. и ч

Борисовъ Фед. Сем. и ч

Малевицъ Ив. Серг. и ч

Цаластровъ Кир. Серг. и ч

Петроавловъ Григ. Алексд. и ч

Платуновъ Ник. Ник. губ. сек.

Ягуновъ Евг. Алекс. и ч

*Топографы низшаго оклада:*

Ермолаевъ Вас. Мих. и ч

Босовановъ Вяч. Петр. и ч

Прутовыхъ Вас. Исаак. и ч

Федоровъ Никиф. Степ.

Экономовъ Карпъ Григ. и ч

**Минусинская Поземельно-Устроительная Партія.**

*Завѣдыв. парт., старш. произв. работъ*  
Козьминъ Ник. Ник. кол. ас.

*Производители работъ:*

Гогель Ник. Пав. губ. сек. (по дѣл. части).

Сурдыковскій Мечисл. Осип. губ. сек.

Вакасія.

*Помощи производ. работъ*

Трауманъ Ив. Ив. кол. сек.

*Начальникъ съемочнаго отдѣленія*

Өомянъ Пет. Афиног. кол. асс.

*Топографы высшаго оклада:*

Астанковъ Вас. Вас. кол. ас.

Зикманъ Авг. Як. губ. сек.

Мурашко Андр. Андр. тит. сов.

*Топографы средняго оклада:*

Гривинъ Эдуар. Ив. и ч

Пушковъ Пет. Георг. и ч.

*Топографы низшаго оклада:*

Бажинъ Вяч. Пет. и ч

Бороздинъ Влад. Алексд. и ч

Водениковъ Леон. Петр. и ч

Зенковъ Конст. Ив. и ч

Ивановскій Вас. Петр. и ч

Карташевъ Ник. Ник. и ч

Матасовъ Мих. Фед. и ч

Музалевскій Влад. Ив. и ч

Переваловъ Вяч. Ив. кол. рег.

Порываевъ Алексд. Мих. и ч

Хаустовъ Пет. Прок. и ч

### Ачинская поземельно-устроительная партія.

*Завѣд. парт., ст. произв. раб. (исп. об.):*  
Мазинъ Алексд. Роберт кол. секр.

*Производители работъ:*

Бажинъ Влад. Петр тит. сов.  
Шнейдеръ Алексд. Роберт. губ. секр.  
Шатровскій Ив. Ив. (по лѣсной части) и ч

*Начальникъ съемочнаго отдѣленія:*

Брайковскій Яросл. Ник. и ч

*Топографы высшаго оклада.*

Анжиянъ Пет. Ян. губ. секр

*Топографы средняго оклада:*

(Вакація).

*Топографы низшаго оклада:*

Грѣховъ Бор. Ив. и ч  
Корженевскій Анат. Ник. и ч  
Кудринцевъ Мих. Вас и ч  
Мухинъ Ив Сем и ч  
Ножинъ Влад. Матв. и ч

### Управление Государственными Имуществами Енисейской губ.

(Воскресенская ул., № 15, тел. 55).

*Управляющій*

Окуличъ Іос. Конст. надв. сов.

*Помощи управляющ.*

Волковъ Валер. Тих. ст. сов.

*И. д. старш. дѣлопроизв.*

Чеканинскій Алекс. Ив. губ. секр.

*И. д. младшаго дѣлопроизвод.*

Сизюкъ Арс. Вас.

Ивановъ Серг. Вас.

*Помощники дѣлопроизводит.*

Третьяковъ Ив. Матв. кол. рег.

Тениссонъ Ант. Ив. губ. секр.

Лазетинъ Вл. Фед.

*И. д. землемѣра.*

Летуновъ Вас. Ефр.

*Помощники землемѣра:*

Солдатовъ Ник. Ив.

Мезеневъ Пет. Вас.

*Завѣд. экспед. по изслѣдов. рыболовства по р. Енисею.*

Исаченко Влад. Лавр.

*Завѣд. лечебн. озеромъ «Шира».*

Маевскій Пет. Павл.

*И. об. правит. агронома*

Сибирцевъ Григ. Прок тит. сов.

*Инструкт. пчеловод.*

Трумпинскій Пав. Юл.

*Старш. инструкт. полевод.*

Будилкинъ Левъ. Абр.

*Младш. инструкт. по сельско-хоз. части*  
Яценко Ник. Дац. кол. рег.

*Лѣсные ревизоры:*

Комаровъ Алексд. Ив. ст. сов., 1 района.  
Аксаковъ Алексд. Адр. кол. ас., 2 района.  
Далецкій Викт. Исид., 3 района. (Онъ же завѣд. Минусин. лѣснич.).  
Дудзинскій Стеф. Людв. кол. ас., 4 района.

*Лѣсничіе 1 разряда:*

Головня Влад. Вик. кол. сов., Шушенскаго.  
Полонскій Влад. Влад. кол. ас., Пойминскаго.  
Сургенеевъ Ян. Юр. надв. сов., Подосенскаго.  
Перцетскій Пет. Петр тит. сов., Іюсо-Урютскаго.  
Вакація (Ачинскаго).

*Лѣсничіе 2 разряда:*

Сланскій Влад. Ив. кол. секр., Кемчугскаго.  
Олешкевичъ Вик. Ник. тит. сов. Манскаго.  
Черняевъ Анат. Африк. надв. сов., Казырскаго.  
Свѣжинскій Мельх. Конст. тит. сов., Канскаго.  
Вязлискій Георг. Серг., Канско-Енис.  
Тыжиновъ Вич. Ив. кол. ас., Красноярск.  
Логиновъ Ник. Ник., Тисскаго.  
Кривковичъ Бор. Ник. тит. сов., Иенискаго.  
Затопаевъ Или. Гавр. тит. сов., Бейскаго.  
Чиковъ Вас. Вас. кол. секр., Енисейск.  
Сергинъ Алексд. Мих., Даурскаго.  
Панченко Серг. Алекс кол. ас., Ермаковск.  
Афанасьевъ Влад. Петр. тит. сов., Ирбейск.  
Стопинскій кол. секр., Сыдинскаго.  
Кузницкій Іос. Фед. кол. ас., Бирскаго.

*Помощники лѣсничихъ:*

Комаровъ Серг. Ив. кол. ас.  
Томановскій Анат. Ян. тит. сов.  
Егоровъ Ян. Вас.

*Преподаватели Пойминск. низш. лѣсной школы:*

Веретенниковъ Еф. Ил.

Гилевскій кол. рег.

*Ревизоры лѣсоустройства:*

Владимировъ Серг. Петр. ст. сов.  
Кузнецовъ Ник. Вас. надв. сов.

*Старшіе таксаторы:*

Кублинскій Ив. Алексд. кол. секр.  
Непокойчинскій Эд. Кипр. кол. секр.  
Бауманъ Влад. Ксав. губ. секр.  
Климашевскій Левъ. Каз. кол. секр.

*Ученые лѣсоводы:*

Розинъ Серг. Дм.  
Быковъ Митр. Евг.  
Кузнецовъ Феод. Алекс.  
Тилелкинъ Мих. Петр.

*И. об. младшаго таксатора.*

Любиновъ Алекс. Алекс., мл. зав. лѣснич.

МОСКОВСКОЕ БЮРО ПОХОРОННЫХЪ ПРОЦЕССІЙ,  
МАСТЕРСКІЯ: скульптурная, мозаичная, столярная,  
малярная, кузнечная и памятниковъ

Н. Ф. ПОДНЕБЕСНЫХЪ

Г. Иркутскъ, уголь Амурской и Харлампіевской. Телефоны № 823.

См. объявл. на оборотѣ табель-календаря (средн. текста).

## М. П. С.

**Служба Движенія.***Начальникъ IV отдѣленія*

Голубинъ Павелъ Михайловичъ, губ. сек.

*Ревизоры движенія:*

Васильевъ Алексд. Ник. 8-го участка.

Волковъ Ив. Ис. 9-го участка и ст. «Красноярскъ».

*Начальники станцій.*

Забѣльскій Ив. Стан., Ачинскъ.

Богуславскій Стан. Ант., Тарутино.

Ивановъ Ив. Фил., Черноярченская.

Чиркинъ Мих. Ник., Кемчугъ.

Голубевъ Никиф. Ром., Бача.

Бѣгородскій Влад. Мих., Минино.

Андреевъ Пет. Ефим., Красноярскъ.

Гриневичъ Ив. Григ., Енисей.

Зыриновъ Пет. Ник., Зыково.

Куцъ Ив. Ром., Сорokino.

Мицонскій Юс. Алексд., Камарчага.

Бабашинскій Алексд. Март., Балай.

Журавлевъ Алексд. Куз., Ключевная.

Кристаловичъ Алексд. Ив., Троицко-Заозерная.

Коробковъ Алексд. Ден., Тырбыль.

Поповъ Алексд. Фед., Петрушково.

Ильинъ Ник. Бор., Канскъ-Енисейскій.

Пересытскій Ник. Вас., Иланская.

Анищукъ Юс. Игн., Ингашъ.

Олесюкъ Ник. Ив., Тинская.

Бригадиръ Ян. Анж., Ключинская.

Богдановъ Пет. Пав., Юрты.

**Служба Тяги.***Ревизоры участковъ тяги:*

Гринишевскій Ив. Ив. техн., 9-го участка, ст. Красноярскъ.

Дехановъ Серг. Ив., 10-го уч., ст. Иланская.

*Начальники участковъ:*

Соловейчикъ Бор. Серг. инж.-техн. тип сов., 9-го уч., ст. Красноярскъ.

Чапскій Вик. Матв. поч. гражд., 10-го уч., ст. Иланская.

*Помощники начальниковъ участковъ.*

Калининъ Ник. Пав., инж. мех., 9-го участка, ст. Красноярскъ.

Соколовъ Ник. Ив., 9-го уч. ст. Красноярскъ.

Косаревъ Ген. Фед. инж.-мех., 10-го участка, ст. Иланская.

Анненковъ Алексд. Парам., 10-го уч. ст. Иланская.

*Начальники оборотныхъ депо*

Толубѣевъ Алексд. Анат. инж. п. с., 16-го уч., ст. Ачинскъ.

Бруковскій-Ждановичъ Вацл. Иппол., 17-го уч., ст. Красноярскъ.

Брандериъ Ив. Анж. инж. п. с., 18-го участка, ст. Красноярскъ.

Ковалевъ Иппол. Ник., лич. поч. гр., 19-го уч., ст. Ключевная.

Барабановъ Ник. Георг. губ. секр. техн., 20-го участка, ст. Иланская.

**Служба Пути.***Начальникъ Восточнаго Отдѣленія.*

Кольчевъ Иванъ Дмитриевичъ инж. п. с., кол. ас., ст. Красноярскъ.

*Начальники участковъ пути:*

Савельевъ Алексд. Алексд. инж. п. с. кол. ас. 16-го участка, ст. Ачинскъ.

Лавровъ Конст. Вас. инж. п. с., ст. сов., 17-го участка ст. Красноярскъ.

Краузе Оскаръ Эри. инж. п. с., 18-го участка, ст. Красноярскъ.

Смирновъ Леон. Тим. инж. п. с. кол. ас. 19-го участка, ст. Ключевная.

Тихомировъ Серг. Конст. инж.-стр., 20-го уч., ст. Иланская.

*Помощники начальниковъ участковъ:*

Толубѣевъ Алексд. Анат. инж. п. с., кол. сек., 16-го участка, ст. Ачинскъ.

Бруковскій-Ждановичъ Вацл. Иппол. техникъ, губ. сек. 17-го участка, ст. Красноярскъ.

Брандериъ Ив. Анж. инж. п. с., 18-го участка, ст. Красноярскъ.

Ковалевъ Ив. Ник. лич. поч. гр., 19-го уч. ст. Ключевная.

Барабановъ Ник. Георг. техникъ, губ. сек., 20-го участка, ст. Иланская.

**Врачебная служба.***Врачъ Красноярской ж.-д. больницы*

Пулло Ник. Конст., ст. Красноярскъ.

*Ординаторъ Краснояр ж.-д. больницы*

Смирновъ Валер. Петр., ст. Красноярскъ.

*Врачъ 18-го участка*

Синельниковъ Ник. Алексд., Красноярскъ.

*Врачъ 19-го участка*

Шубекій Алексд. Петр., ст. Красноярскъ.

*Врачъ 20-го участка*

Колчанчи Еф. Тим., ст. Красноярскъ.

*Врачъ 21-го участка*

Горизонтовъ Ник. Як., ст. Иланская.

**Служба Телеграфа.***Контроль-механики:*

Волковъ Иван. Сем. инж.-электр., 10 участка.

Корниловъ Пав. Викт., 11 участка.

Шершневъ Степ. Лаз., 12

*Завѣдующій телеграфной станц. на ст. «Красноярскъ».*

Омельченко Ос. Никд. кол. рег.

**X Отдѣлъ перевозки почтъ по желѣзнымъ дорогамъ.**

(Архіерейскій переул. д. Сенастьянова, т. 38).

Начальникъ отдѣла ст. совѣт. Леонидъ Дмитриевичъ Канказовъ.

*Помощникъ еіо*

Амантовъ Ник. Григ. ст. сов.

*Дѣлопроизводитель*

Троицкій Як. Прок. нахв. сов.

*Запасные при Управл. Отд. развѣзд. чиновн. I разряда:*Коростелевъ Сем. Андр. кол. регистр.  
Тихановъ Илл. Бир. и ч.*Чины Красноярскаго жел.-дор. почтоваго Отдѣленія:*

Подберезкинъ Фед. Петр. кол. сов., нач. отд.

*Развѣздные чиновники I разряда:*Діаконовъ Алекс. Дм. нахв. сов.  
Быстрорѣцкій Максим. Фрод. нахв. сов.  
Васильевъ Валер. Ник. нахв. сов.  
Шамель Евст. Фед. кол. ас.  
Вологодскій Пант. Степ. кол. ас.  
Керевскій Ник. Григ. кол. ас.  
Крюковъ Алекс. Алекс. тит. сов.  
Подхватилловскій Вас. Ив. тит. сов.  
Казачковъ Андр. Митр. тит. сов.  
Сперанскій Алекс. Мих. тит. сов.  
Фашевскій Ив. Тар. тит. сов.  
Аргентовъ Вас. Венед. тит. сов.  
Потылицынъ Конст. Ив. тит. сов.  
Потѣхнинъ Вас. Вас. губ. секр.  
Липняговъ Влад. Ив. губ. секр.  
Мавра Алекс. Адам. губ. секр.  
Колшаковъ Ник. Вас. губ. секр.*Помощники развѣздныхъ чиновниковъ:*Шелоховъ Влад. Григ. губ. секр.  
Каргаполовъ Пав. Дм. губ. секр.  
Гавриловъ Юас. Пав. кол. рег.  
Шабалинъ Ив. Петр. кол. рег.  
Федоровъ Ив. Алекс. и ч.  
Горбуновъ Ром. Клем. и ч.  
Подхватилловскій Ник. Ив. и ч.  
Носовъ Алекс. Флег. и ч.  
Халюзовъ Гр. Вас. и ч.  
Сюринъ Фед. Георг. и ч.  
Ложкинъ Ник. Як. и ч.  
Денисовъ Ник. Ив. и ч.  
Колодкинъ Пав. Алекс. и ч.  
Подберезкинъ Алекс. Пав. и ч.  
Павловъ Алекс. Ник. и ч.  
Еловницкій Прок. Мих. и ч.  
Петровъ Пет. Ив. и ч.**Матеріальная служба.***Ревизоръ 4-го участка*

Телятниковъ Влад. Петр., ст. Красноярскъ.

*Завѣдующій главнымъ матеріальн. складомъ*

Чернявскій Іос. Григ., ст. Красноярскъ.

*Смотритель Енисейск. льняного склада*

Алфеевъ Арист. Петр. поч. граж., станц. Красноярскъ.

**Коммерческая часть.***Агентъ по розыску грузовъ*

Заказновъ Дм. Исид., ст. Красноярскъ.

**Служба сборовъ.***Ревизоръ станціоннаго счетоводства*  
Трифоновъ Георг. Афан. дич. поч. граж., 6-го участка, ст. Красноярскъ  
Олехновичъ Болст. Фед., 7-го участка, станція Каяскъ-Енисейскій.**Юридическая часть.***Помощникъ юрисконсульта*

Чернявскій Дм. Серг. прис. пов., пом. юриск.

**Красноярскій Главный Матеріальный Складъ Сиб. жел. дор.**

Ст. Красноярскъ

*Завѣдующій*

Чернявскій Іос. Григ.

*Помощникъ еіо*

Муравицкій Ив. Ив.

*Счетоводы:*Морозовъ Ив. Троф.  
Петровъ Алекс. Ив.  
Сапожниковъ Дм. Алекс.*Канторицики:*Овсинниковъ Алекс. Ив.  
Александровъ Фед. Евг.  
Гидлевскій Іос. Андр.  
Авксентьевъ Григ. Евг.  
Овсинниковъ Вас. Вас.  
Манагинъ Алекс. Ефим.  
Сысоевъ Илья Алекс.  
Надольскій Алекс. Ром.  
Чулкова Мар. Льв.  
Утюпина Алевт. Алекс.  
Кубикъ Матв. Франц.  
Сазаръ Алекс. Ефим.  
Васильченко Степ. Куз.  
Хотобинъ Серг. Ник.  
Семеняко Мих. Іос.  
Казаковъ Ив. Мих.  
Анисимовъ Алекс. Вас.  
Булдаковъ Пав. Ант.  
Авксентьева Мар. Авт.  
Глембоцкая Ан. Пги.  
Войновъ Ник. Ник.  
Аристовъ Анат. Ив.  
Степановъ Дм. Дм.  
Бѣлоноговъ Андр. Андр.  
Куницинъ Олив. Кирил.  
Каплинскій Алекс. Фед.  
Галишияковъ Триф. Григ.  
Иліади Конст. Пав.  
Цариниченко Ник. Вас.  
Константиновъ Ник. Ник.  
Манагинъ Конст. Еф.  
Сухенко Пет. Ив.  
Гладышевъ Серг. Ив.  
Пахоруковъ Ник. Арс.*Артельщики склада:*Прокоповичъ Іос. Сем.  
Поликъ Серг. Петр.  
Никитинъ Серг. Петр.

Дроздовъ Григ. Павл.  
Сунгуровъ Алексд. Ник.  
Васильевъ Ис. Вас.  
Михайловъ Вас. Мих.  
Саропаевъ Алексд. Ив.  
Епифановъ Ив. Фед.

**Главные мастерскія Сиб. жел. дор.**

На ст. Красноярскъ.

*Начальникъ мастерск.*

Городецкій Мир. Серг надв. сов., инж. технол.

*Помощникъ начальника*

Мелодиевъ Влад. Вас. инж.-техн.

*Цеховые мастера:*

Свиченко Пав. Ив., сборнаго  
Романовъ Пав. Алексд. тит. сов., инж.-мех.  
вагоннаго.  
Щегловъ Вас. Ник. инж.-мех., механическ.  
Кюшваръ Мих. Еф., котельнаго.  
Соловьевъ Пет. Дим инж.-мех., кузнечи.  
Нечаевъ Конст. Дим инж.-мех., литейнаго.  
Груздевъ Мих. Ив. колеснаго.

*Электротехникъ мастерск.*

Желтозскій Пет. Степ. инж.-мех.

*Старшій счетоводъ*

Дэгентешъ Еж. Март.

*Письмоводитель*

Томковичъ Сем. Антон.

*И. об. техника*

Ивановъ Пет. Тим инж.-мех.

*Счетоводы:*

Чернозубъ Тим. Сем  
Леонидовъ Дам. Фед.  
Федеръ Як. Ив  
Саломатовъ Пет. Алексд.  
Шотровский Ант. Иос.

*Монтеры:*

Лисовскій Мих. Куз  
Петровъ Андр. Петр.  
Коршуновъ Пав. Фил.  
Козловъ Георг. Вас  
Тогузеначъ Ив. Иги.  
Нахабинъ Дм. Федот  
Миленинъ Ник. Алекс.  
Роцианъ Григ. Ерм  
Молочковъ Алекс. Федор

**Техническо-Судоходный надзоръ.  
на р. Енисей**

(Воскресенская ул., д. Е. П. Кузнецовой, т. 174).

*Инспекторъ судоходства*

Великановъ Мих. Андр.

*Дьялопроизводитель*

Соколовъ Пет. Марк

*Техники:*

Шукинъ Ив. Алекс кол. секр.  
Горбуновъ Вас. Ив. кол. рег.

*Материальныи*

Староградскій Стеф. Иос.

*Начальники пристанскихъ постовъ:*

Зотогловъ Ант. Вас. губ. секр., Красноярскаго.  
Гусельниковъ Влад. Ив. кол. рег. Енисейскаго.  
Цытовичъ Фед. Ив., Минусинскаго.

*Администрація судовъ надзора:*

*Пароходъ «Обь»*

Щербанъ Стеф. Григ. команд.  
Бокшанинъ Конст. Вик. помощи ком.  
Оглоблинъ Ив. Ив., машин.

*Землечерпательн. кари «Сибирская III»*

Тельгинъ Алексд. Викт., багфмейст.  
Захаровъ Ив. Захар., его помощи.  
Ефремовъ Ник. Никт., машин.

*Туръ «Св. Иннокентій»*

Швальбе Вильг. Ив. команд.  
Гороховъ Иос. Ив. помощи. его.  
Штоличъ-Ефликовъ Анд. Ив. машин.

*Пароходъ «Первенецъ Сибирскій»*

Сопоцько (игвзм. Люц. команд.  
Даниловъ Кузьма Данил. машин.

*Пароходъ «Стрѣла»*

Половъ Орестъ Павл. вахтеръ.  
Журавлевъ Ник. Алексд. машин.

*Пароходъ «Кузнецкъ»*

Вознесенскій Алексд. Алексд. команд.  
Фролицевъ Алексд. Ник. машин.

*Катеръ «Канскъ»*

Мюйрисенъ Алексд. Адр. старшина.  
Гнетуло Мих. Кир. машин.

**МОСКОВСКОЕ БЮРО ПОХОРОННЫХЪ ПРОЦЕССИЙ,  
МАСТЕРСКІЯ:** скульптурная, мозаичная, столярная,  
маллярная, кузнечная и памятниконъ

**Н. Ф. ПОДНЕБЕСНЫХЪ.**

Г. Иркутскъ, уголь Амурской и Харлампіевской. Телефонъ № 823.

См. объявл. на оборотѣ табель-календаря (среди текста).

**М. В.****Красноярская конвойная команда.**

1-я полурота — Старый базаръ, телеф. № 87. 2-я полурота — Садовая ул., д. Город. Управы. Канцелярия. — Береговая, д. Вилькенскаго, тел. 181. Начальникъ команды подполковникъ Иванъ Михайловичъ Шитниковъ. Богородицкій Алекс. Пав. шт.-кап., командиръ 1-й полуроты. Астафьевъ Пав. Андр. шт.-кап. командиръ 2-й полуроты.

**Красноярскій Продовольственный Магазинъ.**

(Тюремная улица, д. № 12).

Смотритель магазина, надворный советникъ, Петръ Никитичъ Боровковъ.

**М. Н. П. и училища др. вѣдомствъ.****Дирекція Народныхъ Училищъ Енисейской губерніи.**

(Гостинская улица, домъ Красноярскаго полка).

Директоръ народныхъ училищъ Енисейской губерніи, статскій советникъ Илья Григорьевичъ Шешуновъ.

**Инспекторы народныхъ училищъ:**

Гофть Дюн. Петр кол. сов., 1-го района. Бахаревъ Мих. Конст. кол. ас., 2-го района. Петровъ Инок. Из. надв. сов., 3-го района

Дьяковъ производителъ канцеляріи директора народныхъ училищъ  
Наливкинъ Пав. Из и ч

**Красноярская Губернская Гимназія.**

(Благовѣщенская ул., тел. 30).

**Директоръ**

Логарь Андрей Яковлевичъ д. ст. сов.

**И. об. инспектора**

Гасюкъ Ник. Пав. ст. сов.

**Законоучитель**

Солодчинъ о. Алекс. прот.

**Преподаватели:**

Арханскій Ник. Алекс. ст. сов., рус. яз. Оносовскій Алекс. Порф. кол. сов., слов. и филос.

Вадбольскій Ник. Пав. и ч. лат. яз. и геогр. Федоровъ Пол. Фед. ст. сов., матем. и физ. Ивановъ Алекс. Андр. надв. сов., мат. и ест. Смирновъ Всев. Афан. надв. сов., ит. и геогр. Лангвальдъ Рич. Герх. ст. сов., франц. яз. Вольфъ Рейнг. Оттон. и ч. нѣм. яз. Константиновъ Ник. Конст. надв. сов., рисов. и чистопис.

**Помощники классныхъ наставниковъ:**

Полювъ Алекс. Пав. надв. сов.

**Енисейское Губернское Жандармское Управление.**

(Воскресенская ул., № 6, тел. 182 и 143).

**Начальникъ**

Микеладзе Алекс. Плат. полк., князь.

**Помощники его:**

Смирновъ Ник. Алекс. ротм., въ Ачинскомъ и Минус. уѣзд., г. Ачинскъ  
Потоцкій Всев. Евг. ротм., въ Красн. и Канскомъ уѣзд.

**Адъютантъ Управленія**

Станкевичъ Вик. Ант. ротм., г. Енисейскъ.

**Прикомандированный къ Управленію**

Игнатьевъ Ив. Петр. ротм.

Смирновъ Григ. Ник. тит. сов.  
Густовъ Алекс. Ник. и ч  
Прейнъ Андр. Павл. ст. сов., врачъ.  
Хромыхъ Ив. Андр. тит. сов., писемов.

**Попечительный Совѣтъ Красноярской женской гимназіи.**

(Воскресенская ул., д. № 95, телеф. № 131).

**Предсѣдатель Попеч. Совѣта**

Стемпиевскій Ген. Юліан. ст. совет.

**Предсѣдатель Педагог. Совѣта**

Оносовскій Алекс. Порфир. надв. сов.

**Начальница гимназіи**

Богенгардъ Ант. Конст.

**Члены совѣта:**

Росновскій Мих. Дм. кол. сов.  
Рачковскій Пет. Пав. д. с. с.  
Колпакчи Ефимъ Тим. ст. сов.  
Телѣгинъ Соа. Вас.  
Лашко Дм. Евдок. надв. сов.  
Гадаловъ Петръ Пав. пот. поч. гражд.  
Усковъ Вас. Петр. томск. куп.  
Савинныхъ Анд. Анд. минус. куп.  
Ярилова Лидія Осип.  
Кускова Анна Алек.  
Новодворская Жозеф. Бронисл.

**Красноярская Духовная Семинарія.**

(Садовая ул., д. № 7).

**Ректоръ семинаріи**

Асташевскій Ник. Петр. протоіерей.

**Инспекторъ**

Тразкваллицкій Алекс. Пав. ст. сов.

**Преподаватели:**

Счастлиевъ Вас. Феод. ст. сов.  
Соболевъ Христ. Павл.  
Поповъ Мих. Андр.  
Поповъ Пав. Дим.  
Богдановъ Алекс. Степ.



Фигуровскій Ив. Вас. надв. сов.  
Кисаицынъ Алексд. Петр. ст. сов.  
Торбаевъ Ив. Серг. кол. секр.  
Созовьевъ Вас. Ник.  
Смирновъ Вяч. Мих. ст. сов.  
Подгорбунскій Іоаннъ Іоан. свящ. (онъ же секретарь).

*Духовникъ*

Черкасовъ Петръ Ник. свящ.

*Экономъ*

Тарховъ Алексд. Мих. діаконовъ.

**Красноярское Духовное училище.**

(Воскресенская, ул., № 92).

*Смотритель училища*

Вологодскій М. Д. прот.

*Помощи. смотр.*

Казанскій В. А. надв. сов.

*Преподаватели:*

Тарасовъ Ф. Р. надв. сов., греч. яз.  
Феофилактовъ М. Н. ст. сов., латин., рус. шт.  
Лукинъ Ив. Ив. ст. сов., арифм., геогр.  
Алексѣевскій А. П., чистопис.  
Весновскій К. В., черч. пѣніе.  
Поповъ Ал. Гр., рисованіе

*Врачъ*

Колпакичъ Е. Т.

*Экономъ*

Любимцевъ А. М. свящ.

*Надзиратели:*

Алексѣевскій А. П.  
Весновскій К. В.  
Чистяковъ П. А.

*Преподав. гимнастики*

Перфильевъ Л. А.

**Красноярское Епархіальное женское училище.**

(Воскресенская ул., д. № 43).

*Предѣдатель Совета*

Вологодскій Дим. Матв.

*Начальница*

Трепольская Людм. Андр.

*Инспекторъ классовъ*

Богдановъ Алексд. Степ., преподав. физ. и геогр.

*Члены Совета:*

Рязанскій Іоан. Вас. прот.  
Купрессовъ Фед. Вас. свящ.

*Старшая воспитательница*

Юрганова Анф. Фед.

*Преподаватели:*

Соболевъ Христ. Павл., гражд. исторія.  
Счастневъ Вас. Фед., зак. Бож.  
Тарбаевъ Ив. Серг., словеси.  
Поповъ Мих. Андр., природовѣд.  
Созовьевъ Вас. Ник., зак. Бож.  
Сергѣевъ Ант. Серг., расов.  
Подгорбунскій о. Іоан. свящ., пѣніе.  
Доможилова Тат. Кап., арифм., геогр., числ.  
Никольская Марія Порф., русск. и слав. яз.

*Врачъ*

Колпакичъ Е. Т.

*Воспитательницы:*

Камышлеева Люб. Вас.  
Орфеева Евг. Ник.  
Алексѣевская Мар. Парф.  
Миронова Нат. Никиф.

*Экономъ*

Свистуновъ Пав. Ефим.

*Дѣлопроизводитель*

Ляшенко Дам. Мих.

*Учительница образцов. школы*

Онисимова М. М.

**Красноярская Учительская Семинарія.**

(Песочная ул., д. № 104).

*Директоръ семинаріи*

Дѣйствительный статскій совѣтникъ Федоръ Ивановичъ Говоровъ.

*Законоучитель*

Тюшняковъ Вас. Конст. свящ.

*Наставникъ*

Константиновъ Маріъ П. от. кол. ас.

*И. о. наставника*

Стеблевъ Бор. Никол.

*Наставникъ*

Лисицынъ Вяч. Петр.

*Учитель:*

Чистописанія, рисованія и черченія Сергѣевъ Ант. Серг. надв. сов.  
Пѣнія и музыки Ивановъ Пав. Іос.

*Учитель начальной школы*

Дудинъ Влад. Ник.

**Первое Сибирское Техническое жел.-дор. училище имени Императора Николая II-го.**

(Вокзальная площ., тел. 28).

*Начальникъ училища*

Порадовскій Алексд. Феликс. кол. сов.

*Инспекторъ*

Еланскій Мих. Петр.

*Законоучитель*

Тюшняковъ о. Вас. свящ.

*Завѣдывающій мастерскими*

Бородинъ Влад. Ник. надв. сов.

*Помощи. сго*

Борисовъ Мих. Сем.

*Надзиратель*

Костылевъ Мих. Григ.

*Врачъ*

Колпакичъ Еф. Тим.

*Письмоводитель*

Хромыхъ Ив. Андр. тит. сов.

*Преподаватели:*

Каль Стеф. Эмил. ст. сов. (желѣзнодорож. дѣло и стронт. иск.).  
Омельченко Сем. Никд. кол. рег. (телеграфія).  
Шиларъ Кир. Григ. (пѣніе).

**Красноярское 1-е двухклассное железнодорожно-дорожное училище имени В. М. Павловскаго, на ст. «Красноярскъ».**

(Овелянговскій пер., № 46, 47, 48).

*Завѣдующій*

Лысякъ Семенъ Ивановичъ.

*Законоучители*

Смиревскій Ник. Ив. свящ.

Иковниковъ Алексд. діак.

*Учителя:*

Кульченко Вас. Алексд.

Кавлейскій Алексд. Влад.

Соколовъ Мих. Петр.

Чирковъ Лавръ Вас.

*Учительницы:*

Трифорова Ольга Вас.

Кукарина Мар. Вас.

Сафонова Мар. Алексд.

Лысякъ Цезарь Петр

Шелли Лид. Теоф.

Алфеева Елиза. Аристарх.

Гельмихъ Афан. Ник.

Древина Инна Іуліан.

Мироненко Ан. Дм.

Орлова Тат. Мих.

*Учитель тайн*

Шкляръ Кир. Григ.

*Учитель гимнастики*

Авксентьевъ Вас. Евг.

*Почетный попечитель школы*

Лавровъ Конст. Вас. ст. сов.

**Красноярское 2-е двухклассное жел.-дор. училище.**

(Алексѣевская слобода).

*Временно завѣдывающій 1-й 2-хъ классной школой*

Запасный учитель Павелъ Николаевичъ Брусняковъ.

*Учителя:*

Иковниковъ Ник. Ник.

Грѣховъ Фед. Фед.

*Учительница*

Загѣдова Сераф. Пав.

*Законоучитель (вакансія).***Красноярское 1-е городское 4-хлассное училище.**

(Благовѣщенская ул.).

*Инспекторъ*

Денисовъ Ив. Павл. над. сов.

*Законоучитель*

Куврессовъ о. Фед. свящ.

*Учителя:*

Каргополовъ Дм. Сем. надв. сов.

Михайловъ Влад. Мих. кол. секр.

Яшикъ Пет. Матв. кол. секр.

Зеленугинъ Фед. Вас. помощи учит.

Тонконоговъ Моис. Абр. кол. сов., врачъ.

Серповецъ Стеф. діак., пѣііе.

Авксентьевъ Вас. Евг., гимнастики.

**Ремесленное училище Т. И. Щеголевой (низшая ремесленная школа) съ интернатомъ**

(Воскресенская ул., д. № 7).

*Завѣдывающій училищемъ*

Андрей Герасимовичъ Лебедевъ

*Законоуч*

Покровский свящ.

*Учитель*

Петровъ Инн. Алексд., русск. яз. и аряом.

*Мастера:*

Топконоговъ Ник. Ив., столярный.

Шалыгинъ Ник. Вас., слесарный.

Пахмутовъ Ник. Ив., кузнечный.

Егоровъ Вален. Георг., ткацкий.

*Надзиратель*

Нечаевъ Алексій Аф., при пансіонѣ.

*Врачъ*

Либманъ Левъ Изр.

*Экономъ*

Цвѣтковскій Андр. Клем.

**Землемѣрное училище**

(Благовѣщенская ул., № 44, тел. 304).

*Директоръ*

Возковъ Ник. Льв. д. ст. сов., меж. низ.

*Преподаватели:*

Чеботаревъ Алексд. Степ. кол. ас., меж. низ.

Брагинъ Ром. Вит. кол. секр., меж. низ.

Рязанскій Іоаннъ Вас. прот.

Лисинъ Вяч. Петр.

Фигуровскій Ив. Вас. кол. ас.

Чефрановъ Пет. Ив. учен. агон.

*Врачъ*

Калашниковъ Степ. Алексд. кол. сов.

**Учебныя заведенія.**

Красноярская мужская класс. гимназія. Благовѣщ. ул., соб. домъ.

Красноярское землемѣрное училище. Благовѣщ. ул., д. Цукерманъ.

Красноярская женская гимназія. Воскресенская ул., соб. домъ.

Красноярская Духовная Семинарія. Садовая ул., соб. домъ.

Красноярская Учительская Семинарія. Песочная ул., соб. домъ.

Красноярское Духовное Училище. Воскресенская ул., соб. д.

Красноярское Епархіальное женское училище. Воскресенская ул., соб. д.

1 Сибирское ж.-дорожное техническое училище, имени Императора Николая II., вблизи вокзалъ.

Первое Красноярское Городское 4-классное училище. Благовѣщ. ул., с. д.

Второе Красн. гор. училище. Старо-баз площадь.

Ремесленное, училище имени Т. И. Щеголевой.

Красноярская фельдшерская школа. Гостинская ул., соб. д.

Красноярская рисовальная школа. Воскресенская д. Купеческ. Об-ва.

Женская школа Красноярск. Епарх. Совѣта Гостинская ул.

22 народныхъ училища въ различныхъ частяхъ города.

Покровская церк.-прих. школа. Покровский пер. д. Покр. церкви.

Всѣхсвятская церк.-приходск. школа. Всѣхсвятская ул., д. Всѣхсв. церкви.

Частная женская гимназія О. П. Ициксона. Гостинская, соб. домъ.

## Больницы, пріюты, общества, банки и проч. учрежденія и лица гор. Красноярска.

### Красноярская Городская Больница Общественнаго Призрѣнія.

(Воскресенская улица, телефонъ № 12).

*И. д. старшаго врача*

Михаилъ Федоровичъ Фунтиковъ коллежскій ассесоръ

*Ординаторы:*

Лотоцкій Евстаги. Мих.  
Прейсъ Мейеръ Капельев.

*Смотритель*

Кочелевъ Сем. Петр.

*Помощникъ смотрителя.*

Калнинъ Ив. Ив.

*Завѣдывающій аптекой*

Гефтеръ Ис. Иос. надв. сов.

*Помощн. провизора*

Рахмулевицъ Фая Григ.

*Акушерка родильн. отд.*

Геллеръ Зин. Алексд.

*Помощн. акушерки*

Луценко Мар. Плат.

*И. д. писмоводителя*

Ермолаевъ Степ. Никол.

*И. д. фельдшера*

Прилуковъ Вас. Степ. кан. служ.

### Красноярскій Пріютъ арестантскихъ дѣтей.

*Члены Правленія по распорядительной части:*

Де-Виттъ Никол. Як. ст. сов.

Рышатино Алексд. Капит. отст. ст. сов.

*Казначей*

Солдатовъ Прок. Петр. отст. надв. сов.

*Почетные Попечители:*

По должности: Главн. Нач. края. Енис. Губ.

По избр. Тюреми. Комит.

Скрышниковъ Ник. Прок.

Сысоева Марія Ив.  
Плець Мар. Ив.

*Писмоводитель*

Ивановъ Алексд. Алекс. губ. секр.

*Начальница пріюта*

Черныхъ Марія Ник.

### Совѣтъ Красноярскаго Ольгинскаго пріюта трудолюбія для дѣтей переселенцевъ.

*Председательница*

Бологовская Наталья Петровна.

*Товар. предсѣд.*

Григорьевъ Викт. Ювент.

*Членъ Совѣта и секрет.*

Чеканинскій Алекс. Сем. губ. сек.

*Казначей*

Ивановскій Алекс. Сем. надв. сов.

*Члены Совѣта:*

Доброхотовъ Ник. Вас. ст. сов.

Бѣлынецкій Серг. Петр. кол. ас.

Фонъ-Клодтъ Елена Ив.

Гадалова Вѣра Ник.

Кузнецова Над. Алекс.

Сибирцевъ Григ. Прок.

### Красноярское Общество Взаимнаго Городскаго Страхования.

(Береговая улица, телефонъ № 29).

*Правленіе:*

*Председатель*

Троицкій Петръ Сем.

*Члены:*

Сидоровъ Вас. Вас.

Балашевъ Афан. Ив.

*Председатель наблюдательн. Комитета*

Красиковъ Пав. Вас.

*Члены:*

Кондратьевъ Феод. Анис.

Кусковъ Иннок. Ив.

Тельгинъ Алексд. Вас.  
Рѣчкуновъ Алексд. Вас.

*Служащіе:*

Веселковъ Пав. Викт. бухг.  
Тимофеевъ Я. Фед. оцѣнщикъ.

**Городской Общественный Банкъ.**

(Воскресенская ул., № 71, тел. 219.)

*Директоръ*

Кузнецовъ Пет. Алексд. кол. сов.

*Товарищи директора:*

Жилинъ Алексд. Дим. надв. сов., кассир.  
Эмихъ Кир. Ив.

*Бухгалтеръ*

Головъ Валер. Петр.

*Служащіе:*

Когановъ Иннок. Ив.  
Сысольинъ Ген. Венед.

**Аптеки.**

«Старая» — Александрійской, Воскрес. ул.  
О-ва врачей Енис. губ.

«Садовая» — Б. С. Нови. Садовая ул.

«Благовѣщенская» — И. И. Становича.  
Благовѣщенская ул.

Общины сест. милосердія Красн. Кр  
Береговая ул.

Красноярск. городск. больн., Воскр. ул.

**Анушерки.**

Свѣчникова К. И. Покровскій п р. д  
Разсренова.

Горна В. И. Гостинск. д. Шмулевичъ.  
Мезина Песочная ул.

Лукашевичъ. Падалкинъ пер., д Рѣ-  
шитъко.

Варжаковская Е. И. Благовѣщенскій  
пер соб. д.

**Бани.**

«Яковлевскія» — Мельникова. Уг. Гим-  
назич. пер. и Песочной ул.

Насл. Борисовыхъ — по Почтамтск. пер.  
Любенецкаго — Б. Каченская ул.

Розенштокъ — Песочная ул.

Гринберга — Ново-Кузнецкая ул.

Ковскаго — Песочная ул.

Толшина — Поповъ лугъ.

Рѣчмединова — Николаевская слобода.

«Ильинскія» — Тересина. Около Хил-  
ковскаго моста.

«Лямзинскія» — по М.-Каченской ул.

**Банки.**

Отдѣленіе Госуд. Банка, Гостинская ул.  
соб. домъ.

Отдѣленіе Русско-Азіатскаго Банка. Во-  
скресенск ул д. Купеческаго об-ва.

Отдѣленіе Сибирскаго Торговаго Бан-  
ка. Воскресенская ул. д. Либманъ

Красноярскій Гор. Обществ. Банкъ.  
Воскресенская ул д. Гарина.

Агентъ Ярославско-Костромск. Земель-  
наго Банка Н. В. Скорняковъ. Во-  
скресенская ул. д. Мильштейнъ.

Агентъ Нижегородско-Самарск. Земель-  
наго Банка І. Хессинъ. Гостинск. у.

**Библиотeki.**

Красноярская городская публичная би-  
бліотека. Почтамтскій пер Открыта  
ежедневно по буд. съ 2 до 8 ч., по  
праздн. — съ 12 до 4 ч. дня.

Библиотека-читальня Об-ва попеченія о  
начальномъ образованіи при город-  
скомъ театрѣ — на Воскресенской ул.  
Открыта ежедневно кромѣ праздни-  
съ 3 до 5 ч. веч.

Библиотека-читальня Братства Рожд.  
Пресв. Богородицы. Гостинская ул.  
По буднямъ съ 3 до 6 ч. веч.

**Ветеринарные врачи.**

Абакумовъ П. А., Гостинская ул.  
Леньшинъ.

Пальминъ В. И.

Солдатовъ. Всѣхсвятская ул. с. д.

Лечебница для животныхъ. Врачей Аба-  
кумова и Пальмина. Б. Каченск. ул.

Ветеринарно-смотровая станція. Садо-  
вая ул. с. д.

**Зубные врачи.**

Спѣваковскій. Гимназич. пер. д. Глян-  
ципигель.

Глянципигель Г. Падалкинъ пер. д.  
Лепетухиной.

Шпаеръ. Воскресенская д. Жуковой.

Березовская. Гостинская, д. Яковсова.

**Дантистки.**

Сендерзонъ-Шапиро. Покровскій пер.  
Нови, зубная лечебница. Гостинская  
ул. с. д.

Франкфуртъ. Почтамтскій пер. соб. д.

**Врачи.**

Агѣевъ Н. Д. Дубенскій пер. д. Вол-  
ковой. Ежедневно съ 4 до 6 час.

Веселовъ В. С. Садовая ул.

Валицкій В. Г. военн. врачъ. Воскр.

сенская д. С. А. Кузнецова.  
 Жуковъ А. П. | Гостинская ул. домъ  
 Жукова М. И | Шяшулина.  
 Иванова-Залве. Воскресенская д. Ку-  
 дрявцевой.  
 Котовъ М. М. Военный врачъ. Благо-  
 вѣщенская ул.  
 Бѣлянинъ Г. И. Большекач. д. Сани-  
 ной, военный врачъ.  
 Чечинъ М. П. военный ординаторъ  
 Мельдеръ С. И. Благовѣщ. ул. д. Ни-  
 китина.  
 Крутовскій В. М. Гостинская ул. соб.  
 домъ. Глазные болѣзни.  
 Кусковъ И. И. Благовѣщ. ул. соб. д.  
 гор. врачъ.  
 Абакумова-Саввиныхъ М. А. женщина  
 врачъ. Береговая ул. соб. домъ.  
 Мейдовъ, военный врачъ. Больше  
 Качинская д. Пашенковой.  
 Заблоцкий А. I. военный врачъ 30  
 В.-С. стрѣлков. полка. Больше-Ка-  
 ченская д. Клюкина.  
 Коноваловъ П. Н. старшій военный  
 врачъ. Песочная ул. соб. д.  
 Пулло Н. К. ординаторъ ж.-д. больни-  
 цы Гостинская соб. домъ.  
 Пановъ Н. Н. Песочная ул. д. Клюге.  
 Прейнъ А. П. Воскресенская соб. д.  
 Мельниковъ А. В.  
 Калашниковъ С. Н. Гостинская с. д.  
 Прейсъ М. К. Дубенскій пер. д. Тыж-  
 нова.  
 Колпакчи Е. Т. старшій врачъ ж.-д.  
 больницы. Гимназич. пер. д. Глянц-  
 шпигель.  
 Домбровский Р. Г. женскія болѣзни.  
 Благовѣщ. ул.  
 Рачковскій П. И акушерство и женск.  
 бол. Большая ул. д. Кузнецова.  
 Сысоевъ П. Д. Воскрес. соб. домъ.  
 Либманъ С. И. городской sanit. врачъ.  
 Воскресенская соб. д.  
 Тонконоговъ М. А. городск. школьн.  
 врачъ. Благовѣщ. ул. д. Голосова.  
 Кайдаловъ В. Н. Благовѣщенская.  
 Петровъ П. Н. Веѣхевитская.  
 Смирновъ В. П. Гостинская ул. домъ  
 Хлюстикова  
 Фунтиковъ М. Ф. старшій вр. Красн.  
 гор. больницы. Воскресенская.  
 Козьминъ М. I. Гостинская

**Кинематографы.**

«Патеграфъ» В. А. Поликова. Воскре-  
 сенская д. Гадалова.  
 «Акваріумъ» Лифанова. Воскресенская  
 д. Семенова и Романова.  
 «Ренессансъ» Л. Ю. Вонаго. Воскре-  
 сен. д. почтоваго вѣдомства.

**Музей городской.**

Старобаз. площадь д. Городской Управы.  
 Консерваторъ Тугариновъ.

**Общества:**

Красноярское отдѣленіе В. С. От-  
 дѣла, Росс. Императорскаго Геогра-  
 фическ. общества. Предсѣдатель Ю. В.  
 Григорьевъ.

Красноярское отдѣл. лиги образо-  
 ванія.

Об-во попеченія о начальномъ об-  
 разованіи

Отдѣленіе Московск. Импер. Сель-  
 ско хозяйств. Об-ва.

Красн. Отд. Россійской лиги эспе-  
 рантистовъ

Об-во врачей Енисейской губ.

Красноярск. вольно пожарное об-во.

Об-во вспомошествованія учащимъ  
 въ Енисейской губ.

Кружокъ любителей, литературы и  
 музыкальн. искусства

Синельниковское благотвор. об-во.  
 Общество трезвости.

Общество покровительства живот-  
 нымъ.

Об-во спасанія на водахъ. Красн.  
 отдѣлъ

Отдѣлъ попечит. об-ва о тюрьмахъ.

Об-во приказчиковъ.

Православное братство Рождества  
 Пресвятой Богородицы.

**Періодическія изданія.**

«Вѣсти», редакція уг. Воскресенской  
 и Дубенскаго пер. д. Гудковой. Ред.  
 изд. В. И. Щипановъ.

«Красноярская Мысль», Воскресен-  
 ская, д. Слоцова. Ред. изд. М. П.  
 Замошнинъ.

«Сусанинъ» Гимназическій пер. д.  
 Гуляевой. Ред. изд. Ковалевъ.

«Сибирскій Край» Ред.-изд. Е. Ф.  
 Кудрявцевъ.

«Енисейскія Губернскія вѣдомости».  
 изд. офиц. Ред. М. Ивановъ. Благо-

вѣщ. ул., д. Ускова, при губернской типографіи.

«Енисейск. Епархіалън. Вѣдомости».

### Пожарныя части.

1 Пожарная часть. На Н. Базарной площади.

2 Пожарная часть. Благовѣщ. ул.

### Театры.

Пушкинскій городской театръ, Воскресенская ул., соб. зданіе.

### Фотографіи.

Упаткина И. Е. Театр. пер., с. д.

Василенокъ И. И. Воскресенск. ул., д. Повр. церкви.

Аксельродъ. Падалкинъ пер., д. Гризновой.

Лухтанскаго І. Воскресенская, д. Соловцавскаго.—Отдѣл. въ Никол. слобод

## Такса

### для легковыхъ извозчиковъ въ г. Красноярскѣ.

За пользованіе извозчичьимъ экипажемъ съ одного или двухъ пассажировъ, безъ багажа или съ багажомъ, полагается:

- 1) За проѣздъ по городу, начиная отъ Старобазарной площади до ст. жел. г. н. дороги . . . . . — 50
- 2) За проѣздъ по городу отъ Новобазарной площади до ст. ж. д. . . . . — 25

*Примѣчаніе.* Указанная въ себѣ такса плата съ сѣдоковъ взимается одинаковая, какъ за проѣздъ по городу отъ Старобазарной площади до ст. ж. д., такъ равно и отъ ст. ж. д. до Старобазарной площади.

- 3) За проѣздъ въ чертъ города, начиная отъ Старобазарной площади до Новобазарной . . . . . — 20
- 4) Отъ Новобазарной до выѣзда за городъ . . . . . — 20
- 5) За конецъ, начиная отъ Старобазарной площ. до выѣзда за городъ . . . . . — 40

*Примѣчаніе.* При остановкахъ въ пути, по требованію сѣдоковъ, къ платѣ добавляется 1 коп. за каждую минуту стоянки.

- 6) За ѣзду въ теченіе одного часа . . . . . — 60
- « « 2 часовъ . . . . . — 80
- « « 3 « . . . . . — 1 20

За каждый последующій часъ . . . . . — 10

- 7) За пользованіе извозчичьимъ экипажемъ въ день Нового Года, 3 дня Св. Пасхи, 2 дня Масляницы и 3 дня Рождества Христова взимается полугорная плата какъ за ѣзду по часамъ, такъ и по концамъ города.
- 8) Лѣтомъ отъ пар. пристаней: съ 1-го или 2-хъ пассажир. съ ручнымъ багажомъ, въ мѣстности: до Театр. пер. — 30  
до Овснников. пер. . . . . — 40  
до ст. жел. дор. . . . . — 50  
до лагерей и ж.-д. моста — 60

9) Плата за поѣздку за городъ предоставляется обоюдному соглашенію съ дока съ извозчичьимъ.

10) За плату по таксѣ извозчики обязаны везти не болѣе 2-хъ сѣдок. и одного малолѣтняго.

11) Извозчики обязаны везти вмѣстѣ съ сѣдоками и ихъ багажъ, если онъ безъ труда помѣщается въ экипажъ и не можетъ портить этотъ последний.

## Торгово-промышленныя предпріятія гор. Красноярска.

Абалаковъ Мануилъ Иннокентьевичъ. Типографія. Уг. Гостинской и Гимназическаго пер., д. Хаймовича.

Абалаковъ Михаилъ Анисимовичъ. Смѣшанная торговля.

Абрамовичъ Шмуль Хаймовъ. Бакалейная торговля и производство фруктовыхъ водъ. Песочная ул., д. Мордуховой.

Авдѣева Ксенія Егоровна. Галантерейная торг. На новомъ базарѣ.

Аларковъ Сергій Ивановичъ. Буфетъ при городскомъ театрѣ.

Адаминъ Семень Абрамовъ. Рыбная торговля. На новомъ базарѣ.

Александрова Софья Емельяновна. Булочная-пекарня. Воскресенская улица, домъ Смирнова.

Александрійская Нат. Серг. Аптека. Воскресенск. ул., д. Смирнова.

Алтайская Фабрично-промышленная К-о. Торговля крупчаткой. Воскресенская ул., на новомъ базарѣ.

Алынинъ Иннокентій Александровичъ. Мучная торговля. Воскресенская ул., д. № 90—101.

Анашкинъ Иванъ Романовичъ. Мыловаренный заводъ. За р. Качей с. д.  
Ароновъ Лейба Зельмановъ. Мясная торговля. Гостинск. д. Пикокъ.  
Арлямова Ульяна Дмитриевна. Кожевенный заводъ и торговля. За  
рѣчк. Качей соб. домъ

Афлестуновъ Мухаметъ Валей. Фруктовая торговля оптомъ и въ розницу.  
Воскресенск, д. Кохановскихъ.

Байбековъ Айнутдинъ. Фруктовая торговля оптомъ и въ розницу. Воскре-  
сенская улица, д. Кудрявцева.

Баладинъ Александр. Алекс. Торговля крупчаткой, на новомъ базарѣ.

Башмаковы братья. Бакалейная, скобянная и красочная торговля.  
Благовѣщенская ул., соб. домъ

Бендеръ Ерма Гершев. Торговли мукой. На новомъ базарѣ.

Беркельмеймъ Микора Петровна. Магазины бѣлья и конфекцій. Воскресенск., д. Семенова и Романова.

Блязбергъ Никель Цалов. Галантерейная торговля. На новомъ базарѣ.

Бобровъ Дмитрій Яковлевичъ. Лавка мануфактурныхъ товаровъ. На  
новомъ базарѣ.

Бойдановъ Алексѣй Егоровичъ. Бакалейная. Воскрес., д. Кандаурова.

Борзенко Анна Семеновна. Бакалейная и буфетъ. Ст. Красноярскъ  
Сибир. ж. д.

Борисовы Еф. и Ив. Гаврилов. Торговая баня. Почтамт. пер., с. д.

Борисовъ Ефимъ Васильевичъ. Мучная торговля. На новомъ базарѣ.

Торговый домъ, Бородавкинъ съ С-ми. Торговля обувью и желѣзны-  
ми товарами. На новомъ базарѣ, новый кам. корпусъ № 9.

Бретовы Бр. Магазины желѣза, желѣзные товары, чугунное литье и  
сталь оптомъ и въ розницу. Ново-базарная площ., новый корпусъ.

Чурилина Серафима Григорьевна. Ренсковый погребецъ и бакалейная  
торговля Берегов. Качинская соб. домъ.

Бурмакинъ С. А. и Прохаско Г. Ф. Складъ пива Воскресенская ул.,  
д. Зваменскаго монастыря.

Быковъ Александръ Дмитриевичъ. Мучная торговля. На новомъ базарѣ.

Бычковъ Андрей Андреевичъ. Мясная торговля. Благовѣщенская ул.

Веренцовъ Павелъ Ивановичъ. Торговля сарпункой. На новомъ базарѣ.

Васильева Людмила Апполоновна. Бакалейная и гастрономическая  
торговля оптомъ и въ розницу и ренсковый погребецъ. Большая ул. с. д.

Владимирова Татьяна Алексд. Торговля рыбой. Гостинская, с. д.

Владимировъ Петръ Егоровичъ. Торговля рыбой. Гостинская, домъ  
Шишулина.

Волковъ. Гостиница. Благов. ул., д. Мельникова.

Волковъ Михаилъ Акимовичъ. Бакалейные и скобяные товары. На  
новомъ базарѣ.

Волокушина Федосья Андреевна. Галантер. торг. На новомъ базарѣ.

Волокушинъ Григорій Дмитриевичъ. Галант. торг. На новомъ базарѣ.

Вольфангъ Марія Марковна. Бакалейная торговля. Театральная пло-  
щадь, д. Лякеръ. На новомъ базарѣ, жел. ряды № 9.

Вольфангъ Нахимъ Мошев. Кожевенные и скобян. товары. На но-  
вомъ базарѣ, деревянный корпусъ.

**МОСКОВСКОЕ БЮРО ПОХОРОННЫХЪ ПРОЦЕССІЙ,**

**МАСТЕРСКІЯ:** скульптурная, мозаичная, столярная,  
маллярная, кузнечная и памятниковъ

**Н. Ф. ПОДНЕБЕСНЫХЪ**

г. Иркутскъ, уголъ Амурской и Харлампіевской. Телефонъ № 823.

См. объявл. на оборотѣ табель-календаря (среди текста).

*Варыгинъ* Прокопій Трифоновичъ. Мануфактурная торговля. М. Каченская, № 21.

*Воронковъ* Павелъ Федоровичъ. Булочно кондитерскія заведенія. Пляц. Парадный переул. № 31.

*Гавриловъ* Николай Дмитриевичъ. Мясная торговля. Пляцъ-парадный переулочъ, д. № 135.

*Гадаловъ* Г. И. и К о. Оптовый магазинъ товары: мануфакт., галантер., вина, гастрономическіе, колоніальн., табачн., бакалейн. и парфюмерн., готов. платье, бѣлье, шляпы и обувь. Воскресен. ул., Театральн. переул.

*Гадаловъ* Петръ Ивановичъ. Розличный магазинъ готоваго платья, обуви, мануфактурныхъ, бакалейныхъ и гастрономическихъ товаровъ, мебели и бѣлья. Воскресенская ул., Театральн. пер.

*Гадаловъ* Алекск. Никол. Администрація. Розличный магазинъ готоваго платья, обуви бѣлья, мануфактурныхъ товаровъ. Воскресенская улица, Театральн. пер.

*Гарновскій* М. М. Мануфактурная лавка. На новомъ базарѣ, мануфактур. р. № 8, 9, 10.

*Гельманъ* Викторъ Павлов. Бюро похоронныхъ процессій и мебельный магазинъ. Бюро на Покровскомъ пер, д. Киприна, магазинъ — Падалкинъ пер., д. Ляпунова.

*Геровичъ* Слова Анисимовичъ. Шляпная мастерская. Воскресенская ул., д. Петрова

*Гетцингеръ* Игнацій Адамовичъ. Пивоваренный заводъ. Закачинская слоб. свой домъ.

*Гинцъ* Юрій Юрьевичъ. Пивоваренный заводъ. «Ливонія». Гостинская ул., противъ стараго базара.

*Глянцшпиль* Доба Парикмахерская. Воскресен. ул., д. Кохановскихъ.

*Головановъ* Георгій съ С-ми. Магазинъ обуви, дорожныхъ вещей, мебели и коженыхъ товаровъ. Воскресенская ул. Театральн. пер.

*Голодвортъ* А. А. Дрожжевая торг. Песочная, д. Павленко.

*Графъ* Эд. Иван. Аптекарскій магазинъ. Гостинская соб. д.

*Гржебовскій* Г. В. Гастрономическій магазинъ и колбасное заведеніе. Воскресенская, д. Кохановскихъ

*Григоровская* Марія Иванов. Книжный магазинъ. Воскресенская, домъ насл. Алексѣева.

*Гринбергъ* Я. Н. Мануфактурный магазинъ. На новомъ базарѣ, галантерейный рядъ

*Гринбергъ* Т. Я. Торговая баня. Ново-Кузнечная ул., с. д.

*Гринштейнъ* Я. О. Торговля лошадьми и экипажами. Ново Кузнечная ул., д. Гринбергъ.

*Грошковъ* Мвх. Пет. Торговля мукой и овсомъ. На новомъ базарѣ.

*Даниловъ* Алекск. Виктор. Продажа стекла и стеклян. издѣлій. Воскресен. ул., д. Кузнецова.

*Даниловъ* Максимъ Давид. Торг. барнаульскими шубами и катанками.

*Десятковъ* И. Б. Часовой магазинъ и серебр. и золот. вещей.

*Десярева* Ол. Дмитр. Магазинъ галантерейныхъ, музыкальныхъ и игрушечныхъ товаровъ

*Десярево* П. М. Магазинъ мануфактур, галантерейный, готоваго платья и обуви. Воскресенская, домъ Полякова.

*Егоровы* Ф. и Конст. Коженый заводъ. Закачинск. слобода, соб. д.

**Акціонери. Об-во Пароходства по р. Енисею.** Пароходы по р. Енисею и Механическій заводъ. Глав. контора на пристани.

*Енисейская губернская типографія.* Типографія. Благовѣщ. ул., домъ Ускова.

*Ереминъ* М. Н. Техническая контора. Гостинская,



- Замятинъ Г. Трофим.* Мясная торговля. Благовѣщ. ул., соб. домъ.
- Зархъ Абр. Іуд.* Мясная торговля и кирпичный сарай. Благовѣщенская улица, соб. домъ.
- Зельмановичъ И. М.* Мясная торговля. Почтамтскій переул., соб. д.
- Зельмановичъ Аар. Лейб.* Торговля рыбой. Песочная, соб. домъ.
- Зельбергштейнъ М. В.* Покупка шетины и шкурокъ. М. Кузнечная ул., домъ Помиранцева.
- Злотъ Ев. Пав.* Трактиръ III разр. Садов. переул.
- Зуборевъ Аф. Ѳедор.* Хлѣбная торговля. На новомъ баз., мучн. рядъ.
- Иванова Ол Иванов.* Меблированные комнаты, «Золотой якорь». Гостинская улица, д. Пузырева.
- Июлинская Р. Л.* Торговая баня Розенштокъ. Песочная улица, между Покров и Дубенскимъ переул.
- Исаева-Климова Н. В.* Постоялый дворъ. М.-Качинская, соб. домъ.
- Исаковъ Георг. Иванов.* Мучная торговля. На новомъ базарѣ, мучной корпусъ № 3.
- Ицксонъ Янк. Пейсах.* Магазины часовъ, золот. и брилліантовъ.
- Иорданскій Пет. Федор.* Торговля разными товарами. Уголь Садовой ул. и Покровск. переул., домъ Козловскаго.
- Кайгородцевъ Петръ Иванов.* Лавка мануфактур. товаровъ. На новомъ базарѣ галантерейный рядъ.
- Калунинъ А. и Ошурковъ С.* Торговый домъ. Оптово розничный галантерейный магазинъ. Воскресенская ул., д. купеч. об-ва.
- Капулина Любовь Моисеевна.* Шляпная мастерская. Воскресенская ул., домъ Лухтанскаго.
- Качаева Сек. Иван.* Гостиница «Метрополь». Воскресенская улица, д. Кудрявцевой.
- Кирилловъ и Никитинъ.* Торговый Домъ. Оптово-розничный магазинъ приисковыхъ, кожевенныхъ и разныхъ товаровъ. На новомъ базарѣ, гостинный корпусъ.
- Клюкинъ М. Т.* Торговля известью. Б - Качинск. ул., соб. домъ.
- Кноре Ев. Кар.* Складъ старыхъ машинъ и другихъ инструментовъ, оставшихся отъ постройки моста сиб. жел. дор. чер. Енисей. Около стан. Красноярскъ, противъ жел. дор. моста.
- Кобровъ Гавр. Кузьм.* Торговля желѣзно-скобяными товарами и огородными сѣменами. Благовѣщенская ул., уголь Покровск. переул.
- Ковскій Степанъ Михайл.* Торговая баня. Песочная ул., соб. домъ.
- Кожуховъ Иванъ Никол.* Розничная кожевенная торговля. Н базарная площадь, около городскихъ вѣсовъ.
- Козловъ Вас. Мартын.* Магазины мануфактурныхъ товаровъ, обуви, чая и сахара. Воскресенская ул., д. Ляпунова.
- Козловскій Фр. Гр.* Колбасная торг. Благовѣщ. ул., д. Монастыршина.
- Колесовъ Фед. Гаврил.* Кожевенный заводъ. Гостинская ул., соб. д.
- Коломейцевъ Евгр. Вас.* Колбасное завед. Благовѣщен, соб. д. № 60.
- Колокольчиковъ Федоръ Васил.* Меблированные комнаты. Овсяниковскій переулочекъ.
- Кондратьевъ Феофанъ Анисимовичъ.* Мануфактурный магазинъ, земледѣльческія орудія и скобяные товары. Воскресенская ул., соб. домъ.
- Коротъ І. Р.* Торговля разными красками. Покровскій переул., домъ Шмерловича.
- Копыловъ Д. М.* Бакалейная торговля. На новомъ базарѣ.
- Косачинскій Н. Л.* Гастрономическій магазинъ. Воскресенская ул., д. Знаменскаго монастыря.
- Кохановскіе М. Я. и Юдель Мейр.* Типо-литографія и писчебумажная торговля. Воскресенская ул., д. Н. Н. Гадалова.

- Колесникова* Ан. Ив Мучная торговля. На новомъ базарѣ.
- Крицъ* Ав. Семен. Аптекарскій магазинъ на Николаевской слобод., Воскресенская ул., д. Рукша.
- Крюгеръ* Р. И. Оптовый складъ пива. Благовѣщенск. ул. д. Новодворскаго. №64.
- Кузнецовъ* Никол. Иван. Магазинъ мануфактурныхъ товаровъ. Новый базаръ соб. домъ.
- Кучеренко* Гавр. Викентьев. Оптовая торговля рыбой. Гостинская ул., домъ Оконишникова
- Лаутенко* Нина Иванов. Справочная контора. Покровскій переул., д. Потылицына.
- Ларинъ* Гав. Тихонов. Булочно-кондитерское заведеніе. Николаевская слобода, Ровная улица, соб. домъ.
- Левиницъ* Сол. Ицк Бакалейная и рыбная торговля. На Новобазарной площади, корпусъ № 13, лавка № 7.
- Лешуковъ*. Торгов. хлѣбная и рыбой. Нов. базаръ, городск. корпусъ.
- Лейбовичъ* Изр. Осипов. Портной. Воскресенская, д. Жукова.
- Лепетухина* Анна Васильев. Продажа извести оптомъ. Гостинская ул., соб. домъ.
- Либманъ* Изр. Залм. Лѣсопильный заводъ. Посадный островъ
- Лотиновъ* Дмитрій Иванов. Бакалейная торговля. Уголь Песочной улицы и Покровскаго переулка.
- Лукинъ* Фед. Герасим. Лѣсопильный заводъ.
- Лукьяновъ* Арсеній Иванов. Торговля шубами и катанками. Гостинская, соб. домъ.
- Лысико* Пр. Ф. Номера «Кіевъ» Вокзальная площадь, д. Антипина.
- Лыткинъ* Л. Гавр. Лѣсная торговля. Хилковскій мостъ, д. Терскова.
- Любеницкій* Гавр. Сем Торговая баня Больше-Качинск., д. № 13.
- Лямзинъ* А. Ник. Торговая баня. Казачій взвозъ, д. Лялюлина
- Липуновъ* Сем. Андр. Бакалейная и мучная торговля. На новомъ базарѣ, желѣзно-мучной рядъ, № 2-й.
- Ляпуновъ** **Ив. Мих.** Торговля стекломъ, мебелью и другими товарами. Уголь Б. Качинской и Театральн. переул., соб. домъ
- Мазитовъ*. Торговля фруктами оптомъ и въ розницу. Воскресенская, д. Семенова и Романова
- Макаровъ* Ив. Макар. Гостиница «Новая Россія». Уг. Благовѣщ. ул., и Падалк пер.
- Максимовъ* Вас. Алексѣев. Мясная торговля. Больше-Качинск., соб. домъ.
- «*Дѣло и Забава*». Писчебумажный магазинъ. Воскресенск, д. Жукова.
- Морганъ* Е. Т. Крепдельное и конфектное заведеніе. Воскресенская, д. Вишневецкой.
- Марксонъ* Хан Абрам. Мясная торговля. Гимназическій пер, соб. домъ.
- Марксонъ* Ханъ Юсиф. Мясная торговля, Песочная, соб. домъ.
- Марксонъ* Гер. Лейб. Мясная торговля. Песочная, соб. домъ.
- Мартыновъ* и К<sup>о</sup>. Торговля разными товарами. Покровскій переул., д. Емельянова.
- Медвѣдевъ* А. и Кошкинъ В., «Товарищество». Мануфактурная торговля. На новомъ базарѣ, мануфактурный рядъ.
- Мельниковъ* Иван. Яковл. Торговая баня. Гимназическій переул., уголь Песочной ул.
- Механиковъ* Гр. Федос. Складъ земледѣльческихъ орудій, сепараторовъ и хлѣбная торговля. Благовѣщенская ул., д. Жоголева.
- Мокроусовъ* Васил. Георг. Винно-бакалейная торговля. Падалкинъ переулокъ, д. Кузнецова.
- Московская транспортная артель*. Транспортированіе, храненіе грузовъ. Большекачинская, № 69, тел. № 313.

- Мякотинъ* Гр. Федор. Паровой кирпичедѣлательный заводъ. Уг. М.-Качинской улицы и Овсянников. переул. д. Мякотина.
- Назаровъ* Серг. Ефим. Мануфактурный и бакалейный магазинъ. На Новобазарной площади, д. Гадалова.
- Неумьечевъ* Н. С. Винно-бакалейная торговля. Николаевская слобода, Воскресенская ул. д. Сухомлина.
- Никольскій* Игн. Иван. Лѣсопильный заводъ. У железнодорожн. моста.
- Ничковъ* Матв. Гаврилов. Мясная торговля. Б.-Качинск., соб. домъ.
- Нови* Б. С. Садовая аптека. Садовая ул., д. Бенковича.
- Нови* Б. С. Аптекарскій магазинъ. Воскресенск. улица, д. Степановой.
- Новиковъ* Т. П. Галантерейная лавка. На Новомъ базарѣ, Галантерейный рядъ.
- Аптека Об-ва врачей.* Аптека, Воскресенская улица.
- Олефиръ* Л. Ак. Гостиница 1 разр. Благовѣщ., д. Ускова.
- Ошурковъ.* Галантерейная. Воскресенская д. Старовѣрова.
- Ошаровъ* Мих. Яковл. Торговля мясомъ и колбасная. М.-Качинская, соб. д.
- Панасикъ* А. I. Хлѣбная торговля. Б.-Качинск., домъ Загоскиной.
- Паначевныхъ* Дем. Григор. Поставки и подряды дровъ и лѣса. Малокачинская, собственный домъ.
- Пермяковъ* Аф. Григор. Шапочная мастерская. Благовѣщенская, на Ново-базарной площади.
- Петровъ* Герасимъ Ивановичъ Торговля чаемъ, сахаромъ и медомъ. Воскресенская улица, д. № 31.
- Петрова* Анна Семеновна. Шапочная матерская, Гостинская улица, домъ Лепетухиной.
- Петровъ* Алексѣй Аполлонов. Хлѣбная торговля въ розницу и оптомъ. Воскресенская улица, соб. домъ, № 58
- «*Пивоваръ*» Товарищество. Пивоваренный заводъ. Около железнодорожнаго моста.
- Пожарное Общество* Красноярское пожарное Об-во. Торговля огнегасительными машинами, кровельнымъ желѣзомъ и желѣзными издѣліями. Новый базаръ, каменный торговый рядъ.
- Поляковъ* И. Вар. Пароходъ «Гремячій». На пристани.
- Поляковъ* Мих. Сергѣев. Мучная и бакалейная торговля. Мало-Качинская, соб. домъ, № 115.
- Померанецъ* Я. С. Торговля лѣсомъ и дровами. Береговая ул., соб. домъ, дровяная площадь.
- Понидаевъ* А. Н. Ренсковый погребъ и бакалейная торговля. Всѣхсвятская улица, д. Хлѣбниковой.
- Пономаревъ* Петр. Вас. Торговля шапками и фуражками. На Новомъ базарѣ, барахолн. рядъ, № 13 и 14.
- Похороникій* Л. Никол. Ренсковый погребъ. Николаевская слобода, Гостинская ул., соб. д. № 61.
- Призовъ* Давидъ Захар. Торговля винами. Покровскій переулокъ, домъ Полякова.
- Прозоровская* Анна Дмитриевна. Галантерейная, музыкальная и игрушечная торговля. Новобазарная площадь.
- Раздореновы* Фед. и Дмитр. Торговый Домъ Розничный магазинъ готоваго платья и обуви. Воскресенская ул., соб. домъ.
- Растренины* Мих. и Конст. Михайл. Торговля хлѣбомъ оптомъ и въ розницу. Покровскій переул., соб. домъ.
- Ратъевъ* Степанъ Иванов. Бакалейная торговля. Благовѣщенская ул., д. Криволаппо
- Ратъковъ-Роженъ* Влад. Александр. дѣйств. стат. совѣт. Складъ желѣза и желѣзныхъ издѣлій.

- Рейзелиманъ* Мих. Мих. Оптовый складъ пива. Гостинская улица, д. Лейбовича, № 99.
- Рейзманъ* Н. Ян. Мануфактурная лавка. На Новомъ базарѣ.
- Рейзманъ* Абр. Лаз. Мясная торговля. Николаевская слобода, Степная улица д. № 340.
- Рычединовъ* А. Куз. Торговая б-ня. Николаевская слобода, Гостинская улица, д. № 8.
- Ридинъ* Авг. Петр. Колбасная лавка и гастрономическіе товары. Гимназическій переул., д. Телѣгина.
- Романова* Ол. Ив. Магазины готоваго платья и бѣлья. Воскресенская улица, соб. домъ.
- Ростовыхъ* Яков. Иван. Магазины желѣзныхъ, скобяныхъ и шорныхъ товаровъ. Воскресенская, соб. домъ.
- Ростовыхъ* Ив. Ив. Магазины желѣзныхъ скобяныхъ и шорныхъ товаровъ. Воскресенская, соб. домъ.
- Рошетъ и К<sup>о</sup>* Торг. Домъ. Оптово-розничная торговля мѣхами Гостинская ул., д. Саввиныхъ.
- Рубинъ* Аронъ Хаимов. Бакалейная торговля. Архіерейскій переулочекъ, д. Желѣзновой.
- Рышетниковъ* Л. М. Винно бакалейная торговля. Николаевская слобода, домъ Нобеля.
- Савельевъ* Трифонъ съ С-ми Торговый Домъ Магазины розничный и оптовый: мануфактур., галантерейн. и бакалейные товары, готовое платье, обувь и бѣлье. Воскресенская улица, Базарная площадь.
- Савиновскій* Ив. Мат. Бакалейная торговля. Благовѣщенская улица, д. Бычкова.
- Сайксъ* Стосардъ. Магазины механическихъ принадлежностей, локомотивы, котлы, токаря, станки, паров. насосы. Гостинская улица, д. Протасова.
- Сафоновъ* Ив. Тим. Торговля экипажами. М. Качинская, д. Лямзива.
- Смирскій* Абр. Фан. Мясная торговля. Дубенскій переулочекъ, д. Калашникова.
- Семтлаковъ* Пав. Егор. Мясная торговля. Благовѣщ., д. № 24.
- Севастьяновъ* Мих. Петров. Оптовая торговля крупчаткой, чаемъ, сахаромъ, спичкой и др. товар. Гостинская ул., собствен. домъ.
- Семеновъ* Мих. Иванов. Кирпичный сарай. Воскресенская улица, соб. домъ, въ 1-й части.
- Серебрякова* Марія Степ. Мясная торговля. Береговая ул., с. д.
- Ситникова* Ке. Егор. Торговля колесами и экипажами.
- Сурковъ* Ѳ. Як. Бакалейная торговля. Воскресенская ул., соб. д., въ 1-й части.
- Смирновъ* Александръ и С-и. Торговый домъ. Оптово-розничный магазинъ мануфактурн., галантерейныхъ товаровъ, готоваго платья и обуви, Воскресенская ул., соб. д.
- Смирновъ* Павелъ Степан. Центральный аптекарскій магазинъ. Воскресенская ул., д. Ляпунова.
- Соллавацкій* Морд. Эльев. Снотопромышленникъ, покупка сырья, масла и друг. товаровъ. Воскресенская, соб. домъ.
- Становичъ* Ив. Ив. Благовѣщенская аптека. Благовѣщенская ул.,
- Старозыровъ* Василій Михайл. Розничный галантерейный магазинъ. Воскресенская улица, д. Страшиной.
- Старозыровъ* Васил. Иванов. Магазины дамскаго готоваго платья.
- Старчокъ* Ал. Мих. Бакалейная торг. Веѣхсвятская ул., д. Крупенина.
- Стахурскій* Я. Б. Колбасная. Николаевская слобода, соб. домъ.
- Субботовскій* Б. М. Заводъ минеральныхъ водъ. Благовѣщенская ул., домъ Жоголена.

*Суходрева Сар. Мойс.* Шляпная мастерская. Воскресенская ул., домъ Кудрявцевой.

*Стровъ С.* Ак. магазинъ обоевъ, посуды, книгъ и разн. товар. Воскресенская ул., д. н-ковъ Алексѣева.

*Танутровъ В. А.* Мясная торговля. Пляцъ Парадный пер., соб. домъ.  
*Тельминъ Ал. Вас.* Строительные матеріалы. Благовѣщенская улица, уг. Театральнаго пер.

*Братья Тельмины и Абалаковъ.* Паровая вальцев. мельница. Архіерійскій переул., на р. Качѣ

*Тересина Мар. Пав.* Торгов. баня. Покровскій переул.,  
*Толшинъ Алекск. Афан.* Кожевенный заводъ и торговля кожами. За-качинская слобода, соб. д., торг. на нов. базарѣ.

*Тонконоговъ С. Абр.* Спичечная торговля оптомъ и въ разницу. Благо-вѣщенская ул., д. Голосова.

*Тонконоговъ Ис. Аб.* Рыбная торговля, закупъ пушинны. Благовѣщен-ская ул., д. Голосова.

*Трубенко П. Вас.* Мясная торговля. Береговая ул., д. № 26.

*Упаткинъ Иванъ Ефим.* Фотографія. Театральнй переул., соб. домъ.

*Усковъ В. П.* Представительство англійскихъ драгъ. Б.-Качинская, с. д.  
*Филипповъ Георг. Иван.* Мыловаренный заводъ. Покровскій переул., за р. Качей, соб. домъ.

*Фореръ Братья.* Ренсковый погребъ. Воскресенская улица, домъ Семе-нова и Романова.

*Франкфуртъ Т. С.* Магазины мѣховъ и готоваго платья. Воскресенск. ул., домъ Вишневецкой.

*Фредманъ М. Х.* Готовое платье. На Новомъ базарѣ.

*Торнов. Домъ Фроловъ И. Е. и Рябчуковъ Т. Г.* Винно-бакалейный и гастрономическій магазинъ, оптомъ и въ розницу. Воскресенская улица, д. Нечаева.

*Хилковъ Пав. Павл.* Торговля мясными продуктами. Мало-Качинская улица, д. Хилкова.

*Хлюстиковъ Гр. Вл.* Дрожжевой заводъ. Гостинская ул., д. № 118.

*Хорнъ А. І.* Кондитерская. Воскресенская ул., д. Степановой.

*Хромовъ Р. Егор.* Винно-бакалейный и гастрономическій магазинъ. Воскресенская ул., д. Н-ковъ Алексѣева.

*Циплинъ Гр. Евд.* Торговля яицами. Гостинская ул., д. Пузырева.

*Цукерманъ Г. С.* Бакалейными, желѣзными, скобяными товарами и крупчаткой. Всѣхсвятская ул., д. Васильева.

*Цукерманъ Г. Э.* Розничная торговля крупчаткой. Благовѣщенская ул., д. Башмакова.

*Цыхановскіе Братья А. и Б.* Бакалейная оптовая торговля. На но-вомъ базарѣ.

*Черепановъ Федотъ Гавр.* Пароходъ «Красноярецъ».

*Черноусова М. Н.* Бакалейная торговля. Б.-Качинская улица, домъ Замятина.

*Чистяковъ Петръ Виктор.* Будочное и кондитерское заведеніе. Садов. улица, домъ Дазидовичъ.

*Шассъ Ив. Як.* Торговля мукой и овсомъ. Вокзальный переул., домъ Шассъ.

*Шапиро Братья Н. М.* Аптекарскій магазинъ. Воскресенская ул., д. Ростовыхъ.

*Шафинуллины Братья «Торговый Домъ».* Магазины мѣховъ, готоваго платья и обуви. Воскресенская ул., д. Купеческаго общества.

*Шейнлизитъ Г. С.* Торговля желѣзно-чугунными и кожевенными това-рами. Новобазарная площадь, желѣзно-мучной рядъ.

*Шеленжскъ* Ст. Влад. Кондитерское завед. (Варшавская кондит.). Воскресенская ул., д. Жукова.

*Шишулинъ Д., Дымчевъ Е. и Кружловъ А.* магазинъ посуды, желѣзныхъ и скобяныхъ товаровъ. Воскресенская ул., домъ Семенова и Романова.

*Шмандинъ* Петр. Ефим. Магазинъ мануфактурныхъ товаровъ. Воскресенская ул., д. Старовѣровой.

*Шошина* Мар. Герас. Магазинъ мануфактурныхъ товаровъ и готового платья. Воскресенская ул., д. Старовѣровой.

*Штеблеръ* М. С. Оружейный магазинъ. Воскресенск. ул., д. Степанова.

*Штеринъ* С. А. Торговля мануфактурными товарами. На новомъ баз.

*Щербаковъ* Г. Ѳ. Торговля гробами. Уголь Б.-Качинской улицы и Покровскаго переулка.

*Щучко* Николай Осипов. Новая Типографія. Воскресенская ул., д. Гудкова.

*Эмихъ* Кир. Иван Торговля мукой и овсомъ. Садовая улица, соб. д.

*Якобсонъ* М. Б. Торговля желѣзными и бакалейными товарами. Гостинская ул., соб. домъ.

*Якобсонъ* Г. Б. Бакалейная торговля. На новомъ базарѣ.

*Яковлевъ* Гаврилъ Панфилов. Торговля бакалейными товарами. Благовѣщенская ул., д. Степановыхъ.

*Ярунцовъ* Алекс. Петр. Заводъ минеральныхъ водъ. Воскресенск. ул.



## Г. Ачинскъ.

Г. Ачинскъ основанъ въ 1642 году, находится подъ 59° 16' с. ш. и 90° 30' в. д., отстоитъ отъ губ. города Красноярска на разстояніи 165 в., на рѣкѣ Чулымѣ, впадающей въ судоходную рѣку Обь. Городъ пересекается двумя рѣчками: Тепляткой и Ачинкой. Жителей насчитывается до 7300 чел. об. пола. Городъ расположенъ на холмистомъ правомъ берегу Чулыма, окруженъ березовымъ лѣсомъ. За Чулымомъ большая низменная равнина, изобилующая озерами, изрѣдка покрытая небольшими кустарниками и перелѣсками. Ниже города, въ 1½ вер черезъ Чулымъ перекидывается желѣзнодорожный мостъ. Рѣчкой Тепляткой городъ раздѣляется на первую и вторую полицейскія части. Первая часть, съ соборомъ и прилегающимъ къ самому городу кладбищемъ, производитъ наиболее пріятное впечатлѣніе, чѣмъ вторая, гдѣ тоже находится церковь—Казанская. Выдающихся построекъ нѣтъ. Строенія преимущественно деревянные, и лишь за послѣднее время городъ украсился вѣсколькими каменными домами. Лучшая часть города—Соборная площадь, она же и базарная. Здѣсь сосредоточены всѣ лучшіе магазины и гостинный рядъ. Вторая часть города походить скорѣе на большое село. Только за послѣднее время и тамъ появилось три—четыре каменныхъ двухъ и трехъ этажныхъ зданія.

**МОСКОВСКОЕ БЮРО ПОХОРОННЫХЪ ПРОЦЕССІЙ,**  
**МАСТЕРСКІЯ:** скульптурная, мозаичная, столярная,  
 малярная, кузнечная и памятникы

**Н. Ф. ПОДНЕБЕСНЫХЪ.**

Г. Иркутскъ, уголь Амурской и Харлампіевской. Телефонъ № 823.

См. объявл. на оборотѣ табель-календаря (среди текста).

Въ Ачинскѣ имѣется нѣсколько обществъ: общество попеченія о начальномъ образованіи, об-во правильной охоты, союзъ служащихъ и др. Близость желѣзнодорожной линіи (въ двухъ верстахъ отъ города) значительно оживила городъ, особенно въ торговомъ отношеніи.

Въ прежнія времена по Чулыму ходили пароходы изъ Томска, теперь Чулымъ обмелѣлъ, и пароходство по нему совершенно прекратилось.

Въ Ачинскѣ развита хлѣбная торговля и скупъ пушнины, особенно бѣлки, которую мелкіе скупщики перепродаютъ болѣе крупнымъ.

Городъ далеко неблагоустроенъ: тротуары только въ первой части города, и то не вездѣ, а только на главныхъ улицахъ; во второй же части ихъ совсѣмъ не имѣется. Освѣщается городъ 15-ю фонарями системы Люксъ (керос.-кадильн.). Вторая часть города—въ полномъ мракѣ.

**Уѣздное Полицейское Управление.**

(Миусинская ул., д. Розенштейна).

Исправникъ—Барановъ И. П.

Его помощ.—Баховъ П. А.

Секретарь—Шабаетъ

Помощи. надзират.—Саудевичъ А. Э.

« « Вендель П. А.

**Городское Обществен. Управление.**

(Томская ул., соб. домъ).

Голова—Обжоринъ В. С.

Помощникъ—Илюшинъ Ф. К.

Секретарь—Невзоровъ Г. С.

Бухгалтеръ—Ткачевъ П. И.

**Сиротскій Судъ.**

Киселевъ Н. Д.

**Городская Библиотека.**

(Содержится на средства города).

Завѣдующій—Киселевъ Н. Д.

**Музей при Городск. Обществ. Библиот.**

(Всѣ предметы музея (минералы, кости, ископаемая, чучела птицъ) помѣщаются въ двухъ шкафахъ).

**Уѣздное Казначейство.**

Казначей—Петровъ В. Т.

Кассиръ—Арлянский А. В.

Старш. Бухгалтеръ—Амфилоговъ Ф. В.

**Почтово-Телеграфная Контора.**

(Береговая, домъ Романовскаго).

Начальникъ—Ибахъ.

Помощникъ—Сурковъ.

Чиновники: Сергѣевъ В. И.

Крутинъ П. В.

**Уѣздный Сѣздъ Крестьянск. Нач.**

(Томская улица, домъ Вахманина).

Предсѣдатель—Чельный К. Т.

Секретарь—Николаевъ А. А.

**Управление 4-го Акцизнаго Округа.**

Н. д. акц. надз.—Грюнбергъ Г. Ю.

**Ачинское Лѣсничество.**

Лѣсничій—Веретенниковъ.

**Кемчугское Лѣсничество.**

(Пркутская улица, домъ Водкова).

Славскій В. И.

**Канцелярія Крестьянскаго Начальника 2-го участка**

(Троицкая улица, домъ Гудимъ).

Крестьянскій Нач.—Глинка М. Л.

**Управление Уѣздн. Войск. Начальника**

(Гимназич. пер., д. Штанова).

Войскій Нач.—Калиничковъ А. Я.

**Камеры Мирowychъ Судей.**

Мировой судья 1-го уч.—Петровъ Н. А. (Гимназич. пер., д. Петрова)

Мир судья 2-го уч.—Суховскій (Гимназическ. пер., д. Круглихина)

Добавочный мир. судья—Свирчевскій.

**Канцелярія Податнаго Инспектора.**

(Никольская ул., д. Романовскаго).

Покровскій—под. инсп.

**Общественное Собраніе**

(Никольская ул., д. Солотковой).

**Вольно-Пожарная Дружина**

(Томская ул.).

Нач. дружины—Павелковскій Г. Л.

**Общество правильной охоты.**

**Кружокъ драматическаго искусства на.**

Предс. права.—Ауэрбахъ М. А.

**Общественная Библиотека.**

(Помѣщеніе Городской Управы).

Завѣдующій—Киселевъ Н. Е.

**О-во попеченія о начальномъ образованіи.**

Предсѣдатель—Тресковъ А. М.

**Богадѣльня.**

(Сѣнная площадь. На иждивеніи городского Общества).

**Ночлежный домъ**

(Сѣнная площадь. На иждивеніи городского Общества).

**Женская Гимназія.**

(Консисторская улица).

Начальница Скороходова А. Е.

**Преподаватели:**

Крейзбергъ Л. В.

Григорьева Е. В.

Гудимъ М. М.

Илюмова Н. И.

Въ Ачинскѣ имѣется нѣсколько обществъ: общество попеченія о начальномъ образованіи, об-во правильной охоты, союзъ служащихъ и др. Близость желѣзнодорожной линіи (въ двухъ верстахъ отъ города) значительно оживила городъ, особенно въ торговомъ отношеніи.

Въ прежнія времена по Чулыму ходили пароходы изъ Томска, теперь Чулымъ обмелѣлъ, и пароходство по нему совершенно прекратилось.

Въ Ачинскѣ развита хлѣбная торговля и скупъ пушнины, особенно бѣлки, которую мелкіе скупщики перепродаютъ болѣе крупнымъ.

Городъ далеко неблагоустроенъ: тротуары только въ первой части города, и то не вездѣ, а только на главныхъ улицахъ; во второй же части ихъ совсѣмъ не имѣется. Освѣщается городъ 15-ю фонарями системы Люксъ (керос.-калильн.). Вторая часть города—въ полномъ мракѣ.

**Уѣздное Полицейское Управление.**

(Миусинская ул., д. Розенштейна).

Исправникъ—Барановъ И. П.

Его помощ.—Баховъ Н. А.

Секретарь—Шабаетъ

Помощи. надзират.—Саулевичъ А. Э.

« « Вендель П. А.

**Городское Обществен. Управление.**

(Томская ул., соб. домъ).

Голова—Обжоринъ В. С.

Помощникъ—Илюшинъ Ф. К.

Секретарь—Невзоровъ Г. С.

Бухгалтеръ—Твачевъ П. П.

**Сиротскій Судъ.**

Киселевъ Н. Д.

**Городская Библиотека.**

(Содержится на средства города).

Завѣдующій—Киселевъ Н. Д.

**Музей при Городск. Обществ. Библиот.**

(Всѣ предметы музея (минералы, кости, ископаемые, чучела птицъ) помѣщаются въ двухъ шкафахъ).

**Уѣздное Казначейство.**

Казначей—Петровъ В. Т.

Кассиръ—Арлянский А. В.

Старш. Бухгалтеръ—Ампилоговъ Ф. В.

**Почтово-Телеграфная Контора.**

(Береговая, домъ Романовскаго).

Начальникъ—Ибахъ.

Помощникъ—Сурковъ.

Чиновники: Сергѣевъ В. И.

Круткинъ П. В.

**Уѣздный Съѣздъ Крестьянск. Нач.**

(Томская улица, домъ Вахмнина).

Предсѣдатель—Чельный К. Т.

Секретарь—Николасъ А. А.

**Управление 4-го Акцизнаго Округа.**

И. д. акц. надз.—Грюнбергъ Г. Ю.

**Ачинское Лѣсничество.**

Лѣсничій—Веретенниковъ.

**Кемчугское Лѣсничество.**

(Иркутская улица, домъ Волкова).

Славскій В. И.

**Канцелярія Крестьянскаго Начальника 2-го участка**

(Троицкая улица, домъ Гудимъ).

Крестьянскій Нач.—Глинка М. Л.

**Управление Уѣздн. Воинск. Начальника**

(Гимназич. пер., д. Штанова).

Воинскій Нач.—Калиничковъ А. Я.

**Камеры Мирowychъ Судей.**

Мировой судья 1-го уч.—Петровъ И. А. (Гимназич. пер., д. Петрова)

Мир судья 2-го уч.—Суховскій (Гимназическ. пер., д. Круглихина)

Добавочный мир. судья—Сварчевскій.

**Канцелярія Податнаго Инспектора.**

(Никольская ул., д. Романовскаго).

Покровскій—под. исп.

**Общественное Собраніе**

(Никольская ул., д. Солотковой).

**Вольно-Пожарная Дружина**

(Томская ул.).

Нач. дружины—Павелковскій Г. Л.

**Общество правильной охоты.**

**Кружокъ драматическаго искуссва.**

Преде. правл.—Ауэрбахъ М. А.

**Общественная Библиотека.**

(Помѣщеніе Городской Управы).

Завѣдующій—Киселевъ Н. Б.

**О-во попеченія о начальномъ образованіи.**

Предсѣдатель—Тресковъ А. М.

**Богадѣльня.**

(Сѣнная площадь. На иждивеніи городского Общества).

**Ночлежный домъ**

(Сѣнная площадь. На иждивеніи городского Общества).

**Женская Гимназія.**

(Коненсторская улица).

Начальница Скороходова А. В.

**Преподаватели:**

Крейзбергъ Л. В.

Григорьева Е. В.

Гудимъ М. М.

Исюмова Н. И.



Бѣльева М. А.  
 Попова М. А.  
 Покровский П. П.  
 Ильинскій.  
 Швецовъ С. Ф.  
 Предсѣд. Педаг. Сов.—учит.-всп. Гор. учил.

#### Приходскія училища

##### Первое:

Завѣд.—Швецовъ С. Ф.  
 Законоуч.—Смирновъ о. Феодоръ.  
 Учительн.—Швецова А. И.  
 » —Федорова В. С.

##### Второе:

Завѣд.—Бѣжанко М. І.  
 Законоуч.—Ф. Гобовъ, діак.  
 Учит.—Ваховъ А. П.  
 » —Безъязыкова Ф. С.

##### Третье:

Завѣд.—Ефремова М. А.  
 Учит.—Андропова М. Г.

#### Церковно-приходская школа

Завѣд.—Смирновъ о. Феодоръ.  
 Учительн.—Вербицкая.  
 » —Григорьева.

#### Магометанская школа (Береговая ул., соб. д.).

#### Еврейская школа (Учащихся до 20 мальчик.).

#### Жельзнодорожная школа (На ст. «Ачинскъ»).

Завѣдующая—Забѣльская.

#### Больница Общественнаго Призрѣнія.

Врачъ—Корнъ Н. Г.  
 Фельдшеръ—Сибиркинъ М. В.  
 Фельдшер.-акушерка—Рѣпина М. А.

#### Амбулаторія и лечебница (Копьевская ул., д. Березняка).

Врачъ—Глейхенгаузъ Н. С.

#### Переселенческая больница (Вблизи станціи жел. дор.).

Врачъ—Ушаковъ.

#### Сельская Покровская больница Копьевская улица.

Врачъ—Лебедевъ П. К.

### Торгово-промышленныя предпріятія.

#### Аптеки

Меллеръ П. О.

#### Аптекарекій магазинъ

Товарищества.

#### Банки

Городской Обществ. Банкъ.

#### Булочныя и кондитерскія.

Ариаутоглу  
 Берштейнъ Г. А.  
 Гибадиловъ Ф. Е.  
 Танимайди.

#### Бакалейныя товары.

Грязновъ В. В.

Пушкарева М. Е.  
 Броштейнъ Г. А.  
 Максимовъ Г. Н.  
 Мокроусовъ А. С.  
 Вохмининъ П. А.  
 Розенштейнъ В.  
 Штановъ Е. П.  
 Бородавкина Н.-ки.  
 Венгеръ А. М.  
 Долининъ С. Н.  
 Билюкъ.  
 Козловъ И. Н.  
 Заверткинъ.  
 Штановъ П. П.  
 Хаировъ

#### Винно-бакалейныя торговли.

Мокроусовъ А. С.  
 Максимовъ А. Ф.  
 Максимовъ Г. Н.  
 Пушкарева М. Е.  
 Штановъ Е. П.

#### Галантерейныя товары.

Мокроусовъ А. С.  
 Бородавкина Н.-ки.  
 Долининъ С. Н.  
 Шиндерманъ И. С.  
 Пушкарева М. Е.  
 Вохмининъ П. А.  
 Броштейнъ Г. А.  
 Гендонъ Т. Я.  
 Венгеръ А. М.  
 Розенштейнъ В.  
 Максимовъ Г. Н.  
 Хаировъ.

#### Гостиницы и номера.

«Биржа».  
 «Москва».  
 «Россія».  
 «Сѣверъ».  
 «Парижъ».

#### Дорожныя вещи.

Бородавкина Н.-ки  
 Мокроусовъ А. С.  
 Максимовъ Г. Н.

#### Жельзо-скобяныя товары.

Круглихинъ К. В.  
 Мокроусовъ А. С.  
 Бородавкина Н.-ки.  
 Ларинъ В. И.  
 Рахмалевичъ М. Г.  
 Рахмалевичъ Г. М.  
 Гершевичъ Л. И.  
 Вохмининъ П. А.  
 Гендонъ Т. Я.  
 Петровъ И. А.  
 Буриковъ П. А.  
 Шиндерманъ И. С.  
 Долининъ С. Н.  
 Ермолаевъ А. А.  
 Вяткинъ П. З.  
 Мезенцевъ А. Ф.  
 Расковъ  
 Венгеръ Н. Я.  
 Дзюбовъ Н. Я.  
 Баженова А. І.  
 Хлоповъ.  
 Яковлевъ М. Я.

Цессель Л. А.  
Малышевъ Я. М.  
Максимовъ Г. Н.

**Кожевенные товары**

Рахмалевичъ Л. М.  
Штановъ Е. П.  
Ивановъ  
Куталовъ А. З.  
Вороновъ А. Я.  
Рахмалевичъ Г. М.  
Штановъ П. П.

**Кожевенные заводы.**

Рахмалевичъ Л. М.  
Вороновъ Я. А.  
Ивановъ Д. И.

**Книгами торговли.**

Троицкая Е. М.  
Кузнецова

**Кирпичедѣлательные заводы.**

Бронштейнъ М. М.  
Тресковъ А. М.  
Латышевъ И. М.  
Базенный

**Керосинъ (торговля).**

Т-во Бр. Нобель.  
Мокроусовъ А. С.  
Домиликъ С. Н.

**Мебель (торговля).**

Мокроусовъ А. С.  
Максимовъ Г. Н.  
Бородавкина Н-ки.  
Пушкарёва М. Е.

**Мануфактурные товары.**

Максимовъ Г. Н.  
Вохминъ П. А.  
Долининъ С. Н.  
Бородавкина Н-ки  
Гендонъ Т. Л.  
Дробовъ И. И.  
Венгеръ А. М.  
Бронштейнъ Г. А.  
Буриковъ П. А.  
Розенштейнъ Б.  
Шиндерманъ Н. С.  
Заверткинъ Я. Г.  
Тихоновъ Ф. П.  
Круглихинъ К. В.

**Мясо (торговля).**

Рахмалевичъ Л. М.  
Найдичъ С. Н.  
Коганицкий  
Зыковъ Л. М.  
Ледковъ.

**Мука (торговля).**

Грязновъ В. К.  
Козловъ И. Н.  
Мамонтовъ В. Ф.  
Давовскій.  
Долининъ  
Грязновъ К. В.

**Машины земледѣльч. орудия.**

«Работникъ Т-во  
Международной К<sup>о</sup>.  
Столь, В. Г. и К<sup>о</sup>.  
Переселенческаго Управленія.

**Мыловаренные заводы.**

Соловьевъ.  
Лаземниковы бр.  
Рахмалевичъ Л. М.

**Музыкальные инструменты.**

Мокроусовъ А. С.  
Бородавкина Н-ки.  
Максимовъ Г. Н.

**Москательные товары.**

Мокроусовъ А. С.  
Долининъ С. Н.  
Бородавкина Н-ки.  
Максимовъ Г. Н.  
Грязновъ В. К.

**Обувь.**

Штановъ Е. П.  
Пушкарёва М. Е.  
Куталовъ А. З.  
Мокроусовъ А. С.  
Максимовъ Г. Н.  
Бородавкина Н-ки.  
Штановъ П. П.

**Посудно-ламповые товары.**

Мокроусовъ А. С.  
Круглихинъ К. В.  
Пушкарёва М. Е.  
Максимовъ Г. Н.  
Поляковъ М. Я.  
Долининъ С. Н.

**Разные товары.**

Вайцманъ.  
Петровъ М.  
Боньковъ А. М.  
Шварцъ Г.  
Карасиковъ  
Штановъ В. П.  
Огнестовъ.  
Саушинъ М. Я.  
Ваткинъ.  
Мамонтовъ.  
Дзюбовъ.  
Рахмалевичъ М. Г.  
Таниманди

**Причисное заведеніе.**

Вахтомовъ С. Е.

**Пивоваренные заводы.**

Т-во Пивоваръ.

**Парикмахерскія.**

Бернштейнъ  
Доронинъ  
Реновъ  
Леонъ

**Платье готовое.**

Бородавкина Н-ки.  
Максимовъ Г. Н.

**Соли орудия.**

Мокроусовъ А. С.  
Долининъ С. Н.  
Максимовъ Г. Н.  
Грязновъ К. В.

**Стекло оконное.**

Мокроусовъ А. С.

Круглихинъ К. В.  
Долининъ С. Н.

**Типографія.**

Брестяковъ К. И.

**Чая склады.**

Вородавкина Н-ки (Вогану).  
Мокроусовъ А. С. (Висоцкаго и Кузнецова).  
Долининъ С. Н.

**Фрукты.**

Бикбулатовъ

Бикмухаметовъ  
Хабибулинъ

**Шапки и шляпы.**

Карасиковъ С. Л.  
Бородавкина Н-ки.  
Максимовъ Г. Н.  
Мокроусовъ А. С.

**Фотографія.**

Берестневъ Н. М.  
Злобинъ  
Ермолинъ

## Г. Енисейскъ.

Уѣздный городъ Енисейской губерніи, основанъ въ 1618 году, стоитъ на лѣвомъ берегу р. Енисей, находится подъ  $58^{\circ} 27'$  сѣв. шир. и  $92^{\circ} 16'$  восточн. долг. Жителей считается около 7500 чел. об. пола, домовъ 1015, церквей православныхъ 11, магометанская суннитская мечеть и еврейская синагога. Учебныя заведенія: мужская и женская гимназіи, городское 4-классное училище, 5 приходскихъ училищъ, частная школа Баландина и 2 ц.-приходскихъ школы. Есть музей, городской ломбардъ, общественная библиотека, вольное пожарное общество, общество приказчиковъ, общество пособія бѣднымъ; общественный банкъ, больница приказа общественнаго призрѣнія на 40 кроватей, городская амбулаторная лечебница съ 4 приемными покоями, общественное собраніе, при немъ театръ.

Жители занимаются торговлею, поставками на привези, золотопромышленностью, пушнымъ и рыбнымъ промыслами.

Въ городѣ имѣются винокуренный заводъ Н-ковъ В. М. Харченко, 4 кожевенныхъ завода, 1 салотопенный, 1 мыловаренный, 6 кирпичныхъ и 7 кузницъ Ярмарокъ не бываетъ.

Финансовое положеніе города крайне плачевно: доходъ 32966 р., расходъ 97615 р.,—дефицитъ 64649 р.

Одно изъ крупныхъ торговыхъ селъ уѣзда,—Казачинское, находится въ 133 верст. вверхъ по р. Енисею.

**Городское Управленіе.***Городской голова*

Третьяковъ Ник. Азексд.

*Члены Управы:*

Калашниковъ Гавр. Ник.  
Одинцовъ Гвдр. Данил.

*Городской Секретарь*

Мишаровскій Мих. Прох.

*Мѣщанскій староста*

Стыжныхъ Медет. Вас

*Городской врачъ*

Азюнинъ Д. Ф

*Ветеринарный врачъ*

Бистраковъ И. А.

**Полицейское Управленіе.**

*Исправникъ*—Константиновъ Герас. Мих.

*Помощн. елю*—Хиюнинъ Дим. Ив.

*И. д. полицейскаго пристава*—Литвинцевъ Н. К.

*Льсничій*—Чижевъ Вас. Вас.

*Податиме инспектора:*

Оксеновъ Л. Вас.

Петровъ Ф. А.

**МОСКОВСКОЕ БЮРО ПОХОРОННЫХЪ ПРОЦЕССІЙ,**  
**МАСТЕРСКІЯ:** скульптурная, мозаичная, столярная,  
малярная, кузнечная и памятниковъ

**Н. Ф. ПОДНЕБЕСНЫХЪ**

г. Иркутскъ, уголъ Амурской и Харлампіевской. Телефонъ № 823.

См. объявл. на оборотѣ табель-календаря (среди текста).

*Помощники акцизнаго надзираютъ:*

Левицкий Н. А.  
Ольшевский А. Л.  
Банниковъ М. М.

*Мировые судьи:*

Сливакъ Т. Н.—1-го уч.  
Герке Р. Р.—2-го уч.  
Бордовский—5-го уч.

*Казначей*

Кривошея Георг. Инж.

*Председат. съезда крест. начальник.*

Платоновъ А. А.  
Купцовъ Илья Ив. секретарь того-же съезда.

*Завѣд. городской амбулаторіей*  
(вакансія).

*Завѣдующій больницей*

Алюинъ Д. Ф.—врачъ.

*Начальникъ почт.-телегр. конторы*  
Барсукъ Мина Луничъ.

*Завѣд. флотиліей казенныхъ судовъ*  
Добротв. ркій Леон. Фед. адмиралъ.

*Смотритель пристанск. поста*  
Гусельниковъ Вл. Ив.

*Инспекторъ народныхъ училищъ*  
Петровъ.

*И. д. директора мужск. цмн.*  
Френцель Р. А.

*Учит.—инспект. городск. учил.*  
Курочкинъ В. М.

*Нотариусъ*

Ставровскій М. А.

*Частный поверенный*

Фенелоновъ Ф. В.

*Агентство Т-ва Западно-Сибирскаго паро-*  
*ходств. и торг.*

Агентъ Кытмановъ Ал. Иги.

**Страховыя агентства.**

О-ва «Россия»—Миндаровскій Мих. Прок.  
Русск. Страх. Общ.—Курочкинъ Власт. Мих.  
2-го Россійск. Общ.—Гряновъ Ал. Еф.  
Русскаго Общ.—Коноваловъ Ст. Як.  
Т-ва «Саламандра»—Флееръ Д. Ф.  
Т-ва «Якорь»—Сыжнихъ М. В.  
Сѣверн. Страх. Общ.—Прейсъ Ал. Прок.  
*Общество по выработкѣ и продажѣ по-*  
*роха и др. взрывчат. веществъ «Викперъ»*  
Довѣренный—Полынецъ Афан. Конст.

**Торговыя фирмы:**

Абалаковъ Ин. Алек. пушнной, рыбой и раз.  
товарами.

Анціонерное Об-во пароходства по р. Енисею.  
Распорядитель Александръ Игнатьевичъ  
Кытмановъ.

Аптека—Г. Самуйло и Б<sup>о</sup>.

Баладинъ А. А. мануфакт., книги. и хлеб-  
ная торговля.

Бородкинъ М. М., торговля разн. товарами  
въ городѣ и пушнной на ярмаркѣ.

Бородкинъ А. М., то же.

Гадаловъ мануф., галант., парфюмер., бакал.  
и др. тов. и ренсковый погребокъ.

Дементьевъ Н. Н., мануф., галант., скобян. и  
др. товар.

Доронинъ В. С., аптека.

Евдокимовъ А. Н., вино-бакал. магаз.

Елтышевъ А. П. и К<sup>о</sup> мануфакт., скобяные  
и др. товары.

Захарова Н-ки—Ин. П.; мануфакт., москат.  
и др. товарами.

Захарова Е. С., мануф., москат. и пр. товар.

Зеленцовъ П. М., мануф., скобян. и др. рода  
торговля.

Коноваловъ С. Я., чайная торговля, кожевен.  
производство, пушнина и фарфор. посуда.

Кузнецовъ Е. С., мануфакт., парфюм., галан-  
тер. и ренск. погребокъ.

Макаровъ А. М., колбасное производство.

Астанины К<sup>о</sup>, и-ки Ел. Н. Козьминыхъ, ма-  
нуфакт., бакалейн. и др. товарами.

Поповъ А. И., пушная торговля, въ городѣ  
и на ярмаркѣ.

Паникаровскаго Ал. В. и-ки, мануфакт. и  
др. торговля.

**Бр. Прейсъ И. и М.**, кожевенный заводъ и  
торговля.

Савельевъ Т. и С-я, торговый домъ, мануф.,  
галантер. и пр. товар и ренск. погр.

Бр. Тонконоговъ П. и Ф. Абрамовичи, пушная  
торговля. Оптовая и розничная, разн. тов.  
и пароходство.

Флееръ Л. Ф., аптекар. магазинъ.

Хиунинъ И. И., хлеба торговля

Хорошевъ И. Н. кожев. зав. и торговля.

Хорвъ А. I., кондитерская.

*Типографія:*

Гризинова Ал. Еф.

Борзцова Алексн. Степ.

*Гостиница*

Дмитриевъ Алексд. Вас.

*Меблированныя комнаты*

Токарева Ан. Алексд. и земская квартира.

**Г. Канскъ.**

Канскъ, уѣздный городъ Енисейской губ., основанъ въ 1628 г., подъ  
56° 13' с. ш. и 95° 51' в. д., стоитъ на линіи Сибирской ж. д., на лѣвомъ  
берегу несудоходной р. Канъ. Мѣстоположеніе низменное. Жителей къ 1  
января 1909 г. считалось 8200 ч. об. пола. Домовъ около 620 обывательскихъ  
и 12 казенныхъ и общественныхъ. Церквей православныхъ 3, изъ нихъ

одна при тюремномъ замкѣ. Есть еврейская молельня. Училищъ шесть: женская прогимназія, еврейское, городское 3-хъ классное мужское, смѣшанное, церковно-приходское и женское приходское. Больницы: городская, переселенческая и военный лазаретъ; лечебницъ—двѣ. Ярмарокъ не бываетъ. Заводы: пивной и винокуренный, кожевенные, мыловаренные, свѣчные и кирпичедѣлательные. Имѣется городской общественный банкъ, оборотъ котораго доходить до 200 т. р. Жители занимаются хлѣбопашествомъ и торговлей. Наиболѣе торговля села уѣзда: Рыбинское, Троицко-Заозерное, Устьянское и выселокъ отъ с. Иланскаго при ст. «Иланская», Сиб. ж. д.

### Правительственныя и общественныя учрежденія.

#### Городской соборъ.

Настоятель—протоіер. А. Крутиховскій.  
Священ—о. В. Команскій.  
Діаконъ—Н. Ивановъ.  
Псаломщики:—П. П. Орестовъ.  
—А. Тыжновъ.

Уѣздное Полицейское Управление.  
Исправникъ—Башмачниковъ.

Городское Общественное Управление.  
Городск. голова—І. Т. Шахматовъ.

#### Сиротскій судъ.

Городская общественная библіотека.  
Уѣздное казначейство.  
Казначей—И. В. Максимовичъ.

Канское лѣничество.  
Лѣсничій—М. Свѣжнскій.

Почтово-телеграфная контора.  
Начальникъ—К. А. Филимоновъ.

Камеры мировыхъ судей.  
Сусликовъ—1-го участка.  
Любимовъ—2-го участка.  
Покровскій П. М.—5 участка.

Канцелярія крестьян. начальника.  
Крест. нач. и предсѣд. сѣзда—А. В. Востокъ.

Управление 2-го акцизнаго округа.  
Управа.—В. М. Боровскій.

Канцелярія податнаго инспектора.  
Податн. инспект.—Серебряковъ.

#### Женская прогимназія.

Предсѣд. педагог. сов.—О. Н. Талызинъ.  
Начальница—О. М. Соколова.  
Законоуч.—о. В. Команскій.  
Учителя:—О. О. Евтихievъ.  
—Н. М. Шевченко.  
—В. М. Марченко.  
—Е. М. Хаймовичъ.  
—М. О. Костюченко.  
—З. Асямова.  
—В. К. Детцель.  
Надзирательн.:—Л. В. Корсакова.  
—А. Ситникова.

Городское четырехклассное училище.  
Инспект.—О. Н. Талызинъ.  
Учитель—О. О. Евтихievъ

Учителя:—М. О. Костюченко.  
—Н. М. Шевченко.  
—И. А. Юдинъ.

Надзират.—С. М. Наумовъ.  
Законоуч.—о. В. А. Команскій.  
Почети. смотр.—М. С. Лобановъ.

#### Лѣсная пойминская школа.

Завѣдующій—В. В. Полонскій.  
Учителя:—Е. И. Веретениковъ.  
—К. О. Гилевскій.

#### Приходскія училища.

##### 1-е (женское).

Попечит.—С. Т. Тимофеевъ.  
Завѣдующ.—С. Н. Артемьева.

Учителя:—А. П. Теряева  
—А. М. Юдина.

Законоуч.—П. П. Орестовъ.

##### 2-е (мужское).

Попечитель—Н. В. Никифоровъ.  
Завѣдующ.—А. Е. Бурдина.

Учител.:—А. О. Никонова.  
—Е. А. Жанкина.

Законоуч.—А. Тыжновъ.

##### 3-е (мужское).

Завѣдующій—И. В. Грудцинъ.

Учителя:—З. Н. Грудцинъ.  
—П. П. Сербуновъ.

#### Церковно-приходское училище.

Завѣдующ. и законоуч. прот. А. Крутиховскій.  
Учителя:—О. С. Баранова.  
—А. М. Коссова.

#### Городская больница.

Врачъ—И. А. Пахолковъ.  
Смотритель—Покровскій.  
Фельдшеръ—И. П. Пузыревъ.

#### Переселенческая больница.

Завѣдующій врачъ—Рысьинъ.

#### Военный лазаретъ.

Завѣдующій врачъ—А. В. Карповичъ.

#### Городская амбулаторія.

Завѣдующій врачъ—К. В. Кибординъ.

#### Городской общественный банкъ.

И. И. Васильевъ.

#### Городская тюрьма.

Смотритель—Н. Н. Варшевиновъ.

#### Нотариусъ.

Поляшовъ Я.

#### Вольно-пожарное Общество.

Предсѣдатель—Г. П. Бобровъ.

Больница переустройства Сиб. ж. д.  
Завѣдующій врачъ—Ахизеръ.

## Г. Минусинскъ.

Уѣздный городъ Енисейской губерніи, стоитъ на судоходной протоцкѣ р. Енисея и рѣчкѣ Минусинкѣ подь 54° 43' с. ш. и 91° 44' в. д.

Жителей мужского пола 7282 ч., женск. пола 6678 ч. всего 13960 чел.

Домовъ 2386, церквей православныхъ 3 и четвертая недостроена, церквей единовѣрческихъ 1 (деревянная). Училищъ:—женская 8-ми классная гимназія, 4 хъ классное городское училище съ 6-ю отдѣленіями 4 приходскихъ училища, 1-2-кл. церковно-приходская, школа О-ва попеченія о начальномъ образованіи, Мартыановскій дѣтскій приютъ, библіотека, Мартыановскій музей, отдѣленіе Сибирскаго торговаго банка, городской общественный банкъ, лечебница, больница, богадѣльня. Ярмарокъ въ Минусинскѣ—три: съ 1-го по 6-е декабря, съ 2 по 8 февраля и съ 29 іюня по 5 іюля; сбытъ на нихъ главнымъ образомъ:—хлѣбъ, лошади, кожи, сало, веревки, пакля, шерсть, овчины, пушнина, кедровый орѣхъ, соль, шубный, валеный, пеньковый и кожаный товары.

Промышленныхъ заведеній въ самомъ городѣ Минусинскѣ: заводовъ пивоваренныхъ 2, дрожжевыхъ 1, мукомольныхъ паровыхъ 2 (одинъ изъ нихъ крупчаточный), дѣсопильныхъ паровыхъ одинъ, мыловаренныхъ 4, овчинныхъ (шубныхъ) 6, свѣчныхъ 3, катальныхъ 4 (крупныхъ), кирпичныхъ 25, гончарныхъ 4, мзслобоенъ 3, кузницъ 26, казенный винный № 3 складъ.

Жители занимаются главнымъ образомъ шубнымъ и валенымъ производствами, земледѣліемъ и скотоцпромышленностью.

Минусинскій уѣздъ состоитъ изъ 26 волостей, двухъ инородныхъ управъ и Усинскаго пограничнаго округа.

Волости: Лугавская, Восточенская, Тигрицкая, Ермаковская (резиденціи: пристава III стана, мирового судьи, помощн. акцизнаго надзирателя и акцизнаго контролера сельскохоз. общество, приходск. училище. Ярмарка 8 ноября), Шушенская, Маторская, Каптыревская, Сагайская (село Каратузское, резид. помощника акцизн. надзир., врачъ лечебница, фельдшеръ, акушерка), Курагинская (резиденціи мирового судьи, пристава IV ст., крестьянскаго начальника. ярмарка 21 ноября), Кочергинская, Мало-Минусинская, Шелаболинская, Имисская, Паначевская, Кышинская, Идринская (ярмарка 14 ноября), Никольская, Абаканская (ярмарка 27 ноября, резиденціи: пристава V стана, мирового судьи, крестьянск. начальн., приход. школа, лечебница, врачъ) Бѣлоярская, Салбинская, Комская, Новоселовская (ярмарка крещ. янв., резиденціи: пристава I ст., мирового судьи, крестьянскаго начальника), Знаменская, Бейская (резид.: мирового судьи, крестьянск. начальн. и пристава II стана, лечебница, врачъ) Юдинская, Таштыпская. Инородныя управы: Абаканская, Аскизская.

### Администрація и начальствующія лица въ городѣ.

Исправникъ—Соловина Ил. Конст.  
Помощ. Исправ.—Ситниковъ Пав. Сидор.  
Городской голова—Баховъ Пав. Алексд.  
Помощ. головы—Ягонскій Алекс. Андр.  
Секретарь городской управы—Михайловскій Мих. Вас.  
Казначей—Пестяковъ Алексд. Вяч.  
Почтмейстеръ—Черкашинъ И. Г.  
Нотариусъ—Петрожицій Викт. Домин.  
Податные инспектора—1) Цытовичъ Петръ Мих. 2) Дьяконовъ Анат. Никол.  
Мировые судьи:—1) Суриковъ Ген. Владим. 2) Карповичъ Владисл. Алексд.  
Товарищи прокурора—1) Иржевузскій Пав. Стан. 2) Вильневъ Ник. Ник.

Судебный слѣдователь—Шмуклеръ Алексд. Михайлов.

Горный исправникъ—Радецкій Евг. Оттокар.

Окружный инженеръ—Волковскій Ник. Степ.

Отводчики площадей—1) Сухаревъ Мих. Сем.

2) Масловъ Мих. Алексд.

Смотритель соляныхъ озеръ—Тузовскій

Инспекторъ городск. учил. Чибисовъ Ин. Як.

Инспекторъ народныхъ учил. Бахаревъ Мих.

Константинов.

Начальникъ мѣстн. команды—Корженевскій

Никол. Мих.

Переселенч. начальникъ—Захлыстинъ Петръ

Владимир.

Управляющій Сиб. Торг. банкомъ Аччасевъ

Александръ Ивановичъ.

Надзиратель Акцизн. сбор.—Давыдовъ Пав. Алексд.

Лѣсной ревизоръ—Долецкій Викт. Исидор.  
Городскіе врачи:—1) Соловьевъ Ник. Мих.  
2) Онисимовъ Конст. Мих.  
Ветеринарные врачи: 1) Олтарженскій Никол.  
Мих. 2) Мраморновъ Алексд. Степ. 3) Тол-  
мачевъ Ник. Алексд.  
Присяжный повѣрен.—Дюковъ Пав. Иван.  
Помощн. присяжн. повѣрен.—Куликовскій Ив.  
Федор  
Частные повѣренныя—Райковъ Мих. Иванов.  
Сахаровъ Ник. Афан.

### Страховые общества и агенты.

«Россія» Казьницъ Вас. Мартин.  
«Сѣверное» Федоровъ Вас. Васил.  
«Россійское второе» Новиковъ Вас. Алекс.  
«Саламандра» Мукосевъ Алексд. Григ.  
«Русское» Широковъ Алекс. Семен.  
«Якорь» Узуновъ Глѣбъ Захаров.

### Торговья фирмы въ городѣ.

Берестовъ—Торговля скобяными товарами.  
Бѣльничковъ Ник. Ив.—Торговля скобяными  
товарами  
Бадрызловъ.—Торговля скобяными товарами.  
**Высоцкій Пет. Мих.**—вино-бакалейн. торг.  
Войцеховскій Нарц. Осип.—Торговля солью  
собств. завода.  
Вильнеръ Григ. Марк.—Торговля мануфакт.,  
галантерейн. и скобяными товарами.  
Егорычева Н-ки.—Торговля мануфактур., га-  
лантерейн., бакалейн. и скобяными товара-  
ми, влад. парохода «Урнихаецъ».  
Занина Н-ки—Торговля крупчаткой собствен-  
наго завода  
Зингеръ К-о.—Швейными машинами.  
Иванова Глик. Федор—Торговля галантерей-  
ными и скобяными товарами  
Калинъ Кар. Иван.—Торговля галантерей-  
ными и скобяными товарами.  
Корнаковъ Вас. Ив.—Торговля солью и стек-  
ломъ собственныхъ заводовъ  
Костиковъ В. С.—Торговля мануфактурными  
и галантерейными товарами.  
Корневъ Яв. Иван.—Торговля скоб. товар.  
Квашинъ Алексд. Мих.—Торг. скоб. товар.  
Лопатинъ, Солдатовъ и Тимофеевъ—Складъ  
керосина.  
Миневъ Григ. Филип—Мануф. и галантер  
торговля  
Метелкинъ Алексд. Фед.—Книжный магазинъ.  
Мухинъ Алексд. Влад.—торговля аптекарски-  
ми и галантерейными товарами.  
Мартынова Ел. Конст.—аптека и аптекарскій  
магазинъ.  
Мукосевъ Алексд. Григ.—Вино-бакалейная  
торговля  
Мельниковъ Пет. Иван. и Мельниковъ Иван.  
Иван.—Мыло, свѣчи и пряники собствен-  
наго изготовления.  
Пивоваръ Т-во—Пивоваренный заводъ и ва-  
ведение искусственныхъ минеральныхъ водъ  
Пашенныхъ Ник. Павл.—Торговля мануфак-  
турными, галантерейными и скобяными  
товарами, крупчатка соб. заводовъ  
Пункинъ Прох. Ив.—Мануфакт., галантерейн.,  
скобян. и бакалейная торговля.  
Пчельниковъ—скобяная торговля.

Ржищевскій Ад. Алексд.—Крупчатка собств.  
заводовъ, пар. мук. мельница въ городѣ.  
Ратьковъ-Рожновъ—Торговля желѣзомъ соб-  
ственныхъ заводовъ.  
Рагозинскій Сем. Ив.—Мануф. и галант. торг.  
Смирновъ Ник. Алекс.—Торговля мануфак-  
турными, галантер., скобяными и бакалей-  
ными товарами.  
Савельевы С-я.—Торговля домъ, торговля ма-  
нуфактури. и галантер. товарами.  
Старцевъ Фед. Ник.—Торговля аптекарскими  
товарами, игрушками и письменными при-  
надлежностями.  
Спорышевъ Дм. Серг.—Торговля мануфактур-  
ными, скобян. и галантер. товарами.  
Фрозовъ Ив. Вас.—вино-бакалейн. торговля.  
Фадьевъ Троф. Андр. мѣховая шапочная  
торговля  
Шваковскій Ник. Федор.—мануфактурная и  
галантерейная торговля.  
Штеблеръ Ник. Сем.—оружейный магазинъ.  
Общество Потребителей—галантерейная, бака-  
лейная и скобяная торговля  
Зефирозъ и Эдигеръ К-о.—Аптеч. магаз.

### Скупщики сырья и кожевники.

Сивгиревъ Фил. Триф. Вильнеръ Фед. Марк.—  
крупные скупщики.  
Ерохинъ Пет. Мих. Измѣстевъ Ив. Афан.—  
кожевники.  
Викторовичъ.—Скупщикъ.  
Копытовъ Пет. Степ. Лебедевъ Ант. Филип.—  
кожевники.  
Давыдовъ Влад. Давид. Ицковичъ Абр. Григ.—  
скупщики.

### Склады земледѣльческихъ орудій.

Столь и К-о.  
Казенный сельско-хозяйственный,  
Международной компаніи,  
1-е Сибирское Товарищество «Минуса».

### Типографіи.

**Федоровъ Вас. Вас.**  
Метелкинъ Алексд. Фед.

### Фотографіи.

Кочевой.  
Юдыцкій Л. В. (Фотогр. въ арендѣ).  
Агѣва Н. И.  
О-во фотогр. любителей, представ. Ник. Вас.  
Федоровъ

### Транспортная контора.

К-о Ширикинъ и Солдатовы.

### Гостиницы.

«Москва» Шутова.  
«Россія» меблирован. комн. Лазетина.

### Заводы въ Минусинскомъ уѣздѣ.

Давиловы Б-я.—Винокуренный и ректифика-  
ціонный, въ 25 верст. отъ Минусинска и  
7 вер. отъ села Лугавскаго.  
Ржищевскаго А. А.—Крупчатная водяная  
мельница, тамъ же.  
Пашенныхъ Н. П.—Сахарный заводъ (не  
дѣствующій) въ 55 вер.  
маковской вол., на р.

паровая мельница въ Курагинской волости, каменно-угольными копи при р. Абамаи въ К-о съ Узуновымъ, на Изыхъ (гора).  
 Колобова К. С. — Винокуренный и ректификационный заводъ Сагайской волости, при р. Уджей.  
 Приловой Л. О. — Винокуренный заводъ Новоселовской вол. близъ дер. Медвѣденой.  
 Солдатовъ Ф. П. — Пивоваренный заводъ въ д. Мало-Минусинской, въ 5 верстахъ отъ города.  
 Данина Н. кн. — Крупчатная мельница въ Кочергинской волости.  
 Базандиной В. А. — Крупчатная паровая мельница Абаканской волости и Черногорскія каменно-угольными копи въ Абаканской инородной управѣ, на р. Енисей.  
 Корнаковъ В. И. Соловаренные заводы: при Алтайскомъ соляно-гуджирномъ озерѣ Лугавск. волости, и Красномъ (высохшемъ) озерѣ Бейской волости, изъ послѣдняго рассоль добывается изъ колодезь.  
 Войцеховскій Н. О. — Соловаренный заводъ.  
 Ратьковъ-Рожновъ — Абаканскій желѣзный и чугунно литейный заводъ.  
 Акционерное Общество «Енисейской мѣди»: — Мѣдные рудники: «Юлія» въ 60 верстахъ отъ с. Усть Ербинскаго.  
 Деларю и Ко. — Мѣдный рудникъ «Улень», не обставленный

**Скотопромышлен. и мясоторговцы.**  
 (Въ г. Минусинскѣ).

Швецовъ Серг. Фед.  
 Намѣстевъ Алекс. Захар.  
 Жуйковъ Матв. Макар.  
 Игонскій Алекс. Андр.  
 Солдатовъ Пет. Роман  
 (Въ с. Казанцевскомъ).  
 Коленъ Гавр. Филип.

**Торгующія фирмы въ уѣздѣ.**

Аверсонъ. — Въ Верхнемъ Сузтукѣ мануфакт и галант. торг. и маслодѣльный заводъ.  
 Бобинъ. — Въ с. Бетени и озеро Шира, мануфакт., галантер. и бакалейн. торговля.  
 Брагинъ. — Въ с. Знаменскомъ, мануфакт., галант. и бакалейная торговля.  
 Вильнеръ Моис. Марк. — Въ с. Субботинскомъ, мануфакт., галантер., скобян. и бакалейн. торг., скупщ. пушнины, сырья и скота.  
 Граневичъ Ив. Ант. — Въ с. Шелаболинскомъ, мануфактур., галант., скобян. и бакалейн. торговля, скупщикъ пушнины.  
 Девишинъ Алекс. Ефим. — Въ с. Абаканскомъ и Кавказскомъ, мануфакт., галантер. и бакалейн. торговля.  
 Добрачевъ Андр. Як. — въ с. Юдинскомъ и Абаканскомъ желѣзн. заводъ, мануфакт. галант. и скоб.  
 Ермолаевъ Ив. Ив. — въ с. Шушенскомъ, мануфакт., галантер. и бакалейная торговля.  
 Ермолаевъ Сим. Аван. — въ с. Шушенскомъ, скупка пушнины.  
 Кузнецовъ Кондр. Евс. — въ с. Ериковскомъ, мануфакт., галантер. и вино-бакалейная торговля.  
 Каныгина Мар. Никол. — въ с. Абаканскомъ, мануфакт., галантер. и бакал. торговля.

Куровъ Евсей Кузьм. — въ с.с. Каптыревскомъ, Иджинскомъ и Шушенскомъ, мануфакт., галантер. скобян. и бакалейн. торговли Скупщикъ хлѣба.  
 Кольцень Силаш. Ник. — въ с. Каратузскомъ, мануфактурн., галантер., скоб. и вино-бакалейн. торг.  
 Козловъ Пав. Ив. — въ с. Саянскомъ, мануфактурная и галантер. торговля.  
 Королева — с. Юдинскомъ, мануфактурн. и галантер. торговля, скупщ. орѣховъ и пушнины.  
 Кипрѣевъ Ив. Вас. — въ Абаканскомъ желѣзн. заводъ, мануфактурн. галантер. торговля.  
 Кыштымовецъ Вас. Вас. — въ с. Лугавскомъ, мануфактурн., галантер. и бакал. торговля.  
 Лалетинъ — въ с. Дубенскомъ, мануфакт. галантер. торговля.  
 Лисовскій Людв. Вас. — въ с. Казанцевскомъ, Салбинскомъ, Шушенскомъ и заводъ Бр. Даниловыхъ мануфакт. галантер. скобян. и бакал. торговля.  
 Мухинъ Г. Л. наследники, — въ с.с. Абаканскомъ и Иджинскомъ, мануфакт., галантер., скобян. и бакал. торговля.  
 Москвинъ Ив. Вас. — въ с. с. Каратузскомъ и Ермаковскомъ, мануфактурн. галантер. и бакал. торговля.  
 Мироновъ Ларионъ Ив. — въ с. Каптыревскомъ, мануфакт., галантер., и бакалейн. торговля.  
 Мальцевъ — въ колоніи Нижней Буланкѣ, мануфакт., галантер. и бакалейн. торговля.  
 Минакинъ — въ с. Салбинскомъ, мануфакт., галантер. и бакал. торговля.  
 Пашенныхъ Никол. Павл. — въ с.с. Бейскомъ и Курагинскомъ, мануфакт., галант., скоб. и бакалейн. торговля.  
 Потѣхинъ — въ с. Тесинскомъ (Сухая) мануфакт., галант., скобян. и бакал. торгон.  
 Романовскій Кузьма Тимоф. — въ с.с. Восточенскомъ, Каптыревскомъ и Большой Ивѣ, мануфактурная, галантер. скобян. и бакалейн. торговля.  
 Русалевы Б-я — въ с. Бейскомъ, мануфакт., галантер., скобян. и бакалейная торговля.  
 Рагозинскій Сем. Ив. — въ с. Шелаболинскомъ, мануфакт. галант. и вино-бак. торговля.  
 Строгановъ Пет. Тимоф. — въ Шушенскомъ, мануфакт., галантер. и бакалейная торговля.  
 Сидельниковъ Никол., Георг. — въ с. Тиграцкомъ, мануфакт., галант., скобян. и бакал. торговля.  
 Селезневъ — въ с. Салбинскомъ, мануфакт.-галантер. торговля.  
 Сухорословъ Георг. Ив. — въ с. Каратузскомъ, мануфактурн., галант. и скобян. торговля.  
 Терсковъ — въ с. Бетени и оз. Шира, мануфактур., галант. и бакал. торговля.  
 Туркъ — въ колоніи Нижней Буланкѣ, мануфакт. и галантер. скобян. торговля.  
 Терсковы Алекс. и Вас. Григ. — въ Новоселовой, мануфактурн., галант. и бакал. и скобян. товарами.  
 Фроловъ Ив. Прокопьев. — въ с. Таштыцкомъ, мануфактурн., галант., скобян. и бакал. торговля.



Хаировъ Насыръ-Эдинъ Сагдоиновичъ, Андр. Серг.—въ с. Усть-Ербинскомъ, мануфакт., галантер., скобян. и бакал. товарами, скупшннхъ сырья, пушнины и скота.  
 Шпаковский Никол. Фед.—въ с. Субботинскомъ, мануфактур., галантер., скобян. и бакал. торговли.  
 Широковъ—въ с. Таштыпскомъ, мануфактур., галант. и бакал. торговли.

### Потребительскія общества въ уѣздѣ

Таштыпское.  
 Бейское.  
 Ермаковское.  
 Александровское—въ зав. Бр. Даниловыхъ.  
 Восточенское.  
 Тесинское.  
 Новоселовское.  
 Курагинское.

Шезаболнское.  
 Тигрицкое.  
 Мало-Минусинское.

### Усинскій пограничный округъ.

Вавилинъ Вас. Никит.—въ селѣ В. Усинскомъ, мануфактур., галант., скоб., и бакал. торговли.  
 Медвѣдевъ Фед. Мартыи.—тамъ-же, тѣмъ-же товарами и ренсковый погребуъ.  
 Кузнецовъ Осипъ Вас.—тамъ-же, винно бакалейная торговля.

### Урянхайскій край.

Горчаковъ Пав. Алексд., торговля и скупщикъ пушнины.  
 Сафьяновы Георгій и Андрей Павловичи,—скупщ. пушнины, скотоводы и зав. лошадей.  
 Биковъ Макс. Ив.—торговля.

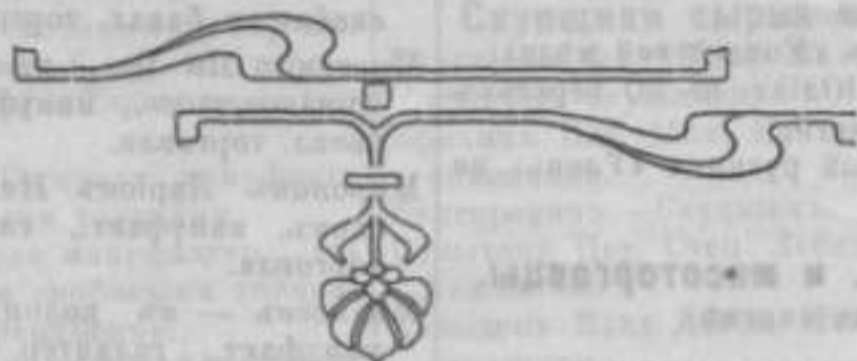

**МОСКОВСКОЕ БЮРО ПОХОРОННЫХЪ ПРОЦЕССІЙ,**  
**МАСТЕРСКІЯ:** скульптурная, мозаичная, столярная,  
 малярная, кузнечная и памятниковъ

**Н. Ф. ПОДНЕБЕСНЫХЪ**

г. Иркутскъ, уголъ Амурской и Харлампіевской. Телефонъ № 823.

См. объявл. на оборотѣ табель-календаря (среди текста).

ЗАБАЙКАЛЬСКАЯ



ОБЛАСТЬ.

## Г. ЧИТА.

Административный центр Забайкальской области—городъ Чита расположенъ на лѣвомъ берегу рѣки Читы, недалеко отъ впаденія ея въ рѣку Ингоду, подъ  $52^{\circ} 2'$  с. ш. и  $113^{\circ} 30'$  в. д.

Время появленія перваго поселенія на мѣстѣ теперешняго города точно неизвѣстно. Есть свѣдѣнія, что въ концѣ XVII столѣтія на этомъ мѣстѣ существовало небольшое селеніе подъ названіемъ „Читинской слободы“. Въ XVIII столѣтіи взамѣнь слободы упоминается о казачьемъ поселкѣ (острогѣ) подъ названіемъ „Читинскъ“, съ 300 душами жителей, 26 жилыми домами и зданіемъ этапа для пересыльныхъ арестантовъ.

Съ начала прошлаго столѣтія Читинскій острогъ приобрѣлъ уже историческую извѣстность, и именно съ 1826 г., когда онъ былъ назначенъ мѣстомъ ссылки декабристовъ, которыхъ въ этомъ году и въ слѣдующемъ было отправлено сюда 82 чел. Съ этого времени начинается періодъ постепеннаго расширенія поселка. На мѣстѣ бывшаго этапа была выстроена новая тюрьма, къ постройкѣ которой были привлечены и всѣ находившіеся здѣсь заключенные; появились казенныя зданія для администраціи. Съ прибытіемъ сюда женъ и семей ссыльныхъ, вблизи тюрьмы былъ выстроенъ рядъ новыхъ домовъ, которые образовали цѣлую улицу, носившую до послѣдняго времени названіе „Дамской“ (теперь Лявская ул.).

Населеніе поселка сразу увеличилось, а вмѣстѣ съ тѣмъ увеличился и спросъ на предметы первой необходимости; изъ окрестныхъ деревень крестьяне повезли сюда свои продукты, изъ ближнихъ и дальнихъ городовъ потянуло кунечество, привлекаемое хорошимъ и выгоднымъ сбытомъ товаровъ, такъ какъ большинство ссыльныхъ были люди состоятельные.

Декабристы пробыли здѣсь четыре года, и этого времени было достаточно, чтобы повліять на матеріальное и духовное развитіе мѣстнаго населенія и на расширеніе поселка, который за это время превратился въ порядочно уже населенный пунктъ съ прочно осѣвшими на мѣстѣ жителями.

Единственнымъ памятникомъ пребыванія здѣсь декабристовъ осталась старѣйшая въ Читѣ церковь Михаило-Архангельская, которая до сихъ поръ носитъ названіе „церкви декабристовъ“, хотя построена она еще задолго до ихъ прибытія.

Съ переводомъ декабристовъ въ Петровскій заводъ жизнь въ Читѣ затихла надолго. Даже съ открытіемъ въ Забайкальѣ (въ 30-хъ г.г.) разработки золотыхъ россыпей Чита не оживилась, главнымъ образомъ потому, что стояла въ сторонѣ отъ мѣсторожденій золота. Въ 40-хъ г.г. прошлаго столѣтія Чита представляла волостное

**ТОРГОВО-ПРОМЫШЛЕННОЕ ТОВАРИЩЕСТВО**

**БРАТЯ**

**А. М. и Д. САМСОНОВИЧЪ.**

**ПРАВЛЕНІЕ ВЪ Г. ХАРБИНЪ.**

**УНИВЕРСАЛЬНЫЕ МАГАЗИНЫ:**

**въ Харбинъ, Читъ, Хайларъ, Хабаровскъ и сплавъ по Амуру.**

**ВО ВСѢХЪ МАГАЗИНАХЪ ИМѢЮТСЯ ОТДѢЛЕНІЯ ВСЕГДА СЪ БОЛЬШИМЪ ВЫБОРОМЪ СЕЗОННЫХЪ НОВОСТЕЙ.**

**Отдѣль:** модно-мануфактурный: сукно, трико, драпъ, плюшь, шелковыя, шерстяныя и бумажныя ткани, одѣяла, мебельныя матеріи, тюль, гардины и портьеры.

**Отдѣль:** ковровъ и дорожекъ русск. и заграничныхъ фабрикъ.

**Отдѣль:** столоваго и постельнаго бѣлья.

**Отдѣль:** мужского, дамскаго и дѣтскаго ВЕРХНЯГО ПЛАТЯ и МѢХОВЫХЪ ВЕЩЕЙ.

**Отдѣль:** ДАМСКАГО КОНФЕКЦИОНА: юбки, блузки, капоты, матине, дѣтскія платьица.

**Отдѣль:** МУЖСКИХЪ, ДАМСКИХЪ и ДѢТСКИХЪ ШАПОКЪ, шляпъ, муфтъ, горжетъ и БОА.

**Отдѣль:** модно-галантерейныхъ товаровъ.

**Отдѣль:** МУЖСКОГО и ДѢТСКАГО БѢЛЯ.

**Отдѣль:** ДАМСКАГО БѢЛЯ и ПРИДАНАГО.

**Отдѣль:** мужской, дамской и дѣтской всевозможной ОБУВИ русск. и заграничныхъ фабрикъ, а также и собственнаго производ. Резиновыя, енотовыя и валеныя галоши.

**Отдѣль:** дорожныхъ вещей: чемоданы, саквояжи, несесеры, сумки, портъ-пледы и багажные ремни.

**Отдѣль:** елочныхъ украшеній.

**Фабрика собственнаго производства обуви и готоваго платья въ Варшавѣ.**

селеніе Читинской волости заводскаго вѣдомства и вѣдалась волостнымъ управленіемъ.

11 іюля 1851 г. по представленію генералъ-губернатора Восточной Сибири Н. Н. Муравьева-Амурскаго было утверждено положеніе объ образованіи Забайкальской области въ составѣ Верхнеудинской и Нерчинской округъ, и селеніе Чита было переименовано въ областной городъ. Но еще лѣтъ 10 Чита оставалась городомъ только по названію: здѣсь не было многихъ областныхъ казенныхъ учреждений, не было ни одного учебнаго заведенія, а городскими дѣлами завѣдывалъ словесный судъ.

Въ 1860 г. въ Читѣ открыто было первое учебно-воспитательное заведеніе — дѣтскій пріютъ, а еще черезъ пять лѣтъ первое приходское училище, впоследствии преобразованное въ городское, и мужской и женскій пансіоны. Въ 1869 г. мужской пансіонъ былъ, за недостаткомъ средствъ, закрытъ, а женскій около того же времени преобразованъ въ прогимназію. Мужская гимназія была открыта только въ 1884 г.

1865 г. началось изданіе „Забайкальскихъ Областныхъ Вѣдомостей“, первая же частная газета появилась только въ декабрѣ 1895 г. подъ названіемъ „Жизнь на Восточной окраинѣ“, выходившая на русскомъ и монгольско-бурятскомъ языкахъ и просуществовавшая до 1898 г. Въ 1894 г. открыто отдѣленіе Географическаго Общества, а въ слѣдующемъ году — музей и публичная библіотека при отдѣленіи геогр. Общества.

Въ 1862 г. въ Читѣ была первая во всей Сибири выставка сельскихъ и др. произведеній съ числомъ экспонентовъ 335, главнымъ образомъ изъ Нерчинскаго округа. Вторая выставка была въ 1899 г. сельско-хозяйственная и промышленная; въ ней приняли участіе 1462 лица и учрежденія, доставившихъ 14044 экспоната. Посѣтило выставку около 17500 чел. Отъ этой выставки осталось зданіе бурятскаго дацана, построеннаго бурятами на свои средства.

Въ 1899 г. была окончена укладка рельсъ Забайкальской жел. дороги, и г. Чита соединился жел.-дор. путемъ со всѣмъ міромъ. Съ этого момента начался лихорадочно-прогрессивный ростъ города какъ въ отношеніи численности населенія, такъ и его торгово-промышленнаго значенія.

Въ то время, какъ численность населенія, по официальнымъ даннымъ, составляла: въ 1875 г., когда введено было въ Читѣ городское положеніе, 2<sup>1</sup>/<sub>2</sub> тыс. чел., въ 1882 г. — 4033 чел., въ 1891 г. 7049, а по переписи 1897 года — 11480 чел., съ окончаніемъ постройки жел. дороги ростъ населенія быстро пошелъ въ гору, и въ настоящее время опредѣляется свыше 60 тыс. чел., не считая войскъ, расквартированныхъ въ городѣ и его предмѣстьяхъ. Ростъ населенія вызвалъ и увеличеніе числа домовъ, что особенно замѣтно въ послѣдніе годы, когда построены всѣ имѣющіяся въ городѣ каменные зданія и продолжаютъ строиться съ лихорадочной быстротой.

Короткій періодъ развитія города не далъ возможности городскому самоуправленію слѣдовать этому росту съ благоустройствомъ города, и теперь улицы города плохо освѣщены, нѣтъ ни мостовыхъ, ни водосточныхъ канавъ, и дождевая вода, стекая съ горъ, превращаетъ улицы въ русла потоковъ, загрязняющихъ центральныя улицы и даже смывающихъ жилия постройки. Песчаная почва въ сухую погоду образуетъ пыль, а въ дождливую — трудно проходимую грязь.

Въ настоящее время въ Читѣ и ея предмѣстьяхъ (Большой и Малый Острова съ Сѣнною площадью, Кузнечные ряды и колоніи Дальняго Вокзала) насчитывается 11 церквей и 5 домовыхъ при учебныхъ заведеніяхъ, римско-кат. костель, еврейская синагога и мусульманская мечеть. Учебныя заведенія: мужская и двѣ женскихъ гимназій, коммерческое училище (частное), ремесленное училище, прогимназія (частная, для совмѣстнаго обученія мальчиковъ и дѣвочекъ), учительская семинарія, епархіальное женское училище, городское 5-ти классное, духовное, миссіонерское, 18 приходскихъ училищъ, мѣщанское училище, приготовительное (частное), школа при дѣтскомъ пріютѣ, школа для дѣвочекъ при женскомъ монастырѣ, воскресная школа и татарская школа.

Просвѣтительныя об-ва и учрежденія: отдѣленіе географическаго об-ва съ музеемъ и библіотекой, библіотеки — городская публичная, въ обществ. собраніи и въ об-вѣ приказчиковъ, об-во народныхъ чтеній, об-во вспомошествованія учащимся, об-во

учащихъ и учившихъ, Забайкальскій отдѣлъ об-ва изученія Сибири и улучшенія ея быта и др. Спеціальныя об-ва: об-во врачей, приказчиковъ, охотничье, поощренія коннозаводства, велосипедистовъ, покровительства животнымъ, вольно-пожарная дружина и друг.

Газеты официальные: „Забайкальскія областныя Вѣдомости“, выходитъ 3 раза въ недѣлю, „Заб. Епарх. Вѣдомости“—2 раза въ мѣсяцъ, частныя:—„Забайкальская Новь“, и „Думы“; обѣ ежедневныя; изъ нихъ первая издается 5-й годъ, вторая—нѣсколько мѣсяцевъ; юмористическій журналъ „Дугундеръ“, еженедѣльный.

Типографіи: казенная при Областномъ правленіи, частныя: „Вергуть и Сынъ“, „Забайк. Т-ва печатнаго дѣла“, „Молнія“ Томаровича, „Забайкальскаго издательства“, Первуницкаго и Вернера.

Театры: въ общественномъ собраніи и въ павильонѣ сада имени Жуковского, лѣтній въ городскомъ саду. Спеціальное зданіе театра строится только теперь на углу Софійской и Коротковской улицъ. Два иллюзіона и два цирка.

Гостиницы: лучшая „Даурское подворье“, затѣмъ „Ново-Центральные номера“, „Викторія“, и много мелкихъ.

## Епархіальный архіерей, преосвященный Меодій, епископъ Забайкальскій и Нерчинскій.

### Церкви г. Читы.

- |   |  |
|---|--|
| Александровская при женской гимназіи. Невскій о. Петръ, прот.                         | Знаменскій о. Ник. діак.   |
| Александровскій новый соборъ. Титовъ о. Іоаннъ, прот., настоят.                       | Румянцевъ о. Ник. діак., на должи. псал.   |
| Карелинъ о. Николай, прот. ключарь.   | Кладбищенская, Скорбищей Божіей Матери.  |
| Булгаковъ с. Мих., прот.  | Булгаковъ о. Михайль прот.   |
| Іеромонахъ Павелъ.  | Лагерная во имя святит. Терентія. Масюковъ о. Павелъ, прот.                                    |
| Поповъ о. Мих., протод.   | Михаило-Архангельская. Знаменскій о. Леонидъ, свящ.  |
| Сливинъ о. Іоаннъ, діаконъ.   | Бугримовъ о. Іоаннъ, свящ., на дол. діак.  |
| Вънецкій о. Василій, діаконъ.   | Шатазовъ М., псаломщ.  |
| Повтрянновъ Ив. Мих., псаломщ.  | Никольская (при ремесленномъ учил.). Сивой о. Іоаннъ, свящ.                                    |
| Корелинъ Вас. Квинт. псаломщ.   | Петро-Павловская (при Архіер. домѣ). (Причта не положено).                                     |
| Све, хштатыве:  | Михаило-Архангельскій соборъ. (Причта не положено).  |
| Поповъ о. Анатолій, прот.   | Преображенская (тюремная). Бугримовъ о. Іоаннъ, свящ.  |
| Сърышевъ о. Николай, свящ.  | Воскресная церковь-школа. (Уг. Лагерной и Песчанской ул.) Поповъ о. Анатолій, прот.            |
| Андреевская (при архіерейск. домѣ) Іеромонахи: о. Яковъ, Павелъ, Максимъ и Митрофанъ. | Петровская на Архіерейской заимкѣ. (Причта не положено).                                       |
| Антоновская (при мужской гимн.). Тяжеловъ о. Николай, прот.                           | При Епархіальномъ училищѣ (во имя Введенія во храмъ Пр. Богородицы). Элизенъ о. Николай, свящ. |
| Богородицкій жен. монаст. (Ангарская ул.).  | Пляскинъ о. Георгій, діак.   |
| Монахиня Авестасія, игумня.   | При миссіонерскомъ училищѣ Архимандритъ Ефремъ.  |
| » Афанасія, благочинная.  |  |
| » Сусанна, казначея.  |  |
| Богоявленскій о. Вас., священ.  |  |
| Іоанно-Предтеченская (на дальн. вокз.). Соколовъ о. Алекс., прот.                     |  |
| Петелинъ о. Ильа, свящ.   |  |

**МОСКОВСКОЕ БЮРО ПОХОРОННЫХЪ ПРОЦЕССІЙ,**  
**МАСТЕРСКІЯ:** скульптурная, мозаичная, столярная,  
 малярная, кузнечная и памятниковъ

**Н. Ф. ПОДНЕБЕСНЫХЪ**

Г. Иркутскъ, уголъ Амурской и Харлампіевской. Телефонъ № 823.

См. объявл. на оборотѣ табель-календаря (среди текста).

При учительск. семинар. во имя Трехъ Святит Старковъ о. Сергій, свящ.

Троицкая церковь (на островъ). Олейниковъ о. Василій, свящ.

Въ с. Кенонъ, въ 5 вер. отъ Читы, (Смежно съ вокзаломъ). Церковь во имя Архангела Михаила Лахинъ о. Василій, свящ. Пентюховъ о. Іоаннъ, свящ. на должност. псаломщ.

*Церкви инославныхъ исповѣданій и инопѣрческіе молитвенные дома.*

Римско-католическая церковь. Курать Каминскій Владиславъ.

Еврейская синагога Казенный раввинъ—Шерговъ Левъ Исаевъ.

Татарская мечеть. Ахунъ Галеевъ Исмагиль Султанъ

### **Забайкальская Духовная Консисторія.**

(Зейская ул., с. д. тел. № 82).

*Члены консисторіи:*

Титовъ о. Іоаннъ. Кафедральный прот.

Карелинъ о. Николай прот.

Соболевъ о. Конст. свящ. Врем. прис. членъ.

*И. д. Секретаря*

Филипповскій Вас. Ив. губ. секр.

*Столоначальники:*

Кузнецовъ Алексд Алексд. тит. сов.

Орловъ Вас. Ив. губ. секр.

Протопоповъ Макс. Аполлинар. и. ч.

*Казначей*

Шумовъ Пав. Павл. кол. рег.

*Регистраторъ*

Титовъ Иннок. Ив. тит. сов.

*Архивариусъ*

Владимировъ Андр. Влад. и. ч.

*И. д. Секрет. при Забайк. Епарх. Архiep.*  
Іеромонахъ Максимъ.

*Въ штатъ консисторіи состоятъ:*

Князь Андр. Ник. Гантимуровъ, канц. служ.

Карелинъ Афан. Ник. канц. служ.

### **Забайкальская Духовная Миссія.**

(г. Чита, ул. Зейской и Софійской ул., т. 62).

*Начальникъ миссіи*

Архимандритъ Ефремъ.

*Дьяконпроизводитель*

Соболевъ Конст. Матв. свящ.

*Читинскій центральный станъ миссіи.*

Иннокентьевская церковь и второклассная учит. школа.

*Завѣдующій школою*

Первоушинъ Пет. Петр. свящ.

*Учащіе:*

Коганъ о. Филаретъ свящ.

Литвинцевъ Григ. Алекс. свящ.

Клюкинъ Иннок. Адриан.

Каратуевъ Ник. Ник.

Большаковъ Пет. Иннок.

Солдатовъ Вас. Вас.

*Экономъ школы*

Сукневъ Іоаннъ протод.

*Церковный староста*

Лопатинъ Пет. Мих.

*Школьный врачъ*

Земляницкій Протод. Аполлинар.

*О. о. Миссіонеры, псаломщики и учителя становъ миссіи.*

*1) Анискаю:*

Титовъ Валентинъ свящ.

Барановъ Феод., діак. и. д. псаломщ. и учит.

*2) Иренскаю*

Іеромонахъ Митрофанъ. Завѣдующій.

Корелинъ Ник. діак. и. д. псаломщика

*3) Анискаю.*

Носыревъ Спирид. свящ.

Воробьевъ Алексд. Псаломщ. и учитель.

*4) Ново-Курбинскаю*

Тарбаевъ Василій свящ.

Нифонтовъ Григорій. Псаломщ. и учитель.

*5) Ташеланскаю*

Клюкинъ Адрианъ свящ.

Ташлыковъ Алексд. Псаломщ. и учитель.

*6) Селенгинскаю*

Малковъ Порфирій протоіер.

Вяткинъ Георгій. Псаломщикъ

*7) Кударинскаю*

Этагоровъ Іоаннъ свящ.

Тарбаевъ Иннокент. Псаломщ. и учитель.

*8) Цаганъ-Усунскаю*

Бильтюковъ Николай свящ.

Холмогоровъ Михайлъ. Псаломщ.

*9) Цакирскаю*

Мощановъ Гурій., свящ.

Самаринъ Мих. И. д. псаломщ. діак.

*10) Улюнскаю*

Оадеевъ Пав., свящ. завѣд.

Псаломщикъ—вакансія.

*11) Курумкано-Гаршинскаю*

Оадеевъ Пав., свящ.

Трухинъ Мих., псаломщ.

*12) Бодаринскаю*

Нифантовъ Мих., свящ.

Совковъ Серг., псаломщ.

*13) Кужертасскаю*

Кочановскихъ Серг., свящ. завѣдыв.

Трухинъ Ив., псаломщ. и учитель.

*14) Бирцинскаю*

Малковъ Іоаннъ., свящ. завѣд.

15) *Ононскаго*

Писаревъ Георг., свящ.  
Трухинъ Іезекіиль, псаломщ. и учит.

16) *Тарбагатайскаго*

Мисс.,—вакансія.  
Татауровъ Алексѣй, псаломщ

17) *Тунгускаго*

Рѣщиковъ Тимоф., свящ. завѣд.  
Посельскій Митроф., псаломщ. и учитель.

18) *Ара-Киретскаго*

Миловидовъ Алексд., свящ. завѣд.  
Понковъ Стеф., псаломщ. и учитель.

19) *Буренскаго*

Лавровскій Алексд., свящ. завѣдующ.

**Сотрудники Миссiи.**20) *Верхне-Читинскій*

Лавровскій Алексд., свящ.

21) *Укырскій*

Литвинцевъ Василій, свящ.

22) *Мангутскій*

Сухановъ Георгій, свящ.

23) *Цаганъ-Олуевскій*

Ямыковъ Мих., свящ.

24) *Зюльзинскій*

Титовъ Никандръ, свящ.

25) *Илимскій*

Харитоновъ Іоаннъ, свящ.

27) *Дуланскій*

Гармасевъ Николай, свящ.

**Забайкальское Епархіальное Попечительство духовнаго званія и вѣдомства.**

(Зейская ул., Архіерейск. домъ).

*Старшій членъ*

Сизой Іоаннъ Ник. свящ.

*Члены:*

Знаменскій Леон. Ів. свящ., казначей.  
Соболевъ Конст. Діон. свящ.

*Секретарь*

Соболевъ Конст. Матв. свящ.

**Забайкальскій Епархіальный Училищный Совѣтъ.**

(г. Чита, Архіерейскій домъ).

*Предсѣдатель Совѣта*

Протоіерей Алексѣй Ивановичъ Соболевъ.

*Члены Совѣта:*

Поповъ Анат. Андр. Прот.  
Ефремъ, архиман.  
Элизевъ Никол. свящ.  
Стуковъ Степ. Андр. ст. сов.  
Кедровъ Серг. Вас.  
Георгиевскій Мат. Мих.  
Соколовъ Ник. Алексд.  
Поповъ Венед. Венедик. ст. сов.  
Депрерадовичъ Мих. Родіон.  
Дементьевъ Петръ Ів.  
Поповъ Алекс. Ів. ст. сов.  
Теремець Вас. Львов. ст. сов.

*Дилопроизводитель*

Соболевъ Конст. Матв. свящ.

**Читинское Отдѣленіе Забайкальскаго Епархіального Училищнаго Совѣта.**

(Зейская ул., между Софійской и Корейск.).

*Предсѣдатель*

Старковъ Серг. свящ.

*Члены:*

Невскій Петръ прот.  
Тяжеловъ Никол. прот.  
Масюковъ Пав. прот.  
Бенкогеновъ Вас. свящ.  
Михио Петръ Савичъ.  
Соболевъ Ів. Ів.  
Ларевъ Евг. Як.  
Стуковъ А. П.  
Соболевъ Конст. свящ.  
Окушцовъ Вас. Вас.  
Ивановъ Ів. Павл.  
Стуковъ Ник. Петр., онъ-же казнач.  
Ивановъ Ів. Ав., онъ-же дилопроизводитель.  
Лактинъ о. Василій свящ.

**Комитетъ по управленію Забайкальскимъ Епархіальнымъ складомъ свѣчей.**

(Зейская ул., Архіерейск. домъ).

*Предсѣдатель*

Старковъ о. Сергій свящ.

*Члены:*

Элизевъ о. Никол. свящ.  
Лактинъ о. Вас. свящ.  
Ивановъ Ів. Павл.  
Богоявленскій о. В. свящ., дилопроизвод.

**Забайкальскій Епархіальный Ревизионный Комитетъ.**

*Предсѣдатель*

Стуковъ о. Афан. свящ.

*Члены:*

Петелинъ о. Ілья свящ.  
Поповъ Мих. протоіер.

## М. В. Д.

Военный Губернаторъ Забайкальской области, Генераль-Майоръ Василій Ивановичъ Косовъ.

Вице-Губернаторъ, Дѣйствительный Статскій Совѣтникъ Николай Павловичъ Бѣломѣстновъ.

Старшій Совѣтникъ, Статскій Совѣтникъ Александръ Константиновичъ Бочаровъ.

### Забайкальское Областное Правленіе.

(Корейская ул., с д., т. 11).

#### 1-е отдѣленіе

Юридическій Вас. Матв. т. с. совѣтникъ (онъ же управл. отд.)

Столоначальникъ 1-го стола (вакансія).

Пушило Леон. Физия и ч. помощн. столон.

Столоначальникъ 2-го стола (вакансія).

Иваницкій Пав. Петр. и ч. помощн. столон.

Губановъ Андр. Онуфр и ч. бухгалтеръ.

Тарановъ Алекс. Иванок. и ч. помощн. бухг.

Распопинъ Вас. Егор. и ч. писецъ.

#### II-е отдѣленіе.

Кочкинъ Дм. Фед. и ч. совѣтника (онъ же управ. отд.)

Столоначальникъ 1-го стола (вакансія).

Арсентьевъ Ив. Алексд. к. р., пом. столон.

Хруль Алексд. Викент. и ч. столонач. 2-го стола.

Подрѣзовъ Вас. Ив. к. р. помощн.

#### III-е отдѣленіе.

Межевой Мих. Никол. г. с., и. д. совѣтника, (онъ же управл. отд.)

Чугаловъ Ник. Ив. и ч. столонач 1-го стола.

Романъ Григ. Терент и ч. помощникъ.

Студинцкій-Гисбертъ Іос. Авг. к. ас., столон. 2-го стола.

Якименко Дмитр. и ч. помощникъ.

Бабкинъ и ч. писецъ.

Кривуцъ Савко писецъ.

Жданъ-Пушкинъ Казим. Осип. кол. ас., канцелярч. и экзекуторъ Обл. Правленія.

#### Регистратура:

Щеголевъ Вас. Вас. и ч. регистраторъ

Лихачевъ Андр. Мих. помощникъ его.

#### Архивъ.

Васильевъ Андр. Ник. и ч. архивариусъ.

### Областной Распорядительный Комитетъ.

#### Предсѣдатель

Ген.-майоръ Василій Ивановичъ Косовъ

#### Члены комитета:

Бѣломѣстновъ Ник. Пав. д. ст. сов.

Тыжновъ Викт. Ив. д. ст. сов.

Каминскій Іос. Алексд. кол. сов.

Бочаровъ Алексд. Констант. ст. сов.

Замараевъ Дм. Георг. тит. сов.

Юридическій Вас. Матв. тит. сов.

Давлетукаевъ Пет. Вас. подполк.

Морозовъ Христ. Сем. кол. сов.

#### Дѣлопроизводитель

Держко Алекс. Алекс. кол. рег.

### Областной Статистическій Комитетъ.

Помощн. предс. (вакансія).

#### Неизменяемые члены:

Вице-губерн., управляющій казен. палатою, управл. акциз. сбор., области. врач. инспект., директ. народн. учил., Читин. городской голова и членъ духовн. консисторіи.

#### Дѣйствительные члены:

Преосвященный Меодій, еписк. Забайк. и Нерч.

Путиловъ Еф. Семен. ген.-майоръ, атаманъ 3-го воен. отд. Забайк. каз. войска.

Харченко Алексд. Степ. ст. сов., горный инспекторъ.

Ивановъ Дмит. Ив. уѣздн. началн.

Вахтинъ Ник. Вас. с. с., мѣстн. ревизоръ.

Бочаровъ Алексд. Констант. с. с., старшій сов. Забайк. Обл. Правл.

Курбатовъ Серг. Антипатр. кол. сов., врачъ.

Якушевъ Влад. Мих. нач. отд. Забайк. каз. палаты.

Геллеръ Алексд. Фед., горн. инженеръ.

Ананьинъ Ник. Леонт., дѣлопр. войск. хозяйственнаго правл.

Араксимовичъ Ив. Ив. ст. сов. членъ-секретарь, врачъ.

### Областное по городскимъ дѣламъ Присутствіе.

(Уг. Корейской и Амурской ул., д. Области. Правл.)

#### Предсѣдатель

Ген.-майоръ В. И. Косовъ

МОСКОВСКОЕ БЮРО ПОХОРОННЫХЪ ПРОЦЕССІЙ,

МАСТЕРСКІЯ: скульптурная, мозаичная, столярная, малярная, кузнечная и памятниковъ

Н. Ф. ПОДНЕБЕСНЫХЪ

Г. Иркутскъ, уголъ Амурской и Харлампіевской. Телефонъ № 823.

См. объявл. на оборотѣ табель-календаря (среди текста).



*Члены:*

Бломятниковъ Н. П. д. ст. сов.  
 Подальковъ Ф. И. д. ст. сов.  
 Тыжиковъ Викт. Ив. д. ст. сов.  
 Каминскій Юс. Алекс.  
 Саврасовъ Р. М. кол. ас.  
 Колешъ К. И.

*Секретарь*

Межевой Мих. Ник. губ. секр.

### Областное по крестьянскимъ дѣламъ Присутствіе.

(Уголь Амурской и Корейской, въ зданіи Обл. Правл. Телефонъ № 185).

Непремѣнный членъ, кол. сов. Михаилъ Родионовичъ Депперадовичъ.

Гюргенсъ Алексд. Генр. непрем. членъ, тит. сов.

*Секретарь*

Госьковъ Вас. Ив. кол. рег.

*Помощь секретаря:*

Чайкинъ Тер. Емел. кол. рег.  
 Быковъ Дм. Клавд. губ. секр.  
 Гусинскій Алексд. Петр. сост. въ штатѣ прис. н. ч.  
 Верхотуровъ Тих. Андр. сост. въ штатѣ прис. н. ч.

### Читинскій Уѣздный Распорядитель- ный Комитетъ.

(Уг. Бульварной и Иркутской ул., тел. 15).

*Предсѣдатель*

Читинскій уѣздный начальникъ.

*Члены:*

Подати. инспект. Чит. аяц участка.  
 Подати инспект. Чит. уч.  
 Крестьянскіе начальники 1, 2, 3 и 4 участ.  
 Читинск. уѣзда, 1 и 3 уч. Нерч.-Заводск. уѣз.  
 Членъ Читинской Гор. Управы.  
 Членъ отъ воен. вѣдом по назначенію.

### Областная типографія.

(Корейская ул. уг. Амурской, тел. 110)

*Завѣдующій*

Устюжанинъ Ив. Фад.

*Помощникъ ея*

Суворовъ Ив. Ник.

*Факторъ*

Эповъ Мих. Сав.

*Корректоръ*

Мигуновъ Конст. Алексд.

### Забайкальская областная чертежная.

(Уг. Зейской и Благовѣщ. ул. тел. № 143).

*Областной землемеръ*

Вакація.

*Помощникъ областного землемера*

Доиской Влад. Петр кол. ас.

*Уѣздный землемеръ*

Жебровский Ник. Дмитр. надв. сов.

*Диплопроизводитель*

Соловьевъ Ив. Феодос. губ. секр.

### Читинское Уѣздное Полицейское Управ- леніе.

(Телефонъ № 15).

*Уѣздный начальникъ*

Давиловъ Ник. Лук. надв. сов.

*Помощн. уѣзди. нач.*

Чайкинъ Ник. Ник. кол. рег.

*Пристава уѣзда:*

Назаровъ Алексд. Сем. и ч (1-го ст.)  
 Скрверчинскій Алексд. Каз. и ч (2-го ст.)  
 Левицкій Мавр. Алекс. надв. сов. (3-го ст.)  
 Ефимовъ Пав. Род. и ч. (4-го ст.)

*Секретарь*

Харченко Алекс. Алексд. кол. рег.

*Столоначальники:*

Бореніусъ Алекс Алексд. тит. сов. (1 стола)  
 Лубликовъ Пет. Ив. и ч (2 стола)  
 Злобинъ Еф. Іон. кол. рег. (3 стола)

### Читинское Городское Полицейское Управленіе.

(Уссурійская ул., д. города, тел. № 418).

Бекаревичъ Испол. Степ. кол. сов. Полицей-  
мейст. г. Читы.

Васильевъ Пав. Филип. кол. ас., помощникъ  
полц.

*Пристава:*

Зміевскій Ив. Игнат. кол. рег., 1-й части.  
 Анкинъ Ив. Анис. кол. рег. 2-й части.  
 Шишковскій Ромуал. Мих. кол. секр., 3-й ч.  
 Дуровъ Никан. Алекс. губ. секр., 4-й части.

*Помощники приставовъ:*

Кранбергъ Альф. Март. и ч. 2-й части.  
 Щербаковъ Наз. Лавр и ч. 3-й части.  
 Шестовъ Як. Григ. кол. рег., 4-й части.  
 Гавриловскій Пав. Мих.

*Начальникъ сыскнаго отдѣленія*

Даценко Коз. Глаб. и ч

*Полицейскіе надз. сыск. отдѣленія:*

Куровскій Арс. Ив. кол. секр.  
 Климовичъ Серг. и ч

*Полц. надз. колоніи дальняго вокзала*

Потаповъ Вас. Казим. и ч  
 Горскій Ант. Федор. тит. сов., и. д. секрет.  
 город. полиціи.

*Столоначальники:*

Глазуновъ Андр. Алекс. кол. рег.  
 Рошковскій Стан. Осип.  
 Петровъ Як. Ив. и ч.

**Читинская Пожарная Команда.**

(Уг. Уссурийской и Иркутск. улицъ, тел. 50)

*Брандмейстеръ*

Тарасовъ Кузьма Горд

*Помощникъ брандмейстера*

Моисеевъ Фил. Бонст.

**Читинское Охранное Отдѣленіе и Жан-дармское Управление Забайкальской области.**

(Уг. Амурской и Благовѣщ. ул. д. Вермана, тел. 58.)

*Начальн. охран. отдѣл. и и об. начальн. Жандармскаго Управл.*  
Стахурекій Алексд. Ефим. ротм.*Помощн. начальника*

Новиковъ Влад. Вас. ротм.

**Областное по воинской повинности Присутствіе.**

(Уг. Корейской и Амурской ул., тел. 11).

*Предсѣдатель*

Ген-маіоръ Василій Ивановичъ Косовъ.

*Члены:*Бѣломѣстновъ Ник. Пав. д. ст. сов.  
Каминскій Іос. Алексд  
Гулыга Ив. Емел полков. (отъ воен вѣд.)  
Бочаровъ Алексд. Конст. ст. сов.**Читинское Уѣздное по воинской повинности Присутствіе.**

(Уг. Бульварной и Иркутской ул., тел. 15).

*Предсѣдатель*

Читинскій Уѣздный Начальникъ

*Члены:*Васильевъ подполк.  
Соболевъ.  
Ивановъ.*Врачи:*Вотинцевъ ст. сов  
Бакрадае.*Дьяконпроизводитель*

Харченко.

**Комиссія по отграниченію земель Забайкальск. Казачьяго войска.**

(Уголъ Зейской и Благовѣщенской ул., домъ Старновской, тел. 143).

Штефанъ Игн. Феод. предсѣд., членъ Читин. Окруж. Суда.

Донской Влад. Петр., чл дьяконр., ис. об. Забайк. Обл Землемѣра

*Члены Комиссіи:*

Тыжновъ Викт Ив. Управл. Забайк казен. Палатой.

Дементьевъ Пет. Ив., Предс. Войск. Хозяйств. Правл. Заб. каз. войска.

Депрерадовичъ Михаилъ Родионовичъ, непре-  
мѣнный членъ Забайкальскаго Областнаго по  
крестьянскимъ дѣламъ Присутствія.Тимоховичъ Михаилъ Михайловичъ, предста-  
витель Главнаго Управленія Нерчинскаго ок-  
руга Кабинета Его Императорскаго Вели-  
чества.Бонишко, Представитель отъ Главнаго Уп-  
равленія Государственными Имуществами  
Иркутской губ. и Забайкальской области.*Старшіе землемѣры чертежной при Ко-  
миссіи:*Гробисъ Мих. Борис. кол. ас.  
Кильякъ Авг. Генрих. губ. секр.  
Кувайцевъ Ив. Адриан. кол. секр.  
Рутышевъ Никол. Хрисанф. кол. ас.*Дьяконпроизводитель*

Соколовъ И.

**Читинская Почтово-Телеграфная Кон-тора.**

(Софійская улица, соб. домъ, тел. № 139).

Начальникъ конторы титулярный совѣтникъ Ва-  
силій Николаевичъ Стравовъ.  
Арзамасовъ Анат. Алексд., пом. начальн. кон-  
тада сов.*Почтово-телегр. чиновн. I разр.*

Шимоволосовъ Фед. Анат надв. сов.

*Почтово-тел. чиновники II разряда:*Гесенковичъ Клим. Ануфр надв. сов.  
Сутуринъ Алекс. Павл надв. сов.  
Михельсонъ Викт. Эдуар. губ. секр.  
Чернавскій Никол. Ив. кол ас.*Почтово-телегр. чиновники III разряда:*Перфильевъ Влад. Анол., и ч  
Головки Анат. Діон., и ч  
Ильинскій Вас. Алексд. кол. ас.  
Поповъ Влад. Павл.  
Красовицкій Пав. Мих. кол. секр.  
Угрюмовъ Пет. Ильичъ и ч.  
Тузевъ Ив. Евг. и ч  
Соповъ Тим. Тарас кол ас.  
Свенторжецкій Сиг. — Авг. Алексд. тит. сов*Почтово-телегр. чиновн. IV разряда:*Яковлевъ Ив. Фед. кол. рег.  
Кейзе Мих. Мих. и ч  
Ошевъ Алексд. Григ. кол. рег.  
Савицкій Алексд. Лук. губ. секр  
Трахачевскій Пет Алексд. пол. рег.  
Гребневъ Никиф. Ив. и ч  
Соломинъ Вик. Ив. тит. сов.  
Поповъ Анд. Влад. и ч  
Неклюдовъ Анф. Вас.  
Наумовъ Ив. Ив. и ч  
Лебедевъ Анд. Андр. губ. секр.  
Кариновичъ Алексд. Викент. губ. секр.  
Буниковскій Пав. Мих. губ. секр.  
Кайзеръ Антонина Ант. поч.-телег. чиновн.*Почтово-телегр. чиновники V разряда:*

Соловьевъ Дм. Иппол. кол. рег.

Заводовскій Ром. Сем. и ч  
 Аашъ Никол. Вас. и ч  
 Даценко Емел. Фед. кол. рег.  
 Путраль Эр. Бурх. Гуе. кол. рег.  
 Герасимовъ Мих. Петр. и ч  
 Быкова Мар. Капит. и ч  
 Богдановъ Степ. Иллр.  
 Дорожковъ Авр. Тар. и ч  
 Тришина Лар. Конст.  
 Бакшевъ Евг. Иллр. и ч  
 Микульшинъ Ник. Вас.  
 Путилова Ант. Мих.  
 Ситниковъ Викт. Андр. и ч  
 Семеновъ Фед. Алексд. и ч  
 Мунгалова Ефр. Мемп.  
 Гришковъ Алексд. Мих. и ч  
 Кирилловъ Вас. Вас. кол. рег.  
 Заборовскій Конст. Григ. и ч  
 Вильневичъ Алексд. Франц.  
 Пономаревъ Ив. Матв.  
 Гантимуровъ Алексд. Дм.  
 Михновичъ Исид. Гул.  
 Алабинъ Ив. Никол.

*Почтово-телегр. чиновники VI разряда:*

Вальковский Юс. Алекс кол. рег.  
 Трахочевская Евд. Ильин.  
 Наумова Валент. Иинов.  
 Савицкая Валент. Ив.  
 Михновичъ Александр. Георгиевна  
 Богданова Клавд. Степ.  
 Микульшина Пелаг. Мих.  
 Лебедевъ Алексд. Гавр. и ч.  
 Заводовская Ант. Ив.  
 Ткаченко Агафія Павл.  
 Перфильева Елиз. Алексд.  
 Поповъ Ив. Алексд.  
 Попова Ан. Мих.  
 Аршиновъ Алексд. Ив.  
 Павловъ Вас. Георг.  
 Костыревъ Вас. Евг.  
 Попова Зоя Алексд.  
 Добромыслова Клавд. Кондр.  
 Синдаровскій Конст. Вас.  
 Филиппова Евг. Степ.

*Старшіе механики*

Лебедевъ Гавр. Гавр. надв. сов.  
 Дмитриевъ Вас. Вас. и ч

*Младшіе механики:*

Шварцъ Эд. Ив. и ч  
 Яковлевъ Алексд. Алексд. и ч  
 Оскаръ Эрнстъ и ч  
 Гофманъ Гербертъ Юан.

*Надсмотрщики высшего оклада:*

Жуковъ Арс. Петр. и ч  
 Дружковъ Пет. Георг. и ч  
 Влонскій Стан. Ив. и ч  
 Вартеневъ Никол. Никол. и ч  
 Съдлецкій Стан. Петр. и ч

*Надсмотрщики среднего оклада:*

Стадниковъ Григ. Филип. кол. рег.  
 Заплетасовъ Пав. Ив. губ. секр.  
 Щещинъ Алекс. и ч  
 Вдовинъ Степ. Ив. и ч

*Участковые механики:*

Шумахеръ Гер. Влад. надв. сов., стар. механ.

Бьловнискій Вик. Никол. надв. сов., младшій механ.

Цируль Христ. кол. рег.

Понлавскій Дан. Степ. кол. рег., линейн. мех.

**Читинская Телефонная Станція.**

(Софійская улица, соб. д., телеф. № 400).

Завѣдывающій сѣтью, инженеръ гит. сов., Ме-  
 числавъ Михайловичъ Жилинскій.

Благовѣщенскій Вал. Серг. и ч. младш. механ.  
 низш. оклада.

Щукинъ Дм. Вас. и ч. надсм. высш. оклада

Калановъ Пльа Никол. и ч. надсмотр. низш.  
 оклада.

Пыстинъ Пет. Степ. кол. рег., исполняющ. об.  
 надсмотр. низш. оклада.

*II тел. чиновникъ V разр.*

Козловъ Алексд. Мих. кол. рег.

*Почтово-тел. чиновн. V разр.*

Балагурова Варв. Петр.

*Почтово-телеграф. чиновники VI разр.:*

Злобина Мар. Ион  
 Гришкова Ел. Клим.  
 Махарова Елст. Иван.  
 Меньшихъ Варв. Алекс.  
 Домбровская Ел. Дан.  
 Жаркова Елиз. Як.  
 Даценко Ант. Павл.  
 Шергина Ел. Прип.  
 Аашъ Авг. Алексд.  
 Спирина Фаина Алексд.  
 Длугошъ Кант. Петр.

*Мастера:*

Криницынъ Пет. Михтез.  
 Ивановъ Вас. Никол.  
 Соболевъ Ив. Вас.

**Читинская Городская Управа.**

(Амурская ул., соб. д., тел. 16).

*Городской голова*

Саврасовъ Ром. Мих. кол. ас.

*Члены управы*

Черкасовъ Ив. Фед. кол. рег.  
 Ивановъ Ив. Павл.  
 Рожковъ Алекс. Ив.

*Городской секретарь*

Губановъ Матв. Онуф. кол. рег.

*Дзюлопроизводитель*

Поповъ Алекс. Мих. губ. секр.

*Бухгалтеръ*

Балагуровъ Пет. Прок.

*Помощники бухгалтера:*

Савельевъ Алексд. Мих.  
 Разохинъ Матв. Ив.

*Завѣд. статистич. бюро*

Ковалевъ Ив. Ив.

*Городской землемѣръ*

Вѣвшаниновъ Викт. Алексд.

Городск. архитект.

Вакасія.

### Списокъ г.г. гласныхъ Читинской Городской Думы.

Саврасовъ Ром. Мих. кол. ас.  
 Колешъ Конст. Ив. Читинск. 2 гильд. куп.  
 Филиновъ Алекс. Алекс. тит. сов.  
 Новиковъ Серг. Сем. ниж.-строит.  
 Соболевъ Ив. Ив. кол. ас.  
 Васильевскій Арс. Егор. надв. сов.  
 Васильевъ Степ. Степ. кол. секр.  
 Лавровъ Фед. Аким. надв. сов.  
 Якушевъ Влад. Мих.  
 Рыжовъ Илья Ив. кол. ас.  
 Рожковъ Алекс. Ив. Чит. мѣщ.  
 Ядоница Алекс. Ив. губ. секр.  
 Воротововъ Алекс. Ив. ст. сов.  
 Климентовъ Ив. Сав. ниж.-техн.  
 Тараторинъ Алекс. Алекс. кол. секр.  
 Земляницкій Протолеонъ Апполин. врачъ.  
 Дорожковъ Тар. Конон. Чит. мѣщ.  
 Щербаковъ Гавр. Ив. крест. Ник. вол.  
 Яхимовичъ Юс. Ив. кол. ас.  
 Габовичъ Петръ Ив. ст. сов.  
 Шешминцевъ Серг. Кир. Чит. 2 гильд. куп.  
 Чернасовъ Ив. Фед. кол. рег.  
 Шароглазовъ Георг. Ник. Чит. мѣщ.  
 Стерховъ Конст. Мих. губ. секр.  
 Кобылкинъ Фед. Бо-ѣм.  
 Вороновъ Дм. Никол. ст. сов.  
 Стуковъ Ник. Петр. кол. секр.  
 Лукинъ Мих. Тим.  
 Разгильдѣевъ Дм. Дм.  
 Поповъ Алекс. Мих. кол. секр.  
 Бржечковскій Ив. Fortunat. кол. сов.  
 Котельниковъ Илья Никиф. тит. сов.  
 Кочуркинъ Ив. Аверк.  
 Аваншинъ Ник. Леонт. кол. ас.  
 Шемелинъ Петръ Ив.  
 Головачевъ Дм. Мих. надв. сов.  
 Балагуровъ Петръ Прок. Чит. мѣщ.  
 Заобинъ Конст. Ion. губ. секр.  
 Размахинъ Левъ Фед. кол. ас.  
 Цитовичъ Андр. Григ. д. ст. сов.  
 Шильниковъ Ив. Фед. есаулъ.  
 Переваловъ Леонидъ Ив. пот. поч. гражд.

Стуазовъ Вас. Ник.

Чижовъ Як. Евстр.

### Сиротскій Судъ.

*Предсѣдатель*

Буйвидъ Влад. Феликс.

*Члены:*

Полутовъ Дм. Вас.

Щербаковъ Дюм. Елиз. (кандид.).

Мигуновъ Андр. Алекс.

*Секретарь*

Губановъ Матв. Онуфр.

### Читинская городская тюрьма.

(Ленская ул., тел. № 51).

*Начальникъ тюрьмы*

Григорьевъ Леонт. Андр. кол. секр.

*Помощникъ ево*

Вакасія.

*Письмоводитель*

Поспѣловъ Вас. Павл.

*Врачъ*

Нонява А. С.

*Фельдшера:*

Григорьевъ Петръ Андр. вл. мед. фельдшеръ,  
губ. секр.

Залуговскій И. Д.

*Свщеникъ*

Бугримовъ о. Іоаннъ.

### Забайкальское Областное по опеку-скимъ дѣламъ Присутствіе.

*Предсѣдатель*

Штефанъ Игн. Федор.

*Члены присутствія:*

Бочаровъ Алекс. Конст. ст. сов.

Колешъ Конст. Ив.

*Секретарь*

Коберскій Як. Степ. надв. сов.

## М. В.

### Войсковое Хозяйственное Правленіе Забайкальскаго казачьяго войска.

(Уссурийская ул. Телеф. № 14).

*И. д. предсѣдателя*

Дементьевъ Петръ Ив. полк.

*Совѣтники:*

Сысоевъ Пав. Плат. войсков. старш.

Колесниковъ Плат. Ив. войсков. старш.

Лапшаковъ Як. Григ. есаулъ.

*Дьяконпроизводители:*

Перфильевъ Полик. Иннок. надв. сов.

Бакшеевъ Евг. Евгр. надв. сов.

Аваншинъ Ник. Леонт. кол. ас.

Титовъ Сем. Ив. кол. ас.

*Помощники ивъ:*

Селивановъ Георг. Як. кол. ас.

Горбачъ Дм. Степ. кол. ас.

Абросимовъ Автоп. Феоф. кол. рег.

Макаровъ Фил. Дан. кол. рег.

*Бухгалтеръ*

Хабаровъ Ник. Гавр. кол. ас.

*Журналистъ*

Рогалевъ Влад. Дм. губ. секр.

*Экзекуторъ*

Пляскинъ Алекс. Иннок. губ. секр.

*Начальникъ межсвоего отдѣленія*  
Воротовъ Алексд. Ив. ст. сов.

*Помощникъ его*  
Галицкий Юліанъ Степ. надв. сов.

*Старшіе землемѣры:*  
Громадскій кол. сов.  
Лаврентьевъ Дм. Серг. надв. сов.  
Машуковъ Ник. Алекс. кол. ас.  
Савватъевъ Ив. Вас. губ. секр.

*Младшіе землемѣры:*  
Бзародный Ив. Венедикт. кол. рег.  
Божевинъ Никд. Тих. н. ч.  
Новохацкий Конст. Конст. в. ч.  
Перфильевъ Георг. Ив. губ. секр.  
Барановъ Григ. Ив. кол. рег.  
Толетиковъ Петръ Мак., войск. землем. н. ч.  
Кузнецовъ Серг. Петр. тит. сов., вр. и. д. нач. лѣсн. отд.  
Ордынецъ Конст. Ахилес. кол. ас., войсковой гидротехникъ.  
Баньниковъ Алексд. Ник. тит. сов., войсков. горный инж.  
Генерозовъ Вяч. Конст. н. ч. войск. агроп.

*Смотрители войсковыхъ лѣсовъ:*  
Разинцевъ Іоак. Григ. губ. секр., Мановьевскаго района.  
Елизарьевъ Мих. Мих. н. ч., Титовскаго района.  
Авраамовъ Мих. Мих. н. ч., Куенгскаго района.  
Обуховъ Ив. Фед. н. ч., Срѣтенскаго района.

*4-го военного отдѣла:*  
Носковъ Ник. Алекс. н. ч.  
Зубковъ н. ч., 2-го воен. отд.  
Петровъ Ник. Аф., прикомандир. сотникъ 1-го Верхнеудинскаго полка.  
Муратовъ Ник. Иги. подьесаулъ, нач. шорно-сѣдельной мастерской.

## Забайкальская Инженерная Дистанція.

(Телефонъ № 281).

*Начальникъ*  
Мисковъ Ив. П. воен. инж. полковн.

*Помощ. начальника*  
Бреслеръ Пет. Эри. воен. инж. подп.

*Производит. работъ:*  
Емельяновъ Алексд. Фед. воен. инж.  
Кашенко Вас. Вас. инж.  
Владимировъ Дм. Влад. тит. сов.

## Временный Читинскій Интендантскій Вещевой Складъ.

(Б. Островъ, Интендантская ул., домъ № 26. Телефонъ № 108).

*Главный смотритель склада*  
Скопиченко Ив. Владим. кол. сов.

*Смотрители магазиновъ:*  
Кустовскій Владим. Ив. тит. сов.  
Кашперовъ Серг. Петр. кол. секр.  
Гибановъ Георг. Марк. кол. рег.

*Бухгалт. склада*  
Артеменко Ник. Кирил. кол. ас.

*Письмоводитель*  
Сухачевскій Алимій Дан. губ. секр.

*Чиновникъ для порученій*  
Русакъ губ. секр.

*Начальникъ команды*  
Колмогоровъ Ник. Сем. штабс-кап.

*Помощ. письмоводителя*  
Шлихтинъ Григ. Ант. кол. ас.

## М. Ю.

### Окружный Судъ.

(Уг. Благовѣщ. и Зейской, д. Старновскаго, Тел. № 12).

*Предсѣдатель*  
Подольковъ Федоръ Ивановичъ д. ст. сов.

*Товарищъ предсѣдателя*  
Ляпустинъ Пет. Дм. д. ст. сов.

*Члены:*  
Малавскій Дм. Евг. ст. сов.  
Штефанъ Иги. Фед. ст. сов.  
Лысый-Лысовскій Мих. Каз. ст. сов.  
Чанасъ Матв. Франц. кол. сов.  
Смигельскій Викт. Ив. надв. сов.  
Дорошевскій Андр. Ив. кол. ас.  
Кокоревъ Алексд. Алексд. кол. ас.

*Секретари*  
Коберскій Як. Степ. надв. сов.  
Болотовъ Власъ Прок. н. ч.

*Помощники секретарей*  
Козловъ Вас. Андр. кол. рег.  
Воронцовъ Ник. Вас. кол. рег.

### И. об. помощниковъ секретарей:

Бартошевичъ Конст. Авг. н. ч.  
Колобовъ Ник. Мих. н. ч.  
Тюрюминъ Тим. Ник. н. ч.  
Усовъ Степ. Аввакум. н. ч.

*Старшій кандидатъ на должности по судебному ведомству*  
Пол-Мордвиновъ Алексд. Ник. тит. сов.

*Младшіе кандидаты на судебныя должности:*  
Мигиневскій Евг. Влад.  
Лебедевъ Евг. Алек.  
Громовъ Леон. Мих.

*И. д. судебныхъ слѣдователей*  
*Читинскаго участка*  
Малаховскій Ник. Ант. губ. секр. (г. Чита).  
*Троицкосавскаго уч.*  
Чешикъ Алексд. Алекс. н. ч. (г. Верхнеуд.).  
*Нерчинскаго уч.*  
Поповскій Алексд. Леопард-Никол. губ. секр. (г. Нерчинскъ).

*Верхнеудинскаго уц.*

Цитовичъ Конст. Флегонт. кол. рег. (г. Чита).

*Судебный приставъ*

Маньковский Пет. Феликс. кол. ас. (г. Чита).

*Участковые Мировые Судьи:**1 участка*

Бржозовскій Іос. Фом. надв. сов. (г. Чита).

*2 участка*

Кузурманъ Яценко Алекс. Вас. кол. секр. (г. Чита).

*3 участка*

Виллертъ Іоак. Іоак. губ. секр. (Ст. Кайдалова, Читин. узда).

*4 участка*

Котяковъ Орест. Иван. н. ч. (С. Урульга).

*5 участка*

Успенскій Ник. Мих. губ. секр. (г. Акша).

*6 участка*

Войтенковъ Мих. Ник. кол. ас. (пос. Суворовскій, чрезъ ст. Борая Заб. ж. д.).

*7 участка*

Звягинъ Алексд. Мих. кол. секр. (г. Чита).

*8 участка*

Любинскій Пет. Вас. тит. сов. (г. Нерчинскъ).

*9 участка*

Сыриевъ Пан. Влад. н. ч. (ст. Срѣтенскъ).

*10 участка*

Басаревъ Порф. Анн. кол. ас. (въ ст. Шелопуганской).

*11 участка*

Васильевъ Влад. Алексд. н. ч. (въ сел. Александровскій заводъ).

*12 участка*

Федоровъ Алексд. Олимп. кол. секр. въ с. Нерчинскій заводъ).

*13 участка*

Сухановъ Ник. Алексд. ст. сов. (г. Верхнеудинскъ).

*14 участка*

Лебедевъ Влад. Степ. кол. ас. (г. Верхнеудинскъ).

*15 участка*

Кроттъ Іос. Дм. тит. сов. (г. Верхнеудинскъ).

*16 участка*

Остроумовъ Ив. Мих. губ. секр. (с. Петровскій заводъ).

*17 участка*

Сибиряковъ Андр. Иван. кол. секр. (с. Петровскій заводъ).

*18 участка*

Давыдовъ Андр. Афан. губ. секр. (Петровскій заводъ).

*19 участка*

Громановскій Палар. Кир. тит. сов. (г. Троицкосавскъ).

*20 участка*

Бялло Ив. Ив. кол. сов. (г. Троицкосавскъ).

*21 участка*

Ушинскій Григ. Ант. кол. ас. (г. Селенгинскъ).

*22 участка*

Герцъ Гвидонъ-Юлія-Леонъ Юльевичъ (сел. Кабанское).

*23 участка*

Сухоруровъ Матв. Матв. н. ч. (г. Баргузинъ).

*24 участка*

Могулько Авис. Тимоф. губ. секр. (г. Верхнеудинскъ).

*Ксеніевскаго ж. д. участка*

Яичевскій Влад. Ив. н. ч. (Ст. Горбица, Амурской жел. дороги).

*Амазарскаго*

Шимелевичъ Алексд. Ив. кол. ас. (Ст. Часовинская Амурской жел. дор.).

*Добавочные Мировые Судьи*

Криштофовичъ Андр. Ник. кол. секр. (г. Чита).

Ульянинскій Алексд. Степ. н. ч. (г. Чита)

Пржестежскій Ник. Пет. н. ч. (г. Чита).

Делле Влад. Андр. н. ч. (г. Чита).

**М. Ф.****Забайкальская Казенная Палата.**

(Уголь Корейской и Аргунской улицы, соб. домъ, тел. № 17).

*Управляющій Заб. каз. палатой*

Тыжиновъ Вик. Ив. дѣйств. ст. сов.

*Начальники отделеній:*

I-го Морозовъ Хр. Сем. кол. сов.

II-го Якушевъ Вл. Мих. надв. сов.

III-го Ореловичъ Ил. Вас. кол. ас.

*Н. д. секретаря палаты*

Васильевъ Ник. Матв. тит. сов.

*Чин. особ. порученій*

Кибардинъ Ник. Петр. кол. секр.

*Старш. столоначальники:*

Яхимовичъ Іос. Ив. кол. ас.

Суковъ Мих. Па. тит. сов.

*Старш. бухгалтеръ*

Остерниковъ Мих. Мих. губ. секр.

*Столоначальники:*

Руш-овскій Іул. Ник. тит. сов.

Чужакинъ Анд. Ник. кол. секр.

Держко Алекс. Алекс. кол. рег.

Преловскій Ник. Вл. н. ч.

*Бухгалтеры:*

Шергинъ Пав. Ирин. тит. сов.  
Барковский Ив. Гавр. и ч

*Помощь столонач. высш. окла.:*

Чарковский Алекс. Ив. кол. секр.  
Кондрацкий Тр. Ив. губ. секр.  
Чернорудский Теод. Ген. губ. секр.

*Помощь бухгалт. высш. оклада:*  
Афанасьевъ Ив. Алекс. г.б. секр.

*Помощь столонач. низш. оклада:*

Деминъ Алекс. Аввак. губ. секр.  
Грасе Гил. Роб. кол. рег.  
Калиновский Ник. Андр. и ч  
Поповъ Сер. Анд. и ч  
Кропачевъ Ив. Алекс.  
Берковъ Наумъ Монс. и ч

*Помощь бухгалт. низш. оклада:*

Горбачевичъ Алекс. Фед. тит. сов.  
Терентьевъ Алекс. Яков. губ. секр.

*Архивариусъ*

Кайгородовъ Кон. Сем. и ч

*Журналистъ*

Михайловъ-Кадыковъ Пов. Ник. и ч.

*Счетные чиновники:*

Крижовъ Кон. Пет. кол. рег.  
Мордовской Пав. Ник. и ч  
Воробьевъ Алекс. Фед. и ч  
Коровинскихъ Алекс. Георг. и ч

*Состоящие въ штатъ палаты:*

Шергинъ Ив. Иринец. губ. секр.  
Гарабурда Гав. Адольф. губ. секр.  
Вышелъеский Сер. Вас. кол. рег.  
Судницинъ Вл. Сер. кол. рег.  
Махаевъ Феод. Герас. и ч  
Барковский Ив. Илар. и ч  
Базандинъ Мих. Вас. и ч  
Киселевъ Елис. Ив. и ч  
Черемныхъ Ил. Алекс. и ч  
Тарковский Мечис. Игн. и ч  
Кузнецовъ Алекс. Ив. и ч  
Щербаковъ Григ. Пав. и ч  
Малнинъ Сер. Ив. и ч  
Рожицынъ Вас. Ив. и ч  
Трофименко Конд. Пол. и ч  
Щупинъ Петръ Вас. и ч

*Податные инспектора:*

Шишковъ Серг. Андр. кол. сов., Троицкосав-  
ского уч.  
Смыкаловъ Ив. Феоф. кол. ас., Читинского уч.  
Ларевъ Евг. Ян. кол. ас., Читинско-Анши-  
нского уч.  
Загорский Ник. Фед. кол. ас., Верхнеудинского  
уч.  
Федорченко Дм. Феод. тит. сов., Нерчинского  
и Нерчинско-Заводского уч.  
Поповъ Степ. Степ. кол. секр., Баргузинско-  
Селенгинского уч.

*Агенты Департамента Государственнаго  
Казначейства и ихъ помощники:*

Коровинскихъ Парам. Алекс. губ. секр., агентъ  
Департам. Государств. Казнач. при Хар-

бинск. отдѣл. Русско-Китайскаго банка.  
Овѣринъ Вас. Дм. кол. рег., его помощникъ.  
Харитоновъ Дм. Тарас. кол. секр., агентъ  
Департам. Государств. Казнач. при Срѣтен-  
скомъ отдѣл. Русско-Китайскаго банка.  
Чернецкій Прок. Ем. кол. рег., его помощи.

**Читинское Областное Казначейство.**

(Уг. Аргунской и Корейской ул., тел. № 64).

*Казначей*

Шемелинъ Петръ Ив. кол. секр.

*Старшій бухгалтеръ*

Зиминъ Ив. Вас. кол. рег.

*Бухгалтеры 1-го разряда:*

Бережковъ Ив. Ив. надв. сов.  
Базановъ Фед. Вас. кол. ас.

*Кассиры 1-го разряда:*

Ланинъ Пав. Пав. кол. секр.  
Кудряшевъ Вас. Дм. кол. рег.

*Бухгалтеръ 2-го разряда*

Базановъ Ив. Ив. губ. секр.

*Кассиръ 2-го разр.*

Рязановскій Георг. Валер. и ч

*Письмоводитель*

Вавансн.

*Счетный чиновникъ*

Агошковъ Конст. Ник. кол. рег.

**1-ое Окружное Анцизное Управление  
Забайкальской области.**

(Нов.-базар. площ., телефонъ № 125).

Окружный надзиратель, кол. сов. Стефанъ  
Алекс. Шиллингъ.  
Стуковъ Конст. Петр. губ. секр., дѣлопр. пр.

*Помощники надзирателя:*

Никитинъ Фед. Алекс. кол. ас., по 1 уч.  
Земсковъ Влад. Сем. кол. ас., по 2 уч.  
Выго Юс. Юс. кол. ас., по 3 уч.  
Вертоградскій Ив. Алекс. надв. сов., по 4 уч.  
Брониковскій Фед. Влад. губ. секр., по 5 уч.

*Старшiе штатн. контролеры:*

Лежинскій Пет. Гавр. губ. секр.  
Вольскій Ген. Франц. губ. секр.  
Агошковъ Серг. Никол. и ч

*Младшiе штатн. контролеры:*

Кастюра Алекс. Ант. кол. ас.  
Кудяровъ Фед. Вас. и ч  
Попандонупло Никол. Влад. и ч

*Младшiе нешт. пограничн. конные кон-  
тролеры*

Штифельманъ Никол. Алекс. и ч

*Чайные контролеры*

Мазаракій Евг. Леон. кол. рег.  
Ружицкий Леон. Юс. и ч  
Суриновъ Иннок. Конст. и ч

**Забайнальское Областное Анцизное  
Управление.**

(Ново-базарная площ., тел. 125).

*Управляющій*

Билимовичъ Ил. Вас. ст. сов.

*Старшій ревизоръ*

Вороновъ Дм. Ник. ст. сов.

*Младшій техникъ.*

Климентовъ Ив. Сав. надв. сов.

*Секретарь*

Тюринъ Алексд. Вас. кол. ас.

*Бухгалтеръ*

Стажкинъ Ник. Фед. тит. сов.

*Помощн. секретаря*

Дьяконовъ Алексд. Ив. тит. сов.

Горбачевичъ Полик. Юс. кол. рег.

*Помощн. бухгалт.*

Злобинъ Конст. Ion. губ. секр.

Соболевъ Пав. Иги. н ч

**Читинскій Назенный винный Складъ  
№ 1 й.**

(Маринская ул., с д., телефонъ № 148).

*Завѣдующій*

Леоновъ Як. Вас.

*Помощникъ завѣдующаго*

Тюшевъ Влад. Ив.

*Контторщикъ*

Будревичъ Альб. Алексд.

*Помощн. конторщика*

Шинкинъ Алексд. Ив.

*Подвальный*

Шемелинъ Як. Ив.

*Помощн. подвального*

Барвашена Мир. Андр.

*Машинистъ*

Биркле Матвасъ Фед.

*Помощн. машиниста*

Гудневъ Викт. Ив.

**Г. У. З. и З.****Канцелярія Завѣдующаго земле-  
устройствомъ и пересел. дѣл. въ За-  
байн. обл.**

(Енисейская ул., д. Берковича, тел. 4'8).

*Завѣдующій*

Головачевъ Дим. Мих. надв. сов.

*Производитель работъ*

Лебедевъ Алексд. Алексд.

*Секретарь старш. чиновн.*

Лебедевъ Григ. Ив. н ч

*Дьялопроизводитель*

Мешинскій Феликсъ Маркел. н ч

*Бухгалтеръ*

Смердовъ Тих. Льв. н ч

*Помощн. бухгалтера*

Долгихъ Пав. Егор.

*Переписчики:*

Корещій Влад. Ардр.

Станкевичъ Галина Густав.

Смердова Ольга Ив.

Жеребцова Анолинъ Севаст.

Мокроносова Елиза. Павл.

**2-я Амурская землеотводная партія.**

(Софійская ул., д. Полутова).

*Завѣдывающій 2-й Амурской землеотвод-  
ной партіей*

Черныхъ Анис. Мих.

*Производители работъ старш. оклада:*

Тютчевъ Серг. Серг.

Устьрѣжскій Бор. Конст.

Афанасьевъ Пет. Еф.  
Верховскій Алексд. Андр.  
Рудинскій Вас. Евстр.*Производители работъ младш. оклада:*

Цатрушевъ Пав. Конст.

Дьяченко Андр. Гавр

Михиновичъ Пав. Юз.

Марковъ Конст. Петр.

*Исп. об. производителей работъ*

Ведеряниковъ Никол. Ив.

*Завѣдывающіе технической частью:*

Боголаевъ Ил. Фед.

Ткаль Дм. Иги

Бончковскій Вит. Эдмунд.

Дмитраченко Ив. Троф

Грюнбергъ Фед. Фед.

*Исп. об. завѣдывающихъ технич. частью:*

Яиновскій Конст. Бенед.

Сержановъ Фед. Евм

*Землемѣры старшаго оклада:*

Тышкевичъ Конст. Селив.

Салтыковъ Мих. Ил.

Красовскій Викт. Льв.

Ивановъ Ант. Никол

Дубейковский Ант. Ив.

Прейсъ Карлъ Юз.

Коновотничъ Никол. Ив.

Рудневъ Никол. Андр.

Пахомовъ Конст. Мих.

Твалокровъ Дм. Югам.

Созоновичъ Алексд. Петр.

Верлинъ Ив. Карл.

Удяновскій

*Землемѣры средняго оклада:*

Вольфъ Роб. Фриц.



Витинъ Францъ Яков.  
Соколовъ Алексд. Алексд.  
Баевъ Алексд. Мих.  
Нероновъ Никол. Никол.  
Сидоренко Тер. Ив.  
Царевъ Пет. Вас.  
Котницкій Григ. Ив.  
Матусевичъ Всев. Ив.  
Прорубщиковъ Ив. Кир.  
Рудаковъ Из. Алекс.  
Скворцовъ Никол. Алексд.  
Янкевичъ Евм. Андр.  
Свирицевскій Степ. Як.  
Астаповъ Из. Еониф.

*Землемъры низшаго оклада:*

Вѣрченко Пет. Вас.  
Гордиенко Ив. Исаак.  
Скачковъ Пет. Матв.

*Землемъры по вольному найму:*

Аронъ Вален. Алексд.  
Уткинъ Алекс. Григ.  
Петропавловскій Пет. Влад.  
Мосеевъ Леон. Павл.  
Станковичъ Никол. Юл.  
Агошковъ Иннок. Вас.  
Предѣйвъ Влад. Ив.  
Предѣйвъ Алексд. Ив.  
Большихшанокъ Ген. Ив.  
Трофимовичъ Афан. Ив.  
Сурицъ Мих. Ив.  
Ларичевъ Мих. Фед.  
Польшайтисъ Леонъ Каспер.  
Турковъ Мих. Тим.  
Бухаровъ Вас. Алексд.  
Дракинъ Алекс. Ефим.  
Камынинъ Конст. Ив.  
Трофимовъ Викт. Фед.

*Изъ прикомандированныхъ въ Нерчинскую партію:*

Дмитріевъ Сем. Дм.  
Волковъ Ив. Алекс.  
Куанецовъ Серг. Дм.  
Бутенко Ив. Ив.

*Изъ прикомандированныхъ изъ Читинской партіи*

Ивановъ

**Дорожный Отдѣлъ Амурской Землеустроительной Партіи.**

(Сунгарійская ул., д. Козулина, тел. 409).

*Завѣдующій*

Захаровъ Фед. Андр.

*Дорожные техники:*  
Молчановъ Алекс. Павл. (старш. окл.)  
Никольскій Ник. Ник. (средн. окл.)  
Кравченко Левъ Моис. > >  
Кочетовъ Мих. Григ. > >  
Агламазовъ Фед. Фед. > >  
Коровкинъ Алексд. Ив. > >  
Блюмъ Мих. Мих. > <  
Никольскій Пав. Ник. (младш. окл.)

**Читинская Поземельно-Устроительная партія.**

(Енисейская ул., д. № 14, тел. № 146).

Завѣдывающій Читинской поземельно-устроительной партіей, кол. ас. Левъ Степановичъ Качховъ.

*Производители работъ:*

Луицъ Мих. Иги губ. секр.  
Разгильдѣевъ Дм. Дм.  
Томовъ Георг. Том.

*Начальники съемочно-отдѣлскія.*

Коноваловъ Никол. Мих.  
Краснопольскій Митр. Павл. надв. сов.

*Топографы высшаго оклада:*

Крижановичъ Каз. Ант. кол. рег.  
Головачъ Ив. Филии. кол. рег.  
Корсунъ Викт. Влад. кол. рег.  
Крутиковъ Ив. Ник. кол. рег.  
Задушевскій Никол. Юз.

*Топографы средняго оклада:*

Салнетъ Конст. Ив. надв. сов.  
Герасимовъ Серг. Ежел. кол. рег.  
Ивановъ Вас. Ив.  
Дзамуковъ Мих. Арагон.  
Рубцевъ Леон. Петр.

*Топографы низшаго оклада:*

Пашковскій Мих. Фед.  
Чудиновъ Мих. Вас.  
Зотовъ Никит. Накит.  
Громовъ Ив. Андр.  
Медовщиковъ Алекс. Сем.  
Ермаковъ Викт. Алекс.  
Касьяновъ  
Жибиновъ Никол. Ив.  
Токаревъ Никол. Ив.

*Топографы по вольному найму:*

Горѣловъ Ив. Як.  
Люткевичъ Стан. Карл.  
Тулуновъ Алексд. Як.  
Лазуренко Мих. Влад.  
Таушкановъ Серг. Панз.

**МОСКОВСКОЕ БЮРО ПОХОРОННЫХЪ ПРОЦЕССИЙ,**  
**МАСТЕРСКІЯ:** скульптурная, мозаичная, столярная,  
малярная, кузнечная и памятникы

**Н. Ф. ПОДНЕБЕСНЫХЪ.**

Г. Иркутскъ, уголъ Амурской и Харлампіевской. Телефонъ № 823.

См. объявл. на оборотѣ табель-календаря (среди текста).

*Чертежники:*

Добромысловъ Дм. Никол.  
Воиновскій Влад. Цезарьевъ  
Соловьевъ Леон. Влад.

**Верхнеудинская Поземельно-Устроительная Партия.**

(Г. Верхнеудинскъ, Большая улица, д. Канельмана).

*Завѣдывающій парт. стар. произв. раб.*  
Корсакъ Стан. Раф.

*Производители работъ:*

Бушъ Юс. Ваца.  
Гирченко Влад. Петр.  
Дефье Леон Карл.  
Славенскій Фран. Ант.

*Начальникъ Съемочн. отдѣленія*  
Шляхтинъ Влад. Викт.

*Исп. об. нач. Съемочн. отд.*  
Булахъ Юс. Вас.

*Типографы высшаго оклада:*

Бажинъ Алексд. Петр.  
Котляревскій Григ. Ив.  
Пчелинъ Дм. Ник.  
Трумпе Март. Март.

*Типографы средняго оклада:*

Анчкинъ Алексд. Степ.  
Бѣлобородовъ Фед. Род.  
Королевъ Леон. Ив.  
Ножевскій Пет. Степ.  
Стравинскій Пав. Федикс.  
Соколовъ Дм. Ник.  
Яичевскій Алексд. Юс.

*Типографы низшаго оклада:*

Адамовичъ Генр. Генр.  
Великановъ Влад. Павл.  
Верцинскій Ад. Степ.  
Волотовскій Фед. Ив.  
Коркинъ Ив. Никол.  
Мизгиревъ Андр. Григ.

Нагорновъ Вас. Як.  
Нагишинъ Дм. Прок.  
Поповъ Никол. Ив.  
Цейгеротъ Кар. Петр.  
Савлинъ Влад. Павл.  
Сумкинъ Пав. Дм.  
Урусовъ Сем. Осип.

*Вольнонаемный землемеръ*

Паршинъ Гавр. Фед.

*Практикантъ*

Цинковъ Дюм. Фед.

*Чертежникъ*

Викуловъ Георг. Петр.

**Верхнеудинскій подрайонъ Забайнальск. пересел. района.**

*Завѣдыв. подрайономъ*

Корсакъ Станисл. Рафанлов.

*И. о. его помощника*

Викуловъ Георг. Петр.

**Статистическій Отдѣлъ Забайнальскаго переселенческаго района.**

(Евсейская ул., д. Берковичъ).

*Завѣдующій*

Солдатовъ Вас. Вас.

*Дьялопроизводитель*

Демюръ-Храповецкая Елт. Арт.

*Регистраторы:*

Свиридовъ Илья Ив.  
Эльканъ Серг. Альфр.  
Гомбоевъ Бабу-Доржи Гомбоевичъ.  
Нарушевичъ Конст. Петр.  
Елѣсевъ Андр. Ник.  
Каратуевъ Ник. Ник.  
Цымшиловъ Мунку Цымшиловичъ.  
Косыревъ Вас. Андр.  
Батомункуевъ Базоржанъ Б.  
Шагдаровъ Соднамъ-Даши.

**М. Имп. Д.**

**Главное Управление Нерчинскаго Округа вѣдомства Кабинета Его Императорскаго Величества.**

*Начальникъ (вакансія).*

*Помощникъ начальника*

Горный инженеръ, Статскій Совѣтникъ Михаилъ Ивановичъ Дементьевъ.

*Инженеры:*

Ловицкій Владисл. Мих. ст. сов. Горн. инж.  
Кузнецовъ Серг. Дм. ст. сов. Горн. инж.  
Квятковскій Вас. Конст. Ст. сов. Горн. инж.  
Арсентьевъ Алекс. Всеп. губ. секр. Техникъ, горн. инж.

*Химикъ*

Бѣлоусовъ Ив. Север. кол. рег.

*Медицинскій инспекторъ*

Берлинскій Ник. Вас. ст. сов. Докт. медац.

*Юриисконсултъ*

Тараторинъ Алексд. Алексд. кол. секр.

*Дьялопроизводители:*

Мельниковъ Пет. Петр. кол. сов.  
Орловъ Ив. Иван. кол. ас.

*Помощ. дьялопроизводителей:*

Савинскій Алексд. Алексд. надв. сов.  
Глазуновъ Елт. Ив. надв. сов.  
Кропачевъ Иннок. Ив. кол. ас.  
Малковъ Ив. Алекс. тит. сов.  
Рикъ Ник. Зах. и ч.  
Мясниковъ Пав. Ник. и ч.

*Бухгалтеръ*

Свининъ Алексд. Петр. надв.

*Помощники его:*

Бакинъ Алекса Матв кол. секр.  
 Стуковъ Серг. Иннок. губ. секр.  
 Буницынъ Фед. Иос. кол. рег.  
 Рычковъ Козьма Андр. и ч.

*Архивариусъ и регистраторъ*

Ивановъ Филар. Павл. губ. секр.

*Помощ. архивариуса*

Большаковъ Иннок. Козьм. к.д. секр.

*Чертежникъ*

Свининъ Сем. Петр. тит. сов.

*Ветеринарный врачъ*

Бржечковскій Ив. Фортун. кол. сов.

*Лекарскій помощникъ*

Филиновъ Алекс. Алекс. тит. сов.

*Чиновники XII класса:*

Кропачевъ Иос. Петр. кол. рег.  
 Мунгаловъ Алекса Дм. и ч.  
 Георгиевскій Пет. Георг. и ч.  
 Забѣлинъ Мих. Георг. и ч.  
 Усольцевъ Мих. Дм. и ч.  
 Мигуновъ Ник. Серг. кол. рег.

**Земельно-Лѣсная часть.***Завѣдывающій*

Надворный совѣтникъ Михайлъ Михайловичъ Тимоховичъ.

*Старшій лѣсничій*

Лундстремъ Францъ Карл. кол. сов.

*Младшій лѣсничій и дѣлопроизводитель*  
 Натырбовъ Кучукъ Бахтыгреевичъ тит. сов.

*Младшій лѣсничій*

Дуницъ Барковский Влад. Мих. надв. сов.

*Старшій пом. дѣлопроизводителя*

Лебедевъ Ив. Як. надв. сов.

*Младшій помощ. дѣлопроизводителя*  
 Гаспаровъ Саркисъ Джавадовичъ кол. рег.

*Старшій землемеръ*

Красюкъ Конст. Ив. кол. секр.

*Младшіе землемеры:*

Тимофеевъ Ген. Арс. кол. ас.  
 Котельниковъ Ил. Ник. тит. сов.  
 Евдокимовъ Ник. Леонт. кол. секр.  
 Крошкинъ Мих. Ив. губ. секр.  
 Лежанкинъ Алекса Павл. губ. секр.  
 Мыльниковъ Матв. Сем. отст. кол. секр.

*Чиновники XII класса, по найму, при Управленіи Округа:*

Соломинъ Ник. Ив. и ч.  
 Сарафанинъ Пет. Аф. и ч.

*Вольнонаемные служащіе въ чертежной*  
 Поповъ Мих. Ив.  
 Тямоло Фед. Ник.  
 Дмитриевъ Ив., служ. при лабораторіи.

*Машинистки:*

Дорофеева Мар. Григ.  
 Бушевъ Анаст. Конст.  
 Богданова Ел. Вас.  
 Афанасьева Екат. Алекса.

**Нерчинское Отдѣленіе Контроля Министерства Императорскаго Двора.**

(Зданіе Главнаго Управленія Нерчинскаго округа, Смоленская ул., тел. 161)

*Завѣдывающій отдѣленіемъ*

Кублицкій-Шюттухъ Люд. Феликс. ст. сов.

*Контролеръ*

Савичъ Никол. Ив. надв. сов.

*Бухгалтеръ*

Бушковъ Бор. Порф. кол. сов.

*Пріисковые контролеры 1 разряда:*

Гирсъ Пав. Никол. кол. сов.  
 Матасовъ Фед. Вас. надв. сов.

*Пріисковые контролеры 2 разряда:*

Бухвостовъ Андр. Конст. тит. сов., горн. инж.  
 Дворецкій Конст. Митр. кол. ас.  
 Поповъ Алекса Мар. кол. ас.  
 Лавинъ Всев. Павл. тит. сов.

*Чиновники XII класса:*

Поновъ Мих. Алекс. и ч.  
 Сакоинъ Левъ Леонт. и ч.

**М. П. С.****Управленіе постройки Западной части Амурской жел. дороги.**  
(Телефонъ № 421).*Начальникъ работъ*

Подручій Евг. Юліан. д. ст. сов.

*Помощн. начальн. работъ*

Долоцкій Вас. Алекса д. ст. сов.

*Правитель дѣлъ*

Шурыгинъ Ив. Петр. кол. сов.

*Счетный отдѣлъ.**Главный бухгалтеръ*

Куликовъ Дм. Алекса.

*Помощ. главн. бухгалтера*

Вольскій Вит. Владисл.

*Старшіе счетоводы:*

Гавриловъ Алекса Троф.  
 Крыловъ Алекса Павл.  
 Дьяковъ Алекса Алекс.  
 Мещеряковъ Пав. Андр.  
 Матвѣевъ Серг. Як.

*Счетоводы:*

Петровъ Вас. Антон.  
 Парасенковъ Ив. Вас.  
 Точилкинъ Алекса Дм.  
 Вольскій Ник. Ник.  
 Кругловъ Алекса Ив.

Борисковичъ Вас. Конст.  
Идкинъ Марк. Алексд.  
Маликовъ Дм. Дм.  
Кайзеръ Андр. Георг.  
Розенталя Влад. Мих.  
Стрѣльцовъ Мих. Георг.  
Покровский Алекс. Павл.  
Петровский Мод. Ив.  
Ярушевскій Алексд. Алексд.

*Конторщики:*

Марковъ Влад. Влад.  
Азановъ Степ. Ив.  
Ястржембскій Пав. Викен.  
Кирилловъ Митроф. Гавр.  
Чирьговъ Ив. Дм.  
Преображенскій Серг. Алексд.  
Чихачевъ Вас. Фед.  
Козляковъ Фед. Ив.  
Стрегуаниъ Серг. Ив.  
Ловкинъ Дм. Вас.  
Смирновъ Алексд. Пав.  
Скрябина Марія Ив.  
Рудвинскій Конст. Григ.  
Врозоровскій Мих. Ант.  
Кругловъ Серг. Вас.  
Перлянский Влад. Фелкс.  
Бекарюченко Петръ Павл.  
Рыбаковъ Марія Феоф.  
Булевъ Петръ Фед.

*Переписчицы-машинистки:*

Боровкова Алексд. Алексд.  
Богданова Марія Демент.  
Чихачева Марія Григ.

*Переписчики:*

Соловьевъ Ив. Назар  
Веселовскій Пав. Феофил.  
Бучинъ Петръ Як.  
Жичковскій Вит. Фом.  
Нацкевичъ Ник. Ник.  
Перфильевъ Ник. Аппол.

*Таксировщикъ*

Михальченко Конст. Ив.

*Артельщики:*

Кругловъ Вас. Дм.  
Степановъ Вас. Вас.

**Материальная служба.**

(Телефонъ № 421).

*Завѣдывающей службою*

Мартыновъ Степ. Гавр.

*Помощн. завѣд. службою*

Циритъ Петръ Георг.

*Старшіе агенты:*

Горловъ Викторинъ Ив.  
Кушель Лука Макс.

*Младшіе агенты:*

Бѣлевъ Петръ Мих.  
Хаджи-Метъ Левъ Фед.

*Счетоводъ*

Смирновъ Вас. Вас.

*Конторщики:*

Курочкинъ Алекс. Ив.

Глушковъ Викт. Арк.  
Кириловскій Сем. Ив.

*Журналистъ*

Криницынъ Вас. Григ.

*Завѣд. мат. складомъ*

Свазоновъ Влад. Дм.  
Бычковъ-Съриновъ Вас. Григ.  
Правдинъ Ильи Степ.  
Лышкевичъ Ив. Ив.

*Временный кладовщикъ*

Сморыгинъ Пав. Вас.

*Переписчики:*

Завржевская Любовь Вазер.  
Мелехина Алексд. Ксеноф.

**Врачебный отдѣлъ**

(Телефонъ № 421).

*Старшій врачъ*

Серебренниковъ Серг. Пав.

*Письмоводитель*

Селезневъ Мих. Мих.

*Старш. фельдшера:*

Чудненко Вас. Фед.  
Биселевъ Крон. Вас.

*Младш. фельдшера:*

Буровъ Серг. Ефим.  
Тихоенко Влад. Авдр.

*Машинистка*

Хаджи-Метъ Марія Львовна.

**Отдѣлъ телеграфа.**

(Телефонъ № 421).

*Завѣд. постр. телеграфа*

Савицкій Алексд. Петр. тит. сов.

*Счет.-письмоводитель*

Головинъ Мих. Іос.

*Конторщикъ*

Копыланъ Гавр. Сем.

*Механики:*

Шапошиниковъ Іос. Фед.  
Офицеровъ Фед. Степ.  
Мельдъръ Карлъ Ив.

**Юрисконсультакая часть.**

*Юрисконсултъ*

Новицкій Сигизм. Іосиф. прис. повѣр.

*Помощн. юрисконс.*

Сатовскій Григ. Григ. пом. прис. повѣр.

*Конторщица*

Шейпель Мар. Мих.

*Переписчикъ*

Кузнецовъ Алексд. Алекс.

**Агенты по отчужденію имущества**

Выдринъ Вакт. Ив.  
Бѣлецкій Серг. Ник. губ. секр.

*Землемъры:*

Громашевскій Пет. Льв. инж.-строит.  
Гяѣдинъ Ник. Серг.

*Чертежники*

Ничкевичъ Серг. Нилон.

*Контрорицки*

Максименко Георг. Фед.

*Машинистка-переписчица*

Лихачева Конк. Мих.

**Списокъ инженеровъ Техническаго  
Отдѣла Управленія Западной части  
Амурской желѣзной дороги.**

(Телефонъ № 42).

*Начальникъ отдѣла*

Виноградовъ Ник. Адріан. инж.

*Помощь нач. отдѣла*

Чернолиховъ Вас. Алексд. инж.

*Завѣд. мех. отдѣломъ*

Ющенко Пав. Алексд. инж.

*Архитекторъ*

Буковскій Ив. Иос.

*Старшіе инженеры:*

Хомайко Прок. Ник.

Ивановъ Ник. Ефим.

Сабанинъ Бор. Влад.

*Младшіе инженеры:*

Щербаковъ Вячт. Павл.

Каплинъ Ив. Ил.

Роценскій Ник. Конст.

Яковлевъ Ив. Павл.

*Прикомандированные къ техническому отдѣлу:*

Масашвили Георг. Степ. архитект.

Квятковскій Алексд. Вас. инж.

**М. Н. П. и училища другихъ вѣдомствъ.**

**Дирекція Народныхъ Училищъ За-  
байкальской обл.**

(Уг. Амурск. и Николаевск. ул., тел. 172).

*Директоръ народныхъ училищъ*

Поповъ Введенкъ Введенкъвичъ, ст. сов.

*Инспекторъ народныхъ учил. Читинскаго  
и Акинскаго уѣзд.*

Шамаховъ Серг. Апол. кол. сов.

*И. о. дѣлопроизводителя*

Абросимовъ Автоп. Феод. кол. рег.

**Читинская Учительская Семинарія.**

(Уг. Албалинской и Угданской ул., тел. 111).

*Директоръ*

Теремецъ Вас. Льв. ст. сов.

*Законоучитель*

Старковъ Серг. Прок. свщ.

*Наставники семинарія:*

Мезеневъ Вас. Вас. кол. ас. (матем. и метод. ариѳм.)

Кузьминъ Вас. Мих. кол. ас. (рус. яз., слов. и мет. рус. яз.)

Васильевъ Влад. Ден. губ. секр. (физ. и естес.)

Малковъ Инн. Порф. и ч. (монг.-бур. яз.)

Остерниконъ Влад. Мих. (истор. и геогр.)

*Учитель пѣнія*

Морозовъ Христ. Сем.

*Врачъ*

Лавровъ Ф. А.

*Письмоводитель*

Кондрацкій Т. И.

**Читинская Мужская Гимназія.**

(Бульварная улица, тел. № 76).

*И. о. директора—инспекторъ*

Цвѣтневъ Мих. Ин. кол. сов.

*Законоучитель*

Тяжеловъ Ник. Петр. о. прот.

*Учит. древнихъ яз.*

Веснинъ Ник. Ив. ст. сов.

Молчановъ Мих. Емр. ст. сов.

*Учит. рус. и дрес. яз.*

Онацевичъ Пав. Осип. ст. сов.

*Учитель исторіи и географіи*

Стефанѣевъ Мих. Мих. ст. сов.

*Учит. математики:*

Габовачъ Пет. Ив. ст. сов.

Протасовъ Алексд. Павл. кол. сов.

*Учитель рус. яз. исторіи и географіи*

Василевскій Арс. Егор. надв. сов.

*Учитель естесв., онъ же вр. и. д. воспит. пансіона*

Кобылкинъ Фед. Кузьм.

*Учитель французскаго языка*

Терру Юа. Людв. ст. сов.

*Учитель нѣмецкаго языка*

Маркевичъ Стан. Иос.

*Учитель рисованія и чистописанія*

Бирibaумъ Стан. Ром. кол. сов.

*Учитель приг. класса, онъ же помощникъ клас. наставн.*

Даниловъ Алексд. Лук. надв. сов.

*Помощникъ клас. наст., онъ же учит. пѣнія*

Калмыковъ Бор. Вас.

*Помощникъ класъ наставниковъ*  
Тараторинъ Вит. Алексд.

*Штатный врачъ*  
Цитовичъ Андр. Григ. д. ст. сов.

*Письмов. и бухгалт.*  
Макаровъ Пет. Ив. губ. секр.

*И. д. эконома гимназій*  
Ероховъ Алекс. Сем. Вяземскій мѣщанинъ.

### **I я Читинская женская гимназія.**

(Уссурийская улица, соб. домъ).

*Председатель педагог. совѣта*  
Габовичъ Петръ Иван. ст. сов.

*Начальница гимназій*  
Лаврова Надежда Александр.

*Законоучитель*  
Невскій Пет. Юсиф. протоіер.

*Преподаватели:*  
Тимирязева Ел. Конст.—франц. яз.  
Терехова Ант. Ал.—франц. яз.  
Криворучко-Рутченко Мих. Ал.—рисов.  
Вараксина Ал. Анемп.—руководѣніа.  
Бетхеръ Александра Вл. уч., истор. и геогр.  
Иконникова Кл. Софр. уч., истор. и геогр.  
Кушинская Ол. Никандр. математика.  
Лебедевъ Фил. Ян. математика.  
Мотюхинская Р. Ал.—рус. яз. и числ.  
Смирнова Юл. Вл.—рус. яз.  
Соболева Соф. Ив.—рус. яз., арифм. и числ.  
Соколовъ Ник. Ал.—рус. яз.  
Амелинъ Серг. Петр.—пѣнія.

*Классныя дамы*  
Зенаннова А. Ф.  
Корсунъ С. Н.  
Неупокоева Мар. Павл.  
Свирицкая Эм. Вл.  
Бекаревичъ Клеоп. Ив.

### **Читинская Вторая женская гимназія.**

(Уг. Иркутской и Большой ул., тел. 262).

*Начальница*  
Депрерадовичъ Ольга Род.

*Предсѣд. Педагогич. Совѣта*  
Васильевскій Арс. Георг.

*Законоучитель*  
Соболевъ о Алексѣй, прот.

*Преподаватели:*  
Соколовъ Ник. Алексд. (словесн.)  
Денькина Павла Ник. (рус. яз.)  
Головачева Ел. Григ. (истор.)  
Козлова Лид. Еванг. (арифм.)  
Лундстремъ Ел. Карл. (пѣм. яз.)  
Васильевичъ Гавр. Вас. (рисов.)  
Роттеръ Евг. Мих. (ист. и геогр.)  
Савичъ Нат. Льв. (франц. яз.)  
Соболева Соф. Георг. (матем. и физ.)  
Борисевичъ Нат. Павл. (франц. яз.)

Стороженко Мих. Ив. (пѣніе).  
Кацъ Іос. Марк. (танцы).

*Классныя надзирательницы:*  
Харченко Ольга Алексд.  
Сергѣевская Алексд. Никон.

### **Частное Читинское Коммерческое Училище.**

(Аргунская ул., д. Шмуловичъ, тел. 420).

*И. об. директора*  
Протасовъ Алексд. Павл. надв. сов.

*Преподаватели:*  
Теремецъ Вас. Льв. (рус. яз.)  
Багашевъ Кап. Мих. (матем.)  
Кузнецовъ Серг. Дм. ст. сов. (физ., минер.)  
Шерговъ Мих. Ис. (анат., физіол.)  
Стуковъ Ник. Петр. (геогр.)  
Шлизманъ Роз. Юліан. (истор.)  
Корягинъ Мих. Ник. (англ. яз.)  
Старковъ о. Серг. (Зак. Бож.)  
Николаевъ Гавр. Вас. надв. сов. (рис. и черч.)  
Николаева Вал. Андр. (рисов., гѣпка)  
Ундревичъ Ел. Брон. (пѣм. яз.)  
Розенъ Мэри Герм. (арифм.)  
Окунцовъ Вас. Вас. (ручн. труд.)

*Преподават. приют. кл.*  
Сиверина Мар. Влад.

*Врачъ*  
Земляницкій Протол. Ан.

*Письмоводитель*  
Бутинъ Ив. Ив.

### **Читинское Ремесленное училище имени Императора Николая II-го.**

(Уг. Амурской и Николаевской ул., с. д.)

*Инспекторъ*  
Надворный совѣтникъ Михаилъ Ивановичъ Васильевъ.

*Законоучитель*  
Сизой Іоан. Ник. свящ.

*Почетный смотритель*  
Колешъ Конст. Ив.

*Учитель рисованія*  
Николзевъ Гавр. Вас. надв. сов.

*Учитель общеобразоват. предметовъ*  
Окунцовъ Вас. Вас. кол. ас.

*Руковод. практич. раб. и преподав. спеціальн. предмет.*  
Вьясковъ Дан. Ив.

*Надзиратель*  
Баевъ Ник. Алексд. кол. ас.

*Письмоводитель*  
Абросимовъ Авт. Феоф. кол. рег.

*И. д. руковод. практ. раб. слесарн. отд.*  
Тайваненъ Генр. Генр.

*И. д. руковод. практ. раб. столярн отд.*  
Крочевскій Владисл. Адам.

*Кузнечный мастеръ*  
Яблонскій Андр. Фом.

*Машинистъ*  
Корякинъ Ин. Ник.

### Читинское городское 5-классное училище.

(Уг. Корейской и Петровской ул., д. города)

*Инспекторъ*  
Титулярный совѣтникъ Александръ Георгиевичъ Главышевъ.

*Законоучитель*  
Сизой о. Іоаннъ свящ

*Штатные учителя:*  
Рыжовъ Плья Ив. кол. вс.  
Ядонистъ Алекс. Ин. губ. секр.  
Багашевъ Капит. Мих. и ч

*И. об. штатнаго учителя*  
Васильевъ Пет. Вас. и ч

*И об. сверхштатнаго учителя*  
Дурсеневъ Влад. Вас. губ. секр.

*Помощникъ учителя*  
Тяжеловъ Нинок. Ник. и ч

*И об. учит. франц. и нѣмецк. яз.*  
Телыницкая Мар. Бронисл.

### Частная прогимназія г.г. Кашперовой и Молчановой (для мальч. и дѣвочекъ).

(За мужской гимназіей, д. гимназіи).

*Учредит. и препод. рус языка*  
Елизавета Васильевна Кашперова

*Учредительн. и препод. ариомет.*  
Молчанова Юл. Степ.

*Учительн. младш прии. кл. и географ.*  
Барашъ Равса Влас.

*Учит. нѣм. и франц. яз.*  
Конарева Ел. Вас.

*Учитель исторіи*  
Соколовъ Ник. Алексд.

*Учитель рисованія*  
Мосашвили Георг. Степ.

*Законоучитель*  
Жуковичъ От. Ант.

**Читинское землемѣрное училище.**  
(Албазинская ул., уг. Аргунской ул., д № 10.  
Телеф № 399).

*Директоръ*  
Меж. Инжен. Ст сов. А. И Поповъ.

*И об. штатн. преподавателя*  
Вархаловскій З. В. Меж. инж

*Письмоводитель*  
Истоминъ И. Г. кол. рег.

*Врачъ (по найму).*  
Лавровъ Ф. А. надв. сов.

*Вольнонаемные преподаватели:*  
Жуковичъ о. Авт Евф. свящ. (Зак. Бож)  
Томовъ Г. Т. учен. дѣсов. (Вотан. и физ.)  
Баньшикомъ А. Н. горн. инж. (Химіи).  
Ющенко П. А. инж. техн. (Матем.).  
Мосашвили Г. С. - архит.-худ. (Рисов.).

### Повивальная школа докторовъ Лаврова и Цейтлина.

(Корейская ул., д. Фромбергъ, тел. 428).

*Завѣдывающій повив. школой*  
Цейтлинъ Ар. Леонт. кол. вс.

*Завѣдывающій родильн. приютомъ*  
Лавровъ Фед. Аким. надв. сов.

*Лекторы школы:*  
Цейтлинъ  
Лавровъ  
Бурмакинъ Влад. Абр докт. мед.  
Дзевони Иги. Иги. провиз.

*Завѣды. хозяйствомъ*  
Фейгинъ Бор. Ааров

*Акушерка-надзирательн.*  
Полова Анна Іос.

### Читинское центральное миссіонерское училище.

(Уг. Зейской и Софійской улицъ, с. д.).

*Нач. Забайк дух. миссіи*  
Архимаандритъ Ефремъ.

*Завѣд. школою*  
Первоушинъ Петръ свящ

*Учителя:*  
Коганъ Филаретъ свящ.  
Чурсиновъ Иги. свящ., учит. пѣнія и регентъ хора.

**МОСКОВСКОЕ БЮРО ПОХОРОННЫХЪ ПРОЦЕССІЙ,  
МАСТЕРСКІЯ:** скульптурная, мозаичная, столярная,

малярная, кузнечная и памятниконъ

**Н. Ф. ПОДНЕБЕСНЫХЪ**

Г. Иркутскъ, уголъ Амурской и Харлампіевской. Телефонъ № 823.

См. объявл. на оборотѣ табель-календаря (среди текста).

Литвинцевъ Григ. свящ., овъ-же дѣлопроизвод. Совѣта школы.  
 Млюкинъ Иннок. Адриан.  
 Каратуевъ Ник. Ник.  
 Колдатовъ Вас. Вас.  
 Кольшаковъ Петръ Иннок.  
 Кузнецъ Іозифъ протодіак., экон. школы

**Читинское мужское духовное училище.**

(Николаевская ул., соб. д., тел. 83).

*И. д. смотрителя*

Стуковъ Степ. Андр. ст. сов.

*И. д. помощн. смотрителя*

Георгиевскій Матв. Мих.

*Преподаватели:*

Стуковъ Степ. Андр. (свящ. вѣст. и катех.).  
 Литвинцевъ Мих. Мих. (русск. яз.).  
 Георгиевскій Матв. Мих. (арифм., гесгр. природовѣд.).  
 Кедровъ Серг. Вас. (греч. яз. и исторія).  
 Мальгинъ Ник. Ник. (чистоп. и черч.).  
 Чурсиновъ о. Ига. свящ. (пѣніе и игра на скрипкѣ)

*Экономъ*

Литвинцевъ М. М.

*Кастелянша*

Пляскина Над. Степ.

*Больничн. надзирательница*

Сокмакова Мавр. Ник.

*Воспитатели:*

Георгиевскій М. М.  
 Мальгинъ Н. Н.  
 Ивановъ Ин. Аф.  
 Стуковъ Ник. Петр.  
 Литвинцевъ М. М.

**Епархіальное женское училище.**

(Уг. Троицкосавской и Албазинской ул., соб. д. Телефонъ № 84).

*Почетный попеч. училища*

Иннок. Ив. Соболевъ.

*Начальница училища*

Барв. Иннок. Казанцева.

*Инспекторъ классовъ*

Кедровъ Серг. Вас. нѣдв. сов.

*Предсѣд. педагог. совѣта*

Старковъ о. Серг. свящ.

*Преподаватели:*

Элизень о. Ник. свящ. (закона Божія).  
 Теремецъ Вас. Львов. ст. сов. (литерат. и словесности).  
 Ивановъ Иннок. Афан. (русскаго яз., методики русск. яз. въ VII кл. и арифметики).  
 Элизень о. Ник. свящ. (математики).  
 Кедровъ Серг. Вас. (исторія).  
 Васильевъ Влад. Феодор. кол. сов. (физики и методики арифметики).  
 Стуковъ Никол. Петр. (естествовѣд. и геогр.)

Лахинъ о. Вас. свящ. (исторія и методики зак. Божія).  
 Герасимовъ Леонт. Льв. (пѣніе).  
 Лавровъ Феод. Аким. докт. (врачъ училища и гигиены).  
 Протопопова Вѣра Петр. (франц. яз.).  
 Николаева Валент. Петр. (черченія и рисованія).  
 Малкова Анна Ив. (чистописанія)

*Воспитательницы:*

Алякринская Алексан. Яковл.  
 Стукова Вѣра Мих.  
 Шастина Алекс. Андр.  
 Телятьева Агрия. Петр.  
 Гурулева Лидія Ильин.  
 Малкова Анна Ив.

*Кастелянша*

Стукова Ан. Сем.

*Экономъ*

Пляскинъ о. Георг. свящ.

*Дѣлопроизводитель*

Титовъ Анпол. Петр.

*Завѣд. больницей*

Басурманова Елена Конст.

**Школа для дѣвоч. при монастырѣ.**

(По Ангарской улицѣ).

*Завѣдывающая школой*

Настоятельница Чит. жен. монастыря Игуменія Анастасія.

*Законоучитель*

Богоявленскій о. Василій свящ.

*Учительницы:*

Богоявленская Нина Ник  
 Монахиня Соломонія (рисованіе)  
 Ильина Елена, послушн. монастыря (пѣніе и рукодѣліе).

**Читинская Воскресенская школа имени Императора Александра III.**

(Лагерная, с. д.).

*Завѣдывающій*

Поповъ Анат. Андр. прот.

*Учителя:*

Ивановъ Афан. Афан. (2-го кл.).  
 Стукова Клавд. Мих. (1-го кл.).

*Попечитель*

Козловъ Ив. Ив.

**Читинское ж.-дор. 2-хъ кл. училище.**

*Почетный блюститель*

Лапкинъ Георг. Ив. инж.

*Завѣдывающій училищемъ*

Фирсовъ Ал. Н.

*Законоучитель*

Петелинъ о. Илья свящ.



Знаменскій Н. діак,  
Румицевъ Н. діак.

*Учителя и учительницы:*

Малышевъ Ст. Н.  
Титовъ Апол. П.  
Шустовъ Лев. В.  
Лихачева Т. Мих.  
Смирнова Е. В.  
Зимина Зин. П.  
Пуцызло Мар. Д.  
Волнова Мар. А.  
Бережниковъ А. В.  
Болотова Е. В.  
Флегонтова М. Н.  
Тучина

*Учитель пѣнія*

Староженко Мих. Ив.

*Учитель гимнастики*

Мануловичъ А. А.

*Учител. столпр. отд.*

Спиридоновъ М. Ул.

**Приходскія училища г. Читы.**

*I.*

*Учительница*

Хмѣлевская Н. П.

*Законоучитель*

Булгаковъ о. Михаилъ, протоіер.

*II.*

*Учительница*

Петропавловская Ёл. Ф.

*Законоучитель*

Булгаковъ о. Михаилъ, протоіер.

*III.*

*Учитель*

Аванасьевъ Н. Ф.

*Законоучитель*

Знаменскій Н. Н., діак.

*IV.*

*Учительница*

Рыжева Ел. Н.

*Законоучитель*

Знаменскій Н. Н., діак.

*V.*

*Учительница*

Рязалова Зин. Сем.

*Законоучитель*

Сизой о. Ив., свящ.

*VI.*

*Учительница*

Роголева Ольга Вас.

*Законоучитель*

Сукневъ о. Іоаннъ, протод.

*VII.*

*Учитель и учительница*

Сурицъ Мих. Ив. и Иванова Ѳ. С.

*Законоучитель*

Бугримовъ о. Іоаннъ, свящ.

*VIII.*

*Учитель*

Мирововъ А. Н.

*Законоучитель*

Сукневъ о. Іоаннъ, протод.

*IX.*

*Учительница*

Корытина Ал. В.

*Законоучитель*

Знаменскій о. Леонтій, свящ.

*X.*

*Учительница*

Александрова Е. Ал.

*Законоучитель*

Румицевъ діак.

*XI.*

*Учительница*

Малкова Ал. Г.

*Законоучитель*

Знаменскій свящ.

*XII.*

*Учительница*

Мрачевская М. С.

*Законоучитель*

Сизой о. Іоаннъ, свящ.

*XIII.*

*Учительница*

Гаврилова А. П.

*Законоучитель*

Стрѣжаловскій от. Ѳ., свящ.

*XIV.*

*Учительница*

Фракарони М. В.

*Законоучитель*

Коганъ свящ.

*XV.*

*Учительница*

Шумакова А. Н.

*Законоучитель*

Богоявленскій о. Вас., свящ.

*XVI.*

*Учительница*

Лихачева Е. М.

*Законоучитель*

Румицевъ діак.

*XVII.*

*Учит. (пакансіа).*

*Законоучитель*

Бугримовъ свящ.

*XVIII.*

*Учителя:*

Гончаровъ А. Н. и Павлова Е. В.

*Законоучитель*

Чурсиновъ о. Игнатій, свящ.

**БАНКИ, ПРИЮТЫ, БОЛЬНИЦЫ, ОБЩЕСТВА, БИБЛИОТЕКИ.****Читинское отделение Государственного Банка.**

(Уг. Корейской и Коротковской ул., тел. 18).

*Управляющий*

Эрберъ Леонидъ Иван. кол. сов.

*Контролеръ*

Любославскій Вас. Андр. ст. сов.

*Кассиръ*

Жуковъ Вас. Егор. кол. секр.

*Бухгалтеръ*

Шешдевичъ Сулеймъ Яковл.

*Помощники контролера:*Жигаленко Степ. Мих. кол. сек.  
Остенъ-Савенъ Пав. Авг. губ. секр.  
Брейтовскій Ник. Пав. кол. рег.*Помощники кассира: I-ю разр.*

Вакансія.

*II-ю разр.:*Ивановъ Алекс. Ник. и ч.  
Поповъ Ник. Андр. и ч.  
Стрѣлковъ Влад. Пав.*Счетн. чиновники I-ю разр.:*Талантовъ Ник. Ник. тит. сов.  
Бородинъ Алекс. Ник. губ. секр.  
Ивановъ Алекс. Петр. губ. секр.  
Адомчевскій Ник. Алекс. губ. секр.  
Морозовъ Петръ Хрис. и ч.*II-ю разряда:*Полобовъ Фед. Мих. губ. секр.  
Бакшеевъ Алекс. Изар. кол. рег.  
Бакшеевъ Ив. Фед. и ч.  
Чисгохинъ Серг. Пав. и ч.*Канцелярскіе служители:*Путиловъ Петръ Евг. кол. рег.  
Передомовъ Ник. Пав. и ч.  
Быковъ Тих. Дм. кол. рег.**Читинское Отделение Сибирскаго Торгового Банка.**

(Уг. Срѣтенской и Коротковской ул., тел. № 221).

*Управляющий*

Бушуетъ Серг. Алекс.

*Бухгалтеръ*

Рождественскій Сем. Сем.

*Помощь бухгалтера*

Толузаковъ Алекс. Львов.

*Служащіе:*Еранскій Ник. Сем.  
Гинзбургъ Мин. Моис.  
Клепиковъ Ник. Степ.  
Турутановъ Вас. Ив.  
Кантэръ Пав. Алекс.  
Булыгинъ Аркад. Леонид.  
Чередовъ Инок. Инок.*Артелищики:*Эвертъ Оскаръ Карл., кассиръ.  
Матвѣевъ Никд. Ив.  
Черенковъ Наз. Вас.**Читинское Отделение Русско-Азиатскаго Банка.**

(Коротковская ул., соб. д., телеф. № 41).

*Директоръ*

Веберъ Сем. Мин.

*Довѣренный*

Корзухинъ Пант. Мих.

*Служащіе:*Окивскій Влад. Ив.  
Шелкуновъ Влад. Гр.  
Катковскій Алексд. Франц.  
Могилевъ Мих. Степ.  
Колесниковъ Пант. Петр.  
Шишеловъ Андрей Алексд.  
Воцаневскій Петръ Иос.  
Годвальдъ Ив. Франц.  
Салтыковъ Андр. Алексд.  
Понова Ольга Инок.*Кассиръ*

Анщаревъ Алексд. Еф.

*Артелищики:*Патокинъ А. А.  
Филатовъ С. П.**Городской Общественный Труфанова Банкъ.**

(Амурская ул., д. города, телеф. № 16).

*Директоръ*

Апрѣлковъ Петръ Никол.

*Товарищи сго:*Синицынъ Влад. Фед. кол. ас.  
Лежанкинъ Вас. Леонт. кол. сов.*Бухгалтеръ*

Халдинъ Алексд. Андр.

**Александровскій приютъ тюремнаго комитета.***За предсѣдательницу*

Буйвидъ Над. Ив.

*Директриссы:*Долоцкая Домника Ив.  
Шлеангеръ Сарра Мать.  
Дементьева Марія Ив.  
Ловицкая Евд. Леонт.  
Пономарева Вѣра Павл.  
Животовская Соф. Алексд.  
Игнатьева Марія Дюн.  
Кожешъ Вѣра Ив.  
Соболева Елиз. Митр.*Секретарь*

Митайловъ-Кодыковъ Пав. Ник.

**Читинскій дѣтскій пріютъ.**

(Большая ул., уг. Выставочной ул., соб. д.)

*Попечительница*

Жена ген.-майора А. Б. Косова.

*Помощница попечительницы*

Лаврова Е. В.

*Директоръ пріюта*

Козловъ Н. Н.

*Законоучитель*

Маскновъ П. М. прот.

*Смотрительница пріюта*

Зиновьева Кл. Вас.

*Помощница ся*

Дубровина Анна Ив.

*Учитель*

Филипповъ Илья Алекс.

**Попечительство о дѣтскихъ пріютахъ.***Предсѣдатель*

Военный губернаторъ Заб. области, генералъ-майоръ Василій Ивановичъ Косовъ.

*Почетные члены:*Преосвященный епископъ Меодій  
Бѣломѣстовъ Ник. Пава вице-губернат.  
Масюковъ Павелъ Мих. протоіерей*Дѣйствительные члены:*Поповъ Венед. Венед., директоръ народныхъ училищъ.  
Саврасовъ Романъ Мих. городской голова*Казначей и дѣлопроизводитель*

Жданъ-Пушкинъ Казимиръ Осипов.

**Городская Больница.***Старшій врачъ*

Цейтлинъ Ааронъ Леонт.

*Врачъ*

Щегловъ Ник Ник ст. сов.

*Фельдшера:*Фризицкій Брон. Конст.  
Молчанова Тат. Ив.*Смотритель*

Боровинскій Мих. Алекс.

*Сестра милосердія*

Павлуцкая Валент. Петр.

*Основавательница*

Закржевская Елиз. Евг.

*Позивальная бабка*

Гительманъ Ф. А.

**Больница при Управленіи постройки  
Запад. части Амурск. жел. дор.***Врачъ*

Гейеръ Вас. Алекс.

*Старшій фельдшеръ*

Ляс овскій Влад. Ант.

*Младшій фельдшеръ*

Осиповъ Пет. Прок.

*Фельдшерница-акушерка*

Чудненко Мар. Макс.

**Городская лечебница.***Врачи:*Цейтлинъ Ааронъ Леонт  
Щегловъ Никол. Никол.  
Шерговъ Мих. Исаев*Фельдшера:*Молчановъ Фед. Алекс.  
Рѣзницій Фроис. Конст.*Фельдшерница-акушерка*

Гончарова Татьяна Ив.

*Сестры милосердія:*Михайлова Ан. Петр.  
Павлуцкая Валент. Петр.*Смотритель*

Вакація.

**Общество народныхъ чтеній.***Правленіе**Предсѣдательница*

Розенъ М. Г. барон.

*Товар. предсѣдат*

Стуковъ Н. П.

*Секретарь*

Гольдвартъ З. Е.

*Казначей*

Воронцовъ Д. Н.

*Члены:*Зищенко М. П.  
Сиверина М. В.  
Ющенко П. А.  
Большакова И. П.  
Соболевъ И. И.  
Толмачевъ П. М.  
Дьяконовъ  
Теремень В. Л.**Комиссія по устройству народныхъ чтеній***Предсѣдатель*

Швицманъ Р. Ю.

*Секретарь*

Карягинъ М. Н.

Комиссія по устройству библиотекы—  
читальни.

*Предсѣдатель*

Гольдвартъ З. Е.

*Секретарь*

Мироновъ А. Н.

*Завѣдующ. воскресной школой.*

Вороновъ Д. Н.

Предсѣд. комисіи по устройству народ-  
наго дѣтскаго сада.

Розень М. Г.

*Секретарь*

Гусельниковъ М. Л.

### Читинское Отдѣленіе Приамурскаго Отдѣла И. Р. Г. О.

(Старо-Базарная площ., д. Музея).

*Составъ Совѣта*

*Предсѣдатель*

Головачевъ Дмитрий Михайловичъ.

*Правитель дѣлъ*

Лебедевъ Алексд. Алексд.

*Казначей*

Ореловичъ Ил. Вас

*Члены совѣта:*

Стуковъ Георг. Андр.

Поповъ Алекс. Ив.

Ющенко Пав. Алекс

Баньщиковъ Алексд. Ник.

Вороновъ Дим. Ник.

Бѣлозеровъ Пет. Алекс.

Крюковъ Инн. Фед.

*Члены ревизионной комисіи:*

Яхимовичъ Юс. Ин.

Пономаревъ Фед. Евп.

*Консерваторъ музея и библиотечарь*

Толмачевъ Пет. Матв.

### Забайкальскій отдѣлъ Общества Изу- ченія Сибири и улучшенія ея быта.

(Въ музей геогр. об-ва, Срѣтенская ул., домъ  
города).

*Предсѣдатель комитета*

Саврасовъ Ром. Мих., городской голова.

*Товар. предсѣдателя*

Колобовъ Мих. Алекс

*Члены комитета:*

Ющенко Пав. Алексд.

Арсентьевъ Алекс. Всевол. казначей.

Багашевъ Кан. Мих., секретарь.

### Общество вспомошествованія нужда- ющимся учащимся всѣхъ учебныхъ заведеній города Читы.

(Уг. Якутской и Ангарской улицъ, д. 1 прих  
училища).

*Предсѣдатель*

Щегловъ Никол. Никол. ст. сов.

*Казначей*

Вороновъ Алексд. Ив.

*Секретарь*

Хмѣлевская Нат. Мих.

*Члены правленія:*

Петропавловская Клавд. Филип.

Лунстревъ Францъ Карл.

Золотухина Тавс. Влас.

Членъ по должности—директоръ нар. училищъ

Поповъ Венед. Венед.

### Общество взаимопомощи учащимъ и учившимъ.

(2-е приходское учил., Якутская ул.).

*Предсѣдатель*

Вороновъ Д. Н. ст. сов.

*Товарищъ предсѣдателя*

Ядонистъ А. И.

*Члены правленія:*

Хмѣлевская Н. М. (казначей).

Большаковъ П. П. (секретарь).

Толмачевъ П. М.

Фирсовъ А. Н.

Афанасьевъ Н. Ф. (предст. учебн. пѣд.).

*Кандидаты член. правленія:*

Зиминъ З. И.

Филипповъ И. А.

Ильинская М. К.

Роголева О. В.

*Члены ревиз. комисіи:*

Дурсеневъ В. В.

Погашевъ К. М.

Паевъ Н. А.

*Кандид. член. ревиз. комисіи:*

Петропавловская К. Ф.

Рѣзанова З. С.

### Попечительный Совѣтъ Комитета За- байкал. общины сестеръ милосердія.

(Телефонъ № 253).

*Члены совѣта:*

Бочаровъ Алекс. Конст. ст. сов.

Буйвидъ Владисл. Феликс. прис. пов.

Дементьева Лидія Ив

Косова Лидія Андр.

Ивановъ Ив. Павл. чл. гор. упр.

Краузе Елена Дя.

Свиридовъ Вяч. Алексд. докт. мед.

Невскій о. Петръ свящ.

Эповъ Ник. Конст. корпусн. врачъ

Ореловичъ Илья Вас. нач. отд. каз. палаты.

Лаврова Евг. Бор.

Кублицкій-Шюттухъ Люц. Феликс. ст. сов.

Бѣломѣстновъ Ник. Павл. дѣйств. ст. сов.

Курбатовъ Дюд. Антипатр., д. с. с.

Бурмакинъ Влад. Абр. дѣйств. ст. сов.

Эрберъ Леон. Ив. упр. отд. Госуд. Банка.

Жонголовичъ Дан. Льв. докт. мед.

Гаспаровъ Серг. Конст. кол. рег.

Тараторинъ Алексд. Алексд. кол. секр.

Саврасовъ Ром. Мих. Читинск. гор. голова.

*Дилопроизводитель*  
Стуковъ Серг. Ин губ. секр.

**Правленіе Об-ва взаимнаго вспоможенія приказчиковъ г. Читы.**

(Ингодинская ул., д. Фортусь).

*Предсѣдъ правленія*  
Волковъ Мих. Анан.

*Товар. предсѣдателя*  
Жирко Ив. Юс.

*Секретари:*  
Волковъ Мих. Анан.  
Рыковъ Степ. Ив.

*Члены правленія:*  
Жихаревъ Бор. Лук.  
Макаренко Пав. Сем.  
Худяковъ Мих. Емельян.

**Читинское еврейское общество.**

(Ингодинская ул., телеф. № 213).

Блять Як. Евс., предсѣд хозяйств правл. Читинск. еврейск. синагоги.

Шерговъ Левъ Исаев., кандид. правъ естеств. наукъ, читинск. общест. раввинъ и членъ правленія.

Грифъ Леонт. Як., казнач. правл.

Фейгинъ Абр. Аврон., членъ правленія.

Гоберникъ Як. Евс., членъ правл.

Китавичъ Фам. Нахм., членъ правл.

Барановскій Моис. Абр., членъ правл.

**Читинское Вольное Пожарное Общество.**

(Благовѣщенская ул., тел 136).

*Предсѣдатель*  
Саврасовъ Ром. Мих. кол. ас.

*Члены:*  
Черкасовъ Ив. Фед. кол. рег.  
Тятовъ Сем. Ив. кол. ас.  
Губановъ Андр. Онуфр. кол. ас.  
Ивановъ Ив. Пав. кол. рег.  
Базановъ Ив. Ив. губ. секр.  
Левенсонъ Дав. Абр. нач. дружины.  
Морозовъ Пет. Хрис. пом. нач. друж.  
Вершининъ Пет. Юс. завѣд. хозяйств.

**Читинское Общество Поощренія Коннозаводства.**

*Президентъ*  
Военный губернаторъ области.

*Вице-президентъ*  
Соболевъ Иннок. Ив.

*Старшіе члены:*  
Эповъ Вас. Конст.  
Бѣлецкій Вал. Ив.

*Кандидаты къ старш. членамъ:*  
Шильниковъ Ив. Фед.  
Колешъ Конст. Ив.

*Казначей*  
Лапшаковъ Як. Георг.

*Секретарь*  
Петкевичъ Дм. Алексд.

*Стартеръ*  
Шильниковъ Ив. Фед.

**Забайкальскій Отдѣлъ Императорскаго Об-ва Правильной Охоты.**

(Уг. Пушкинской и Уссурийской ул.)

*Предсѣдатель*  
Коллежскій совѣтникъ Владимиръ Михайловичъ Якушевъ.

*Члены совѣта:*  
Бережковъ Ив. Ив. надв. сов.

Колешъ Конст. Ив.

Кузнецовъ Серг. Петр

Поповъ Алекс. Мих.

Савельевъ Алексд. Мих.

Тышневичъ Ант. Фед.

Рыцкъ Аполин. Кондр.

Баженовъ Вас. Конст.

Михайловичъ Мих. Мих.

Мазуровъ Кара. Зах.

*Секретарь*  
Кудряшевъ Вас. Дм. кол. рег.

**Читинское Общественное Собраніе.**

(Амурская, уг. Николаевской, с. д. Тел. 27).

*Старшины:*

Соболевъ Ив. Ив.

Кирятковскій В. Я.

Цейтанинъ А. Л.

Чернинъ М. З.

Шурыгинъ Н. П.

Вольскій В. В.

Козулинъ А. Н.

Бакрадзе В. В.

*Кандидаты:*

Соболевъ Ив. Ив.

Бузнецовъ П. А.

Левенсонъ Д. А.

Клейманъ М. А.

*Ревизионная коммисія:*

Хотинскій С. Б.

Либерманъ З. А.

Мартынь С. Г.

При Общественномъ собраніи библіотека.

**Читинская Городская Публичная библіотека.**

(Большая ул., с. д.).

*Библиотечарь*  
Зырянова Аріадна Иннок.

*Помощники библиотечаря*

Яковлева Анис. Юс

Добровольскій Ив. Юліан

**Читинская желѣзнодорожная библіотека.**

(Собраніе жел.-дор. служ., дальн. вокзалъ).

*Завѣдующій*  
Барковскій Ив. Лавр. ниж.-техн.

*Библиотечарша*

Глушченко Ольга Лукьян.

**Библиотека Географическаго О-ва.**

(Срѣтенская ул., д. музея).

*Библиотечарь*  
Толмачевъ Пет. Матв.

**ТОРГОВО-ПРОМЫШЛЕННЫЯ ПРЕДПРИЯТІЯ ГОР. ЧИТЫ.****Абажуры**

- Второвъ А. Ф. и С-я т-во Амурская д. Красикова, тел. № 31.  
 Духай В. А. Амурская, тел. 188.  
 Зайцева Е. А. Амурс. д. Древновскаго.  
 Фюзін Иркутская, д. Древновскаго

**Автомобили.**

- Виноградова М. И. Амурская, д. Древновскаго, тел. 433.  
 Восточно-Сибирское бюро Корейская д. Жеребцова.  
 Тюммель О. Г. Амурская, д. Соболева, тел. 457.

**Агентурно-комиссіонныя конторы.**

- Ряге Г. О. уг. Иркут. и Коротк., д. Зазовскихъ, тел. 264.  
 Сибирская Компанія, Ингодинская, д. Бородина, тел. 147.  
 Сибирское Торговое Т-во, Коротковская, д. бр. Зазовскихъ, тел. 441.  
 Тюммель О. Г. Амурская, д. Соболева, тел. 457.  
 Хорошкевичъ Ф. П. Коротковская, д. Зазовскихъ.  
 Швабъ Е. Ф. уг. Соф и Коротков, тел. 468.

**Аккумуляторы.**

- Хорошкевичъ Ф. П.  
 Поляковъ и Полутовъ, Николаевская, д. Электрической ст., тел. 224.  
 Тюммель О. Г. Амурская, д. Соболева.

**Алебастръ.**

- Хорошкевичъ Ф. П.  
 Древновскій Л. Ф. Большая, д. Девяшина, тел. 279.  
 Соловьевъ И. В. Якутская, с. д.  
 Шергова И. С. Н-ки Старый базаръ, кам. ряды, тел. 21

**Альбомы.**

- Второвъ А. Ф. Т-во  
 Духай В. А.  
 Зайцева Е. А.  
 «Сотрудникъ строителей» Амур. ул.  
 Стариковъ Н. Ф. Амурс., д. Бадмаева.  
 Файнбергъ И. К. Амурск. д. Костина.  
 Фюзін Иркутская д. Древновскаго.  
 Черныхъ В. Н. Амурская, д. Игнатъева.

**Аптекарскіе товары.**

- Ляховецкій Л. Ф. Амурская, д. Костина.  
 Потъхо Х. А. Амурская, с. д.  
 Центральный Гольдберга, Амурская, пр. Ремесленнаго училища, тел. 45.  
 Эфронъ Н. К. Амурская, д. Игнатъева.

**Аптеки.**

- «Дальне Вокзальная»—Эфрона Н. К. Семеновская ул.  
 «Марингская»—Шенфера, Усеурійская ул. Ново-Базарная площадь.  
 «Новая»—Эфронъ Н. К. Амурская, д. Бадмаева, тел. 137.  
 «Софійская»—Михайлова М. А. Софійская, д. Полутова, тел. 333.  
 «Старая» Потъхо Х. А. Амурская, д. города, тел. 45.

**Арматура.**

- Хорошкевичъ Ф. П. Корот. ул. д. Зазовскихъ.  
 Древновскій Л. Ф. Большая д. Девяшина тел. 279.  
 Тюммель О. Г. тел. 457.

**Артезианскіе колодцы.**

- Древновскій Л. Ф. Большая д. Девяшина тел. 279.  
 Хорошкевичъ Ф. П. Коротковская ул. д. Зазовской.

**Артели.**

- Т-во Портныхъ Амурская д. Духай тел. 430.  
 1-я Читинская артель слесарей.  
 Т-во И. А. Желтобрюхова, И. Н. Игощина и В. Н. Ковпакъ.  
 Артель портныхъ Большая уг. Иркутс. д. Голумба тел. 416.

**Ассенизація.**

- Исаевъ и Штейнъ Большой островъ.

**Асфальтовыя работы.**

- Древновскій Л. Ф. Большая д. Девяшина тел. 279.  
 Готлибъ С. И. Коротковская ул. домъ Пономарева.

**Багеты**

- Хорошкевичъ Ф. П. Коротковская у. д. Зазовскихъ.

Второвъ А. Ф. Т-во Амурская тел. 31.  
 Гебауэръ А. Ф. Амурская с. д. т. 411.  
 Духай В. А. Амурская уг. Нерчинск.  
 тел. 188.  
 Шергова И. С. Н-ки Старый баз. кам.  
 ряды тел. 21.  
 Ягода Б. Ф. уг. Большой и Корейск.  
 тел. 353.

#### Бакалейный товаръ.

Фуксъ Старый базарь с. д.  
 Гурченко и Киселовъ Т-ый Д-мъ Амурская уг. Николаевс. д. Игнатъева  
 Гавриловъ Уссурийская ул. д. Токмаковой.  
 Клейманъ и Родовскій Т-й Д-мъ. Срѣтенская уг. Коротковской.  
 Коловось Г. П. Софійск. д. Китаевича.  
 Мееровичъ Л. В. Стар базарь с. д.  
 Назаровъ В. И. Амурская д. Костина тел. 170.  
 «Оборотъ» уг. Ирк. и Коротков. д. Завовскихъ.  
 Осинцовъ Ф. О. Николаевская д. Устюговой.  
 Поповъ А. М. Новый баз. с. д.  
 Тихоновъ Т. П. Лагер. д. Терентъева.  
 Фромбергъ М. А. Стар. баз. кам. ряды.  
 Урбановъ А. Ст. базарь с. д.  
 Шафиевъ А. Ст. базарь с. д.  
 Юдовичъ И. А. Маринская с. д.  
 Ицковичъ Ст. базарь.  
 Пыриновъ Амурск. д. Древновскаго.

#### Бани.

Байбородинъ И. А. Петровская с. д.  
 Попова Е. Г. Ивановская с. д.  
 Потъхо Х. А. Срѣтенская с. д. тел. 318.  
 Силантъева Г. И. Хабаровская с. д.  
 Сосима У. М. Якутская д. Гордова  
 «Центральная», тел. 240.

#### Бронза.

Хорошкевичъ Ф. П. Коротковская д. Завовской.  
 Второвъ А. Ф. Т-во Амурская т. 31.  
 Духай В. А. Амурская уг. Нерчинск. тел. 188.  
 Черепановъ, Шунковъ и Хлѣбниковъ  
 Торг. Д-мъ Срѣтенс. д. Игнатъева

#### Букинисты.

Карматскихъ К. В. Старо-базар. площадь с. д.  
 Никулинъ И. Г. на барахолкѣ.

#### Булочные.

Давтяницъ Б. А. Бульварн. д. Габунія.  
 Житкевичъ А. Ф. и Яковенко А. Ф. Ивановская д. Клерикова.  
 Заренбо Г. П. Амурская уг. Иркутск. д. Игнатъева тел. 44  
 Ивановъ С. П. Лагерн. д. Терентъева.  
 Игнатъевъ И. Г. Амурская д. Бутаковой.  
 Бр. Саргуновы Амурск. д. Терентъева.  
 Иосифиди Срѣтенская д. Бадмаева тел. 309.  
 Кузьминъ Д. К. Благовѣщенс. уголь Амурск. д. Гроховскаго.  
 Лавреновъ К. М. Лагерн. д. Тарасовой.  
 Лобачевъ Д. Е. Угданская уг. Бульварной с. д.  
 Металиди Д. В. Баргузинская ул.  
 Обуховъ А. Ф. Кузнеч. ряды с. д.  
 Романовъ Е. Ф. Кузн. ряды 1 и Кузнечная д. Ковюкова.  
 Сидоровъ Н. В. Кастринская д. Кирпичеръ и Полова.  
 Сина Г. Д. Якутская д. Каплуновой тел. 235.  
 Федоровъ Д. Е. Николаевская домъ Короткова.  
 Эстфаль С. Срѣтенская д. Бадмаева.  
 Яковлевъ И. И. Софійская д. Полутова.

#### Бумага.

Т-во Бергутъ и Сынъ Ингодинская уг. Камчатской, с. д. тел. 74.  
 Второвъ А. Ф. Т-во Амурская т. 31.  
 Зайцева Е. А. Амур. уг. Иркутской д. Древновскаго.  
 Назаровъ В. И. Амурская д. Костина тел. 170.  
 Сибирская Компанія Ингодинс. д. Бородинна тел. 147.  
 «Сотрудникъ строителей» Амур. ул.  
 Стариковъ П. Ф. Амурск. д. Бадмаева.  
 Товарищество печатнаго дѣла Албазинская д. Филиппова.  
 Хорошкевичъ Ф. П. Срѣтенская стар. базарь кам. ряды.  
 Черныхъ В. Н. Амурская уг. Никол. д. Игнатъева  
 Ефимовъ Иркутская д. Древновскаго.

#### Бѣлошвейныя мастерскія.

Носкова М. Е. Софійская уг. Коротковской д. Лопатина.  
 Писарева И. Г.

**Бѣлье фабричное.**

(Бумажное)

- Афанасьевъ И. Г. Софійская уг. Корейской д. Лопатина  
 Второвъ А. Ф. Т-во Амурская уг. Срѣтенской тел. 31  
 Духай В. А. Амурская уг. Нерчинской тел. 188.  
 Самсоновичъ А. М. и Д. Амурская уг. Нерчинск. д. Козлова тел. 134.  
 Торпищевъ Х. А. Амурск. д. Костина.  
 Урманчеевъ К. А. Амурская д. Крайкова.  
 Файнбергъ Амурск. д. Костина.

**Бѣлье ручной работы.**

- Баязитовъ Д. В. стар. баз. с. лавка.  
 Бихимулинъ А. К. стар. базаръ соб. лавка.  
 Левинтасъ Я. И. стар. базаръ соб. лавка.  
 Михеевъ Т. М. стар. баз. с. лавка.  
 Нахри Д. К. стар. баз. с. лавка.  
 Нургали Н. М. стар. баз. с. лавка.

**Бюро архитектурное.**

Древновскій Л. Ф.

**Бюро похоронныхъ процессій.**

Ягода Б. Ф. Большая, уг. Корейской д. Щербакова тел. 353

**Бюро справочное по найму прислуги.**

Справочная центр. контора, Софій-д. Зимина тел. 352.  
 «Посредникъ» Кюн. Софійская д. Лопатина.

**Бюро техническое.**

Восточно Сибирское Бюро, Корейская д. Жеребцова.  
 Древновскій Л. Ф.  
 Тюммель О. Г.—агентъ «Артура Коппель» Амурская уг. Софійской д. Соболева тел. 457.

**Велосипеды.**

Виноградова М. И.  
 Духай В. А.

**Игнатьевъ Д. Ф.**

Сибирская Компания Ингодинская д. Бородина тел. 147.  
 Сибирское Торг. Т-во Коротковская д. бр. Зазовскихъ.  
 Хорошкевичъ Ф. П.  
 Черныхъ.

**Веревки.**

Хорошкевичъ Ф. П.  
 Бревновы бр.  
 Ицковичъ И. М. Стар. базаръ д. Городской Управы.  
 Либерманъ Н-ки старый базаръ.  
 Фромбергъ М. А. старый базаръ.  
 Шергова И. С. Н-ки.

**Вина.**

Габуевъ А. А. Срѣтенская д. Хлыновскаго.  
 Читаевъ С. Н. Амурская д. Древновскаго  
 Гурченко и Киеловъ Амурская уг. Николаевской д. Игнатьева тел. 308.  
 Игнатьевъ Д. Ф. Срѣтенская с. д.  
 Гавриловъ Уссурийская д. Токмаковой.  
 Коловось Г. П. Софійская д. Китаевича тел. 347.  
 «Оборотъ» Коротковская д. бр. Зазовскихъ.  
 Маркаровъ Л. А. Софійская д. Полутова тел. 346.  
 Назаровъ В. П. Амурская д. Костина  
 Пыриновъ Амурская д. Древновскаго  
 Сбоева Л. Г. Амурская уг. Срѣтенск.

**Водопроводныя принадлежности.**

Хорошкевичъ Ф. П.  
 Древновскій Л. Ф.  
 Сибирская компания.  
 Сибирское Торг. Т-во.

**Воды искусственныя.**

Рыжовъ и Русскихъ Дальній вокзалъ.  
 Гикель С. П. Кузнечные ряды 1-я кузнечная ул. с. д.  
 Митрофановъ и Дерюгинъ Кондинская с. д. тел. № 133.

**МОСКОВСКОЕ БЮРО ПОХОРОННЫХЪ ПРОЦЕССИЙ,**  
**МАСТЕРСКІЯ:** скульптурная, мозаичная, столярная,  
 малярная, кузнечная и памятниковъ

**Н. Ф. ПОДНЕБЕСНЫХЪ.**

Г. Иркутскъ, уголь Амурской и Харлампиевской. Телефонъ № 823.

См. объявл. на оборотѣ табель-календаря (среди текста).



Шатовъ Андрей Излар. Кастринская,  
с. д. тел. № 177.  
Казанцевъ. Большой остр. с. д.

#### Воды минеральная.

- «Дарасунъ» складъ у Мееровичъ. Ин-  
годинская уг. Иркутской д. Китае-  
вича тел. № 367.
- «Знаменка» складъ у Ставринаки А.  
Г. Амурская уг. Иркутской д. Дре-  
новскаго.
- «Ямаровка» складъ у Левенсона Д. А.  
Большая с. д. тел. № 259.

#### Войлокъ.

Хорошкевичъ Ф. П.  
Бревновы Бр.  
Игнатьевъ Д. Ф.  
Шергова И. С. Н-ки.  
Солобоевъ. Срѣтенская д. Коротковой.

#### Воскъ и восковая свѣчи.

Епархіальный свѣчи. складъ Зейская  
уг. Корейской Архіер. домъ.

#### Вѣсы.

Артуръ Коппель—агентъ О. Г. Тюм-  
мель тел. № 457.  
Бревновы бр.  
Хорошкевичъ.  
Шергова И. С. Н-ки.  
Сибирское Торговое Т-во.

#### Галантерѣя.

Агальцевъ И. И. Старый базар. с. д.  
Богатыревъ П. П. Амурская ул. д.  
Онучина  
Второвъ А. Ф.  
Гасинъ А. И. Старый базаръ св. ма-  
газ.  
Духай В. А.  
Зайцева Е. А.  
Игнатьевъ Д. Ф.  
Самсоновичъ А. М. и Д.  
Скопинъ Е. А. Старый базаръ св. д.  
Торпищевъ Х. А. Амурская ул. домъ  
Костина.  
Урманчевъ К. Амурская ул. д. Кос-  
тина.

#### Гастрономія.

Мархоровъ. Софійская д. Полутовыхъ.  
Гавриловъ.  
Клейманъ и Родовскій.

#### Коловось

Ласки В. А.  
Назаровъ В. И.  
Т-во Гурченко и Кисловъ.  
Риге. Коротковская д. бр. Зазовскихъ.  
Сбоева Л. Г. Амурская д. Бадмаева.

#### Гильзы (фабрики).

«Даурія»—Лаупманъ А. К. Амурская  
ул. д. Кнохтъ.  
И. Д. Тагамлицкій и К°. Благовѣщен-  
ская ул. д. Гроховскаго.

#### Гипсъ.

Хорошкевичъ Ф. П.  
Древновскій Л. Ф.  
Соловьевъ И. В.  
Шергова И. С. Н-ки.

#### Гостиницы.

«Бристоль». Нерчинская уг. Петров-  
ской.  
«Викторія». Амурская д. Костина тел.  
№ 208.  
«Росходъ». Нерчинская уг. Петровской  
д. Штейнъ  
«Даурское Подворье». Николаевская  
уг. Амурской д. Игнатьева  
«Европейскіе Номера». Корейская д.  
Теребилова. тел. 324.  
«Империаль». Коротковская д. Біачин-  
ской.  
«Коммерческая Биржа». Срѣтенская  
д. Онучина.  
«Пятигорскъ». Нерчинская д. Пышкова.  
«Марсель». Петровская д. Быковой  
тел. 344.  
«Метрополь». Коротковская уг. Ко-  
рейской.  
«Яръ». Срѣтенская уг. Ингодинской  
д. Хлыновскаго.  
«Ново-Центральная». Амурская уголъ  
Нерченской.  
«Номера Шпендель». Большая д. Шпен-  
дель тел. 98.  
«Отель Централь» Амурская уг. Ир-  
кутской тел. 44.  
«Портъ-Артуръ». Петровская д. Семе-  
нова.  
«Саратовское Подворье». Софійская  
уг. Коротковской.  
«Харьковское Подворье». Корейская  
уг. Коротковской.

**Граверы.**

Вернеръ А. Ш. Амурская ул. рядомъ со стар. аптекой. тел. 440.  
Рябинскій С. Д. Амурская ул. д. Онучина.  
«Декадентъ». Амурская ул.  
Титовъ Ф. И. Амурская ул. рядомъ съ Город. Упр.  
«Трудъ». Амурская ул. рядомъ съ маг. Второва.

**Граммофоны.**

Второвъ Т-во.  
Виноградова М. И.  
Духай В. А.  
Колешъ К. И.  
Черныхъ В. Н.

**Гроба.**

Ягода Б. Ф. Корейская уг. Большой д. Щербакова тел. № 353.  
Гассъ А. А. Аргунская ул. д. Щербакова  
Ермоленко Я. А. Ангарская ул. д. Города.  
Шургинъ А. В. Сѣнная площ. д. Ведерникова.

**Дамскіе наряды.**

Второвъ А. Ф.  
Духай В. А.  
Самсоновичъ Т-во А. М. и Д.

**Декораторы, художники и жи-описныя мѣстерскія.**

Бѣлыхъ Ф. Ф. уг. Якутской и Ингодинской д. Гроховскаго.  
Валуевъ П. П. Уссурійская д. Емельянова.  
Жичковскій В. Ф. Корейская д. Поповича.  
Пинхасикъ И. З. Красноярская д. Терентьева.  
Платовъ С. И. Камчатская д. Медвѣдева.  
Портнягинъ Я. М. Амурская д. Кнохта.  
Соболевъ А. В. Большая д. Ваулина.  
Шугуровъ Я. А. Большая свой домъ.  
Энгель Г. Г. Большая д. Соловьева.

**Дерево строительное.**

Зильгалъвъ. Лѣсопильный заводъ у Ингоды.  
Игнатьевъ Д. Ф. Лѣсопильный заводъ на островъ тел. № 36.

**САМАЯ ЛУЧШАЯ ФАБРИКА ВЪ ОБЛАСТИ**

АМЕРИКАНСКИХЪ

**КАУЧУКОВЫХЪ ШТЕМПЕЛЕЙ,**

**Граверно-Рѣзное заведеніе**

И

**СКОРОПЕЧАТНЯ**

**А. Ш. ВЕРНЕРЪ**

**ВЪ ЧИТЪ.**

Магазинъ на Амурской ул., рядомъ со старой аптекой, тел. № 440.

Иногородные заказы исполняются въ теченіе 24 часовъ и  
высылаются наложеннымъ платежемъ.

ЦѢНЫ УМѢРЕННЫЯ.



Полутовъ. Лѣсной складъ  
Плуталовъ В. С. Николаевская уголъ  
Петровской д. Щегловой.  
Складъ Кабинета. Б. островъ.

#### Домовые приборы.

Бревновы бр.  
Древновскій Л. Ф.  
Игнатьевъ Д. Ф.  
Ицковичъ И. М.  
Хорошкевичъ Ф. П.  
Шергова И. С. Н-ки.

#### Дорожные вещи.

Второвъ А. Ф.  
Гольдштейнъ.  
Духай В. А.  
Самсоновичъ А. М. и Д.  
Торпищевъ Х. А.

#### Драпировщики и обойщики.

Гасевъ А. А.  
Гебауэръ А. Ф. Амурская ул. с. д. тел.  
№ 411.  
Ягода В. Ф.

#### Дроби.

Хорошкевичъ Ф. П.  
Бревновы бр.  
Игнатьевъ Д. Ф.  
Ицковичъ И. М.  
Охотничье О во. Николаевская ул. с. д.

#### Дрова.

Кабинета Е. И. В. складъ Читин. имѣ-  
нія Больш. Островъ у Ингоды тел.  
№ 103.  
Плуталовъ В. С. Николаевск. уг. Пет-  
ровской д. Щегловой.  
Фромбергъ Иркут. уг. Коротков.  
д. Зазовскихъ.

#### Дрожжевая торговля.

Клейманъ и Родовскій Т во. Срѣт. д.  
Коротковой.  
Мееровичъ Л. В. Старый базаръ тел.  
№ 367.

#### Елочные украшения.

Второвъ А. Ф.  
Зайцева Е. А.  
Самсоновичъ А. М. и Д.  
Черныхъ В. Н.

#### Желѣзо разное.

Бревновы бр.

Ицковичъ И. М.  
Либерманъ З. А. Старый базаръ тел.  
№ 144.  
Хорошкевичъ Ф. П.  
Шергова И. С. Н-ки.  
Фромбергъ.

#### Желѣзо-бетонныя работы.

Древновскій Л. Ф.

#### Звонки воздушные и электрическіе.

Хорошкевичъ Ф. П.  
Болешъ К. И.  
«Сотрудникъ Строителей». Амурская ул.  
Черныхъ В. Н.  
Шергова И. С. Н-ки.

#### Зеркала.

Второвъ А. Ф.  
Гебауэръ А. Ф.  
Духай В. А.  
Ягода В. Ф.

#### Зеркальные мастерскія.

Калининъ М. А. Смоленская с. д.

#### Золотыя и серебряныя издѣлія.

Бардъ М. М. Амурская д. Древнов-  
скаго.  
Столяръ. Амурская д. Потѣхо.  
Зубрицкая М. П. Амурская с. д.  
Пинхасикъ С. М. Амурская д. Иг-  
натьева.  
Т-во Файманъ и К°. Амурская домъ  
Второва.

#### Зонтики и трости.

Второвъ А. Ф.  
Духай В. А.  
Самсоновичъ А. М. и Д.  
Торпищевъ Х. А.  
Урманчеевъ К.  
Потѣхо Х. А. Амурская д. Костина.

#### Игрушки.

Богатыревъ П. П. Амурская улица д.  
Олучина.  
Второвъ А. Ф.  
Духай В. А.  
Исмагильовъ. Амурская с. д.  
Черныхъ В. Н.

#### Известь.

Хорошкевичъ Ф. П.  
Ивановъ И. П. Срѣтенская с. д. тел.  
№ 186.

Караваевъ Иона Мих. Лагерная ул с. д.  
Нарушевичъ К. П. Новый базаръ д.  
Климентова.

## Изразцы.

Хорошкевичъ Ф. П.  
Юдовичъ Г. А.

## Иконы и кіоты.

Ещенко Срѣтенская ул. д. города  
Богатыревъ П. П.  
Второвъ А. Ф.

## Инструменты.

Сибирское Торг. Т-во. Коротковская д.  
бр. Зазовскихъ.  
Хорошкевичъ Ф. П.

## Инструменты музыкальные.

Болтуць А. И. Ангарская уг. Баргу-  
зинской д. Дзевони.  
Второвъ А. Ф.  
Духай В. А.  
Колешъ К. И.  
Черныхъ В. Н.

## Канаты пеньковые.

Бревновы бр.  
Ицковичъ И. М.  
Сибирское Торг. Т-во. Коротковская  
д. бр. Зазовскихъ.  
Шергова И. С. Н-ки.

## Канаты стальные.

Артуръ Коппель, агентъ О. Г. Тюм-  
мель тел. № 457.  
Сибирское Торг. Т-во. Коротковская  
д. бр. Зазовскихъ.

## Картины.

Гебауэръ.  
Духай В. А.  
Зайцева Е. А.  
Черныхъ В. Н.  
Ягода Б. Амурская ул. д. Терехилова.

## Картонъ.

Бергутъ и Сынъ Т-во.  
Второвъ А. Ф.  
«Сотрудникъ Строителей». Амурская ул.  
Стариковъ Н. Ф.  
Хорошкевичъ Ф. П.  
Черныхъ В. Н.

## Канцелярскія принадлежности.

Второвъ А. Ф.  
Зайцева Е. А.  
Фимовъ. Иркутская ул. д. Древновскаго.

«Сотрудникъ Строителей». Амурская ул.  
Стариковъ Н. Ф.  
Черныхъ В. Н.

## Каташки (валенки).

Второвъ А. Ф.  
Клейманъ и Родовеній  
Солобоевъ А. Антоп. Срѣтенская ул.  
д. Короткова тел. № 305.

## Квасъ и искусственныя воды.

Гикель С. П. Кузнечные ряды 1-я Куз-  
нечная с. д.  
Митрофановъ и Дерюгинъ, Бол. О въ  
Кондинская с. д.  
Рожковъ А. М. Дал. Вокз. Широкая  
ул. с. д.  
Шатовъ А. И. Кастринская ул. с. д.  
тел. 177.

## Керосинъ.

Т-во Нобель Корейская ул. д. Алек-  
сѣевой тел. 222.

## Кинематографы

Донъ-Отелло. Амурская ул. д. Древ-  
новскаго.  
Ягджоглу. Амурская ул. д. Древнов-  
скаго.

## Кирпичные заводы.

Берманъ С. В. На дал. вокз.  
Игнатьевъ Д. Ѳ. На дал. вокз.  
Т-во «Полутовъ». У дер. Каптакъ.  
Т-во Старновскихъ. По тракту на Пес-  
чанку.  
Шемелинъ Я. С. На островъ  
Юдовичъ А. И. Лагерная ул.  
Оборудованіе кирпичныхъ заводовъ  
Тюммель О. Г. Тел. 457.

## Кишечный заводъ.

Калашниковъ П. Е. Бол. островъ с. д.  
Тел. 116.  
Григерманъ. Большая ул.

## Книжное дѣло.

Ефимовъ Иркутская ул. д. Древновскаго.  
Карматскихъ Стар. Баз. с. д.  
«Сотрудникъ Строителей» Амурск. ул.  
Никулинъ И. Г. на барахолкѣ.

## Книги конторскія.

Бергутъ и сынъ Иягодинская ул. с. д.  
«Сотрудникъ Строителей». Амурск. ул.  
Зайцева Е. А.  
Стариковъ Н. Ф.  
Черныхъ В. Н.

**Ковры.**

Второвъ А. Ф.  
Гебауэръ А. Тел 411.  
Духай В. А.  
Самсоновичъ А. М. и Д.

**Кожи.****Заводы:**

Исаевы Братья. Терембиловка. Охотская улица.  
Акуловъ Я. Е. Теремб. Охотская ул.

**Торговли:**

Рубановичъ С. А. Стар. базаръ д. Гор. Управы.  
Свѣтлаковъ Н. М. Стар. баз. д. Гор. Управы.  
Тво Костыревъ Стар. баз. д. Город. Управы.  
Ганзбургъ Ст. баз. Ново-камен. ряд.  
Цынь Ст. баз. Ново-камен. ряды.

**Колбасныя торговли.**

Гурченко и Кисловъ.  
Калашниковъ П. Е. Стар. баз. с. д. Тел. 298.  
Ласки В. А. Амурская д. Игнатьева. Тел. 234.  
Муравскій Т. И. Большая ул. д. и овъ Казачихиной.

**Колбасныя фабрики.**

Гурченко и Кисловъ. Тел. 308.  
Калашниковъ П. Е. Верхнеудин. с. д.  
Ласки В. А. 1-я Кузнечная ул.  
Муравскій Т. И. Ингодинская с. д.  
Носыревъ и Казанцевъ, Корсаковская улица соб. домъ.  
Тигуновъ. Интенданская с. д.

**Колокола.**

Бревновы Бр.  
Игнатьевъ Д. Ѳ.  
Хорошкевичъ Ф. П.  
Шергова И. С. Н-ки.

**Кондитерскія.**

Заренбо Г. П. Амурская с. д. т. 44.  
Заренбо Г. П. Амурская д. Игнатьева.  
Игнатьевъ И. Е. Амурская д. Бутаковой. Тел. 129.  
Игнатьевъ Н. Г. Амурская д. Онучина.  
Саргуновъ С. Д. Амур. д. Терентьева.  
Яковлевъ И. И. Софійская д. Полутова.

**Конторы.**

Агентство Московскихъ фабрикъ и заводовъ. Большая д. Роттеръ.  
Де Лобель. Тел. 479.  
Живатовскаго—строит. Тел. 474.  
Забайкальская техническо строительная—Л. Ф. Древновскаго Большая д. Девяшина. Тел. 279.  
Нобель Т-во—керос. и нефть Т. 222.  
Ново-Николаевскаго мукомольн. Т-ва. «Посредникъ»—по найму прислуги Софійская д. Лопатина.  
Рабиновичъ Я. М.—Страховаго О ва «Саламандра» и Ярославско-Костромскаго Банка. Аргунская д. Рабиновича, Тел. 180.  
Равве Бр—строительная Тел. 471.  
Риге Г. О. Тел. 264.  
Центр. контора по найму прислуги. Софійская д. Зимица.  
Чистякова—чайная. Большая д. Голумбъ. Тел. 461.  
Шелминцевъ С. К.—сахарныхъ заводовъ «Бр. Терещенко», Сѣвернаго страховаго О-ва и Нижегородско-Самарскаго банка.  
Шлезингеръ. Тел. 46.

**Косы сѣнокосныя.**

Бревновы Бр.  
Игнатьевъ Д. Ѳ.  
Ицковичъ  
Либерманъ З. А. Ст. б. кам. ряды.  
Тюммель О. Г. Тел. 457.  
Сибирская компанія.  
Сибирское торговое Т-во.  
Шерговъ И. С. Н-ки.

**Кофе.**

Гурченко и Кисловъ.  
Клейманъ и Родовскій.  
Коловось Г. П.  
Назаровъ В. И.  
Сбуева. Амурская улица.  
Пыриновъ Амурская д. Древновскаго.  
Маркаровъ Софійская д. Полутова.

**Краски.**

Вамбургъ А. Х.  
Шергова И. С. Н-ки.

**Красильни и химическ. чистка.**

Фальковъ Амурская д. Онучина.  
Зенцовъ М. В. Ангар. д. Перфильева.  
Ивановъ И. П. Срѣтенск. д. Юдовича.

Лукинъ И. А. Зейская ул. с. д.  
Одынецъ Е. И. Амурская д. Голландь  
Швенчиковъ С. И. Уссурийская д.  
Вѣтрова.  
Ювизани Зейская д. Полутова.  
Моисенкова Амурская д. Будаковой.  
Экономія К-о. Амурская д. Бадмаева.

#### Кровати и матрацы.

Второвъ А. Ф.  
Гебаузръ А. Ф.  
Духай В. А.  
Розенфарбъ Амурская д. Потъхо.  
Чижовъ Я. Енисейская д. Павловой.  
Ягода Б. Ѳ.  
Хорошкевичъ Ф. П.

#### Крупчатка.

Бентхенъ П. Э. Ст. б. с. д. тел. 245.  
Горенбургъ Ст. баз с. д.  
Клайманъ Бр. и Родовскій М. И. Ст.  
базаръ  
Левенсонъ А. Д. Большая ул. с. д.  
Ново-Николаевское крупчатно-мукомоль-  
ное Т-во и К-о. Ангарская д. Бол-  
тунъ.

Платоновъ И. К. Стар. баз.  
Романовъ Н. Е. Стар. баз. с. д.  
Собакинъ И. С. Стар. баз. с. д.  
Собакинъ И. С. Уссурийская с. д.  
Соловьевъ И. В. Стар. баз. с. д.  
Сутуринъ П. Н. Нов. баз. с. д.  
Терентьевъ С. М. Стар. баз. с. д.  
Фуксманъ Срѣтенская ул. с. п.  
Цемъ А. В. Стар. баз. с. д.  
Шерговы Бр. Т-о. Стар. баз. соб. д.  
тел. 178.

Шахвинъ М. Я. Ст. баз. с. д.  
Янкелевичъ М. М. Стар. баз. д. Гор.  
Управы.  
Шмуловичъ Стар. баз.

#### Кузницы.

Бецоцкій П. Л. Камчатская с. д.  
Ворбанецъ А. И. Амурская д. Потъхо.  
Клабуновъ М. С. Верхнеуд с. д.  
Корецкій А. и М. Кастринская с. д.  
Наумовъ Т. Н. Кастринская с. д.  
Окунева Г. Л. Уссурийская с. д.  
Розуминскій А. С. Кузн. ряды с. д.  
Смазиновичъ В. П. Камчат. д. Фукса.  
Терещенко Я. И. Кузн. ряд. с. д.  
Терравскій Ф. Г. Софійская с. д.  
Турченко Я. Д. Уссурийская с. д.  
Филатовъ А. Д. Кастринская с. д.  
Черепановъ И. Н. Кузн. ряд.

Чередовъ Н. С. Кузн. ряд 1-й Кузн.  
нечная с. д.

#### Кумысь.

Биктагировъ Амурская с. д. рядомъ  
съ городск. управ.  
Познякъ Срѣтенская д. Онучина.

#### Лаборатори.

Химическая Лабораторія Янкелевича,  
при Софійск. апт., Софійская д. По-  
лутова, тел. 333.  
Химико-бактеріологическая Н. К. Эф-  
рона при новой аптекъ.

#### Лампы и принадлежности.

Круглихинъ Н. В. Ингодинская д.  
Козлова.  
Переваловъ, Щелкуновъ, Метелевъ и  
К-о Коротковская д. Короткова.  
Сибирское торговое Т-во Корейская  
д. Завовскаго.  
Черепановъ, Шунковъ и Хлѣбниковъ  
Т Я Д-мъ.

#### Лиолеумъ.

Второвъ А. Ф.  
Бревновы Бр.  
Хорошкевичъ Ф. П.  
Шергова И. С. Н-ки.

#### Литографіи.

Забайкальское Т-во печатн. дѣла. Ал-  
базинская д. Филиппова т. 401.  
Бергутъ и сынъ. Ингодинская соб. д.  
тел. 74.

#### Локомобили.

Восточно Сиб. бюро Корейская д. Же-  
ребцова.  
Эмиль Лингартъ. Софійская ул. д. Ло-  
патина тел. 438.  
Артуръ Коппель, Агент. Тюммель.  
Амурская д. Соболева тел. 457.  
Швабъ Е. Ф. Софійская тел. 468.

Лѣсопильные заводы, склады и машины.  
Игнатьевъ Д. Ф. Интенданская с. д.  
Зильгалвъ. На берегу р. Ингоды.  
Кабинета Е. И. В. На бер. р. Ингоды.  
Тюммель О. Г. тел. 457.  
Плуталова Николаевская д. Щегловой.  
(складъ).  
Швабъ Е. Ф. Софійская.

#### Маляры.

Вамбургъ А. Х. Большая с. д.

Кузовковъ В. Г. и Рамзаръ П. И.  
Амурская д. Грифа.  
Оото (Бенго). Коротковская д. Шмуй-  
ловичъ.

#### Мануфактурные товары.

Второвъ А. Ф.  
Духай В. А.  
Ля-он фу сю. Ст. баз. д. Гор. Упр.  
Самсоновичъ А. М. и Д.  
Шистандай Ст. баз. д. Гор. Упр.  
Эмиль Циндель. Иркутская д. Дре-  
новскаго.

#### Масла

минеральныя, растительныя и сливочныя.

Сибирская Компания. Ингодинская д.  
Бородина тел. 147.  
Сибирское Торговое Т-во. Коротков-  
ская д. бр. Зазовскихъ.

#### Машины вязальныя.

Виноградова М. И.  
Читинское Отдѣленіе С.-Петербуржен.  
Т-ва вязальн. издѣлій Большая ул.  
д. Щербакова.

#### Машины земледѣльческія.

Войскового Хозяйств. Управ., Корот-  
ковская с. д.  
Сибирская компанія. Ингодинская д.  
Бородина тел. 147.  
Сибирское Торговое Т-во. Коротков-  
ская д. Зазовскаго тел. 441.  
Тюммель О. Г. Амурская д. Соболева  
тел. 457.  
Эмиль Липгартъ.  
Швабъ Е. Ф. Софійская тел. 468.

#### Машины пишущія

Тюммель О. Г. Амурская д. Соболева  
тел. 467.  
Сибирское Тор. Т-во.  
Сотрудникъ строителей Амурск. ул.

#### Машины швейныя

Виноградова М. И.  
Второвъ А. Ф.  
Компанія Зингеръ (отдѣленіе) Корот-  
ковская д. бр. Зазовскихъ.  
Черныхъ В. Н.

#### Мазуть.

Т-во Нобель.

#### Мебель

Гассъ А. Аргунская д. Щербакова.  
Артуръ Гебауэръ Амурская ул. тел. 411.  
Розенфарбъ.  
Т-во Желтобрюха Игошина и Ковпака.  
Чижевъ Я. Е. Енисейская уг. Выста-  
вочной д. Павловой.  
Ягода Брониславъ Уг. Большой и Ко-  
рейской д. Щербакова.

#### Мельхиоровыя издѣлія.

Переваловъ, Щелкуновъ, Метелевъ Т-во.  
Игнатъевъ Д. Ф.

#### Металлическія издѣлія.

Бревновы Бр.  
Ицковичъ И. М.  
Хорошкевичъ Ф. П.  
Шергога И. С. Н-ки.

Механическое и слесарное производство.  
Брошъ Ф. Ф. Большая д. Игнатъева.

## ВСЕГДА НА СКЛАДѢ ВЪ БОЛЬШОМЪ ВЫБОРѢ:



Модель № 2 съ малой кареткой.  
Модель № 3 со средн. кареткой.  
Модель № 6 съ больш. кареткой.

## СМИСЬ-ВИЗИБЛЬ

съ видимымъ шрифтомъ на шарикахъ.

ЛЕНТЫ и Принадлежности для всѣхъ  
системъ пишущихъ машинъ.

Ремонтъ Пишущихъ Машинъ и  
другихъ машинъ и аппаратовъ.

**О. Г. ТЮММЕЛЬ, г. ЧИТА,**

Телегр. адр.: „Чита, Тюммель“.  
уг. Амурской и Софійской ул.

Бычковскій А. Я. Якутская д. Брикманъ.  
Виноградовъ М. И.  
Держко Н. Г. Зейская уг. Благовѣщ.  
д. Старновскаго.

Любимцевъ Ф. М. Большая д. Шугу-  
рова.

Ольшевскій О. А. Коротковская д. Ло-  
патина.

Фегельманъ А. А. Ангарская д. Коре-  
лина.

Цынь С. М. Амурская соб. д.

Чередовъ В. И. Кузнечные ряды соб. д.

#### Модныя мастерскія.

Асанова М. М. Большая уг. Якутской  
д. Игнатъева.

Верховскій Г. В. Иркутская д. Вильманъ.

Горобецъ А. И. Енисейская д. Маньков-  
скаго.

Мигунова А. Л. Хабаровская соб. д.

Раскатова А. С. Зейская д. Малькова.

Сорокина А. И. Енисейск. д. Троицна.

Трофимова Н. В. Большая д. Гребнева.

Широхинъ Г. П. Большая д. Соловьева.

#### Молочныя фермы.

Голумбъ А. И. Большая уг. Иркутск.  
тел. 337.

Майзенгельтеръ Э. В. Ангарская уголь  
Баргузинской д. Вишняка.

#### Мыло и свѣчи.

(заводы)

Вейнерманъ Старый базарь.

Рубиновичъ » »

Скудняковъ Д. Вокзалъ.

Сибирское Торговое Т-во Коротковъ  
д. бр. Зазовскихъ тел. 441

Хорошкевичъ Ф. П.

#### Мѣдныя издѣлія.

Бревны бр.

Хорошкевичъ Ф. П.

#### Мѣль.

Вамбургъ.

Хорошкевичъ Ф. П.

#### Мѣховыя торговли.

Солобоевъ А. А. Срѣтенск д. Короткова.

Шафигуллинъ Ш. Амурская.

#### Мясныя торговли.

Барановскіе бр. Амурская ул. д. Бад-  
маева.

Берковичъ В. С. Ст. базарь соб. д.

Богуславскій Я. Г. Нерчинская д. Чер-  
касова.

Верезовъ П. В. Софійская д. Соболева.

Вильдманъ Г. З. Иркутская соб. д.

Воловъ С. Н. Новый баз. д. Исаевой.

Гинзбургъ И. Г. Корейская д. Элювичъ.

Дорось П. М. Нерчинская д. Штейна.

Коловось Г. П. Софійская д. Китаевича.

Леонтьевъ Т. Н. Срѣтенская д. Борт-  
кевича.

Мееровичъ М. М. Старый базарь с. д.  
Мигунова А. И. Софійская соб. д.

Миць М. И. Нов. баз. д. Климентова.

Миць и Лозовскій Стар. баз.

Могить С. К. Кузнеч. ряды д. Клята.

Поншь и Собакинъ—Ко Стар. баз.  
д. Козулина тел. 119.

Попровичъ Г. И. Благовѣщенская с. д.

Т-во бр. Зазовскихъ Ингодинская с. д.

Фортусъ. Ингодинская соб. д.

Шмуйловичъ Я. Л. Албазинская с. д.

Янати Харлампей Большая д. Щерба-  
кова.

Троицинъ Стар. базарь.

Гофманъ » »

#### Настройщикъ музык. инструментовъ.

Фульде Ф. Г. Ангарская уг. Иркутской  
Тарасовъ.

#### Ноты.

Ефимовъ Амурская д. Древновскаго.

Черныхъ В. Н.

#### Обои.

Вамбургъ З. А. Стар. базарь.

Вамбургъ А. К.

Гебауэръ А. Ф.

Игнатъевъ Д. Ф.

Моносзонъ А. И. Стар. баз. д. Город.

#### Управы.

Розенфарбъ.

Хорошкевичъ Ф. П.

#### Обойщики и драпировщики.

Гассъ А. А.

Гебауэръ А.

Ягода Бр. Ф.

Виттенбекъ Якутская д. Шарутинскій.

#### Обувь.

Второвъ А. Ф. Т-во.

Гольдштейнъ С. М. Амурск. д. Второва.

Самсоновичъ А. М. и Д.

Т-во Панфиловыхъ и Боровинскихъ

Амурская д. Онучина.

Торпищевъ Х. А.

Урманчеевъ К.



Файнбергъ.  
Ещенко Ст. баз. д. города.

#### Оптическія принадлежности.

Бардъ М. М.  
Рейхманъ Д. Л. Амурск. д. Бутаковой.

#### Оранжереи.

Даурское цвѣтоводство, Атамановскій садъ.  
Занадворовъ И. А. Ивановская соб. д.

#### Оружіе.

Духай В. А.  
Колешъ К. И.

#### Оружейныя мастерскія.

Виноградова М. И. Амурская д. Древновскаго.  
Держко Н. Г. Коротковская с. д.  
Фегельманъ А. А. Ангарская д. Корелина.

#### О с и.

Бревновы бр.  
Хорошкевичъ.  
Шергова И. С. Н-ки.

#### Открытыя письма.

Т-во Бергутъ и Сынъ Ингодинская соб. д. тел. 74.  
Ефимовъ Амурская д. Древновскаго.  
Заблюцкій М. Коротковск. д. Зазовскихъ.  
Зайцева Е. А.  
Кіоскъ на вокзалѣ.  
«Сотрудникъ строителей» Амурская.  
Стариковъ Н. Ф.  
Тагамлицкій И. Д.

#### Офицерскія вещи.

Голландъ И. Г. Амурская д. Бутаковой.  
Духай В. А. Амурская.  
Новицкій и Декархановъ Амурская уг. Нерчинской д. Духая.  
Самсоновичъ А. М. и Д.

#### Пакля.

Шергова И. С. Н-ки.

#### Памятники.

Гуненковъ Я. С. Уссурійская с. д.  
Лащукъ Н. П. Енисейская д. Шпанера.  
Мельниковъ С. А. Енисейская соб. д.

#### Парикмахеры.

Френкель Амурская д. Теребилова.  
Аксеновъ И. Н. Амурская уг. Иркут-

ской. д. Игнатъева.

Афанасьевъ И. Г. Амурская д. Потъхо.

Иткинъ А. З. Нерчинская д. Гольдштейнъ.

Пологрудовъ В. В. Срѣтенская домъ Горбылева.

Роджейбъ-Чайдей-Оглы Якутская уг. Ингодинск. д. Гроховскаго.

Сайдо-Сохуйдо Петровская д. Байбородина.

Сираси Большая д. Кузнецова.

Султанъ Ахметъ-Шамиль Ингодинская д. Лангоцкой.

Соболевъ Софійская д. Лопатина.

#### Переплетныя

Бергутъ и Сынъ Ингодинская соб. д. тел. 74.

Даниловъ А. А. Выставочная д. Балагурова.

Досовичъ Д. М. Николаевская д. Лавровскаго.

Забайкальское Т-во печати. дѣла Албазинская д. Филиппова тел. 401.

#### Перо и пухъ.

Второвъ А. Ф.

Розенфарбъ Амурск. д. Потъхо.

Шафигуллинъ Амур. д. Костина.

#### Періодическія изданія

«Заб. Епарх. Вѣдом.»

«Забайкальскія Новь» редакція: Иркутская д. издательск. тел. 112.

«Областныя Вѣдомости» редакція: Корейская зд. Обл. Правл. тел. 110.

«Цугундеръ» Благов. ул.

«Думы» Срѣт. д. Хлыновскаго.

#### Печати.

Вернеръ А. Ш. Амурская д. Городской Управы.

Рябинскій С. Д. Амурская д. Онучина.

#### Печи.

Лютынский Л. А. (мастеръ) Хабаровская д. Саульской тел. 426.

Юдовичъ А. И.

#### Пивоваренныя заводы

Байдинъ Дальній вокз. тел. 131.

Зильгальвъ у р. Ингоды тел. 260.

Кобылкинъ Кастринская с. д. т. 28.

Лукинъ, Островъ тел. 77.

Дерюгинъ и Граматчиковъ, Титовская станция.

**Писчебумажные товары.**

Цепелевой А. К. Амурская д. Кобылкина.  
Т-во Бергутъ и Сынъ Ингодинская уг. Камчатской тел. 74.  
Зайцева Е. А.  
«Сотрудникъ Строителей» Масловой А. В. Амурская д. Бутаковой.  
Стариковъ Н. Ф.  
Черныхъ В. Н.  
Т-во Заблоцкій и Ко Коротковск. ул. д. Зазовскихъ.

**Платье готовое.**

Второвъ А. Ф.  
Самсон вичъ А. М. и Д.  
Шафигуллины Бр.  
Файнбергъ и Юхвидовъ Т. Д. Амурск. д. Костина.

**Плотничные работы.**

Древновскій Л. Ф. Большая д. Деяшина тел. 279.  
Животовскій Бульварная с. д. тел. 370.  
Равве Г. А. Софійская с. д. тел. 378.

**Подрядчики.**

Древновскій Л. Ф. Большая д. Деяшина тел. 279.  
Животовскій И. Л. Бульварная соб. д. тел. 370.  
Лангоцкій Ф. И. Ингодинская соб. д. тел. 378.  
Равве Г. А. Софійская с. д. тел. 378.

**Портные.**

Барановъ А. Ф. Ингодинск. д. Фортуса.  
Окамура Амурская д. Бахтаерова.  
Бакшировъ З. Ингодинская д. н-въ Корякина.  
Бургаитиновъ Ис. Амурская д. Терентьева.  
Галантовъ М. Л. Амурская д. Рубановича.  
Глотъ М. Л. Амурская д. Рубановича.  
Кирюшкинъ П. Ф. Срѣтенская соб. д.  
Липкинъ Л. Л. Амурская д. Бадмаева тел. 271.  
Пашковъ И. М. Николаевск. д. Шмуйловича.  
Рейзманъ М. Н. Петровская д. Якубовской.  
Рейзманъ Р. Н. Нерчинская д. Гольдштейна.  
Т-во Декархановъ и Новицкій Нерчин. уг. Амурск. д. Духая тел. 416.

Томуталовъ И. И. Срѣтенск. уг. Енисейской д. Шериха.  
Фридерманъ А. С. Енисейск. д. Шпанера.

Шварцъ С. И. Корейск. д. Элювича.  
Тальковскій Софійская д. Лопатина.

**Посуда разная.**

Бурлаковъ Н. В. Стар. баз. соб. д.  
Круглихинъ Н. В. Ингодинск. д. Козлова.  
Т-во Переваловъ, Щелкуновъ, Метелевъ.  
Торг. Д. Черепановъ, Шунковъ, Хлебниковъ Срѣтенская д. Игнатьева.

**Прачечныя.**

Ватанабе Софійская д. Лопатина.  
Гермейеръ В. И. и Одынецъ Е. И. Амурская д. Голанда.  
Куба Зейская д. бр. Шерговыхъ.  
Ковагучи Большая соб. д.  
Кодимо Сунгарійская д. Кривоносенко.  
Кондо Яно Большая д. Шугурова.  
Конекко Большая д. Дулепова.  
Окомото Амурская д. Голанда.  
Оота Коротковская д. Шмуйловича. тел. 444.  
Синасаки (Никамура) Софійская д. Жеребцова.  
Сиранси Захарій Пушкинская д. Козлова.  
Тисанъ Петровская д. Мѣшкова.  
Угеду (Уйда) Иркутская д. Вильдмана  
Фут-фенъ Нерчинская д. Пѣшкова.  
Фантоно Пушкинская д. Рычкова.  
Хиракава Большая д. Гоберника.  
Швейчиковъ С. И. Уссурійск. д. Вѣтрова.  
Юн-фа-сай Большая д. Выгодскаго.  
Ю-ни-за-ни Зейская д. Полутова.  
Ян-чан-санъ Ононская д. Шемелина.

**Присковые товары.**

Артуръ Коппель, агентъ Тюммель О. Г. тел. 457.  
Сибирская Компанія, Ингодинская д. Шмуйловича.

**Проволока.**

Бревновы Бр.  
Ицковичъ И. М.  
Хорошкевичъ Ф. П.  
Шергова И. С. Н-ки.

## Ремни приводные

Тюммель О. Г. Амурская уг. Софійской  
д. Соболева, тел. 457.  
Хорошкевичъ Ф. П.

Рекомендація служащихъ и прислуги.  
«Центральная» Справочная контора.  
«Посредникъ» Софійская д. Лопатина.

## Рестораны.

Отель «Даурія» Осипова, Николаевск.  
уг. Амурской д. Игнатъева т. 189.  
«Яръ» Габуева Срѣтенская д. Хлыновского тел. 90.  
«Самсонъ» уг. Ирк. и Корейской д. Завоускихъ.

## Рукава пожарные.

Тюммель О. Г. тел. 457.  
Хорошкевичъ Ф. П.

## Рѣшета и сита.

Бревновы Бр.  
Ицковичъ.  
Шергова И. С. Н-ки.

## Садоводство.

Даурское Садоводство Софійская Атамановскій садъ.  
Занадворова сад-ство, Иванов., с. д.

## Сбура.

Ивановъ А. И. Ангарск. д. Онучина.  
Игнатъевъ Д. Ф.  
Масляниковъ П. С. Срѣтенская, домъ Красикова.  
Цыль С. М. Амурская с. д.  
Шергова И. С. Н-ки

## Селаратеры.

Сибирская Компанія.  
Сибирск. Торг. Т-во.  
Тюммель О. Г.

Сигнализация и проводна звонновъ.  
Виноградова М. А.  
Дзержко.

## Скобяной товаръ.

Бревновы Бр.  
Кушинкинъ В. С. ст. базаръ с. д.  
Либерманъ З. А. ст. баз. кам. ряды.  
Максимовъ А. М. стар. баз. с. д.  
Сибирское Торговое Т-во Коротков.  
д. бр. Завоускихъ.  
Ицковичъ И. М. старый базаръ.

Фромбергъ М. А.

Хорошкевичъ Ф. П.

Шергова И. С. Н-ки.

Яблоковъ И. А. ст. баз. с. д.

Яблоковъ Ф. Ф. ст. баз. с. д.

## Соль.

Городской соляной магазинъ, Кастринская, уг. Ивановс. с. д.

## Стекло.

Бревновы Бр.

Ицковичъ И. М.

Хорошкевичъ Ф. П.

## Страховыя общества.

«Московское» Агентъ Древновскій Л. Ф. Большая д. Девишина т. 279.  
«Россія» агенты: Ивановъ И. П. Срѣтенская с. д., Шерговъ Л. И. Ингодинская, с. д. тел. 49.  
«1-е Россійское» агентъ Костинъ Н. В. Амурская с. д.  
«2-е Россійское» агентъ Васильевъ С. С. Уссурійская с. д., Халдинъ А. А. Зейская с. д.  
«Русское» агентъ Дулеповъ Н. И. Нагорная с. д. т. 321.  
«Саламандра» агентъ Я. М. Рабиновичъ Аргунская уг. Благовѣщ. соб. д. тел. 120  
«С.-Петербургское» агентъ Лукинъ М. Т. Бульварная с. д. тел. 53.  
«Сѣверное» аген.: Шерихъ И. Д. Срѣтенская с. д. Шенминцевъ С. К. Коротковская с. д. тел. 32.  
«Якорь» агентъ Прошутинская А. А. Большая д. Полутова

## Столярныя мастерскія.

Гассъ А. А. Аргунская д. Щербакова  
Гебауэръ А. Ф.  
Деревянко Ф., Мацкойць Ю. и Крыловъ И. Ленская д. н-овъ Шестакова.  
Ермоленко Я. А. Якутская уг. Ангарской д. города  
Малаховъ В. А. и Палкинъ Ф. П. уг. Якутской и Енисейс. д. Гулумбъ.  
Розенфарбъ И. Г. Амурск. д. Потъхотво Желтобрюха, Игошина и Ковпакъ. Уссурійская д. Чернецкаго рядомъ съ полиціей.  
Шургинъ А. В. Сѣни. д. Ведерникова.  
Ягода Б. Ф. уг. Большой и Корейской д. Щербакова.  
Шноре Зейская д. С

**Сѣмянная торговля.**

Карматскихъ.  
Стариковъ Н. Ф.  
Даурское Садоводство Нагорная ул. д.  
Тимоховича.

**Табакъ.**

Духай В. А.  
Рейхманъ Амурск. д. Бутакова.  
М. Заблоцкій и К<sup>о</sup>, Коротковск. домъ  
Зазовскаго.

**Техническія конторы.**

Древновскій Л. Ф.  
Махаэлисъ К. Торг. Домъ  
Сибирское Торговое Т-во Ингодинс-  
кая 12, тел. 441.  
Тюммель О. Г. тел. 457.

**Типографіи.**

«Бергутъ и Сынъ Т-во» Ингодинская  
уг. Камчатск. с. д. тел. 74.  
Вернеръ А. Ш. тел. 440.  
«Забайнальское издательство» Иркут-  
ская с. д. тел. 112.  
«Молнія» М. С. Тамаровича Срѣтенс.  
д. Хлыновскаго.  
Областная Типографія Корейская зд.  
Област. Правл. тел. 110.  
Первуницкій Н. П. Якутская д. Не-  
мѣрова.  
Т-во Печатнаго дѣла. Албазинская д.  
Филиппова тел. 401.

**Транспортированіе кладей.**

Россійское Общество страхованія и  
транспортированія кладей; агентъ  
Файнбергъ А. К. Сунгарійск. с. д.  
Россійское транспортное и страховое  
общ. Большая д. Пашкевича; аген.  
Славинъ-Боровскій Б. А.

**Уголь каменный.**

Т-во «Уголь» представитель — Муро-  
мовъ А. И. Коротковская д. Войск.  
Хоз. Правл.  
Т-во «Бр. Замятины», Ингодинская  
д. Гроховскаго.

**Уральскія издѣлія**

Зубрицкая М. П.

**Учебныя пособія.**

Зайцева Е. А.  
Ефимовъ В. П.  
Карматскихъ К. В.  
«Сотрудникъ Строителей» Амурск. ул.

Стариковъ Н. Ф.  
Черныхъ В. Н.

**Фонари.**

Сибирское Торговое Т-во, Ингодинск.  
д. Шмуйловича тел. 441.

**Фотографіи.**

Бѣломѣстный А. А. и Д. Вокзалъ.  
Вишнякъ и Левинскій Иркутск. с. д.  
Еселевичъ Л. А. Амурск. домъ № 17,  
тел. 407.  
Коноваловъ В. Н. Амурская д. Тере-  
билова.  
«Московская фотографія» Софійская  
д. Полутова.  
Ода, Большая д. Кавагучи.

**Фруктовая торговля.**

Исмагиловъ Амурская ул.  
Матохинъ А. И. уг. Иркутск. и Амур-  
ской д. Козлова.  
Митрофановъ П. М. уг. Амурской и  
Нерчинской д. Духай.  
Мясникова А. Е. Амур. д. Костина.  
Нагидулинъ Халилула стар. баз. с. д.  
Ставринаки А. Г. Амурская уг. Ирк.  
д. Древновскаго.

**Хлѣбопекари.**

Давтяницъ Б. А. Бульварная д. Габу-  
нія  
Ивановъ С. П. Лагери. д. Терентьева.  
Юсифиди «Греческая» Срѣтенская уг.  
Амурск. д. Бадмаева тел. 309  
Таргонжиди Благовѣщ. домъ Грохов-  
скаго тел. 282.  
Металиди Д. В. Бульварн. с. д.  
Лавреновъ К. М. Лагери. д. Тарасовой  
Обуховъ А. Ф. Кузнеч. ряды с. д.  
Романовъ Е. Ф. Кузнеч. ряды домъ  
Котикова.  
Сына Іера Дмитрій Оглы Якутская д.  
Лангоцкаго.

**Хозяйственныя принадлежности.**

Бревновы Бр.  
Колешъ К. И.  
Круглихинъ Ингодинская ул. противъ  
старога базара.  
Ицковичъ И. М.  
Розенфарбъ.  
Щергова С. И. Н-ни.

**Церковная утварь.**

Епархіальный свѣчной складъ, Зейская  
уг. Корейской с. д.

**Цинковая мастерская.**

Гитлеръ С. А. Ингодинская д. Гроховскаго.

**Чай.**

Ван-ха-ченъ, старый базаръ каменныя лавки.

Сю-фан Амурская уг. Срѣтенской д. Бадмаева.

Тян-ху-син, старый базаръ каменный рядъ.

«Ханькоу» Срѣтенск. д. Короткова.

«Ханькоу» Амур. д. гор. банка.

Тян чен-лун ст. баз. камен. рядъ.

Чистяковъ И. Ф. Большая ул. домъ Голумба.

Юн-ю-ху ст. баз. кам. рядъ.

**Часы.**

Бардъ М. М.

Столяръ.

Пинхасикъ С. М.

Столяръ и Поляковъ

«Ренессансъ» Амурск. д. Древновскаго.

Т-во В. Файманъ и К<sup>о</sup> Амурская д.

Второва.

**Часовые мастера.**

Раппе Амурская д. Лангоцкаго.

Бардъ М. М.

Грифъ С. И.

Кавагучи Большая с. д.

Пинхасикъ С. М.

Пророковъ Е. С. уг. Большой и Благовѣщенс. д. и ковъ Пророковыхъ.

Рейхманъ Д. Л. Амурская д. Бутаковой.

Рѣзниковъ П. Я. Корейская д. Щербакова.

Файнгольдъ Г. С. Амур. д. Терентьева.

Юдинъ И. Б. Амурск. д. Кнохта.

Карахора Амурская.

**Чемоданы.**

Второвъ А. Ф.

Гольдштейнъ

Духай В. А.

Самсоновичъ А. М. и Д.

**Шапки и шляпы.****1) Мастерскія.**

Голландъ И. Г. Амурск. д. Бугаковой.

Гельнеръ Г. А. Софійская д. и-ковъ Гантимурова

Кнушкинъ М. И. Амурск. д. Кнохта.

Кушверъ А. Е. Амурск. д. Терентьева.

**2) Торговли.**

Второвъ А. Ф.

Самсоновичъ А. М. и Д.

**3) Мастерскія дамскихъ шляпъ.**

Радзивилова Ц. С. Амурск. д. Онучина.

Фриккэ К. Большая ул. д. Шериха.

**Шелковый товаръ.**

Ван-ха-ченъ. Ст. баз. кам. ряд.

Второвъ А. Ф.

Самсоновичъ А. М. и Д.

Тян-ху-синъ. Ст. баз. камен. ряд.

Фузия «Восходящее солнце», Амурск. д. Древновскаго.

Тен ген-лунъ. Ст. баз. кам. ряд.

Юн ю ку. Ст. баз. кам. ряд.

**Школы кройки и шитья.**

Сорокина А. И. Енисейская д. Троицына.

Трофимова Н. В. Больш. д. Гребнева.

Лебедева А. М. Ононская д. Байбородина.

Раскатовой Пушкинская д. Малькова.

**Шорный товаръ**

Цынь. Стар. баз. ново-кам. ряд.

Шерговы бр.

лучшій  
**ЧАЙ**

**только Т-ва ХАНЬКОУ**

собственной сортировки и развѣски  
какъ порто-франковый, такъ и опла-  
ченный пошлиною.

**Магазины въ Читѣ:** Амурская ул., д. Городского Банка.  
Срѣтенская ул., домъ Короткова.

**Шорныя мастерскія.**

Ивановъ А. И. Ангарск. д. Ачиндай.  
 Масляниковъ П. С. Срѣтенская д. Кра-  
 сикова.  
 Цынъ С. М. Ст. баз. с. д.  
 Цынъ С. М. Амурская с. д.

**Штемпеля каучуковые.**

«Т-во Бергутъ и Сынъ» Ингодинская  
 тел. 74.  
 Вернеръ А. Ш. Амурск. д. гор. т. 440.  
 Рябинскій С. Д. Амурск. д. Овучина.

**Шубы барнзюльскія.**

Второвъ А. Ф.  
 Солобоевъ А. А. Срѣтенская д. Ко-  
 ротковой.

**Щетки и кисти.**

Вамбургъ М. Х. Стар. баз. д. Гор.  
 Управы.  
 Хорошкевичъ Ф. П.

**Экипажныя мастерскія.**

Волковъ Т. Я. Уссурийская д. Бер-  
 ковичъ.  
 Лазетинъ И. Г. Уссурийская д. Сирот-  
 кина.  
 Сысоевъ П. В. Кузн. ряд. с. д.

**Экипажи.**

Круглихинъ. Ингодинская ул.  
 Сибирская Компанія.

**Электрическое освѣщеніе.**

«К-о Поляковъ, Полутовъ, Рифъ, Не-  
 вѣровъ». Николаевская с. д. станц.  
 Тюммель О. Г. Оборуд. электр. станцій.  
 Хорошкевичъ Ф. П. Арматура и ус-  
 тановка.

**Ювелиры.**

Поляковъ и К-о. Амурская д. Костина  
 Рыбкинъ П. О. Якутская д. Грохов-  
 скаго.  
 «Декадентъ» Амурская ул. с. д.

**Акушерки.**

Бурьянова. Уг. Сунгарійск. и Корейск.  
 Гительманъ Ф. А. акуш. массаж. и  
 оспопрививат. Аргунская ул. соб. д.  
 (во дворъ) тел. № 345. Приемъ отъ  
 12—5 ч.

Верховина А. К. акуш.-массаж. Боль-  
 шая ул. д. Генкогеева.

Зырянова М. Л. акуш.-массаж., отъ 9  
 ч. утра до 4 дня. Большая ул. д.  
 Минаина.

Иванова А. Я. акуш.-фельдш. Уссур.  
 д. Васильева тел. 341.

Колобова А. Я. акуш.-оспопривив.  
 Бульварная д. Пономаревой.

Минцъ Р. Х. акуш.-массаж. и оспо-  
 привив. Енисейская д. Голумбъ тел.  
 № 511.

Нейландъ Е. И. фельдшер. акуш.: мас-  
 сажъ, подкожное вепрыскиваніе, со-  
 вѣтъ и помощь отъ 10 ч. до 4.  
 Уссурийская ул., д. Солодухина.

Окунцова акуш. Троицкосавская ул.  
 д. Окунцовой.

Пророкова. Уг. Больш. и Благов.

Рубановичъ Е. А. акуш. и оспопривив.  
 Срѣтенская ул. д. Кичикова.

Швецова Т. М. акуш. Коротковская  
 ул., уг. Корейской, д. Криворучко.

Шнейдеръ В. С. фельдшер. акуш. отъ  
 9—4 ч. Селегинская ул. д. Потѣхо  
 тел. 489.

Эпштейнъ Т. акушерка отъ 11—3 ч.  
 Амурская д. Гроховскаго.

**Врачи.**

Бурмакинъ В. К. хирург. и мочепол.  
 отъ 8—9 ч. у. и 4—7 ч. веч. Амур-  
 ская ул. д. Грифъ, тел. № 502.

**МОСКОВСКОЕ БЮРО ПОХОРОННЫХЪ ПРОЦЕССІЙ,  
 МАСТЕРСКІЯ:**

скульптурная, мозаичная, столярная,  
 малярная, кузнечная и памятникъ

**Н. Ф. ПОДНЕБЕСНЫХЪ.**

Г. Иркутскъ, уголь Амурской и Харлампіевской. Телефонъ № 823.

См. объявл. на оборотѣ табель-календаря (среди текста).

Бакрадзе В. В. женск. бол. и акуш. отъ 3 до 5 ч. веч. Уссурійская ул. д. Колешъ тел. 122.

Введенскій П. М. внутр., венер., сифил. и кожн. б. 3—5 ч. Уг. Ирк. и Уссур. д. Китаевича тел. № 154.

Велижанинъ А. А. внутрен. и глазн. съ 4—5 ч. Уссурійская д. Собакина.

Гейеръ В. А. Хирург. женск. внутрен. и венер. отъ 9—11 ч. ут. и 5—6 вечера. Амурск. ул. д. № 1 тел. 295.

Ждановъ нервн., душевн. и алкогол. 1—3 час. тел. 413. Благовѣщенск. д. Шмуйловича.

Жонголовичъ Д. Л. женск. и внутр. отъ 9—10 ут. и 4—6 ч. веч. Большая ул. д. бывш. Кончевскаго тел. № 30.

Земляницкій П. А. Срѣтенская ул. соб. д. Приемъ отъ 3—5 ч. дня тел. № 376.

Ковалевскій И. М. сифились, венер. кожн. отъ 4—6 ч. веч.; женск. отъ 3—4 дня. Енисейская ул. д. Фейгина тел. 484.

Лавровъ Ф. А. Хирургич., дѣтскія и женск. бол. 3—5 ч. веч. Сунгарійская с. д. тел. № 258.

Свиридовъ В. А. хирургич., и женск. бол. отъ 4—6 ч. веч. тел. № 463. Уг. Амурской и Благовѣщ.

Секисовъ С. А. сифил., венер. кожн. бол. отъ 4—7 ч. веч. Коротковская д. Закржевской.

Цейтлинъ А. Л. съ 4—6 ч. веч. Коротковская ул. д. Короткова.

Шерговъ М. И. внутр. и нервн. Приемъ отъ 4—6 ч. веч. Большая ул. д. Полутова тел. № 220.

Щегловъ Н. Н. внутр. и дѣт. от. 2—5 тел. № 325. Ангарская д. Афицинскаго.

Шольцъ Я. М. женскія бол. и акуш. отъ 9—10 утра и 3—5 попол. Большая ул., д. Полутова тел. 322.

Эповъ Н. К. ушныя бол. отъ 5—7. Хабаровская д. В. Эпова.

## Зубоврачебные кабинеты.

Звягина Е. М. Уг. Софійской и Уссур. Курбатова О. Д. Коротковская д. Закржевской.

Минаева А. К. Чита-поселокъ д. кондукторск. кол. № 49.

Николаева М. Г. Коротковская ул. д. Короткова.

Левитанъ В. Я. Софійская д. Полутова тел. № 339.

Софронова Л. Д. Иркутская ул. д. Корелина.

Таубкинъ. Большая д. Вильдмана.

Шепшелевичъ Р. А. Николаевская д. Шмуйловича.

Шольцъ М. М. Большая д. Полутова тел. № 322.

Шпизманъ С. Д. Софійская д. Полутова тел. № 335.

## Адвокаты.

Буйвидъ В. Ф. (частн. пов.) Ингодинская соб. д. тел. 57.

Бѣльскій Е. В. (прис. пов.) Николаевск. д. Игнат. «Даурское Подворье».

Кроль А. В. (част. пов.), Зейская д. Соболева.

Кузнецовъ П. А. (прис. пов.) Большая ул. д. Полутова.

Новицкій С. I. (прис. пов.) Большая ул. д. Полутова.

Рыцкъ К. А. (прис. пов.) Сунгарійская ул. соб. д.

Сатовскій-Ржевскій Г. Г. (пом. прис. пов.). Албазинская ул. д. Козловой.

Шишковскій И. М. (част. пов.) Аргунская д. Устюмовой.

Шугаль Д. II. (прис. пов.) Зейская д. Полутова.

Эповъ А. П. (прис. пов.) Маринская, уг. Большой, д. Ивановой.

**Нотариусы.**

- Рацевичъ-Станевичъ А. А. Амурская д. Духай.  
Соболевъ И. И. Софійская с. д.

**Полицейскія части г. Читы.**

- 1-я. Большой Островъ Ингендантская ул. д. Астафьева.  
2-я. Ингодинская д. Горбулеева.  
3-я. Зданіе городской полиціи, Иркутская ул.  
4-я. Уголь Ивановской и Уссурійской д. Савельева.

**Такса для извозчиковъ г. Читы.**

**Легковыхъ:**

- |   |      |
|---|------|
|   | р. к |
| 1. За одинъ конецъ съ 1 или 2 пассажировъ съ багажемъ до 1 пуда, въ чертъ города, днемъ . . . . . | 25   |
| Въ Кузнечные ряды, на островъ, за старую церковь (въ Теребиловку) . . . . .                       | 30   |

- Съ пунктовъ стоянки на Смоленской и Угданской ул., у д. Мигуновой . . . . . — 35  
Ночью съ 10 ч. веч до 5 ч утра . . . . . — 40  
2. Въ часъ днемъ съ 5 ч. ут. до 10 в — 60  
ночью съ 10 веч. до 5 ч ут не дороже 1 —  
3. Въ первые 3 дня Пасхи, Рожд. Христа и послѣдніе три дня сырной недѣли плата въ конецъ—двойная, а въ часъ по соглашенію, но не дороже . . . . . 1 —

*Примѣчаніе.* За подачу на домъ извозчики имѣютъ право взимать особо по 10 к въ томъ случаѣ, если лошади подаются на разстояніи 2-хъ кварталовъ.

**Ломовыхъ:**

- За перевозку разныхъ грузовъ въ чертъ города съ воза до 15 пуд. . . . . — 25  
а свыше, съ каждаго лишняго пуда . . . . . — 02  
За перевозку съ одной квартиры на другую домашняго имущества съ погрузкой и выгрузкой, съ воза до 20 пуд. . . . . — 60  
За отвозку на Дальній вокзалъ грузовъ и имущества, а также и обратно въ городъ съ выгрузкой, нагрузкой и перевѣской съ пуда . . . . . — 04  
За перевозку дровъ съ берега р. Ингоды, а также съ одного на другой дворъ въ чертъ города, съ сажени: лиственничныхъ — 70  
сосновыхъ . . . . . — 50

**Г. А к ш а.**

Уѣздный городъ Забайк. обл. подь 50° 15' с. ш. и 131° 4' в. д., основанъ въ 1765 г., стоитъ на рѣкѣ Ононъ, впадающей въ рѣку Шилку, находится отъ границы Монголіи въ 40 верстахъ, отъ областного города Читы въ 240 вер. и отъ ближайшей станціи Забайк. жел. дор. «Маккавѣево» въ 204 вер. Городъ населенъ мѣщанами и казаками; къ городу причисленъ Акшинскій поселокъ, населенный исключительно казаками Акшинской станицы. Жителей около 2000 чел. об. пола. Населеніе занимается сельско-хозяйственнымъ и извознымъ промыслами. Домовъ 270, церквей православныхъ—одна. Имѣется войсковая больница съ аптекой, городской приѣмный покой, городское 4-хъ классное училище, приходское одноклассное учил, воскресная и церковная школы. Въ году бываетъ два раза ярмарка: въ іюнь и ноябрь, оборотъ до 150000 руб; главные предметы торговли: пушнина и сырье.

**Николаевскій соборъ.**

- Настоятель—Поспѣловъ о. Н.  
Священникъ—Георгіевскій о. П.  
Діаконъ—Пигулевскій о. М.  
Псаломщики:—Дроздовскій Г. Г.  
—Ермиловъ Н. К

**Полицейское управленіе.**

- Уѣздн. начальн.—Костылевъ Е. П.  
Помощн. нач.—Левницкій.  
Секретарь—Забѣлинъ В. И.  
Столоначальн.:—Павловъ П. А.  
—Байновскій И. Н.  
Журналистъ—Сорокинъ И. А.  
Переводчикъ—Цибиковъ Г. Д.

**Почтово-телеграфная контора.**

- Начальникъ—Москалевъ Г. И.  
Чиновникъ—Забѣлинъ Г. С.

**Городское управленіе.**

- Городск. староста—Пляскинъ И. И.  
Дѣлопроизвод.—Фильшинъ И. М.  
Пом. старосты—Никитенко С. Г.

**Сиротекій судъ.**

- Предсѣдатель—Пляскинъ И. И.  
Дѣлопроизвод.—Фильшинъ И. М.  
Пом. предсѣд.—Никитенко С. Г.

**Торговые депутаты.**

- Ануфриевъ М. П.  
Кобылкинъ И. К.



Городское 4-хъ классное училище.  
Учителя: I кл. — Перфильевъ А. М.  
II „ — Бакановъ Г. П.  
III „ „  
IV „ — Силькевичъ В. А. инсп. кл.

Приходское 1-классное.  
Учителя: — Худиковъ А. Г.  
— Сахойловъ А. Г.

Воскресная школа.  
Председатели. — Бекъ А. Н.  
Учительницы: — Перфильева А. М.  
— Батурина М. Ф.  
— Ануфриева Е. М.  
— Утюжникова Т. С.

Войсковая больница.  
Бекъ Е. В. стар. вр. докт. медик  
Чистковъ Н. Е. млад. вр.  
Воскресенскій Н. Д. врачъ

Шеломанцевъ Ф. О. смотр. б-цы.  
Бородинъ Е. Л. гражданскій врачъ.  
Векъ А. Н. женщина-врачъ.  
Анциферова — акушерка.

Торговля предпріятія.  
Ануфриевъ М. П. разн. товар. и мяси. торг.  
Ахтямовъ С. С. | разн. товары.  
Боязитовъ В. В. |  
Кобылкинъ И. Б. тоже и ренск. погр.  
Лисицкій Х. И. тоже.  
Мальковъ В. В. галантер. и друг. товары.  
Май-Сюй-Шань разные товары.  
Нижегородцевъ И. И. мануф. и друг. тов.  
Рыжковъ А. И. скобян торг. и разн. тов.  
Санъ-Юн-Чунъ |  
Са Юн Да | разные товары.  
Токмаковъ П. М. Мануф. колон. и др. тов.  
Трескинова Ю. А. Разные товары.  
Фильшина Е. П. разные товары.

## г. Баргузинъ.

Уѣздный гор Баргузинъ основанъ въ 1648 г., расположенъ на правомъ берегу р. Баргузина, въ 50 вер. отъ впаденія въ оз. Байкаль, подъ 53° 27' с. ш. и 127° 27' в. д.

Съ 1822 г. былъ заштатнымъ гор. Иркутск. губ., а съ 1856 причисленъ къ Заб обл. съ обширнымъ уѣздомъ, занимающимъ площадь въ 52.470 кв. верстъ или около 5½ мил. десятинъ. Жителей числится въ гор. около 2500, а во всемъ уѣздѣ 26000.

Населеніе занимается: крестьянское — хлѣбопашествомъ и иномъ скотоводствомъ.

Баргузинскій уѣздъ надо считать однимъ изъ богатѣйшихъ мѣстъ въ Сибири, благодаря обилію естественныхъ богатствъ. Онъ изобилуетъ мѣсторожденіями золота, серебра, желѣза, мѣди, соляными озерами и минеральн. источниками. Кромѣ этого рыбопромышленность и пушной промыселъ дѣютъ массу заработковъ населенію или, вѣрнѣе, давали, такъ какъ и то и другое ведется безъ всякихъ нормировочныхъ наблюденій и, благодаря ужасному хищничеству, годъ отъ году уменьшается, такъ что не далеко то время, когда Байкальскій омуль и чудный баргузинскій соболь можно будетъ найти въ музеяхъ.

Мѣсторожденія минеральныхъ богатствъ мало эксплуатируются за отсутствіемъ средствъ у мѣстныхъ предпринимателей и, напримѣръ, золотопромышленность, открытая съ 40-хъ годовъ, за эти 60 лѣтъ не только не развилась, но постепенно падаетъ и мельчаетъ. Хищничество и въ этой отрасли свило себѣ также прочное гнѣздо.

Сообщеніе съ Баргузиномъ происходитъ на лошадяхъ со ст. Татаурово Заб. ж. д. 265 вер. на почтовыхъ лошадяхъ. Лѣтомъ также со ст. Байкаль паромомъ 3 раза въ мѣсяцъ до Усть Баргузина, около 1½ сутокъ.

Баргузинскій Спасо-Преображенскій соборъ, сооруженъ въ 1838 г.  
Ивановъ о. Иннок. — благочинный.  
Илларионовъ о. Вас. — священникъ.  
Семовъ — диаконъ.

Полицейское Управление.  
Несмѣловъ А. Н. — начальникъ  
Михайловъ Г. О. — помощникъ.  
Загрицкій Н. Г. — секретарь.  
Ивановъ С. Ф. — столоначальникъ.  
Костылевъ В. А. — стар. приставъ.  
Волковъ А. В. — крест. начальникъ.

Медицинская часть.  
Фамилиантъ — врачъ.  
Семеновъ Н. Е. — фельдшеръ.  
Некифоловъ „ „  
Марковъ „ „  
Дубинкова С. М. — фельдшерица-акушерка.  
Александровскій Н. Н. — ветеринарный врачъ.

Городское Управление.  
Губкинъ А. С. — городск. староста.  
Кузнецовъ А. Ф. — его помощникъ.

Сиротекій Судъ.  
Губкинъ А. С. — предсѣд.

Марковъ А. К.—членъ.

Шадринъ Д. Н.—

**Акцизный надзоръ.**

Бервиловъ М. И.—контролеръ.

Податной инспекторъ,—постояннаго нѣтъ,  
завѣдываетъ подат. инспект. Верхнеуданск.  
уезда, Ивановъ.**Нотариусъ**

Луковкинъ Н. И.

**Почтово-телегр. Контора.**

Баринъ Ф. И.—начальникъ.

Манаыревъ В. И.—чиновникъ.

Мальцевъ Н. С.—

**Городекое 4-хъ кл. училище.**

Попрядухинъ К. П.—почет. смотр.

Озолъ Ю. И.—инспекторъ.

Ивановъ о. Ини.—законоучитель.

Жуковъ П. Е.—учитель.

**Мужское начальное училище.**

Распопина М. Г.—учительница.

Илларіоновъ о. В.—законоучитель.

**Женское начальное училище.**

Рязановская К. А.—учительница.

Илларіоновъ—законоучитель.

**Мировой Судья 23-го уч.**

Сухоруковъ М. М.

**Химическій заводъ**М. А. Новомѣйскаго на горько-соленыхъ озе-  
рахъ при с Алгинскомъ, выработка Гла-  
уберовой соли.**Аптека.**

Р. Ю. Порепъ.

**Торгово-промышленныя фирмы.**

по I разр. Новомѣйскій А. Х. сущ. съ 1866 г.

» II » Новомѣйскій М. З.

Лазовскій І. М.

Каминеръ М. Л.

Рейхбаумъ М. И.

Дубняковъ М. С.

» П. А.

Этинговъ Н. Л.

Рабиновичъ С. М.

Розенбергъ М. Г.

Соломинскій Ш. Л.

Глевзеръ М. Г.

Жмотовъ В. А.

Шрелеръ С. М.

Бересловскій А. Б.

Тян-ху-синъ

Ли-че-мо

Фу-нюн-ченъ

Манаырева А. П. торг. и рестораниъ.

» III » Димантъ Ш. С.

Квактувъ М. З.

Торговниковъ Г. А.

Розенбергъ Г. В.

Гуревичъ Ф. М.

Цакельчукъ М. Н.

**Кожевенный заводъ**Виляка и Шрагера, выработка разнаго сорта  
кожъ и простой обуви.**Верхнеудинскъ.**

Уѣздный городъ Забайкальской области, подъ 51° 49' с. ш. и 107° 44' в. д., основанъ въ 1649 году, расположенъ при впаденіи рѣчки Уды въ судоходную рѣку Селенгу. Одинъ изъ сравнительно благоустроенныхъ уѣздныхъ городовъ Вост. Сибири. Жителей около 25000 чел. обоюга пола, занятіе—извозъ, хлѣбопашество, скотоводство и торговля.

Въ Верхнеудинскѣ имѣются: отдѣленія—Сибирскаго Торговаго Банка, Русско-Азіатскаго Банка и агентство Ярославско-Костромскаго Земельнаго Банка. Газетъ никакихъ не издается. Типографій имѣется двѣ—А. К. Кобылкина и С. Б. Ноделманъ.

**ВСЕГДА НА СКЛАДѢ ВЪ БОЛЬШОМЪ ВЫБОРѢ:**

Модель № 2 съ малой кареткой.

Модель № 3 со средней кареткой.

Модель № 6 съ большой кареткой.

**СМИСЬ-ВИЗИБЛЬ**

съ видимымъ шрифтомъ на шарикахъ.

ЛЕНТЫ и Принадлежности для всѣхъ пишущ. машинъ.

Ремонтъ Пишущихъ Машинъ и друг. машинъ и аппаратовъ.

**О. Г. ТЮММЕЛЬ, ЧИТА,** Телегр. адр.: „Чита, Тюммель“.

уг., Амурской и Софійской ул.

Заводовъ и фабрикъ собственно въ городѣ: макаронная фабрика Ткаченко, паровая колбасная фабрика Яценко, заводъ породистыхъ свиней Н. И. Турецкой, пивоваренныхъ 3, кожевенныхъ 1, кромѣ того вблизи города и въ окрестностяхъ его имѣются слѣдующіе болѣе крупные заводы: 1) Кишено-моечный заводъ Бруно-Гейрихъ, въ 2 верстахъ отъ города. 2) Брянскій цементный заводъ, паровая мукомольная мельница и лѣсопильный заводъ, принадлежащіе А. Х. Тетюкову, около ст. Заиграево, въ 50 верстахъ отъ г. Верхнеудинска. 3) Лѣсопильный заводъ и паровая мельница г. Капельманъ на ст. Овохой въ 30 верстахъ отъ города. 4) Николаевскій винокуренный заводъ купца А. К. Кобылкина, въ 30 верстахъ отъ города. 5) Крупчатныя мельницы Т. Д. Коковинъ и Басовъ, въ 45 верстахъ и Клеймана и Родовскаго въ 2 верстахъ. 6) Лѣсопильный заводъ Загузина. 7) Шубно-овчинный заводъ Новоселова въ 10 верстахъ отъ города. 8) Тарбагатайскія каменно-угольныя копи инженера Бржозовскаго. 9) Петровскій желѣзодѣлательный заводъ.

### Городское управленіе.

*Городской голова*  
Иванъ Васильевичъ Титовъ.

*Члены управы:*  
Красиковъ Ин. Алекс.  
Шелашниковъ Н. Н.  
Якубскій И. Г.

*Секретарь*  
Черепановъ Алексд. Алекс.

*Дьялпроизводители:*  
Доброхотовъ Евг. Фед.  
Козулинъ Ст. Андр.

*Городской техникъ*  
Котовъ А. С.

*Повѣренный*  
Кочневъ Дам. Аф. Присяжн. пов.

*Городской врачъ*  
Христовъ А. И.

*Предсѣдатель городской сиротскаго суда*  
Городской голова.

*Члены:*  
Фаткулинъ Каш. Хамид купецъ.  
Ишеничковъ Ник. Петр. мѣщ.

*Письмоводитель*  
Опушкинъ Дм. Дмитр.

*Мѣщанскій староста*  
Лодыгинъ.

*Больница:*  
*Завѣдующій*  
Танскій Мих. Влад. Врачъ.

*Смотритель*  
Карбановъ Влад. Ник.

*Лазаретъ и аптека краснаго креста.*  
*Завѣдывающій*

Легеръ А. Г.  
*Завѣдывающій хозяйствомъ*  
Головчанскій П. П.

*Управляющій аптекой*  
Меньшихъ.

*Управляющій городской аптекой*  
Шланъ Л. М. Провизоръ.

Аптека провизора Погоржельскаго.

*Городской ветеринарный врачъ*  
Никольскій В. В.

*Уѣздное Полицейское Управление:*  
*Уѣздный начальникъ*  
Афанасьевъ Пав. Ив.

*Помощникъ ево*  
Юривскій Георг. Матв.

*Секретарь*  
Билимовъ.

*Почтово-телеграфная контора.*  
*Начальникъ*  
Волошиновъ В. И.

*Помощникъ ево*  
Капустянъ.

*Казначейство.*  
*Казначей*  
Темниковъ.

*Акцизное управленіе.*  
*Окружный надзиратель*  
Китаевъ А. В.

*Податные инспектора.*  
Загорскій Н. Ф.  
Поповъ С. С.

*Управленіе Западно-Забайкальскаго  
Горнаго Округа*  
*Окружный инженеръ*  
Левинскій А. А.

*Лѣсничій*  
Поздняковъ Н. А.

*Инспекторъ Народныхъ училищъ*  
Шоссъ П. А.

*Товарищи Прокурора:*  
Плѣшквичъ.  
Томилъвъ.

*Мировые судьи:*  
Сухановъ 13 уч.  
Лебедевъ 14 уч.  
Кроттъ 15 уч.

**Судебные следователи:**

Могулько.  
Чепикъ.

**Нотариусъ:**

Верябицкий А. А.

**Адвокаты:**

Кочневъ Д. А. Присяжн. пов.  
Некрасовъ П. А. Пом. прис. пов.  
Чижевскій. Части повѣрен.

**Конторы страх. Обществъ:**

1) «С.-Петербургское», 2) «Россия», 3) «Саламандра», 4) «Сѣверное», 5) «Московское».

**Врачи города:**

Танскій М. В.  
Легеръ А. Г.  
Легковъ К. И.  
Переваловъ.  
Покровскій.

**Дантисты:**

Столперъ.  
Мильштейнъ.

**Книжные магазины:**

Нодедьмана, Троицкая ул., д. Флорова.  
Сбоева, Большая ул.

**Гостиницы:**

Полярная Звѣзда.  
Сибир. Метрополь.  
Европа.  
Брымъ.  
Коммерческое Подворье.

**Банки:**

Отд. Русско-Азіатскаго—Директоръ П. Т. Труневъ.  
Отд. Сибирскаго Торгов. Банка—Управляющій Пав. Франц. Бокси-Родошевскій.

**Торг. фирмы въ г. Верхнеудинскѣ.**

Т-во А. Ф. Второва съ С-ми, мануфакт. и друг. товары.  
Цыгальницкій Е. Г.—универсальн. магазинъ.  
Урманчевъ—Универсальный магазинъ.  
Юхвидовъ—жельзо и скоб. товары.  
Лоцманъ—краски и стекло.  
Фидель—краски и стекло.  
Эргогульскій С. С.—жельзо и скоб. товары.  
Соловейчикъ А. Н.—бакалейные товары.  
Кобылякинъ А. К.—бакал. тов. и вина.  
Клейманъ и Родовскій—бак. тов. и крупч.  
Семеновъ П. В.—винно-бакалейн. магазинъ.

Костроминъ Я. М.—гастрономич. магазинъ.  
Рублевъ П. М.—бакалейн. тов. и крупчатка.  
Яценко З. П.—винно-гастрон. магаз. и колбасная фабрика  
Досталь.—Кіевскій колбасно-гастрон. магаз.  
Нодедьманъ С. В.—типографія, перепечатная, книжный магазинъ и канцелярскія принадлежности и проч.  
Коробейниковъ А. А.—паров. пивовар. зав.  
Шенфиль—земледѣльч. принадлежности.  
Гладикъ—колб. и гастрон. торгов.  
Ладыженская—золото и серебро.  
Лепихинъ—золото и серебро.  
Брикъ—золото и серебро.  
Собенниковъ и Бр. Молчановы—чайная и кожев. тов.  
Кон-Ха-Шен—чайная  
Син-Тай-Лун—чайная.  
Ван-Чен-Тай—чайная  
Фа-Юан-Де—чайная.  
Сю-Фа-Юн—чайная.  
Ту-Чен-Юй—чайная.  
Тян Ху Синъ—чайная.  
Фо-Юан-Чо—чайная.  
Кобыляниковъ—кондитерская приличная.  
Кукевичъ—кондит. приличн.  
Бурковъ—кондит. приличн.  
Розенштейнъ С. Г.—крупчатка и др. товары.  
Пріемышевъ Д. Е.—крупчатка и др. товары.  
Шенфиль—жировые и другіе товары.  
Т-во Бр. Розенштейнъ—бакал. и крупч. торг.  
Соловейчикъ—бакалейн. и крупчатн. торг.  
Шистеръ М. И.—Агентъ комиссіонеръ.  
Бараташвили Е. Г.—баия торговая.  
Т-во Бр. Нобель—складъ керосина.  
Домбровскій—колбасной фабрика.  
Детлингъ М. Д.—аптекарскаго магазинъ.  
Шланнъ—аптекарскаго и парф. товары.

**Пароходныя конторы и пристани.**

Т-во Байкальскаго пароходства и торговли.  
Т-во Селенговаго Пароходства: принимает на доставку грузы отъ Верхнеудинска до Кяхты, имѣетъ 1 пароходъ.  
Верхнеудинская пароходная компанія—тоже, имѣетъ 1 пароходъ.  
*Завѣдывающіе пароходными конторами и пристанями:*  
Т-ва Байкальск. пароход. и торговли—А. И. Жолдобовъ.  
Т-ва Селенговаго парох.—П. И. Барминъ.  
Верхнеудинской парох. К-о—А. А. Мордовской.

**Т-во Байкальскаго Пароходства и Торговли.**

(Телеграфный адресъ—Верхнеудинскъ, Пароходство).

Принимаетъ на доставку грузы изъ-за границы Монголіи, по рр. Селенгѣ и Ангарѣ и оз. Байкалу, производитъ всѣ желѣзнодорожными грузовыя операціи и таможенныя обязанности, передаетъ грузы на доставку жел. дорогъ, а также и принимаетъ отъ жел. дорогъ. Организована зимняя гужевая доставка грузовъ между Верхнеудинскомъ—Кяхтою и Баргузиномъ. Совершаетъ почтово-пассажирскаго рейсы по оз. Байкалу и товаропассажирскаго рейсы по рр. Селенгѣ и Ангарѣ. Имѣетъ 10 пароходовъ.

## С. Горячинское.

Находится при оз. Байкаль, въ 135 вер. отъ уезд. г. Баргузина и въ 130 в. отъ станціи Заб. ж. д. «Татаурово». Съ 1 іюня по 1 октября существуетъ сообщеніе на пароходахъ со ст. «Байкаль» три раза въ мѣсяць. Въ Горячинскѣ находится сѣрнистый источникъ и при немъ оборудованный курортъ для леченія венерическихъ, ревматическихъ и простудныхъ заболѣваній. Источникъ открытъ въ 1751 г. Курортъ оборудованъ съ 1810 г. и постепенно улучшается, въ особенности за послѣднее 10-лѣтіе. Больныхъ ежегодно бываетъ до 500 чел. и въ больницѣ до 100 чел.

По анализу 1892 г. воды эти содержатъ въ 1000 к. с. воды:

хлора . . . . .	0,0203
сѣрнаго ангидрита . . . . .	0,2488
углекислоты . . . . .	0,0340
извести . . . . .	0,0400
магnezіи . . . . .	0,0062
натра . . . . .	0,1736
калія . . . . .	слѣды.

Веществъ нерастворимыхъ въ соляной кислотѣ . . . . . 0,0525

» органическ. . . . . 0,0170.

Богородская церковь.  
Берденниковъ о. Павл., священникъ.

Больница Приказа Общества. Призр.  
Врачъ—В. М. Муратовъ.  
Фельдшеръ—Марковъ.  
Смотритель—Поповъ.

Почтово-телеграфное отдѣленіе.  
Начальникъ—А. Г. Федоровъ.

Чинovníкъ—И. Н. Лотошниковъ.

Торговли.

Гуревичъ В. З.  
Хлескинъ.  
Поворотный.  
Базкинъ.  
Нивѣркинъ.  
Андреевъ.

## Г. Мысовскъ.

Безуездный городъ Заб. обл., Селенгинскаго уѣзда, находится подъ 51° и 51' сѣверн. широты и 74° и 75' вост. долготы, при ст. «Мысовая», Заб. ж. д. Г. Мысовскъ преобразованъ изъ поселка «Мысовая». Положеніемъ Комитета Министровъ, Высочайше утвержденнымъ 31 мая 1902 г. Городъ расположенъ на юго-восточномъ берегу озера Байкала, у подножія отроговъ Хамарь-Дабана.

Для надобностей города отведено 6152 дес. 1860 кв. саж. казенной земли (подъ кварталы города—120 дес., подъ пашни около 5 дес., подъ улицами около 65 д., подъ рѣками около 30 д., подъ кладбищемъ около 2 десят., подъ почтов. дорогой 14 дес., подъ бичевниками 32 дес., чистаго выгона около 18 дес. и под смѣш. дров. лѣсомъ 5867 д.). Отъ обл. города Читы Мысовскъ отстоитъ въ 673 вер. отъ уѣздныхъ: Селенгинска 130 в. и Верхнеудинска 154 вер. Жителей въ городъ насчитывается до 5500 душъ об. пола. Жилыхъ зданій 638, двѣ правосл. церкви и одинъ еврейскій молитвенный домъ. Одна церковно-приходская 2 хъ классная школа и одно желѣзнодорожное училище. Два приѣмныхъ покоя: одинъ городской, другой желѣзно-дорожный, 4 аптеки: 1 вольная (О. Х. Рудзитъ), двѣ при приѣмныхъ покояхъ и одна участковая. Есть добровольное пожарное Об-во; на считывающее 66 членовъ, предѣвателемъ Об-ва состоитъ мѣстный нота-

риусъ С. А. Росцишевскій; членами правленія: Д. Н. Мангировъ, и Ф. Д. Погребнякъ, начальникъ команды М. Д. Погребнякъ, помощникъ его П. И. Бушъ и завѣд. имуществ. об-ва П. И. Бѣлобородовъ, секретарь П. И. Бушъ. Есть общественное собраніе. Городъ довольно грязный, съ кривыми улицами и вообще еще неблагоустроенный.

Изъ ближайшихъ къ Мысовску крупныхъ торговыхъ селъ можно указать на находящееся въ 76 верстахъ отъ города с. Кабанское, изъ котораго городъ и получаетъ все продукты крестьянскаго хозяйства. Сообщение отъ города до села поддерживается по бывшему почтовому тракту на лошадахъ и по желѣзной дорогѣ до развѣзда «Темлюй», отъ котораго до с. Кабанскаго по проселку всего 6 верстъ.

Жители города занимаются торговлей и скотопромышленностью. Скотъ пригоняютъ съ монгольской границы, отстоящей въ 150 верстахъ, и отправляютъ частью въ Иркутскъ, частью въ Забайкалье.

Изъ промышленныхъ заведеній можно указать на гончарный заводъ М. Г. Гивышева, снабжающій городъ и окрестности до Верхнеудинска всякаго рода глиняной посудой, и кожевенный заводъ того же М. Г. Гивышева; есть нѣсколько кирпичныхъ сараевъ.

*Городской староста*  
Мангировъ Дм. Ник.

*Помощникъ ево*  
Бушъ Пав. Иван.

*Письмоводитель*  
Метельскій Юс. Адам.

*Участковой врачъ*  
Микуловскій Конст. Конст.

*Городской фельдшеръ*  
Мазевскій Зах. Мих.

*Участковый фельдшеръ*  
Поповъ Алекс. Бор.

*Городская акушерка*  
Павлицкая Над. Сил.

*Становой приставъ (4-й ст.)*  
Букасъ Серг. Феликс.

*Полицейскій надзиратель*  
Сысоевъ Ник. Ив.

*Нач. Почт.-Телеграфн. Конторы*  
Гаськовъ Пет. Степан.

*Зав. Пересел. пунктомъ*  
Ундольскій Ник. Вас.

*Нотариусъ*  
Росцишевскій Стеф. Алексд.

*Агенты страховыхъ обществъ:*

«Россія»—Дм. Мих. Архангельскій

«1-го Россійскаго Общества»—Эрнестъ Густавовичъ Зебергъ.

«Русское Страховое Общество»—Росцишевскій Стеф. Алексд.

*Торговля фирмы:*

Гивышевъ Мих. Григ.

Гольцманъ Ис. Моисеев.

Корфъ Григор. Исаев.

Корфъ Леонт. Исаев.

Алимкай Урманчеевъ.

Галантер., мануфакт., мучн., бак. и пр. товары.

К-о Зингеръ—швейныя машины.

Бернацкій—фотографія.

Суворовъ Н. К.—рыбная торговля.

Александровъ И. А. мебелиров. коми., трактиръ и пост. дворъ.

Мангировъ—торговля скотомъ.

Бродскій М. Я.—торговля скотомъ.

Доренбергъ Ф. Ф.—складъ пива.

## Нерчинскъ.

Нерчинскъ—уѣздный городъ—основанъ въ 1654 г., находится подъ 51° 58' сѣв. шир и 115° 35' вост. долг., на р. Нерчѣ, въ 7 верстахъ при впадении ея въ Шилку, въ 284 верстахъ отъ окружнаго города Читы. Съ началомъ постройки Амурской желѣзной дороги Нерчинскъ значительно оживился, но въ настоящее время жизнь города вновь затихла. Жителей въ городъ насчитывается 9400 чел. Церквей 4, одинъ мужской монастырь (Успенскій) и еврейская моледня. Общественная библіотека, городской музей, музыкально литературный кружокъ, о-во попеченія о народномъ образованіи, военное собраніе, городской клубъ, больница и мѣстный лазаретъ, Городской общественный банкъ, управленіе восточно-забайкальскаго горнаго округа, казенный винный складъ, городская пожарная команда, городская аптека, городской садъ. Въ 7 в. отъ города находится вокзалъ ст. Нерчинскъ Заб. жел. дор., а вокзалъ Амурской ж. д. построенъ въ чертѣ

города. Въ городѣ много красивыхъ зданій. Торговые обороты значительны. Въ городѣ имѣются заводы: кожевенный Бро Г. Г., мыловаренные Файбушевичъ С. А., Розенфарбъ І. Г., пимокатное заведеніе бр. Голумбъ.

*Воскресенскій Соборъ*

Поповъ о. Ник. протоіер., настоятель.  
Громовъ Мих. Леонид. протоіер.  
Спасскій о. Алексд. свящ.  
Ивановъ о. Арс. Дм.  
Николаевскій Ал. Дм. діак.  
Мурашевъ о. Вас. діак.  
Нустровъ Ник. П. Псаломщ.  
Ефремовъ Алексд. И. церк. староста.  
Александровичъ И. В. регентъ хора.

*Церковь св. Василия Блаженнаго (Кладбищенская).*

*Церковь Троицко-Михаило-Аргамельская (Старогородская).*

*Церковь св. Александра Невского (тюремная)*

Ивановъ о. Иннок. свящ.  
Громовъ Ав. Мих. и. д. псаломщ.  
Знаменскій К. И. церков. старост

*Отдѣленіе Епархіальнаго Училищнаго Собранія*

Громовъ о. М. протоіер., преде.  
Спасскій о. А. свящ., дѣлопроизв.

*Уездный наблюдатель Церковно-Приходскихъ школъ*

Ивановъ о. Иннок. свящ., Нагорн. улица, с. д.

*Уездное полицейское управленіе.*

Маркевичъ Анд. Излар., уѣзди началн.  
Дулуповъ Н. И. помощн. его  
Бородинъ К. И. приставъ 1-го стана (резиденц. ст. рѣтенская).  
Макаровъ С. И. прист. 2 стана, старая ул. д. Рифманъ.  
Ризановъ Н. Г. приставъ 3 стана (резиденція ст. Шелопугино).  
Ешифанцевъ М. А. секретарь.  
Юринскій Л. М. столонач. 1 ст.  
Поповъ П. В. столонач. 2 ст.  
Рѣзановъ Р. К. и. об. стол. 3 ст.  
Дулуповъ И. П. журналистъ.  
Жилинскій Б. К. полиц. надз. 1 у.  
Стуковъ М. Д. надзир. 2 участка.

*Мировой судья 8 участка Читинскаго окружнаго суда*

Любинскій П. В. Воскресенская, д. Громова.

*Судебный слѣдователь*

Поповскій исп. об., Большая, д. Гольдбергъ.

*Нотариусъ*

Любинскій П. В. мир. суд. врем. по. об.

*Крестыянский и инородческій начальникъ 1-го участка Нерчинско-Заводскаго уѣзда*  
Антоновичъ В. Ф. Набережная, д. Шмудевскаго.

*Крестыянский и инородческій начальникъ 3-го участка Нерчинско-Заводскаго уѣзда*  
Гвѣдовскій Н. Д. Шилковская улица.

*Городское управленіе*

Бутанская ул., д. № 1.

Павловскій А. В. городской староста.  
Дудниковъ В. А. помощн. его.  
Бонркинъ А. С. секрет.  
Кузнецовъ Н. А. бухгалтеръ.

*Сиротскій судъ*

Павловскій А. В. предсѣд.  
Шилковъ А. И. членъ.  
Ешимаховъ П. И.  
Бонркинъ А. С. секретарь.

*Торговые опекуны.*

Колобовниковъ Н. П.  
Кычаковъ А. П.

*Городская пожарная команда.*

*Городская больница.*

Ляпустинъ М. И. врачъ.  
Голобоковъ Ф. П. фельдшеръ.  
Леонтьева В. А. акушерка.  
Мосунова сестра милосердія.  
Клепиковъ А. А. смотритель

*Городской врачъ*

Чайковскій Н. Ф. Бутинская, д. н-въ М. Д. Бутина.

*Городская аптека.*

Соколовскій, провизоръ — управляющій

*Городской общественный банкъ.*

Соболевъ К. И. директоръ.  
Надѣяевъ В. Н. его товарищъ.  
Усовъ В. П. кассиръ  
Михалевъ М. А. бухгалтеръ

*Уездное казначейство*

Делекторскій Н. В. казначей.  
Гомыловъ С. Т. старш. бухгалт.  
Клепиковъ Н. И. кассиръ.  
Клепиковъ М. Т. бухг. 1 разр.  
Ешифанцевъ А. М. бухг. 2 разр.  
Школинскій П. П. „ 2 „

*Акцизное Управленіе 2-го округа Забайкальскаго Акцизнаго Управленія.*

Киселевичъ А. В. надзиратель.  
Корикинъ В. В. дѣлопроизв.  
Сизыхъ В. Я. помощ. надзир.  
Боборыкинъ А. Х. тоже.  
Несытовъ С. М. контролеръ  
Суриновъ К. А. тоже.

*Казенный винный № 2 складъ.*

Китавъ Г. М. завѣдыв.  
Тимофеевъ А. Л. помощ. его.  
Наумовъ М. Л. конторщикъ  
Васильевъ Н. Р. подвальникъ.

*Управленіе Восточно-Забайкальскаго торговаго округа*

(Воскресенская ул., д. Мильера).

Мильеръ В. Ю. пивзаводитель, вр. исп. об. завѣдыв.

Садовниковъ И. О. отводчикъ площ.  
Насѣдкинъ Н. И. приставъ солян. склада.

*Управленіе III-го Военнаго отдѣла Забайкальскаго казачьяго войска.*

Путиловъ Е. С. генер.-майоръ, атаманъ отдѣла.  
Куклинъ К. М. есаулъ, помощ. его.  
Кузьминскій, есаулъ, адъютантъ.  
Бартошевичъ А. А. дѣлопроизв.

*Тюрьма.*

Голубъ-Голубецкій Н. Г. начальникъ

*Тюремная больница*

Чайковскій Н. О. врачъ.  
Акимова фельдшеръ.

*Уездный ветеринарный врачъ*

Симоновъ Мих. Ник. Зевановская ул., д. Корниловой

*Уездный ветеринарный фельдшеръ*

Наумовъ Мих. Шифиринская, д. Юдина.

*Ночлежный домъ*

(Старая ул. д. № 28).

*Общество попечительства о бѣдныхъ.*

Громовъ от. М., протоіер. предсѣд.

*Городская общественная библиотечка.*

Павловскій А. В. предсѣд. комитета.  
Малевицъ А. Н. членъ комит.  
Осиновъ И. А. > >  
Масловскій А. І. > >  
Шилова Д. С. > >

*Реальное училище.*

Стротоницкій Л. А. инспекторъ врем. исполн. обяз. директора.  
Ционовъ о. Ник. Законоуч.  
Вашотамидзе, библиотечкарь.  
Валесюкъ П. И. преподаватель.  
Знаменскій М. И. >  
Корякинъ А. П. >  
Рыжиковъ В. В. >  
Титовъ П. >  
Истоминъ А. А. дѣлопроизводитель.

*Музей*

(Бутинская ул., д. реальн. учил.)

*Софійская женская гимназія.*

Бутина М. А. почетн. попечительница.  
Большаковъ А. А. предсѣд. попечительнаго совѣта и завѣд. хозяйст.  
Шилова Д. С. начальн.  
Малевицъ А. Н. предсѣд. педагог. совѣта.  
Спасскій о. А. священ. законоучит.  
Кириленко Елена Н. секрет.  
Громова А. М. преподавател.  
Громова Л. М. >  
Кислова. >  
Малевицъ М. О. >  
Осинова М. Я. >  
Шванъ Метта Г. >  
Затоцкая А. А. >  
Титовъ П. >

*Инспекторъ народныхъ училищъ Нерчинскаго и Нерчинско-Заходскаго уѣздовъ*  
Малевицъ Анаст. Ник. Соборная ул. соб. д.

*Городское 3-хъ классное училище.*

Осиновъ И. А. инспекторъ.  
Громовъ о. Мих. законоучит.  
Рудницкій И. Г. секрет.  
Стерховъ Н. Д. учитель.  
Лутковъ И. А. >

*Михайловское приходское училище.*

Толыгина М. Ф. учительница.  
Горяева О. М. >

*Троицкое приходское училище.*

Скуратовъ А. Т. учитель.

*Воскресенское приходское училище*

Вологдинъ Г. М. учитель.

*Приходское имени А. І. Мысловскаго училище.*

Бекетовъ Фр. Хр. учитель.

*Женское приходское имени П. В. Гоюля училище.*

Смирнова Люд. Хр. учит.

*Шестое приходское училище.*

Шипиновъ, учитель.

*Старо-Нерчинская церковно-приходская школа.*

Николаевская А. А. учительн.

*Воскресная школа.*

При Софійской женской гимназій.

*Общество попеченія о начальномъ образованіи*

Суроцевъ Мих. Федот. предсѣдат.  
Поповъ о. Ник. членъ совѣта  
Осиновъ И. А. > >  
Шилова Д. С. > >  
Малевицъ А. Н. > >  
Степановъ П. О. > >

*Почтово-телеграфная контора.*

Поршъ А. Х. завѣдывающ.  
Машковъ Б. Н. чиновникъ 3 разряда.  
Михальскій І. М. > 4 >  
Курнатовскій Р. В. > 4 >  
Кудіаровъ А. О. > 4 >  
Кряжда В. Я. > 4 >  
Генрихъ А. В. > 5 >  
Красильниковъ И. И. > 5 >  
Машковъ Н. Н. > 5 >  
Аксеновъ М. С. > 5 >  
Сметанинъ И. М. > 5 >  
Селивановъ А. С. > 5 >  
Лихановъ Т. Н. > 5 >  
Пурмаль Евгенія П. > 5 >  
Черныхъ Варвара В. > 6 >  
Тайшинъ В. А. > 6 >  
Кудіаровъ П. В. > 6 >  
Поповъ Г. С. > 6 >  
Михальскій И. І. > 6 >  
Кряжда В. І. > 6 >  
Бѣлоголовкина Е. П. > 6 >  
Мельниковъ К. Г. надсмотр., выст. окл.  
Ивановъ К. П. надсмотр. среди. окл.

*Податной инспекторъ.*

Федорченко, Дроздовская, д. н-въ Эпова.



*Кружокъ любителей музыки и литературы.*

Шилова Д. С. председат.  
Китаевъ Г. М. членъ.  
Сизыхъ В. Я. »  
Шумихинъ А. А. »

*Общественное собраніе.*

Любинскій П. В. председатель совѣта старш.

*Общество любителей правильной охоты.*  
Правленіе помѣщается въ квартирѣ председателя, Юринская улица, д. Подгѣсовой.

Мусинъ-Пушкинъ Л. В. председатель.

Машковъ К. Н. товарищъ его.

Левлевъ В. В. секретарь.

Гласовъ П. Н. казначей.

Мельниковъ К. Г. старшина.

Макаровъ С. И. »

Кычаковъ А. П. »

Корявинъ К. А. »

Никольскій Е. П. »

Кычаковъ И. П. »

Пановъ А. Н. | кандидаты старшинъ.

*Врачи:*

Ляпустинъ В. Н. Нагорная, д. Чиркина.

Латышевъ Л. С. Воскресенская, д. Нижегородцева

Балзевъ А. И. Бутинская, д. бр. Епифанцевыхъ.

Искра Н. И. Соборная, соб. д.

Чайковскій Н. Ф. Бутинская, д. н-въ М. Д. Бутина.

Гурьевъ К. Л. 3-я Сиб. горн. Артиллер. Дивизионъ

Рогалева Н. В. Воскресенская, д. Кривоносенко.

Юсида (японскій врачъ) Старая, д. Геллера.

Шевьяманъ С. А. (зубной врачъ) Большая, д. Ширманъ.

Сугутъ (зубной врачъ) Большая, д. Черепанова.

*Медицинскіе фельдшера:*

Акимовъ. Старая, д. Холдина.

Голобоковъ Ф. П. Воскресенская, соб. д.

Звѣржхановскій С. І. Бутинская, д. Верещинскаго.

Сухоруковъ Ф. В. Соборная, соб. д.

Эповъ. Юбилейная, д. Михалева № 1.

*Фельдшеръ оспопрививатель*

Казиневскій А. І. Воскресенская, соб. д.

*Акушерки:*

Горбунова. Соборная, д. Дербишева.

Кобзарева О. А. Соборная, д. Якушева.

Леонтьева В. А. Соборная, д. Темникова.

Лозина. Троицкая, соб. д.

Муромова А. П. Воскресенская, д. Корякина.

*Агенты Страховыхъ Обществъ:*

«Генеральнаго общества страхованія жизни»  
Красильниковъ Ив. Ив. Нагорная, с. д.

«Россійскаго 2-го общ-ва страхованія отъ огня»  
Суровцевъ М. Ф. Воскресенская, с. д.

«Россія» общ. страхованія отъ огня Мыслевскій  
А. І. Соборная, д. Софійской женской гимназій.

«Русскаго общества» страхованія отъ огня  
Машковъ К. Н. Воскресенская, с. д. б.

«Саламандра» общество страхованія отъ огня  
Плотниковъ, Нагорная, д. Иванова.

«Сѣвернаго общества страхов. отъ огня»  
Красильниковъ И. И. Нагорная, с. д.

«Якорь» общ. страх. отъ огня и несчастныхъ  
случаевъ Михалева М. А. Юбилейная, с. д. 1.

*Адвокаты.*

Зуевъ П. В. Муравьевская.

Мусинъ-Пушкинъ Л. В. Юринская, д. Подгѣсовой.

Суровцевъ М. Ф. Воскресенская, с. д.

Церельниковъ. Муравьевская, д. Маркина.

*Торгово-промышленныя предпріятія:**Аптека.*

Уголь Юринской и Большой улицъ.

*Аптекарскіе магазины:*

Берковича М. Д. Базарная площ.

Райхель. Гостиный дворъ.

Романовъ Я. А. и Димовъ А. С. Гостиный дворъ.

*Банн торговли:*

«Амурская» Дуленова, Береговая д. № 2.

Сербулова. Никольская, д. № 2.

«Центральная» Капустина Б. М. Никольская, № 4.

*Винно-бакалейныя торговли:*

Бутинъ И. А. Базарная площадь.

Замощниковы бр. Базарная площ.

Замощниковы бр. Бутинская

Кычаковы бр. Базарн. площ.

*Газетъ продажи.*

Березинъ Г. М. кіоскъ на уг. Юринской ул. и Базарной площади.

Мосюковъ Г. А. въ разность.

Яковичкій на станціи Нерчинскъ, залъ 3 кл. и въ разность.

*Гастрономическій товаръ.*

Замощниковы бр. Бутинская, д. Першина.

» » Базарная площ.

Маркулатосъ С. » »

Мзынарскій Старая, соб. д.

*Галантерейный товаръ.*

Рыжковъ А. И. Базарная площ.

Михайловъ А. А. и Ко Базарн. площ.

*Желъзо и чулунъ*

Зельмановичъ Ц. М. Базарн. площ.

Шиловъ А. И. » »

Шмулевскій А. В. » »

*Жестляныя издѣлія.*

Бротинъ Базарная площ.

*Заводъ кишечный.*

Кинель А. и М. «Забока».

*Заводы кожвенные.*

Бро Г. Г. Бекетовская ул.

Голумбъ бр. Г. и В. М.—чи Заводская ул.

*Заводы мыловаренные.*

Розенфарбъ I. Г. Заводская ул.  
Файбушевичъ С. А. Заводская, Правленіе—  
Большая соб. д.

*Заводы пивоваренные.*

Димовъ А. С. Муръевская, с. д.  
Кобылкина А. К. Казачья ул.

*Заводы пимокатные.*

Бро Г. Г. Бекетовская ул.  
Голумбъ бр. Заводская ул.

*Заводы шубные и войлочновалляные.*

Голумбъ бр. Заводская ул.  
Неустроевъ «Забока».

*Заводъ стеклодѣлательный*

Шустовъ И. Е. островъ «Баронка» бл. ст.  
Нерчинскъ Заб. ж. д.

*Книги:*

Березинъ Г. М. Уг. Юринской и Базарной ул.  
Власова А. Г. Базарная площ.  
Кислицынъ. Уг. Дроздовской ул. и баз. площ.  
Рыжковъ А. И. Базари. площ.  
Яковичскій. Ст. Нерчинскъ—вокзалъ, книжн.  
шкафъ.

*Кожевенный товаръ:*

Бро Г. Г. Базарная площ.  
Голумбъ бр. »  
Крейсманъ В. Ф. Баз. площ.

*Колбасное заведеніе*

Мзынарскій. Старая с. д.

*Кондитерская*

Семеновъ П. С. Большая, д. Зензинова.

*Контора ликвидаціи дѣлз М. Д. Бутина.*

Бутина Марія Алексд. душеприказч.  
Бутинъ Мах Мих. »  
Болшаковъ А. А. »  
Шуиныхъ А. И. довѣренный.  
Арсентьевъ И. В. бухгалтеръ.

*Керосинъ.*

Восточно-Азиатское нефтяное торгово-промы-  
шленное Т во Бр. Нобель, Воскресенская,  
д. Корниловой.

*Льсные матеріалы.*

Вѣдомства Кабинета Е. И. В. складъ 1, остр.  
«Баронка».  
складъ 2, на берегу р. Нерчи, за городомъ.  
Китаевичъ остр. «Баронка».  
Рифъ I. Ф. остр. «Баронка».  
Соловейчикъ I. X. Сѣнная площ.

*Льсонилки паровыя:*

Китаевичъ остр. «Баронка».  
Рифъ I. Ф. »

*Мануфактурный товаръ.*

Бородинъ С. В. Базарная площ.  
Гольдбергъ Ш. И. »  
Дулецкій И. М. »  
Зельмановичъ А. М. »  
Рыжковъ А. И. »  
Тавровъ Т. Н. Дроздовская, д. И. Чистохина.  
Шмудевскій В. В. Базарная площ.  
Юн-ю-ху Гостаный дворъ.

*Модная мастерская дамскихъ нарядовъ и  
платья*

Кислицыной, Большая ул., д. Файбушевича.

*Номера.*

Ефремова А. И. Соборная ул., с. д.  
«Забайкалье» Большая, с. д.  
«Метрополь» Большая ул., д. Шмудевскаго.  
«Экономія» Большая, с. д.

*Обои.*

Тин-Сун-Чавъ, Базари. площ.

*Открытыя писма собственныя изданій.*

Березинъ Г. М. (съ видами г. Нерчинска.)  
Новиковъ Гр. Степ. съ видами и типами Си-  
бири и портретами сибирск. дѣятелей.)

*Паровыя мельницы*

Кошаевъ П. И., остр. «Бесѣдка».  
Рифъ I. Ф. остр. «Баронка».

*Писчебумажный товаръ.*

Власова А. Г. Базари. площ.

*Платье готовое.*

Тавровъ Т. Н. Дроздовская, д. Чистохина

*Посуда фарфоровая, стеклянная и эма-  
лированная.*

Ованесовъ В. Н., Базари. площ.  
Ованесовъ Р. Н. Базари. площ.

*Птица, рыба и овощи*

Маркулатосъ, Базари. площ.  
Т-во «Москесъ» Манукіанцъ, Базари. площ.

*Пушнина.*

Бутинъ П. А. Большая ул., с. д.

*Ресторанъ*

«Метрополь» Большая, д. Шмудевскаго.

*Скобяной товаръ, желѣзо и желѣзн. из-  
дѣлія.*

Бро Г. Г. Базари. площ.  
Бубесъ Д. Ф. Базари. площ.  
Гольдбергъ Ш. И. Базари. площ.  
Дулецкій И. М. »  
Зельмановичъ А. М. »  
Зельмановичъ П. М. »  
Крейсманъ В. Ф. »  
Шмудевскій А. В. »  
Шмудевскій В. В. »

*Стекло, москательные товары, краски сво-  
его изготвленія.*

Кабаровъ Базари. площ.

*Театры и сады лѣтніе.*

Городской общественный садъ и лѣтній театръ.  
Сѣриковъ Н. Н. арендаторъ буфета обществен.  
собранія.  
«Метрополь», Лѣтній садъ и театръ, Большая  
ул., противъ почты.

*Типографія*

Валовой Т. В. Бутинская, д. Кычаковыхъ.

*Универсальныя торговли.*

(Бакал., галантер., мануф., платье, обувь и  
проч.)  
Колобовниковъ П. Е. Юринск.

«Славянскій магазинъ» А. Е. Духай, Юри-  
ская, соб. д.  
Шмулевскій А. В. Базарн. площ.

*Фотографин.*

Горбуновъ и Кычаковъ, Воскресенская, домъ  
Кычакова  
Сѣицовъ В. В. Бутинская, с. д.  
Хин-шин-ли Большая, д. Зензинова.  
Имада—Воскресенская, д. Колосова.

*Хлѣбъ зерновой, крупчатка, мука, крупа  
и т. п.*

Рифъ І. Ф. Базарн. площ.  
Улькинь Н. М. Базарн. площ.

*Чай.*

Тяи-сун-чанъ Базарн. площ.  
Юи-ю-ху Гостиный дворъ

*Часовыя и золотыя дѣла мастера.*

Власовъ П. Н. Зензиновск., с. д.  
Пѣтуховъ Большая, д. Бутина.  
Тагильцевъ Бутинская, д. Епифанцевыхъ  
Томашевичъ А. Большая, д. Рифъ.

*Часы, золото, серебро и ювелирные из-  
дѣлія.*

Тагильцевъ Бутинская.  
Томашевичъ Большая.

*Швейныя машины.*

«К<sup>о</sup> Зингеръ» Большая, д. Н. А. Бутина.

*Заводы фруктовыхъ водъ и лимонадовъ.*  
Димовъ А. С. Муравьевская, с. д.  
Незюдинъ Большая, с. д.  
Рыжковъ, Русскихъ и К<sup>о</sup>. Большая, домъ Фай-  
бушевича.

*Мебельно-столярная, иконостасная и по-  
золотная мастерская*

Якушевъ П. В. Сборная ул., с. д.

*Механическая кузнечная и экипажная  
мастерская*

Фельдманъ Большая, с. д.

*Переплетная мастерская*

Сергѣевъ В. В. Шиловская, д. Шидова.

*Портные.*

Берестовскій И. Ф. Большая, д. Ширманъ.  
Лебедевъ Д. И. Большая, д. Богданова.  
Метелевъ А. Л. Бутинская, д. Дулепова.

*Прачечная*

«Русская» Леоновъ, Набережи., д. Чернякъ.

*Слесарныя.*

Брытинъ Большая, д. Шмулевскаго.  
Архипенко Бутинская, д. Кычаковыхъ.  
Стомбовскій І. А. Муравьевская, с. д.

*Порохъ охотничій.*

Берковичъ М. Д. складъ въ саду Зыриниха.  
Продажа по Шиловской, въ домъ Перехо-  
мова.  
Кычаковы Бр. Воскресенская, с. д.

## С. Нерчинскій Заводъ

С. Нерчинскій Заводъ—административный и торговый центръ Нерчинско-  
Заводскаго уѣзда—находится отъ ст. «Срѣтенскъ» въ 276 верст. и отъ  
ст. «Борая» въ 325 верстѣ, на берегу рѣчки Алтача, въ 10 верстахъ отъ  
впаденія ея въ Аргунь. Заводъ основанъ въ 1764 году. Жителей нѣсколько  
болѣе 5000 челов. об. пола. Занятіе, главнымъ образомъ, пушной промы-  
селъ и скупъ пушчины.

*Богоявленскій соборъ и Иннокентьевская  
церковь*

Титовъ о. Александръ, протоіер.  
Стуковъ о. Николай, свящ.  
Арвольдъ, діак.  
Писаревъ о. Николай, свящ.

*Благочинный XI и XXIII округа*

Литвинцевъ о. Мих. (въ Горн. Зерентуѣ).

*Полицейское управленіе*

*Начальникъ уѣзда*

Брюхацовъ В. А.

*Помощникъ еіо*

Бѣломѣстновъ В. А.

*Секретарь*

Непомящій А. В.

*Столоначальники*

Голубцовъ И. А.  
Салтыковъ П. А.

*Журналистъ*

Черновъ

*Приставъ 2 стана*

Петровъ.

*Медицинская часть.*

*Врачъ*

Макаровъ.

*Фельдшеръ*

Гололобовъ І. И.

*Военный врачъ*

Ушаковъ

*Акушерка*

Бакшеева А. Я.

*Ветеринарный врачъ*

Никольскій В. Д.

Фельдшеръ Ашихминъ.

*Мировой судья 12-го участка*

Федоровъ А. О.

*Нотариусъ (вакансія)*

И. об. нотариуса мир. судья Федоровъ.

*Акцизный надзоръ*

Помощникъ надзирателя 2-го округа.  
Рождественскій Н. М.

Почт. телегр. контора V кл.

*Начальникъ*

Рычаговъ В. П. кол. асс.

*Помощникъ*

Меньшиковъ И. Н. кол. рег

Почт. Тел. чиновн V разр.

Малковъ Ф. Ф тит. сов

*VI разряда.*

Акатовъ П. Н. кол. рег.

Меньшикова Е. С.

Усольцевъ И. Г.

Прошутинская I. И.

*Надсмотрщикъ низш оклада*

Радзиевскій К. Е.

Таможенный постъ.

*Надзиратель*

Бѣлоуско.

Волоостное правленіе

*Старшина*

Новоженовъ.

*Писарь*

Савинъ.

*Засѣдатель по хозяйственной части*

Степановъ.

Сельское управленіе.

*Сельскій староста*

Льсковъ

Управленіе 4 военного отдѣла.

*Атаманъ отдѣла*

Веревкинъ П. В. полк.

*Помощникъ ево*

Ловцовъ И. В. войсковой старшина.

*Старшій адъютантъ*

Трофимовъ В. Н. есаулъ.

*Дѣлопроизводитель*

Синцарь И. I.

*Офицеръ*

Игонинъ.

*Сотникъ*

Лихачевъ

*Дѣлопроизводитель*

Лещевскій.

*Смотритель войсковыхъ лѣсовъ*

Носковъ Н. А.

Городекое 4-хъ классное училище, при немъ ремесленная школа

*Учитель инспекторъ*

Коноваловъ Н. А.

*Учитель*

Лебедевъ М. Я.

Эповъ В. А.

Окунцовъ П. А.

Зиминъ Ѡ. З.

Коновалова О. Ф.

*Законоучитель*

Стуковъ о Николай.

*Мастеръ ремесленной школы*

Грачевъ.

Мужское 1-кл. министерск училище.

*Почетный блюститель*

Кореневъ С. Х.

*Старшій учитель*

Козыревъ Г. З.

*Младшая учительница*

Булгакова М. А.

Женское 2-хъ кл. училище.

*Почетная блюстительница*

Луцкина

*Законоучитель*

Титовъ о. Александръ.

*Старшая учительница*

Кузнецова А. И.

*Младшій учительница*

Лебедева К. И.

Смолина М. Н.

Канцелярія Управляющаго Приаргунскимъ имѣніемъ К. Е. И. В.

*Управляющій*

Никитинъ Г. С., полковн.

*Письмоводитель*

Бесѣдинъ К. А.

Аптека И. Р. Израилева.

*Провизоръ*

Тетеркинъ.

Метеорологическая станція.

*Завѣдывающій*

Окунцовъ П. Х.

Общественное собраніе.

*Хозяйственный старшина*

Рыдинъ И. И.

Обществ. библиот. и книжн. складъ

*Завѣдывающій*

Савинскій А. А.

Драматическій кружокъ.

*Старшина*

Кореневъ С. Х.

Паровая мельница Питишкина и Израилева  
И. Р.

Пивоваренный заводъ Домбскаго.

*К-о Зимеръ* (прод. швейн. машинъ).  
Борисовъ, агентъ.

**Коммерсанты:**

Израилевъ И. Р., оптовый и розничный), га-  
лантер., мануфакт., обувь, платье и пр.).  
Лукинъ В. М. С-я, бак., галант., ман. и пр.  
Израилевъ М. Р., галант., мануф.  
Кореневъ Х. О., бак., галант., мануф.  
Доровской.  
Марковъ П. В.  
Махаховъ Я. В.  
Израилевъ Г. Р.  
Израилевъ Я. Р.  
Турутановъ И. Т.  
Пестелевъ И. А.  
Лукинъ А. И.  
Шапошниковъ С. Л.

Соколовъ А. Х.  
Разгильдеевъ Е. И. (скотопромышленникъ).  
Гуровъ. (тоже).

**Заводы:**

*Кожевнический*

Коренева Х. О.  
Лукина В. М. С-я.

*Мыловаренный*

Израилева И. Г.

Складъ Сельско-хозяйств. орудій.

*Завъдывающий*

Жуковъ Н. М.

Казенная винная лавка № 68.

*Продавецъ*

Макаровъ К. А.

## Петровскій Заводъ.

Село Верхнеудинск. уѣз. и станція Забайк. жел. дор. расположено во-  
кругъ Петровскаго чугунно и желѣзо-дѣлательнаго завода Кабинета Его  
Величества, на р. Балягъ (притокъ р. Хилокъ), въ очень живописной мѣст-  
ности, основано въ 1790 году. Въ настоящее время заводъ отданъ въ  
аренду компаніи Полутова и Рифъ. Здѣсь жили сосланные декабристы,  
князя Волконскій и Трубецкой, Муравьевъ и другіе. Жителей, около 7000  
д. об. пола; двѣ церкви, три училища: Городское 4 хъ классное (инспек.  
А. Г. Гладышевъ) и 2 приходскихъ Министерства Народнаго Просвѣщенія;  
одна въ пріемный покой; есть частная аптека (И. И. Гухманъ), почтово те-  
леграфная контора (начальникъ М. Сибириковъ), камеры мировыхъ судей:  
17-го уч. А. И. Сибириковъ, 16-го уч.—М. И. Остроумовъ, 18-го уч. А. А.  
Давыдовъ. Волостной старшина—И. И. Кузнецовъ; крест. нач. 4-го уч. В.  
В. Фивковичъ, управл. имѣніемъ К. Е. В.—Г. М. Ливитто. Врачъ И. П.  
Руга Учит. Минист. учил.—К. Черепановъ. Резиденція пристава 3-го ста-  
на (Я. Н. Новаковский).

### Торговля фирмы.

Бѣлозеровъ Н. С. чайн. торговля.  
Бѣлокамень Бр., мануфакт., галант., бакал. и  
проч. товары.  
Вихнеръ Бр. платье, мануфакт., галант. и разн.  
товары.  
Гершевичъ и К<sup>о</sup>. Торгов. Домъ, тоже.  
Димовъ И. Н. мясная торговля  
Евсюковъ М. Л. мануфакт. товары.  
Зингеръ К<sup>о</sup>, швейныя машины.  
Зельбергъ Д. С. желѣзо и пр.  
Кабинета Его Величества, скл. чугуна и жел.

Капустинъ М. Л. кожев. торговля.  
Колобовъ Г. И. мануфакт. торговля.  
Кобылкинъ А. К. бакалейн. торг. и пивной  
складъ.  
Макаровъ И. мясо.  
Нечесовъ И. А. торг. разн. обувью.  
Рупасовъ И. М. бак. торг.  
Тарлинскіе Бр. мануфакт. торг.  
Судальницкій М. А. мясн. торг.  
Хацкелевичъ Я. М. прянич. завед., пекарня и  
много другихъ.  
Юн-ху чень.

## Селенгинскъ.

Уѣздный городъ Забайкальской обл., подъ 51° 6' с. ш. и 106° 53' в. д.,  
основанъ въ 1666 году, стоитъ на судоходной рѣкѣ Селенгѣ, по которой  
ходятъ пароходы; ближайшая станція ж. д. «Верхнеудинскъ» находится въ  
120 верстахъ; до города Читы считается 740 верстъ.

Жителей въ городѣ считается 1500 человекъ обоого пола; домовъ 220. Церквей православныхъ—три, часовень—четыре. Въ городѣ есть училища: городское 4-хклассное, женское приходское и двѣ церковно-приходскія; одна общественная библиотечка; есть почт.-телегр. контора. Жители города занимаются преимущественно—хлѣбопашествомъ, рыбной ловлей, огородничествомъ, скотоводствомъ, отхожими промыслами и извозомъ.

Крупныя торговыя села: Торей (въ 140 вер.), сообщеніе на лошадяхъ, Кабанскъ и Кудара (первое въ 210 вер., второе въ 240 вер.) сообщеніе зимой на лошадяхъ 120 в., а остальной путь по жел. дор., а лѣтомъ на пароходѣ по рѣкѣ Селенгѣ. Въ уѣздѣ существуютъ рыбныя промыслы: на Гусиномъ озерѣ (Илюнгъ-Норь), въ 20 верст отъ г. Селенгинска, на рѣкѣ Селенгѣ и на озерѣ Байкалѣ въ Посольской, Кабанской и Кударинской волостяхъ.

Причтъ Вознесенскаго и Спаескаго соборовъ и Покровской церкви.

Священникъ—Малковъ о. Дмитрій.  
Діаконъ—Носаревъ о. Іоаннъ.  
Псаломщикъ—Федоровъ Афан. Ник.  
Церк. стар.—Лушиковъ Мих. Алекс.  
Церк. стар. Спасек. соб.—Лушиковъ Гавр. Ник.  
Вольнонаем. приказчица—Мельникова Ек. Сем.

Городское Общественное Управление.  
Городской староста—Кельдбергъ Анд. Петр.  
Помощникъ его—Рябовъ Дм. Алекс.

Полицейское Управление.

Уѣзди. начальн.—Коротковъ Пет. Дим.  
Пом. уѣзди. нач.—Семеновъ Ром. Гавр.  
Секретарь—Ивановъ Влад. Андр.  
Столоначальники:—Никитинъ Влад. Алекс. I ст.  
—Венедиктовъ Евг. Серг. II ст.  
Журналистъ—Малофѣевъ Ил. Иннок.  
Состоющіе въ штатѣ:—Плотниковъ Сем. Як.  
—Игумновъ Серг. Мих.  
Пристава:—Цитовичъ Теоф. Дм. I-го ст.  
—Кайгородовъ Алекс. Сем. II-го ст.  
—Поновъ Дм. Влад. III-го ст.  
—Букасъ Серг. Феликс IV-го ст.

Станичн. атаманъ—Ринчиновъ.

Полиц. надзир.—Шаньгинъ Ник. Ив.  
Врачъ—Лисицынъ Пав. Ник.  
Фельдшеръ—Князевъ Смс. Осип.  
Завѣд. лечебн. пункт.—Хмѣльницкій  
Нач. почт.-тел. конт.—Зарубинъ Конст. Георг.  
Помощн. его—Миротворцевъ Вас. Ник.  
Надсмотрщ.—Мельниковъ Вас. Ник.

Миров. судья—Ушинскій Григ. Анд.  
Инспект. учил.—Воскобойниковъ Ив. Парм.  
Учителя:—Молоковъ, Паргачевскій и Анисимовъ.

Торговыя депутаты.

Лушиковъ Мих. Алекс.  
Малыгинъ Андр. Петр.

Купцы I-й гильдіи:

Малыгинъ А. П. Чайная торговля, пріемъ комиссіи по покупкѣ и отпавкѣ байховыхъ и кирпичныхъ чаевъ.

Купцы II-й гильдіи:

Гольцманъ И. М.—торг. мануфактури, колониальными и др. товар. въ г. Мысовскѣ.  
Гольцманъ Б. М.—тѣми-же товарами въ селѣ Посольскомъ.  
Малыгинъ А. П.—тѣми-же товарами въ г. Селенгинскѣ.  
Лушиковъ М. А.—торг. мануфактур., колониальными и др. товар. въ г. Селенгинскѣ.

Торгующіе по свидѣт. II-го разряда:

Малыгинъ Д. П.—ренсковый погребокъ въ г. Селенгинскѣ.  
Фу-шен-гу—торг. русскими и китайскими товар. въ г. Селенгинскѣ.  
Фу-юан-ченъ—торг. русскими и китайск. товар. въ г. Селенгинскѣ.  
Зу ден-зу—мануфактур. торговля.  
Викулина П. И.—торг. мелочн. товар., въ Гусино-озерскомъ дацанѣ.  
Смолева М. Р.—торг. разн. мануфакт. и друг. товар. въ г. Селенгинскѣ.

Мелочная торговля.

Кальчинъ С. С.  
Федорова А. М.

## Срѣтенскъ.

Городъ Срѣтенскъ, Нерчинскаго уѣзда, основанъ въ 1689 г. расположенъ на правомъ берегу р. Шилки, при впаденіи въ нее р. Куренги. Какъ конечная станція вѣтви Забайкальской ж. д. и пароходная пристань бассейна р. Амура—Срѣтенскъ является оживленнымъ торговымъ пунктомъ. Число жителей колеблется между 12 и 16 тысячъ душъ, въ зависимости отъ времени года; въ навигаціонный періодъ населеніе увеличивается.

Церковь во имя Срѣтенія.

Прявильниковъ о. Мелетій, прот.  
Писаревъ о. Ник., свщ. благочин. 5 окр.  
Радченко А. А. свщ.

Церковь во имя Георгія Подъдоносца (кладбищ.).

Станичное правленіе.

Деревцовъ С. Н., станичн. атаманъ.

Бѣдомѣстновъ И. Н., пис. по гражд. части.  
Деревцовъ И. Н., пис. по воен. части  
Пыхаловъ, помощ. станичи атам.  
Кочмаревъ Н. Ф. помощ. станичи. атам.  
Шадринъ И. И., казначей.

*Приставъ 1 стана*

Бородинъ К.

*Мировой судья 9 участка*

Сырневъ П. В. Средняя ул.,

*Нотариусъ*

Елисѣевъ А. П. Перевозная ул., с. д.

*Переселенческій пунктъ.*

Юловичъ, врачъ.

*4-хъ кл. гор. смѣш. училище.*

Плохой Д. Д., инспекторъ.  
Шайдуровъ П. Т. учит.  
Писаревъ о. Ник. свящ., законоуч.  
Подгорбунскій С. К., учит.  
Малышевъ В. П. учит.  
Лукинъ К. В. Поч. смотр. училища.

*2-хъ кл. женское училище.*

Ивановъ И. И. учит.  
Дурсенова Н. В. учит.

*Приходское 1 кл. училище.*

Богдановъ Е. М. учит.  
Надѣяева Е. В. учит.

*Церковно-приходск. 2-хъ кл. школа.*

Привишниковъ о. М. завѣд.  
Радченко А. А. законоуч.  
Костылева П. Т. учит.  
Оверина, учит.

*Почтово-телеграфная контора.*

Битверъ В. В. начальник.  
Петровъ В. П. помощ. его.  
Вегенеръ Г. Р.  
Юргенсъ К. Г.  
Прыда Л. М.  
Родионовъ К.  
Пушкаревъ Ѳ.  
Шаруновъ Н. С.  
Щелкинъ И., механ.  
Пурмаль П., механ.  
Боровскій В., надсм.  
Казинъ А., надсм.  
Васильевъ С. И.  
Хребтовъ Ф. М.  
Моханкевичъ.  
Стрѣлковъ А. Н.  
Пляскинъ В.  
Петрушенко.  
Кузичевъ.  
Вегенеръ Г. Р.  
Булеминшевъ П. П.  
Совѣтниковъ С. Г.  
Тесликъ Е. И.  
Пикерсгилъ П. Р.  
Шаруновъ Н. А. П.  
Горностаевъ Ф. Д.

*Контора 1 уч. Водныхъ Путей.*

Розенцвейгъ, инж. Нач. участка.  
Наумовскій инж. Пом. и завѣд. землечерпат.  
работами.  
Мирошниковъ Н. В. Бухгалтеръ.

Матренинскій А. А. Кладовиц.-счетоводъ. 1  
дист. 1 участка.

Вансовичъ Ѳ. Н. Начальн. 1 дист. 1 участка.

*Таможная.*

Михайловскій, управл.

Львовъ С. Ф. помощ. его.

Лучко, секретарь.

*Чиновники:*

Хмѣлевскій.

Лададо А.

Черняевъ В.

Петровскій Н. С.

*Шелопугинская больница.*

Кушелевскій С. Э. Старш. врачъ.

Атлеръ Э. А. врачъ.

Иванова О. Н. акушерка.

Большаковъ Я. Л. смотритель.

*Павловская больница (общ. пос. бѣдн.).*

Грековъ Ѳ. С. врачъ.

Павловъ Н. С. смотритель.

*Клубъ О-ва приказчиковъ.*

Баумцвейгеръ М. О.

*Отдѣлен. Сибир. Торг. Банка.*

Гурьянъ М. М. управл.

Соболевъ В. Ф. бухгалт.

Соболевъ К. Ф. помощ. его.

Смирновъ В. Д. кассиръ.

*Отдѣлен. Русско-Азіат. Банка.*

Подмогаевъ И. В. управл.

Войтяковъ, довр.

*Врачи*

Богдановъ Средняя ул., д. Сафьянчикова.

Бѣляевскій А. К.

Кушелевскій С. И. Шустов. пер. д. Шустова.

Грековъ Ѳ. С.

Атлеръ Э. А.

*Дантисты*

Кушелевская Шустовскій пер., д. Шустова.

Вейсфельдъ Набережная, д. Мошковица.

*Присяжные повѣренные*

Кореневъ Ѳ. Х. Средняя ул., Н-въ Клепикова.

*Частные повѣренные.*

Цирельниковъ Средняя ул. д. Орликова.

Эальдъ И. И. > > >

**Торгово-промышленныя фирмы.***Аптека.*

Подлесскій К. М.

*Аптекарскіе магазины.*

Подлеская С. И. Набережн., д. Лукина.

Андрѣевъ Я. С. Набережн., с. д.

*Бани.*

Штейнъ, при гостиницѣ «Дальній Востокъ».

Штейнъ Средняя ул., соб. д.

Позднякова. Средняя ул., соб. д.

*Булочные и кондитерскія.*

Булочи. и конд. Кушевъ, среди. ул. соб. д.

Греческ. хлѣбоек. Яновиди и К<sup>о</sup>. Вологдинск.  
пер.

Греческ. хлѣбн. Трианди Вологдинск. пер.

**Вина иностран. и русскія**  
Замошниковы бр. Набережн. с. д.

**Заводъ винокуренный**  
Лукинъ В. М.

**Заводъ дробильный**  
Мошковичъ Г. П.

**Заводъ квасоваренный**  
Филимоновыхъ бр.

**Заводъ кожевенный**  
Андрѣевъ Я. С.

**Заводъ минеральныхъ водъ.**  
Подлесскій К. М.  
Бр. Филимоновы.

**Заводы мыловаренные.**  
Андрѣевъ Я. С.  
Вейнерманъ С. Х.  
Мошковичъ Г. П.

**Заводы пивоваренные.**  
Лукинъ В. М.  
Шустовъ Н. Я.

**Заводъ шубный**  
Андрѣевъ Я. С.

**Книжный кіоскъ**  
«Живое слово» Костыревъ

**Краски и лаки.**  
Андрѣевъ Я. С. Набережн., с. д.  
Чуринъ Н. Я. и К<sup>о</sup>, Набережн. д. Чипизубова.

**Модныя мастерскія.**  
Войновская д. Кулаева, Станичн. ул.  
Евдокимова, Верхн. ул., д. Штейна.  
Замца Е. Л. Верхн. ул., д. Корелинскихъ.

**Мануфактурный товаръ.**  
Рябовъ П. Т. Набережн. ул.  
Т-во Второва А. Ф. съ С-ми.

**Машины и орудія сельскох.**  
Чуринъ Н. Я. и К<sup>о</sup>, Набережная, д. Чипизубова.

**Машины швейныя**  
Зингеръ и К<sup>о</sup> Базарн. площ.

**Мучной товаръ**  
Т. Д. Тетюкова и-ки Средняя ул., д. Клепикова.  
Чуринъ Н. Я. и К<sup>о</sup>. Набережная ул., домъ Чипизубова.  
Ново-Никол. крутч.-муком. Т-во и К<sup>о</sup>. Средняя ул. д. Клепикова

**Номера**  
«Вокзалъ» Базарная площадь.  
«Пти-Отель» Набережн. ул., д. Танхимовичъ.  
«Дальній Востокъ».  
«Метрополь» Набережн. с. д.  
«Централь» Набережная, д. Бѣлогорова.  
«Сѣверъ» Средняя ул., соб. д.

**Пароходство**  
Амурское О-во Пароходства и торговли Набережная ул., д. Шайдуровой.  
Андрѣевъ Я. С. Набережн., с. д.  
Вейнерманъ С. Х. »  
Лукинъ В. М. »  
Мошковичъ Г. П. »

**Парикмахерскія.**  
Маевскій, Набережн. ул.  
Пешакъ, Набережн. ул.,  
Стрѣкаловскій Среди. у.  
«Гигіена» Среди. ул., д. Шамшединова.

**Портные.**  
Войновскій д. Кулаева, Станичн. ул.  
Вашкевичъ Ф. Д. Среди. ул., д. Мосалова.  
Шинваловъ П. М. Верхн. ул., с. д.

**Прачешныя.**  
Амацу (япон.) Среди. ул.  
Окамура (япон.) Вологдин. пер.  
Ва-тэ-зигъ (Китайск.) Вологдин. пер.  
Лю-де-пей тожс.

**Разные товары.**  
Андрѣевъ Я. С. Базарн. площ.  
Баумцвейгеръ Г. М.  
Гавриловичъ Л. М. Базарн. площ.  
Дилевскій и Зельмановичъ Базарн. площ.  
Коконинъ и Басовъ Набережн. с. д.  
Межевъ Д. С. Базарная площадь.  
Мошковичъ Г. П. » »  
П-влинскій І. П. » »  
Симатицкій Д. П. » »  
Топазь М. А. » »  
Чуринъ. » »  
Эдельштейнъ І. П. » »

**Скобяной товаръ.**  
Давыдовичъ М. М. Базарная площ.

**Слесарныя мастерскія.**  
Каржавинъ Вологдин. пер.  
Степановъ Набережн. ул.,

**Театры.**  
Зимній и лѣтній М. А. Штейна.  
Театръ-плюзи-въ Выговскаго.  
Иллюзіонъ Куперъ и Алексѣевъ, въ театрѣ Штейна

**Типографія.**  
Штейнъ М. А. Набережная, д. Мошкова.

**Универсальныя магазины.**  
(Бакал., мануфактури, обувь, скобан. и проч.)  
Андрѣевъ Я. С. Набережн., с. д.  
Лукинъ В. М.  
Шустовъ Н. Я. Базарная площадь

**Фотографія.**  
«Японская» Амацу Средняя ул., д. Шадрина  
«Центральная» Костырева Набережн. ул.

**Фруктовая торговля.**  
«Бахчисарай» Набережн. ул.  
Миундинъ Набер ул.  
Маевскъ Церковная ул., д. Клепикова.

**Чай.**  
Коконинъ и Басовъ Базарн. т



Лукинъ В. М. Набережи., с. д.  
 Торг. д. А. М. Лушикова И ки Станичи., д.  
 Кулаева.  
 Чуришъ И. Я. К<sup>о</sup>. Набережи ул., д. Чипи-  
 зубова.

Часы.  
 Кудринцевъ П. М. Базари. площ  
 Левинъ Л. М. Набережи ул.

Электрическая станція  
 Андовѣровъ Я. С.

## Троицкосавскъ.

Уѣздный городъ Забайкальской области, основанъ въ 1727 году. Лежитъ подъ  $50^{\circ} 21'$  с. ш.  $106^{\circ} 44'$  в. д. Въ трехъ верстахъ отъ города, рядомъ съ пограничнымъ китайскимъ поселеніемъ «Маймачень», находится слобода «Кяхта», черезъ которую, до проведенія Восточно-Китайской желѣзной дороги, происходилъ главный торговый обмѣнъ между Китаемъ и Россіей. Если осуществится постройка желѣзнодорожной линіи отъ Мысовска до Кяхты, то послѣдняя вновь возродится и приобрететъ еще болѣе крупное значеніе въ дѣлѣ нашихъ торговыхъ сношеній съ Китаемъ. Ближайшая ст. желѣзной дороги—«Верхнеудинскъ», которая отстоитъ отъ города Троицкосавска на разстояніи 210 верстъ. Жителей въ Троицкосавскѣ, съ причисленными къ нему слободами, «Кяхтой» и «Усть-Кяхтой», числится въ данное время, приблизительно до 12000 чел. обоего пола. Домовъ въ Троицкосавскѣ около 1300; въ слободахъ: Кяхтѣ 32 и Усть-Кяхтѣ 170. Православныхъ церквей: въ городѣ 4, въ слободѣ Кяхтѣ 1 и Усть-Кяхтѣ 2. Учебныхъ заведеній: въ городѣ—восемиклассная женская гимназія, 7-миклассное реальное училище 4-хклассное городское и три начальныхъ приходскихъ; три женскихъ школы, изъ нихъ: одна—воскресная, одна—начальная приходская школа имени Шишмакова, открытая въ 1897 г. въ память Священнаго Коронованія Ихъ Императорскихъ Величествъ и одна—въ ознаменованіе манифеста 17 октября 1905 года, открыта въ концѣ 1906 года. Николаевскій дѣтскій (для дѣвочекъ) пріютъ Вѣдомства Учрежденій Императрицы Маріи; строительно-ремесленная (для мальчиковъ), имени Як. Андр. Нѣмчинова, школа и школа общества «Трудовой Помощи» въ г. Троицкосавскѣ. Въ слободахъ Кяхтѣ—одна начальная частная школа и въ слоб. Усть-Кяхтѣ одно—городское начальное приходское училище (нынѣ преобразовано въ 2 хклассное сельское). Кромѣ того, въ городѣ одна городская общественная больница, амбулаторная для приходящихъ больныхъ лечебница, двѣ общественныхъ аптеки (одна изъ нихъ въ Кяхтѣ); двѣ бібліотеки, изъ коихъ одна общественная и вторая—церковная, при Троицкосавскомъ Соборѣ; затѣмъ имѣются: отдѣленіе Приамурскаго отдѣла Импера-

**ВСЕГДА НА СКЛАДѢ ВЪ БОЛЬШОМЪ ВЫБОРѢ:**



Модель № 2 съ малой кареткой.  
 Модель № 3 съ средней кареткой.  
 Модель № 6 съ большой кареткой.

**СМИСЬ-ВИЗИБЛЬ**

съ видимымъ шрифтомъ на шарикахъ.

ЛЕНТЫ и Принадлежности для всѣхъ пишущ. машинъ.

Ремонтъ Пишущихъ Машинъ и друг. машинъ и аппаратовъ.

**О. Г. ТЮММЕЛЬ, г. ЧИТА,** Телегр. адр.: „Чита, Тюммелю“.  
 ул., Амурской и Софійской ул.

торскаго Русскаго Географическаго О ва (предсѣдатель М. А. Королевъ), при которомъ (въ слоб. Кяхтѣ) состоитъ музей; отдѣленіе Русско-Азіатскаго банка (въ слоб. Кяхтѣ); клубъ о ва приказчиковъ (предсѣд. Н. И. Сердюковъ); О во любителей музыки (предсѣд. Н. Г. Сердюкова). Заводовъ въ городѣ и слободахъ: 4 кирпичныхъ, 1 пивоваренный, 5 мыловаренныхъ, 1 свѣчной, 11 кожевенныхъ (послѣдніе въ Усть-Кяхтѣ) и 1 искусств. минер. водъ.

Жители занимаются, отчасти, мелочной торговлей, большей же частью, за прекращеніемъ провоза чайныхъ грузовъ, уходятъ на заработки въ другія мѣстности (на желѣзную дорогу и прінски).

Городской голова И. П. Шишмаревъ.  
Старшій членъ управы Г. А. Андриановъ  
2-й членъ гор. упр. и казначей Н. П. Свнотрусовъ.  
Кандидаты къ членамъ упр. Як. Ст. Смолевъ.  
Секретарь управы М. Ф. Боровицкій.  
Мѣщанскій староста К. И. Федоровъ.  
Полиціймейстеръ Я. Г. Урусовъ.  
Секретарь город. полиціи Свининъ.  
Уѣздный начальникъ А. П. Мазковъ.  
Секретарь уѣзди. управл. Шиловъ.  
Мировые судьи И. К. Громаковскій и И. И. Билло.  
Нотариусъ А. Г. Макаренко.  
Податной инспекторъ С. А. Шишковъ.  
Предсѣд. съѣзда крестьян. началн. г. Остроумовъ.  
Управл. таможенъ Н. И. Петренко.  
Секретарь А. Н. Лавровъ.  
Погран. комиссаръ полковн. Д. А. Хитрово.  
Акцизный В. Ф. Сакъ  
Лѣсничіе: Левантуевъ и Толченевъ И. А.  
Уѣздный казначей А. Л. Занадворовъ.  
Нач. почтово-телегр. конторы Д. А. Костыря, помощникъ его Госьковъ.  
Нач. телегр. кяхтинской конторы П. П. Гантимуровъ.  
Директоръ Реальн. училища М. А. Королевъ (онъ же предсѣд. педагогич. Совѣта женской гимназій).  
Начальница женской гимназій О. И. Леснигъ.  
Инспекторъ народн. училищъ И. А. Лалетинъ.  
Старшины мѣстнаго купечества В. Н. Молчановъ, М. М. Коковинъ и И. И. Коркинъ.  
Врачи: Терентьевъ—городовой вр.  
И. И. Высокинский—уѣздный.  
Ветерин. врачи: В. Троицкій и П. Е. Лобановъ.  
Отдѣленіе Русско-Азіатскаго Банка (въ Кяхтѣ), директоръ Иннок. Дмитр. Синицынъ, товарищъ его Максимиліанъ Валеріановичъ Громовъ.

*Агенты страховыхъ обществъ:*

Горлякинъ П. А. «Сѣвернаго» и «Генеральнаго» (страх. жизни).  
Матвѣевичъ П. О. то же.  
Поповъ П. И. О-ва «Россія».  
Пятовской С. Я. О-ва «Якорь».  
Сердюковъ Н. И. 1-го Россійск. 1827 г.  
Шергинъ Ф. С. «Русскаго стр. О-ва».

*Кяхтинскіе 1-й мѣльдіи купцы:*

Лушикова А. М. Н-яи, Торг. Домъ; распорядительница Клавдія Христофоровна Лушикова,—оптовая чайная торговля и загранич-

ная мѣновая торговля съ Китаемъ русскими товарами.

Молчановъ Владимиръ Николаевичъ. }  
Собениковъ Василій Алексѣевичъ. } То же.  
Шишмаковъ Василій Матвѣевичъ. }  
*Торгующіе по свидѣтельствамъ 1-го разр.*  
Перевалова Людмила Васильевна, оптовая торговля чаемъ и заграничн. мѣновая торговля съ Китаемъ русскими товарами.  
Торгов. Т-во «А. Ф. Второвъ С-ья» мануфакт. тов. и готов. платье.

*Купцы 2-й мѣльдіи.*

Бабкинъ Яковъ Ивановичъ, мануфакт., галант., скобяные и др. товары.  
Бардашевъ Михаилъ Алексѣевичъ, чайная торговля.  
Грязнухинъ Никол. Феодосьевичъ, транспортн. контора—въ Ургѣ (Монголія).  
Карбаиновъ Александръ Михайловичъ, скобяные, кожевенные, желѣзные, галантерейные и др. товары  
Зайцевъ Ник. Алексд., скотопромышленникъ и торговли кожами и тарбаганьими (сурковыми) шкурками.  
Коркинъ Ив. Ив., крупчатка.  
Нетрусовъ Ник. Прокоф.  
Пятовской Яи. Макс. торг. мануфакт., галантерейн., скобян. и др. товарами, чайное дѣло; доставка товаровъ, пивоваренный заводъ.  
Смолевъ Самс. Степ. мануфакт., кожев. и др. товар., кожев. заводъ въ слоб. Усть-Кяхтѣ.  
Смолевъ Дан. Степ. то же.  
Смолевъ Ини. Мих. то же.  
Смирнова Алексд. Алекс., бакал., колониальн. и др. товары.  
Сибиряковъ Дм. Сем. чайное дѣло.  
Шульгинъ Максимил. Ник., транспортная контора въ Ургѣ.  
Шмуйловичъ Влад. Евг. скобян., кожен., желѣзи, галантерейн. и др. товары.

*Торгующіе по свидѣт. 2-го разряда.*

Андриановъ Ег. Алексд. доставка чаевъ и др. тор. Транспортная пароходная контора.  
Барановъ Влад. Петр. вино-бакалейн. торг.  
Барботъ-де-Марии Яи. Ник. желѣзи. и чугуни. изд. скобян., москат., сельско-хозяйствен. и другіе товары.  
Барминъ Кап. Ив. скобяные, галант., кожен. и др. товары.  
Батуричъ М. В. фотографія.  
Бухальцевъ Варл. Ив. скобян., галант., кожен. и др. товары.  
Бушуевъ Алексѣй Афанасьев. Заводы: кожев., мыловар. и свѣчной въ Усть-Кяхтѣ.  
Бушуевъ Алексд. Афан. торг. разн. товарами.

Важенинъ Фед. Григ. доставка и переправка разныхъ товаровъ.  
 Г. Л. Герштейнъ и Ко. мануфакт. и др. тов.  
 Гаськовъ Ил Прок торговля кожей, товар., скупка сырья.  
 Зингеръ Ко, швейныя машины.  
 Ильинъ Георг. Мих. скобян и другіе товары.  
 Коковинъ и Басовъ т. д.—соль собственного завода, чай, сахаръ, свѣчи, и др. товары.  
 Кудрявцевъ Мат. Ст. торг. кручаткой, солью и др. товары.  
 Книжная торговля Троицкосавск. Отдѣл Географич. О-ва.  
 Комаловъ А. фрукты, чай, сахаръ и пр.  
 Лушниковъ И. А. Типографія.  
 Могильниковъ Д. А. скупка овечьей и верблюжьей шерсти и тарбаганьихъ шкуръ.  
 Мотавкинъ Вас. Мих. кожевен., скобян. и др. товары.  
 Молчановъ Анд. Ник. чай и разн. товары въ (слоб. Кяхтѣ).  
 Оловяшниковъ Ив. Петр. кожевен. заводъ въ Усть-Кяхтѣ.  
 Пановъ Алексд. Кир. разные товары.  
 Пятовской Савватій Яч. разные товары, стеклянная, эмалированная и хрустальн. посуда.  
 Рудзитъ Осв. Хр. завод. искусственныхъ минеральныхъ водъ и аптекарскій магазинъ въ Кяхтѣ.  
 Собенниковъ и Бр. Молчановы, Торг. Домъ. Кожевенные товары и войлока собственн. завода.

Сеницынъ Инн. Дм.  
 Смирнова А. А. колоніальная и бакалейная торговля.  
 Стрѣкаловскій Парф. Дм. кожевенн. заводъ.  
 Титовъ К. В. вино-бакал. тор. въ Кяхтѣ.  
 Урманчевъ Абуб. Фетх. мануфактурн. товар. готовое платье и обувь.  
 Шергинъ Ф. С. торговля мануфактурными, галантерейн., скобян., бакалейн. и др. тов.  
 Шестоперовъ А. М. фотографія.  
 Шишмаковъ Инн. Ив. кожевенный заводъ въ слоб. Усть-Кяхтѣ.  
 Шульгинъ Гр. Гавр. торг. разн. товарами и кожевенный заводъ въ сл. Усть-Кяхтѣ.

#### Китайскіе подданые.

Тян-ху-лу  
 Тянь-шен-лунъ.  
 Лю-фу-синъ  
 Чжу-чан-ченъ.  
 Ван-чен-тай.  
 Ма-га-ниль.  
 Фы-дай-хо.  
 Фу-ми-хо  
 Ко-сен-ченъ.  
 Тянь-ху-синъ  
 Кон-ха-шенъ.  
 Цзун-и-ченъ.  
 Цо-ю-ченъ.  
 Хыи лун го.

Торговля мануфактурными товарами китайской фабрикаціи, чаемъ, китайскими издѣліями и другими товарами въ г. Троицкосавскѣ.

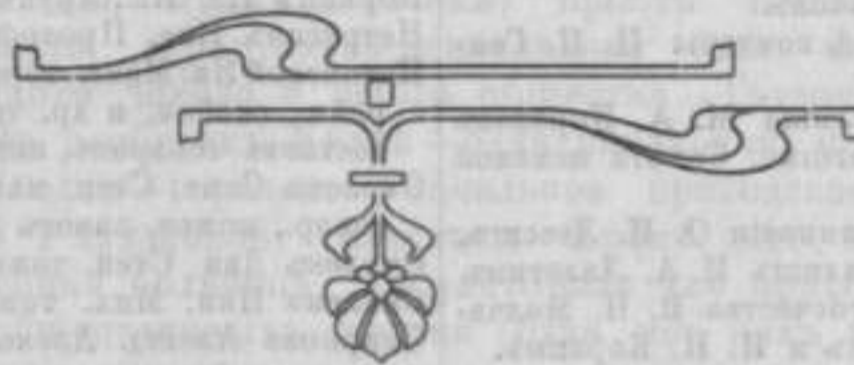

**МОСКОВСКОЕ БЮРО ПОХОРОННЫХЪ ПРОЦЕССІЙ,**  
**МАСТЕРСКІЯ:** скульптурная, мозаичная, столярная,  
 малярная, кузнечная и памятниковъ

**Н. Ф. ПОДНЕБЕСНЫХЪ**

Г. Иркутскъ, уголъ Амурской и Харлампіевской. Телефонъ № 823.

См. объявл. на оборотѣ табель-календари (среди текста).



## Якутская область.

Якутская область находится между  $54^{\circ}$  и  $73^{\circ}$  сѣверной широты и  $73^{\circ}$  и  $141^{\circ}$  восточной долготы отъ Пулковскаго меридіана; часть этой области находится въ умѣренномъ поясѣ, и часть въ полярномъ.

Изъ всѣхъ губерній и областей Россіи Якутская область занимаетъ по пространству первое мѣсто: площадь ея составляетъ приблизительно 3.483.000 кв. верстъ; иначе говоря, эта область занимаетъ около  $\frac{1}{130}$  части земного шара или  $\frac{1}{34}$  поверхности всей суши земного шара, она больше Среднеазиатскихъ владѣній и Кавказа, вмѣстѣ взятыхъ и составляетъ почти три четверти Евр. Россіи.

Граница области большею частью идетъ или по берегу океана или по рѣкамъ или значительнымъ горнымъ хребтамъ и водораздѣламъ, на протяженіи почти 11-ти тысячъ верстъ, не считая острововъ: сухопутная граница области имѣетъ протяженіе около 7 тысячъ верстъ, а морская—около 4 тысячъ; граничитъ Якутская область съ Туруханскимъ краемъ Енисейской губерніи, Киренскимъ уѣздомъ Иркутской губ., съ Забайкальской, Амурскою и Камчатскою областями.

Изъ острововъ къ Якутской области относятся: Новая Сибирь, острова Ляховскіе, Большой и Малый, отдѣляемые отъ континента проливомъ Лаптева, о. Бенета, о. Аіонъ или Сабадей и др. Поверхность Якутской области представляетъ изъ себя обширную равнину, ограниченную съ востока, юга и запада горными хребтами, часть которыхъ въ видѣ отдѣльныхъ отроговъ перерѣзаетъ въ нѣсколькихъ мѣстахъ и самую область. По палеонтологическимъ остаткамъ, находимымъ въ Якутской области, можно судить о томъ, что климатъ здѣсь былъ когда-то не только теплымъ, но даже жаркимъ: страна была покрыта тропическимъ лѣсомъ; громадные рѣки, подмывая берега,если этотъ лѣсъ, отлагали его въ своихъ долинахъ и затѣмъ заносили пескомъ, такимъ образомъ, получился находимый въ предѣлахъ области бурый каменный уголь, переслоенный пескомъ и глиною.

Въ настоящее время климатъ Якутской области надо признать весьма суровымъ. Горные хребты, отдѣляя эту область съ востока и юга и отчасти съ запада, изолируютъ ее отъ вліянія климатическихъ условій, господствующихъ въ болѣе южныхъ странахъ, и дѣлаютъ климатъ ея по преимуществу континентальнымъ.

Средняя за январь мѣсяцъ температура (по Цельсію) достигаетъ, напримѣръ, у устья р. Лены— $37^{\circ}$ , въ Якутскѣ, Вилюйскѣ, въ долинѣ р. Оленека, у Селяхской губы и у хребта Тасъ-Хаяхтахъ— $40^{\circ}$ , а близъ города Верхоянска— $50^{\circ}$ .

Такой низкой средней за январь мѣсяць температуры, какъ у Верхоянска, не бываетъ въ какой-либо другой мѣстности земного шара: въ Верхоянскомъ округѣ находится такъ называемый полюсь холода, иногда морозы здѣсь достигаютъ  $-70^{\circ}$  (по Цельсію).

Ртутные градусники не могутъ обслуживать Якутскую область въ теченіе всего года, такъ какъ въ Якутскѣ ртуть замерзаетъ приблизительно на 35 дней въ году, а въ Верхоянскѣ—на 109 дней. Почва Якутской области не только промерзаетъ сверху подѣ влияніемъ господствующихъ тамъ холодовъ, но представляетъ изъ себя громадный мерзлый слой земли, достигающій отъ 600 до 1000 футовъ глубины и являющійся наслѣдіемъ ледниковаго періода. Она оттаиваетъ лѣтомъ всего на нѣсколько футовъ, по Вилюю шахішм до 4 футовъ, а на Верхоянскомъ хребтѣ до 2 футовъ, и то только на благопріятной почвѣ.

Лена въ среднемъ освобождается, ото льда около Олекминска къ 9 мая, а около Якутска къ 19 мая, у устья она подо льдомъ до 10 іюня.

Р. Оленекъ ломаетъ ледяной покровъ только къ 20 іюня. Замерзаніе рѣкъ происходитъ довольно рано: Лена замерзаетъ около Олекминска къ 27-му, около Якутска—къ 17-му, а у устья къ 15-му октября; р. Индигирка же у устья скована льдомъ уже къ 17-му сентября. Такимъ образомъ, р. Лена обыкновенно бываетъ подо льдомъ—около Олекминска 194 дня въ году, около Якутска 213, а у устья 238 дней. Колыма у г. Нижне-Колымска замерзаетъ на 253 дня, а р. Оленекъ у устья строитъ подо льдомъ около 9-ти мѣсяцевъ, освобождаясь изъ подѣ него всего только на 95 дней.

Лѣто въ Якутской области бываетъ сравнительно жаркое: средняя температура за іюль мѣсяць достигаетъ (по Цельсію) у Якутска  $+20^{\circ}$  у Верхоянска  $+16^{\circ}$ , въ послѣднемъ лѣтніе жары достигаютъ иногда и  $+34^{\circ}$ .

Якутскъ и Верхоянскъ являются центрами такого колебанія температуры, какого не знаютъ другія страны, и представляютъ изъ себя мѣстности съ классически континентальнымъ климатомъ.

Благодаря однообразному наклоненію обширной равнины, на которой лежитъ Якутская область, съ юга на сѣверъ, всѣ рѣки области несутъ свои воды въ Сѣверный ледовитый океанъ, отличаясь здѣсь значительною длиною: по исчисленію нѣкоторыхъ лицъ, длина р. Лены достигаетъ 6.500 верстъ, притоки ея также значительны—Алданъ течетъ на протяженіи болѣе 2.000 верстъ, Вилюй—около 1.980 верстъ, р. Олекма—около 1.600 верстъ, и даже притокъ р. Алдана, Мая, несутъ свои воды на протяженіи болѣе 1.000 верстъ; изъ остальныхъ рѣкъ области Яна имѣетъ въ длину около 2.000 верстъ, Колыма не менѣе 1.850, а Индигирка около 1.800 вер. По количеству выпадающихъ атмосферныхъ осадковъ Якутскую область нужно признать не отличающеюся особенною сухостью: большее количество осадковъ приходится здѣсь на вторую половину лѣта и осень, меньшее на зиму и весну; поэтому относительная засуха, вредящая земледѣлію весной и въ первую половину лѣта, не рѣдкость.

По количеству и качеству минеральныхъ и ископаемыхъ богатствъ, которыя извѣстны до настоящаго времени, Якутская область занимаетъ видное мѣсто среди другихъ губерній и областей Сибири.

Растительное царство области не разнообразно и не богато видами: сѣверъ ея занимаетъ арктическая флора среднюю и южную часть покрываютъ лѣса. Огородные овощи культивируются въ Якутскомъ, Олекминскомъ и отчасти Вилюйскомъ округахъ: можно встрѣтить здѣсь картофель, огурцы, капусту, свеклу, морковь, рѣпу, рѣдьку и даже арбузы.

Продолжительные опыты показали, что въ Якутской области могутъ вызрѣвать и полезные злаки, благодаря главнымъ образомъ ихъ акклиматизаціи: если въ восточныхъ губерніяхъ Евр. Россіи ичменю необходимо для вызрѣванія 89—100 дней, то въ Якутской области ему требуется для этого лишь 69—80 дней; пшеница въ тѣхъ же губерніяхъ вызрѣваетъ черезъ 97—108 дней, въ Иркутской губерніи черезъ 101 день, въ Якутской области черезъ 73—86 дней; яровая рожь бываетъ

спѣлю въ Иркутской губерніи черезъ 118 дней послѣ посѣва, а въ Якутской области—послѣ 76—90 дней.

Въ противоположность флорѣ фауна области довольно богата и разнообразна.

По этнографическому составу населенія, Якутская область занята преимущественно инородцами; самую многочисленную народность являются здѣсь якуты; изъ инородцевъ проживаютъ въ предѣлахъ области еще тунгусы и ламуты, затѣмъ юкагиры и чукчи.

Русскихъ проживаетъ въ области около 20.000 д. об. пола, якутовъ около 234.000 д. об. п., тунгусовъ около 10.000, юкагировъ около 700 и чукчей около 1850 человекъ.

Въ административномъ отношеніи Якутская область подчинена губернатору и входитъ въ составъ Иркутскаго генералъ-губернаторства, она дѣлится на пять округовъ: Верхоянскій, Вилюйскій, Якутскій, Колымскій и Олекминскій; каждый округъ дѣлится на засѣдательскіе участки, соответствующіе полицейскимъ станамъ и затѣмъ на волости (съ русскимъ населеніемъ), улусы—съ инородческимъ населеніемъ и кочевые или бродячіе инородческіе роды.

Въ области пять городовъ: областной г. Якутскъ и окружные Олекминскъ, Вилюйскъ, Верхоянскъ и Средне-Колымскъ.

Въ судебномъ отношеніи Якутская область входитъ въ составъ округа Иркутской судебной палаты, здѣсь дѣйствуетъ окружной судъ.

Въ церковномъ отношеніи Якутская область подчинена епископу якутскому и вилюйскому и имѣетъ 18 благочиній.

Все населеніе области можетъ быть исчислено приблизительно въ 300.000 душъ об. п., если не вычитать изъ нея населенія всѣхъ проживающихъ на Олекминско-Витимскихъ принесахъ, которые Высочайшимъ повеленіемъ были причислены въ 1898 году къ Иркутской губерніи.

По плотности населенія Якутская область занимаетъ предпоследнее мѣсто среди всѣхъ губерній и областей имперіи, уступая последнее мѣсто вновь образованной Камчатской области.

Занятія населенія разнообразятся въ зависимости отъ естественно-географическихъ условий; въ южныхъ уѣздахъ области существенное значеніе имѣетъ почтовая гоньба, горный промыселъ, земледѣліе, скотоводство; въ сѣверныхъ—пушной промыселъ, рыболовство и животноводство вообще.

Обрабатывающая фабрично-заводская промышленность въ области совершенно не развита, въ такомъ же состояніи находятся здѣсь и ремесла. Кустарная промышленность имѣетъ нѣкоторое развитіе въ Якутскомъ округѣ области: здѣсь выдѣлываются кожи для обуви, ремней и сбруи; обрабатывается на горнахъ желѣзная руда для выдѣлки ножей и т. п., приготовляются ковры изъ конскаго волоса или коровьей шерсти, выдѣлываются издѣлія изъ мамонтовой кости.

Отдаленное положеніе и отсутствіе хорошихъ и удобныхъ путей сообщенія тяжело отзываются на торговлѣ Якутской области. По существующимъ условіямъ, товары при-

**ВСЕГДА НА СКЛАДѢ ВЪ БОЛЬШОМЪ ВЫБОРѢ:**



Модель № 2 съ малой кареткой.  
Модель № 3 со средней кареткой.  
Модель № 6 съ большой кареткой.

**СМИСЬ-ВИЗИБЛЬ**

съ видимымъ шрифтомъ на шарикахъ.

ЛЕНТЫ и Принадлежности для всѣхъ пишущ. машинъ.

Ремонтъ Пишущихъ Машинъ и друг. машинъ и аппаратовъ.

**О. Г. ТЮММЕЛЬ, г. ЧИТА,** Телегр. адр.: „Чита, Тюммель“.

ул., Амурской и Софійской ул.

ходится доставлять только лѣтомъ, когда и дѣлаютъ запасъ на весь годъ; зимою сообщеніе производится почтою или гужомъ, и только самые дорогіе товары выдерживаютъ расходы зимней перевозки. Обыкновенно товары выписываются осенью или зимою, подвозятся на саняхъ до ленскихъ пристаней въ верховьяхъ Лены: Качуга или Жигалово, и съ открытіемъ навигаціи переправляются въ область. Есть и другой путь: лѣтомъ товары на пароходахъ привозятся въ Аянъ, представляющей изъ себя прекрасный портъ на Охотскомъ морѣ, въ Аянѣ товары лежатъ до зимы, когда саннымъ путемъ везутъ ихъ до урочища Нельканъ, а отсюда весною они на паузкахъ или пароходахъ доставляются вверхъ по Ленѣ въ Якутскъ.

Продукты мѣстнаго производства: мясо, рыба, масло, дрова, сѣно, хлѣбъ и пр. вывозятся изъ области главнымъ образомъ на Олекминско-Витимскіе прииски Иркутской губерніи и на Иманскіе — Амурской области.

### Населеніе въ 1908 году распредѣлялось слѣд. образомъ.

Города:	Мужч.	Женщ.	Всего.
Якутскъ . . . . .	4526	3372	7898
Олекминскъ . . . . .	480	349	829
Вилюйскъ . . . . .	357	342	699
Верхоянскъ . . . . .	239	147	386
Средне-Колымскъ . . . . .	314	270	584
<b>Всего . . . . .</b>	<b>5916</b>	<b>4480</b>	<b>10396</b>

Округа:	Мужч.	Женщ.	Всего.
Якутскій . . . . .	78320	73118	151438
Олекминскій . . . . .	7578	6395	13973
Вилюйскій . . . . .	38696	35322	74018
Верхоянскій . . . . .	7177	7111	14288
Колымскій . . . . .	3095	3152	6247
<b>Всего . . . . .</b>	<b>134866</b>	<b>125108</b>	<b>259974</b>

По сословіямъ:	Мужч.	Женщ.	Всего.
Дворянъ . . . . .	226	209	435
Духовенства . . . . .	612	267	879
Городского сосл. . . . .	1167	951	2118
Сельскаго » . . . . .	5046	4688	9734
Военнаго » . . . . .	1259	802	2061
Иностранцевъ . . . . .	129636	121441	251077
Иностран. поддан. . . . .	21	4	25
Лицъ не принадлеж. къ вышеознач. разрядамъ . . . . .	2825	1226	4051
<b>Всего . . . . .</b>	<b>140782</b>	<b>129588</b>	<b>270370</b>

### Распредѣленіе инородческаго населенія Якутской обл. въ 1909 году.

	Мужч.	Женщ.	Всего.
Якуты . . . . .	122343	115830	238173
Тунгусы бродячіе . . . . .	2017	1865	3882
» кочующіе . . . . .	4099	2891	6990
Юкагиры . . . . .	362	326	688
Чуванцы . . . . .	732	711	1443
Ламуты . . . . .	263	336	599
Чукчи . . . . .	996	964	1960
Иностран. поддан. . . . .	14	—	14

## Посѣвная площадь въ 1909 году:

Якутскій округъ . . . . .	13243,50	десятинь.
Олекминскій » . . . . .	5156,66	»
Виллюйскай » . . . . .	2537,00	»
Всего . . . . .		20937,16 десятинь.

## Было засеяно въ 1909 году:

Якут. округъ:	Пшеница.	Рожь.	Овесь.	Ячмень.	Другіе яровые хлѣба.	Всего десятинь.
Горожане, казаки . . . . .	135	129	38	400	316	1018
Крестьяне, скопцы . . . . .	855	18,5	144	468,75	2280	3766,25
Иностранцы . . . . .	351,75	51,25	21,75	6450,75	1583,75	8459,25
Итого . . . . .	1341,75	198,75	203,75	7319,50	4179,75	13243,50
<b>Олекмин. округъ:</b>						
Горожане, казаки . . . . .	64,75	—	28,75	14,5	33,5	141,5
Крестьяне, скопцы . . . . .	509,5	—	404,13	446,13	736,65	2096,41
Иностранцы . . . . .	91,5	—	490	1938,75	398,05	2918,75
Итого . . . . .	665,75	—	922,88	2399,38	1168,65	5156,66
<b>Виллюйскай округъ:</b>						
Горожане, казаки . . . . .	0,5	9	—	27,5	—	37
Крестьяне, скопцы . . . . .	16	6	3	153	6,5	184,5
Иностранцы . . . . .	1,5	1	1	2312	—	2315,5
Итого . . . . .	18	16	4	2492,5	6,5	2537
ВСЕГО . . . . .	2025,5	214,75	1130,63	12211,38	5354	20937,16

## Поступленіе акцизныхъ сборовъ за 1908 г.

Отъ продажи вина и спирта . . . . .	889680 р.	82 <sup>1</sup> / <sub>2</sub> к.
За невозвращенную посуду . . . . .	8181 »	11 »
Случайныхъ поступленій . . . . .	1310 »	79 »
Патентнаго сбора съ питей . . . . .	540 »	— »
» » » табуку . . . . .	3025 »	— »
Штрафа за нарушеніе устава объ акциз. сборѣ . . . . .	122 »	98 »
Коммисіоннаго сбора . . . . .	38 »	88 »
Отъ продажи денатурированнаго спирта . . . . .	188 »	67 »
Акциза съ пива . . . . .	897 »	— »
Итого . . . . .		903985 » 25 <sup>1</sup> / <sub>2</sub> к.

## Въ области:

	годовыхъ	полугодовыхъ.
Казенныхъ винныхъ лавокъ . . . . .	18	—
Ренсковыхъ погребовъ . . . . .	9	—
Пивоваренныхъ заводовъ . . . . .	1	—
Пивныхъ лавокъ . . . . .	1	1
Заведеній трактирнаго промысла . . . . .	2	1
Буфетовъ при клубахъ . . . . .	2	1
» благотвор. врем. . . . .	—	12
Лавокъ съ продажей табуку . . . . .	191	51



## Добыча пушвины.

Лисиць разныхъ до . . . . .	12000	шт.
Песцовъ . . . . .	25000	«
Бѣлки . . . . .	800000	«
Горностаевъ . . . . .	50000	«
Колонковъ . . . . .	4000	«
Соболей . . . . .	3000	«

## Якутскъ.

Областной городъ Якутскъ расположенъ на лѣвомъ берегу р. Лены (на протокъ ея Хатыстахъ) подъ 62° 1' сѣв. шир. и 129° 44' вост. долг., въ 2818 верст. отъ г. Иркутска, на высотѣ 160 метровъ надъ уровнемъ моря. Основаніе Якутска относится къ 1632 году; въ этомъ году казаками, подъ начальствомъ сотника Бекетова, въ 70 вер. ниже настоящаго мѣсто-нахожденія Якутска, на р. Ленѣ былъ заложенъ Якутскій острогъ. Въ 1822 году, съ раздѣленіемъ Сибири на Восточную и Западную, Якутскъ сталъ областнымъ городомъ. Въ февралѣ мѣсяцѣ 1910 г. городъ имѣлъ 8200 чел. населенія обоюго пола. Бюджетъ Якутска выразился въ 1908 году въ слѣдующихъ цифрахъ: приходъ—57109 р. 47<sup>3</sup>/<sub>4</sub> к., расходъ—56682 р. 94 к. Церкви: Троицкій Соборъ, Александро-Невская, Благовѣщенская, Богородицкая, Миссіонерская, Николаевская, Предтеченская, Преображенская, Спасо-Преображенскій мужской монастыря и три домовыхъ церкви. Учебныя заведенія: реальное училище, женская гимназія, духовная семинарія, м. духовное училище, 4-хклассное городское училище, приходское 1-классное училище, фельдшерская школа, женское духовное училище, второклассная ц.-прих. школа, 4 ц.-приход. школы, частное начальное училище, воскресная школа. Музей, бібліотека, городская бесплатная бібліотека-читальня. Попечительство о слѣпыхъ, Маринскій пріютъ, Ольгинскій пріютъ, пріютъ арестантскихъ дѣтей, благотворит. об-во, дешевая столовая, ночлежный домъ, домъ трудолюбія, гор. больница, гор. аптека, гор. скотолечебница, общ. собраніе, об-во правильной охоты, об-во любителей музыки и литературы, об-во любителей музыки и сценическаго искусства, сельско-хоз. об-во, об-во врачей, об-во приказчиковъ, пожарное об-во, об-во попеченія о начальномъ образованіи въ Якутской области.

Изъ Якутска вывозятся пушнина, рыба, сало, коровье масло, мамонтовая кость, олени и сохатинья (лосинья) шкуры.

## М. В. Д.

Губернаторъ д. с. с. Иванъ Ивановичъ Крафтъ.

Вице губер. д. с. с. Вл. Ал. Мишинъ.

Старшій совѣтникъ Н. В. Федоровъ.

Совѣтникъ 1 отд. Н. М. Березкинъ.

» 2 » Н. П. Петровъ.

» 3 » Н. В. Федоровъ.

» 4 » А. И. Поповъ.

Врач. инспекторъ В. Г. Мацкевичъ.

Ветер. инсп. вр. и. об. А. В. Поповъ.

Областной инж. г. Баумгартенъ.

Областн. землем. Я. Д. Божко.

Атаманъ Якутск. казачьяго полка Ка-

занцевъ А. И.

Окружн. исправн. Н. И. Олесовъ.

Полицеймейстеръ Е. А. Лютцъ.

Нач. почт. конторы Н. В. Григорьевъ.

## В. П. И.

Инокентій Епископъ Якутскій и Вилюйскій, онъ же и настоятель единственнаго въ области Спасскаго монастыря.

Каедр. протоіер. И. Бердениковъ.

Ректоръ дух. сем. архим. Діонисій.

Начальниц. Епарх. учил. С. И. Бѣлан.

Епарх. наблюд. ц. прих. школъ Н. Нифонтовъ.

**Духовная консисторія.***Члены:*

Протоіерей И. Бердениковъ.  
 » П. Словецкій.  
 » М. Протопоповъ.  
 » Н. Нифонтовъ.  
 Преде. уч. с. в. свящ. М. Охлопковъ  
 И. д. секрет. консист. Н. Климовскій.

**М Н П.**

Дир. реальн. учил. Т. Г. Юринскій.  
 Нач. жен. гимн. Е. Н. Кузнецова.  
 Дир. фельдш. шк. М. А. Образцовъ.  
 Дир. нар. учил. Ив. Г. Бычковъ.  
 Инсп. гор. 4 хъ кл. учил. Е. Н. Сева-  
 стьяновъ.

**М. Ю.**

Предед. Окр суда д. с. с. В. К. Саль-  
 мановичъ.  
 Члены суда: Д. И. Меликовъ, Н. Н.  
 Раевскій, Добросъ.  
 Прокуроръ Н. А. Гончаровъ.  
 Товарищи прокурора: П. К. Бачинскій,  
 Г. Н. Сошкинъ.  
 Судебный слѣдователь М. Н. Шведовъ.  
 Судебный приставъ К. И. Шимелевичъ.  
 Мировые судьи: Н. М. Полицанскій,  
 Р. Е. Турновскій и П. К. Атласовъ.

**М. Ф.****Казначейство.**

Казначей А. А. Кротовъ.  
 Ст. бухгалтеръ В. М. Соловьевъ.  
 Управление 4 акц. округа.  
 Акц надзир. О. А. Молодыхъ.  
 Помощи. надзир. В. А. Ивановъ, Мит-  
 рофановъ  
 Завѣдующій виннымъ складомъ В. С.  
 Башмачниковъ.

**У. З. и З.**

Ревизоръ лѣсоустр. Гайдукъ.

**Мѣстная команда.**

Начальникъ команды, онъ же и воин-  
 скій начальникъ Н. Д. Поповъ.  
 Субалтернъ-офиц. Воропаевъ и Жир-  
 ковъ.  
 Врачъ—временно М. А. Образцовъ.

**Общественныя и частныя учрежденія.***Городское управленіе.*

Городской голова П. А. Юшмановъ.  
 Члены управы: П. Я. Бонячукъ и Н.  
 О. Астраханцевъ.  
 Секретарь А. В. Пермяковъ  
 Дѣлопроизводитель Н. И. Столаревъ.  
 Бухгалтеръ В. А. Бубякинъ.  
 Городской врачъ—вакансія.  
 Мѣщан. староста С. Г. Харитоновъ.  
 Преде сиротск. суда И. З. Березкинъ.

**Русско-Китайскій банкъ.**

Директоръ М. Р. Моргулецъ.

**О-во взаимопомощи приказчиковъ**

Предс. правл. А. К. Новокрещеновъ.  
 Преде. совѣта старш. общ. собранія  
 Н. Н. Раевскій.  
 Преде. сов. безпл. нар. библиотекы-  
 читальни А. А. Семеновъ.  
 Преде. круж. люб. муз. и литературы  
 В. К. Сальмановичъ.  
 Предед. сов. добровольн. пож. О-ва  
 П. А. Юшмановъ.

**Торговыя предпріятія.****По первому разряду:**

1. Торговый домъ «Коковинъ и Ба-  
 совъ»—крупнѣйшій въ Якутскѣ ма-  
 газинъ съ отдѣленіями: мануфактур-  
 нымъ, галантерейнымъ, готового  
 платья, колониальнымъ, бакалейнымъ,  
 золотыхъ и серебр вещей, обуви и  
 ренсковымъ погребомъ. Оптовая тор-  
 говля съ округами.
2. Т. д. Н ки А. М. Кушнарѣва—оп-  
 товая и розничная торговля разны-  
 ми товарами и скупъ пушнины.

**МОСКОВСКОЕ БЮРО ПОХОРОННЫХЪ ПРОЦЕССІЙ,**  
**МАСТЕРСКІЯ:** скульптурная, мозаичная, столярная,  
 малярная, кузнечная и памятниковъ

**Н. Ф. ПОДНЕБЕСНЫХЪ**

Г. Иркутскъ, уголъ Амурской и Харлампіевской. Телефонъ № 823.

См. объявл. на оборотѣ табель-календаря (среди текста).

3. Громова А. И.—Оптовая и розничная торговля разн. товар., по купка пушнины и мамонтовой кости.

4. Эверстовъ Н. Д.—Торговля мануфактурой и чаемъ.

По втор. разряду:

Н-ки Силина И. И.—Розничная торговля разн. товарами.

Никифоровъ Г. В.—Розничная торговля разн. товарами.

Т. д. Авѣринскій Н. А. и Ко.—Розничная торговля разными товарами.

Астраханцевъ Ѡ. В.—Розничная торговля разными товарами.

Н-ки Васильева Н. Б.—Розничная торговля разными товарами.

Т. д. Стрѣловъ Д. А. и Ко.—Доставка мяса и кожъ.

Юшмановъ П. А.—Доставка мяса и кожъ.

Ковдаковъ Н. И.—Торговля разными товарами.

Поповъ Н. И.—Торговля разн. товар.

Т. д. «Молчановы, Быковъ» скупъ пушнины.

Акуловскій В. А.—Коммисіонеръ по покупкѣ товаровъ.

По третьему и четвертому разряду торгуютъ около двухсотъ лавокъ, преимущественно ябутовъ.

### Транспортныя предпріятія.

Срочное почтово-пассажирское пароходство по р.р. Ленъ, Вилюю, Алдану и Маѣ Т-ва «Н. Н. К. Глозовы».

Транспортныя Товарищества «А. И. Громовой», Ленско-Сѣвернаго Т-ва, т-го дома «Коквинъ и Басовъ» Н-въ И. И. Силина.

Паровыя мельницы: Н-въ А. И. Кушнарева Т-ва «Федосѣевъ и Мигалкинъ».

Лѣсопилки: Атласова К. К. Т-ва «Федосѣевъ и Мигалкинъ».

Паровой кирпичный заводъ К. К. Атласова.

Пивовар. зав.—Черногорскаго и Ко.

Фотографіи:—Приютова В. П. Пропевича.

## Г. Верхоянскъ.

Уѣздный городъ Якутской области подъ 67° 33' сѣв. шир. 133° 51' вост. долг., основанъ въ 1638 г. лежитъ на р. Янѣ; жителей считается 386 д. обоюго пола; это самый холодный пунктъ земного шара. Городъ съ очень суровымъ климатомъ и продолжительною зимою (почти 9 мѣсяцевъ). Рѣки вскрываются около первыхъ чиселъ іюня; почва оттаиваетъ едва на полъаршина. Жители занимаются, главнымъ образомъ, звѣроловствомъ и частью скотоводствомъ. Въ городѣ имѣютъ мѣстопробываніе: исправникъ (онъ же мировой судья, нотаріусъ и слѣдователь), начальникъ почтовой конторы, священникъ-миссіонеръ.

Исправникъ—Ходалевищъ.

Его помощникъ—Москаловичъ.

Врачъ—Ковнацкій.

Торговля разными товарами:

А. И. Шишляниковъ.

П. С. Мануковъ.

Г. А. Калининъ.

С. В. Ефимовъ.

## Виллюйскъ.

Виллюйскъ—окружный городъ, подъ 63° 45' сѣв. шир. и 121° 35' вост. долг., основанъ въ 1640 году, расположенъ на правомъ высокомъ берегу судоходной рѣки Вилюя, противъ впаденія въ него р. Тюна, въ 710 верст. отъ областного города Якутска. Жителей въ 1908 г. числилось 699 душъ: 357 мужск. пола и 342 женск. пола. Бюджетъ города въ томъ-же году: приходъ 812 р. 09 к. и расходъ 385 р. 94 к. Занятіе жителей—торг

цами. Лѣтомъ изъ Якутска отправляются на Вилюю три парохода: Т. Д. «Коковинъ и Басовъ»—«Михаилъ», А. И. Громовой—«Сынокъ» и Н. Ковъ И. П. Силина—«Смѣлый», которые доходятъ до селенія Сунтаръ и выше, останавливаясь для торговли въ населенныхъ мѣстахъ на два—три дня. Съ Вилюю пароходы увозятъ: масло, кожи (скотскія и сохатинныя), пушнину, мамонтову кость, пухъ и перо. Въ городѣ имѣются 2 деревянные церкви, два приходскихъ училища, 2 лечебницы, аптека, библиотечка, почтовая контора, городское упрощенное управленіе, камера мирового судьи.

Исправникъ—Цоцовъ Н. И.

Его помощн.—Кугаевскій Е. А.

Мировой судья—Валь П. И.

Врачъ—Афонинъ М. И.

Городской староста—Кондаковъ Г. М.

*Торговля разными товарами:*

Т. д. «Коковинъ и Басовъ».

Расторгуевъ Н. А.

Харитоновъ И. Н. Н-ки.

*Торговли въ окрестн:*

Алексѣевъ С. П.

Тимофеевъ Н. И.

Габышевъ Ин. М.

Александровъ Ѳ. Н.

Верещагинъ З. В.

Сомсовъ Н. А.

Поповъ Н. А.

Крюковъ Л. Е.

Насыровъ С. Х.

Съдалицевъ М. И.

Тимофеевъ М. Н.

Тимофеевъ Д. Н.

Габышевъ Г. Г.

Габышевъ И. Н.

Андреевъ С. Е.

Задгенизовъ А. В.

## Олекминскъ.

Окружный городъ Олекминскъ основанъ въ 1635 г., на лѣвомъ берегу р. Лены, подъ 60° 22' сѣв. шир., 120° 39' вост. долг. Жителей въ 1908 году въ городѣ числилось 480 муж. п. и 349 женск. пола—всего 829 душъ об. п., бюджетъ города въ томъ же году: 4559 р. 20 к.—приходъ и 3259 р. 51 к.—расходъ. Занятіе жителей земледѣліе, золотопромышленность, рыболовство и звероловство. Въ с. Спасскомъ, находящемся противъ города, на правомъ берегу р. Лены и населенномъ скопцами, превосходно поставлено огородничество. Вообще скопцы здѣсь справедливо считаются образцовыми хлѣбопашцами и огородниками. Въ городѣ находятся: 1 церковь, полицейское управленіе, 2-хклассная ц. приходская школа, 1 классная ц. приходская школа, 1 миссіонерское училище, лечебница, п.-т. контора, камера мирового судьи и акцизный надзоръ.

Исправникъ—М. Н. Чернышевъ

Его помощн.—Е. В. Савицкій.

Мировой судья—Герасимовъ.

Докторъ—Серебрянниковъ.

Торговля

Громовой А. И.

## Средне-Колымскъ.

Окружный городъ Якутской области, значительный пунктъ мѣновой торговли и сдѣлокъ съ инородцами, основанъ въ 1644 году, лежитъ подъ 67° 10' сѣв. шир. и 157° 10' вост. долг., на лѣвомъ берегу рѣки Колымы, въ разстояніи 2235 верстъ отъ г. Якутска, 500 в. отъ Нижне-Колымска и 450 верстъ отъ Верхне-Колымска. Жителей въ 1908 году 314 муж. пола и 270 женск. пола—всего 584. Въ городѣ одна церковь, двухклассная церковно-приходская и одноклассная женская школы, начальное училище и школа грамоты, лечебница и аптека.

Колымскій окружный исправникъ (онъ же мировой судья, судебный следователь и нотариусъ) — Душкинъ Вас. Іоаким.

Его помощникъ — Н. Н. Березкинъ.

Врачъ — вакансія.

*Торювли разными товарами:*

Колымско-Чукотское Т-во.

Калинкинъ А. В.

Бережнова Н. П. Н-ки.

Антипинъ А. Е.

Суворовъ П. А.

Нехорошевъ Н. Е.

*Въ Нижне-Колымскъ:*

Колымско-Чукотское Т-во.

Антипинъ Е. А.

Бережновъ П. П.

*Въ округъ:*

Третьяковъ А. А.

Гулиевъ С. Т.

Винокуровъ П. И.

Бандеровъ Ф. Ф.

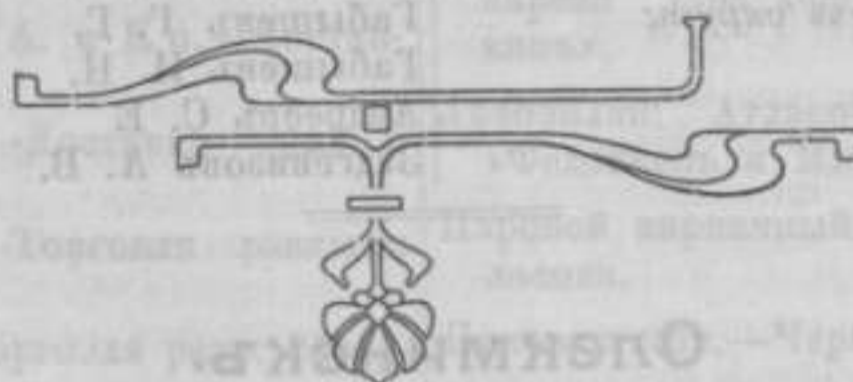

**Средне-Колымскъ**

Окружный городъ Колымскъ основанъ въ 1898 г. въ 1904 г. въ 1908 г. въ 1911 г. въ 1914 г. въ 1917 г. въ 1920 г. въ 1923 г. въ 1926 г. въ 1929 г. въ 1932 г. въ 1935 г. въ 1938 г. въ 1941 г. въ 1944 г. въ 1947 г. въ 1950 г. въ 1953 г. въ 1956 г. въ 1959 г. въ 1962 г. въ 1965 г. въ 1968 г. въ 1971 г. въ 1974 г. въ 1977 г. въ 1980 г. въ 1983 г. въ 1986 г. въ 1989 г. въ 1992 г. въ 1995 г. въ 1998 г. въ 2001 г. въ 2004 г. въ 2007 г. въ 2010 г. въ 2013 г. въ 2016 г. въ 2019 г. въ 2022 г.

## Замѣченныя важнѣйшія опечатки.

- Страница 49, 2-ая стр. снизу, правый столбецъ, читать вмѣсто 1840 г.—1740 г.  
» 289, 5-ая » снизу, лѣв. столбецъ, читать вмѣсто Церфинъ—Церринъ,  
» 296, 16-я » снизу, прав. столбецъ, читать вмѣсто Филерет.—Филарет  
» 329, 20-я » снизу, лѣвый столбецъ, читать вмѣсто Чацынниковъ, Ив. Ив. ст. сов.—  
Лацынниковъ Ив. Ив., дѣйст. ст. сов.  
Страница 329, 19-я стр. снизу, лѣвый столбецъ читать вмѣсто Лерманъ—Черманъ.  
» 369, 3-ая стр. сверху, вмѣсто 26 нужно 2—6.

По изяществу, разнообразности сортовъ  
лучшій магазинъ готовой

# М.М. О Б У В И и ДОРОЖНЫХЪ ВЕЩЕЙ

Весь товаръ какъ русскихъ, такъ и  
заграничныхъ фабрикъ, получает-  
ся въ первыйхъ рукъ.

Полная гарантія за до-  
брокачествомъ  
товаровъ.

Иркутскъ,  
Большая улица, домъ Банка Медвѣл-  
никовой, рядомъ съ часовой.

Телефонъ  
№ 263.

Цѣны безъ запроса.

Паровая **КОЛБАСНАЯ** фабрика

Рудольфа Фридриховича

# Э Й Х Л Е Р Ъ

Иркутскъ, Ивановск. ул., д. Дубникова, телеф. 452.

Фабрика выработываетъ всевозможныя колбасныя издѣлія.

Постоянно большой выборъ:

вятчинныхъ, колбасныхъ и гастрономи-  
ческихъ продуктовъ.

Главный магазинъ при фабрикѣ.

Русское Об-во для выдѣлки и продажи  
**ПОРОХА**

г. Иркутскъ, 6-я Солдатская улица, № 10. 

 Адресъ для телеграммъ: Агенту Иванову.

**ДИНАМИТЪ „НОБЕЛЬ“**  
всѣхъ сортовъ.

Бикфордовъ шнуръ, капсюли.

**Порохъ** всѣхъ сортовъ.

Кожевенный заводъ  
**ВР. ПРЕЙСЪ**  
въ г. Енисейскѣ.

**ПРОИЗВОДСТВО**  
*лосиныхъ рукавицъ,*  
*подшвъ и*  
*гамбургскихъ товаровъ.*

Адресъ для писемъ и телеграммъ:  
Енисейскъ—Прейсъ.



Всѣ крупныя газеты въ мірѣ  
всѣ большія книжныя типографіи

пользуются

==== Наборными машинками  
**МЕРГЕНТАЛЕРЪ ЛИНОТИПЪ К<sup>о</sup>**  
ВЪ НЬЮ-ІОРКЪ.

22 000 машинъ въ ходу. Большой выборъ шристовъ. Универсальн. форма для всѣхъ размѣр. и велел.

Единственный представитель для всей Россіи

Машиностроительный заводъ

**ЛЕОПОЛЬДЪ ГЕЛЛЕРЪ,**

С.-Петербургъ, Коломенская, 39 с. д.

Самый большой въ Россіи складъ  
типолитографскихъ и переплетныхъ машинъ и принадлежностей печати

**ЛЕОПОЛЬДЪ ГЕЛЛЕРЪ,**

С.-Петербургъ, Коломенская, 39, с. д.

Отдѣленія: Москва, Грязниковскій пер., д. Смирнова;  
Одесса, Покровскій пер., 5.

Полное оборудованіе: типографій, литографій, переплетныхъ и картонажныхъ заведеній.

— СМѢТЫ И КАТАЛОГИ БЕЗПЛАТНО. —

# Т О Р Г О В Ы Й П О С Р Е Д Н И К Ъ

**Федоръ Федоровичъ Лусаковъ**

въ Иркутскѣ, 6-я Солдатская, д. № 19. Телефонъ 692.

## Принимаетъ на себя

покупку и продажу домовъ, земельнахъ участковъ, вѣсковъ, рудниковъ, залоговъ; сырая, шкура, шерсть, масла, сало. Ликвидация торгово-промышленныхъ предпріятій. Посредничество при всевозможныхъ торговыхъ сдѣлкахъ.

Всегда на комиссіи имѣются недвижимыя имущества. 223



Кондитерское, пряничное и сушечное  
производство

# А. Т. ЛУЗЬЯНОВА

Иркутскъ, Русиневская, соб. домъ, № 3. Телефонъ 553

### Фабрика вырабатываетъ:

*Харамель. Монпансье.  
Мармеладъ. Халву.  
Пряники медовые, са-  
харные.  
Коврижки  
Сухари.  
Сушки.*

Товары вырабатываются самаго высokaго качества. Фабрика за хорошее качество товара получила награды: три золотыя медали и два почетныхъ креста.

Цѣны умеренныя. Заказы принимаются при фабрицѣ.

### Торговля производится:

1-я—При фабрицѣ и 2-я—Пестеревская  
улица, домъ Поротова. 207

# А У К Ц И О Н Н Ы Й З А Л Ъ

**С О В О К А Р Е В А**

(Трапезникова ул., д. Сводковой).

принимаетъ на продажу разныя вещи, ПОКУПАЕТЪ и продаетъ СТАРИННЫЯ ДЕНЬГИ, принимаетъ вещи НА ХРАНЕНІЕ, производитъ АУКЦИОНЫ—по понедѣльникамъ и четвергамъ у себя и можетъ производить аукционы въ мѣстахъ нахожденія вещей въ чертѣ города. Всегда имѣются въ продажѣ разныя СЛУЧАЙНЫЯ ВЕЩИ. Залъ открытъ съ 8 час. утра до 5-ти вечера, а въ короткіе дни—до 4 часовъ. 248

Спеціальный магазинъ обуви и дорожныхъ вещей

**С. В. ЗАХАРОВА.**

Иркутскъ, Пестеревская, рядомъ съ магазиномъ Трапезникова.

Большой выборъ: мужской, дамской и дѣтской обуви

С.-Петербургскихъ, Варшавскихъ, Московскихъ, Саралульскихъ и пр., фабрикъ

Имѣются: Редикюли, портмонэ, портфели, ученическіе ранцы,

сумки и книгоноски. Чулки дамскіе, мужскіе и дѣтскіе.

ВАЛЯНАЯ ОБУВЬ РАЗНЫХЪ ФАБРИКЪ. Цѣны добросовѣстныя.

221

капсюли **ДИНАМИТЪ** и шнуръ.  
**ФРАНКО-РУССКАГО ОБ-ВА.**

Представитель

**Н. В. Трещетенковъ.**

Иркутскъ, Набережная, 12. Телеф. № 423

—\*— Центральные склады въ Иркутскѣ. —\*—

Адресъ для телеграммъ: Иркутскъ—Трещетенкову.

—\*— Вторые склады въ Срѣтенскѣ. —\*—

Адресъ для телеграммы: Срѣтенскъ—Трещетенкову.

238

Оптовой-розничная торговля

—\*— **ШОТЛАНДСКИМИ КОРОЛЕВСКИМИ СЕЛЬДЯМИ** —\*—

Рыбными консервами и гастрономическими товарами

**Е. А. КОПЪЕВОЙ** въ Иркутскѣ.

Большая улица, противъ церкви Благовѣщенія, докъ Шафисуллина.

Продажа лучшихъ шотландскихъ и королевскихъ сельдей бочками, полубочками, четвертями и сотнями, въ герметически закупоренныхъ жестянкахъ по 5 шт. и 10 шт., въ дубовыхъ боченкахъ по

10 шт. 20 шт. и 100 штукъ. Большой выборъ итальянскихъ консервъ, рыбныхъ шпротъ въ масле и французскихъ сардинъ.

203

ИркутскоѢ

**Ф**отграфическое **О**-во

имѣеть фотографическую лабораторію для пріема всевозможныхъ работъ по фотографіи,

экспертизѣ документовъ и испытанію аппаратовъ.

Лабораторія помѣщается въ д. Портнягина, по 1-й Иерусалимской ул., № 32.



≡ АЛЬФРЕДЪ  
ТРЕЙФЕЛЬДТЪ. ≡

**ПОРТНОВСКАЯ  
МАСТЕРСКАЯ**

*и пріемъ заказовъ*

на штатское и

**форменное платье.**

Иркутскъ, Луговая, № 20.



Поплавская, 32. ≡≡≡ Телефонъ 227.

**БАНИ**

Иосифа Давидовича  
**ШВАРЦЪ.**

**НОМЕРНЫЯ** **ЕЖЕДНЕВНО**

отъ 8 ч. утра до 10 ч. веч.  
праздн. дни до 12 ч. дня.

**ЦѢНЫ** отъ 60 к. до 1р. 20 к.

**ДВОРЯНСКІЯ** **ЕЖЕДНЕВНО** 30 к.

для мужчинъ:	для женщинъ:
Вторникъ,	Понедѣльн.,
Четвергъ,	Среда,
Суббота,	Пятница.

**ОБЩЕНАРОДНЫЯ** по 12 коп.

по сред. пятниц. и суббот.  
и во всѣ предпраздн. дни.

**ВАНИ ОТДѢЛЬНО** по 50 к.

**Абонементъ** —

— по соглашенію.

Вода р. Ушаковки „железистая“  
реком. полезн. для **ВАННЪ.**

**Вездѣ** электрич. освѣщеніе.



**ИКОНЫ, КІОТЫ.**

ЦЕРКОВНАЯ УТВАРЬ, ПАРЧА, ГЛАЗЕТЪ,  
разные позументы и готовое облаченіе.

**Серебряныя и золотыя вещи.**

ШАРФЫ, ЧУЛКИ.

Перчатки и  
рукавицы.

**Иннокентій Григорьевичъ Трапезниковъ**  
въ Иркутскѣ, Пестеревская ул., соб. домъ, тел. 446.

Полный ассортиментъ для уѣздныхъ и мелочныхъ торговцевъ,  
военныхъ и артельныхъ лавокъ.

Игольные, швейные,  
галатерейные и парфю-  
мерные товары.

ХОЗЯЙСТВ. И КАНЦЕЛЯРСКІЯ ПРИНАДЛЕЖНОСТИ.  
ЭМАЛИРОВАННАЯ ПОСУДА.

Елочные украшения: коллекціи отъ 2 руб. и дороже.

ДЪТСКІЯ ИГРУШКИ.

Краски разн. сорт. Лаки.

Сѣмена огородн. и цвѣточныя.

225

**АВГ. ЛЕОНГАРДИ**

ВЪ ДРЕЗДЕНЪ.

фабрика самыхъ лучшихъ лентъ для  
пишущихъ машинокъ всѣхъ системъ.

Особыя преимущества лентъ Авг. ЛЕОНГАРДИ состоятъ въ слѣ-  
дующемъ: превосходная копировка писемъ, чистый неразмазанный  
шрифтъ и особенная долговѣчность, кромѣ того края каждой  
ленты обшиты, чѣмъ избѣгается ихъ расползка.

ПРЕДСТАВИТЕЛИ ДЛЯ СИБИРИ И ДАЛЬНЯГО ВОСТОКА

**Дитерихъ и Речь. Иркутскъ,**

Большая улица, д. Бр.  
Шафигуллиныхъ.  
☛ Телефонъ № 504. ☚

Постоянный складъ всѣхъ сортовъ у  
Главнаго Представителя для всей Россіи

**Генрихъ Дитерихъ. Москва,**

Мясницкая ул., д. Духовной Консисторіи.

211

У-й годъ изданія.

ПРИНИМАЕТСЯ ПОДПИСКА  
на 1911 годъ

на большую ежедневную (кромѣ понедѣльниковъ) прогрессив-  
ную виѣпартійную газету

# „СИБИРЬ“

издаваемую въ г. Иркутскѣ, подѣ редакціей А. К. Биксеръ.

Въ „Сибирь“ принимаютъ участіе видныя силы сибирской и  
столичной прессы.

СОБСТВЕННЫЕ КОРРЕСПОНДЕНТЫ: въ Петербургѣ, Москвѣ,  
за границей и по всей Сибири.

Въ „Сибирь“ помѣщаются письма депутата Иркутской гу-  
берніи Т. О. ВѢДОУСОВА.

„Сибирь“ удѣляетъ особое вниманіе внутренней жизни, Госу-  
дарственной Думѣ и Совѣту.

**Подписная цѣна съ доставкой и пересылкой:**

Внутри Имперіи:		ЗА Г Р А Н И Ц У:	
На 1 годъ . . . . .	9 руб.	На 1 годъ . . . . .	14 руб.
„ полгода . . . . .	5 руб.	„ полгода . . . . .	8 руб.
„ 1/4 года . . . . .	3 руб.	„ 1/4 года . . . . .	5 руб.
„ одинъ мѣсяць . . . . .	1 руб.	„ одинъ мѣсяць . . . . .	2 руб.

**Цѣна объявленій:** за строку петита впереди текста—20 коп., позади текста—10 коп., объявленія съ предложеніемъ труда оплачива-  
ются въ половинномъ размѣрѣ.

**Перемѣна адреса 40 коп.** (При перемѣнѣ адреса необходимо прилагать  
или указывать прежній адресъ).

**Иногородная подписка** принимается только съ 1-го числа и ад-  
ресуется въ главную контору газеты «Сибирь», въ Иркутскѣ  
(Большая ул., д. Зицерманъ, № 17), городская—съ 1 и 15 числа  
каждаго мѣсяца.

Издатель С. М. Соколовъ.

# ПРОМЫСЛОВАЯ

рыбная торговля и рыбокоптильни

## Константина Лавровича Лаврова

въ Иркутскѣ, Котельниковская, № 7, собств. домъ.

ТЕЛЕФОНЪ № 554.

Спеціально

### КЭТА

спеціально

**И ВСѢ ЕЯ ФАБРИКАТЫ:**

Балыкъ, Брюшки (Тешка) копченые, Семга амурская,  
Икра, Кэта осенняя и лѣтняя бочками.

Иногороднимъ товаръ высылается наложен. платежемъ по полу-  
ченіи 10% стоимости заказа.

Собственные промысла въ устьѣ р. Амура **БОЛЬШОЙ  
ЧХИЛЬ** (ниже г. Николаевска), собственный рыбо-  
разводный заводъ, тамъ же и пароходство.

Экспортъ товара непосредственно съ промысла во  
всѣ мѣста Европейской Россіи, а также и за границу.  
Въ г. Иркутскѣ на складѣ устроены огромныя усо-  
вершенствованныя рыбокоптильни, склады имѣются  
также въ Срѣтенскѣ и Хабаровскѣ.

**Весь товаръ отпускается для покупателей съ полной  
гарантіей за качество.**

**СКЛАДЫ:** въ г. Омскѣ и Новониколаевскѣ, а также  
въ с. Тулунѣ и Нижнеудинскѣ.

Адресъ постоянно: Иркутскѣ, Котельниковская, 7.

лѣтомъ: Николаевскѣ, Приморской обл. - Лаврову.

**НИВА**ежедневный иллю-  
стрированный журнал.ОТКРЫТА ПОДПИСКА НА  
ПОДПИСЧИКИ  
ПОЛУЧАТЬ:**1911**  
г.**52** №№ журнала: романы,  
повести, рассказы, кар-  
тины, рисунки, иллю-  
страции современности**52** КНИГИ, отпечатан-  
ные уборчи-  
стымъ четкимъ шриф-  
томъ и содѣланные**12** КНИГЪ ЕЖЕМЕСЯЧНАГО ЖУРНАЛА „ЛИТЕРА-  
ТУРНЫЯ И ПОПУЛЯРНО-НАУЧНЫЯ ПРИЛОЖЕНІЯ“.

ДОПОЛНИТЕЛЬНЫЯ КЪ ПОЛНОМУ СОБРАНІЮ СОЧИНЕНІЙ

**12** КНИГЪ **АНТ. П. ЧЕХОВА.**

ОСТАЛЬНЫЯ ПОЛНАГО СОБРАНІЯ СОЧИНЕНІЙ

**20** КНИГЪ **А. В. ПИСЕМСКАГО.****8** КНИГЪ ПОЛНАГО  
СОБРАНІЯ СОЧИНЕНІЙ **Льва Ал. МЕЯ.****12** №№ „ЕЖЕМЕ-  
СЯЧНЫХЪ ПАРИЖ-  
СКИХЪ МОДЪ“.**12** ЛИСТОВЪ выре-  
скъ и рисунк. для руко-  
дѣльныхъ работъ.**1. ОТРЫВНОЙ ЕЖЕМЕСЯЧНЫЙ КАЛЕНДАРЬ“ на 1911 г.****ПОДПИСНАЯ ЦѢНА „НИВЫ“** со всѣми приложениями на годъ:  
безъ доставки въ СПБ.—6 р. 50 к., въ Москвѣ, у Печковской 7 р. 25 к.,  
въ Одессѣ, „Образованіе“ 7 р. 50 к.; съ дост. въ СПБ.—7 р. 50 к.,  
съ пересылкою—за всѣ мѣста Россіи—8 р. За границу—12 р. «**Гг. подписчики могутъ приобрести:** 1) **18 кн. Пи-**  
**семскаго 1910 г.**; безъ дост. въ СПБ. за 2 р.; съ дост. и перес.  
2 р. 50 к.; за границу 3 р.—2) **16 том. Чехова 1903 г.**; безъ  
дост. въ СПБ. за 4 р.; съ дост. и перес. 4 р. 50 к.; за границу 5 р.**Разсрочка платежа** въ 2, 3 и 4 срока. Иллюстрирован. объявл. о под-  
пискѣ высылаются бесплатно.

Адресъ: С.-Петербургъ, въ Контору журнала „НИВА“, улица Гоголя, № 22.



# ВЕЛИЧАЙШАЯ ПАРИКМАХЕРСКАЯ

В СИБИРИ

## Т-ва Ив. Мих. Маркушкина

г. Иркутск, Амурукая ул., д. № 27.

Роскошный мужской зал, большой штат мастеров из столиц и др. лучших городов. Пред работой обязательно мытье рук и дезинфекция инструментов огнем.

Обращено внимание на парикмахерское бѣлье. Все мастера состоятъ участниками в дѣлѣ, и кромѣ того, никакого вознагражденія не принимаютъ.

— Стрижка 20 коп. — Бритье 20 коп. —



### Дамскій Парикмахер

Ив. Мих. Маркушкин

Амурукая, 27, близ Общ. Собранія.

— Телефон № 909. —

Громадное производество дамских модных причесок. Ежемесячно получаютъ модели лучших парижских фирм. Имѣются всегда натуральн. вьющиеся парижскіе волосы форсе.

Получены аппараты для мытья и окраски волос. При дамском залѣ имѣются отдѣльные кабинеты для примерки готовых причесок, для мытья головы, для окраски волос и грима для балов. При парикмахерской имѣется выставка парижских и русских готовых причесок.

Иллюстрированный каталог бесплатно.

## ДИТЕРИХЪ и РЕЧЬ

Иркутскъ, Большая ул., д. Бр. Шафигуллиныхъ.

ТЕЛЕФОНЪ № 504.

ПРЕДСТАВИТЕЛИ ТОРГОВАГО ДОМА

Ульманъ и Энгельманъ

Фюртъ (Баварія) и Берлинъ.

Адольфъ Шлоссъ, Парижъ.

ГЛАВНАЯ КОНТОРА  
Москва

Генрихъ Дитерихъ

Мясницкая, д. Духовной  
Консисторія.

Августъ Леонгарди, Дрезденъ.

А. В. Фаберъ Штейнъ и Парижъ.

ОПТОВАЯ ПРОДАЖА: канцелярск. и чертежн. принадл., чернила Леонгарди и Антуанъ. Галантер. и кабинетн. предметы. Ножи, ножницы и бритвы. Гребенки, зеркала, кожан. издѣлія. Оптическ. товаръ. Мраморн., бронз. и металлн. издѣлія.

Игрушки, елочной украшеніе и пасхальный яйца.



## ИВАНЪ МИХАЙЛОВИЧЪ ЛЯПУНОВЪ.

Красноярскъ, Театральная площ., соб. д. № 74, телеф. № 141.

**ВСЕГДА ИМѢЮТСЯ НА СКЛАДЪ:**

Оконное, Русское и Бемское стекло ]

**ЗАВОДА И-КОВЪ В. А. ПАШКОВА.**

Иллюминаторы для освѣщенія подвальныхъ помѣщеній.

**ОКНА „ФАЛЬКОНЪЕ“**

изъ стекланныхъ кирпичей.

— **СТЕКЛА „МОНЪЕ“** —

съ проволочной сѣткой внутри.

— **Ж ЗЕРКАЛА Ж** —

ЗЕРКАЛЬНЫЯ И ОКОЖНЫЯ СТЕКЛА.

УЗОРЧАТЫЯ СТЕКЛА,

БАГЕТЪ И ДР. ТОВАРЫ.

Адресъ для телеграммъ: Красноярскъ, И. М. Ляпунову.

№ 2

## И. С. ДОРФМАНЪ

Иркутскъ, Пестеревакая ул., пассажъ бр. Юнисъ. Телеф. № 338.

**Опдово-розничный магазинъ**

мануфактурныхъ товаровъ, готоваго  
платья, бѣлья, шапокъ, шляпъ, фура-  
жекъ, чулокъ, перчатокъ и многихъ  
другихъ товаровъ.

Крестьянское готовое платье, бѣлье, шап-  
ки и фуражки своего производства.

Цѣны дешевле другихъ магазиновъ, безъ запроса.

№ 237



МЕХАНИЧЕСКОЙ ФАБРИКИ

Новыя Гильзы

„MODERNE“

**А. Н. Кайдалова** въ Иркутскѣ,

Большая, д. Кузнецовыхъ, 10.

Телефонъ 71.

ПРЕЙСЪ-КУРАНТЫ по ВОСТРЕБОВАНІЮ.

Лучшія по качеству!  
Изящная упаковка!  
Доступны по цѣнѣ!

**КОРОБКИ**

КОНФЕТНЫЯ

съ роскошными заграничными картинками, для пирожного, тортовъ, чайныя, АПТЕКАРСКІЯ, для платья, обуви, бѣлья, корсетовъ, шапокъ, фуражекъ, папахъ, малахеевъ, шляпъ, для обертыванія магазинныхъ полокъ и проч. Принимаются заказы на конверты простые и подклеенные колесикомъ и на всевозможныя картонажныя работы.

Картонажное отдѣленіе при гильзовой фабрикѣ А. Н. Кайдалова въ Иркутскѣ.

Цѣны по востребованію.

**І. Б. ФИШЕРЪ** г. Иркутскѣ, пассажъ Бр. Юлицы.

**ПЕЦИАЛЬНО ВЕЛОСИПЕДНАЯ МЕХАНИЧЕСКАЯ МАСТЕРСКАЯ**

Мастерекая оборудована новѣйшими приспособленіями.  
Работы исполняются точно и аккуратно подъ личнымъ моимъ наблюденіемъ.

**ЧУГУННО-ЛИТЕЙНЫЙ И МЕХАНИЧЕСКІЙ ЗАВОДЪ  
Акціонернаго Общества Пароходства по р. Енисею**

въ Красноярскѣ, Енисейской губ. Посадный островъ, Тел. 23.

**ЗАВОДОМЪ ИСПОЛНЯЮТСЯ:** всевозможныя чугуныя и мѣдныя отливки, механическая обработка всѣхъ металловъ, судовыя и котельныя работы, паровыя, кирпичедѣлательныя и др. машины, разные станки, лебедки, прессы и проч., приборы и трубы для парового и водяного отопленія.

Ремонтъ всевозможныхъ станковъ и машинъ.

Кромѣ того заводъ ПРИНИМАЕТЪ на себя ВЫПСКУ и ПОСТАВКУ всевозможныхъ арматуръ и гарнитуръ для машинъ и котловъ.

Лично адресоваться на заводъ къ заведывающему заводомъ Аленію Васильевичу Ляпутину.

Адресъ для писемъ: Красноярскъ, Енисейской губ. въ Кантору Акціонернаго Общества Пароходства по р. Енисею. Для телеграммъ: Красноярскъ, «Пароходство».



СУЩЕСТВУЕТЪ



СЪ 1899 ГОДА.

# ПАРОВАЯ ТИПОГРАФІЯ

## И. П. Казанцева

ВЪ КРКУТСКЪ.

Луговая ул., собствен. домъ, № 4/28. Телеф. № 297.

Типографія обставлена скоропечатными машинами новѣйшей конетрукціи и разнообразнымъ типографскимъ матеріаломъ, исполняетъ скоро и по самымъ умереннымъ цѣнамъ всевозможные заказы на типографскія работы:

печатаніе книгъ, бр-шюръ, каталоговъ, бланковъ для городскихъ и мѣщанскихъ управъ, бланковъ волостныхъ правленій, бланковъ для псевмоводства и счетоводства пароходныхъ конторъ, заводовъ, фабрикъ и равнаго рода частныхъ и промышленныхъ заведеній, а также всякаго рода объявленій и афишъ, чайныхъ сорочекъ, визитныхъ, поздравительныхъ и свадебныхъ карточекъ, талонныхъ и чековыхъ книжекъ, сигнатуръ для аптекъ и т. п.

Вся работы, по желанію заказчиковъ, могутъ исполняться во всевозможные краски, тона, а также золотомъ.

Заказы иногороднихъ исполняются и вышлагаются немедленно. Визитныя карточки выполняются въ день заказа.

Типографія значительно пополнена новѣйшими шрифтами и разнообразными украшеніями.

*Имѣются въ продажѣ:* книги шнуровыя на записку золота, тетради шнуровыя для записи золота, книги шнуровыя для записи табака, тетради шнуровыя провозныхъ свидѣтельствъ на табакъ, табельныя книжки, расчетныя книжки безъ правилъ и съ правилами для пріисковыхъ и горнозаводскихъ рабочихъ.

*Контора типографіи открыта ежедневно, кромѣ воскресныхъ и праздничныхъ дней, съ 8 часовъ утра до 6 часовъ вечера.*

При типографіи

## ПЕРЕПЛЕТНО-ЛИНОВАЛЬНОЕ ЗАВЕДЕНІЕ,

обставленное машинами и инструментами новѣйш. конструкціи.





# КРУПЧАТКА

**паровой  
Ильинской  
мельницы**

*Тригорія Ильича*

## ФУКСМАНЪ.

въ г. Томскѣ

Оптовое-розничная продажа

въ г. Иркутскѣ, по Мало-Блиновской  
улицѣ, корпусъ Писаревскаго.

Телефонъ № 661.

Доставка на домъ бесплатно.

Булочная, кондитерская и винно-бакалейная торговля

## МИХАЙЛОВА.

Иркутскѣ, Большая улица, № 73, телефонъ 741.

Давно уже сибиряки предпочитаютъ покупать, что въ булочной и кондитерской всегда имеется утромъ и вечеромъ горячіе ХЛѢБЪ, САНИИ и ПЕЧЕНЬЕ. Принимаются заказы на торты, пироги, всевозможныя печенныя, хлѣбъ для сладебъ и пр., а также принимаются заказы на всевозм. хлѣбы съ доставкой во все наземныя и частныя учрежденія. Тутъ же само-гастрономическое отдѣленіе, снабженное лучшими русскими и заграничными товарами: конфекты, топки, вафли и эдаеры, цукербухи и десертыми етъа разныхъ фабрикъ. Всегда выборъ закусокъ—запеченныхъ и холодныхъ. Каршелевъ разныхъ сортовъ, шоколадъ, кофе и какао, варенье для пудинговъ. Жареные и запеченные торты всевозможныя. Всегда сибирское масло, сметана, сливочное и др. масла и яйца. Отпускаются куличи и въ родину крупнатыя посылкою, сортами лучшаго качества. — Цены на бакалейные и колбасныя товары понижены.

**Магазинъ Товарищъ „Бр. П. и П. Козьминыхъ“**

въ Иркутскѣ, Арсенальская ул.

Телефонъ 231.

Пледы, шоты, перьяная утварь, ларца, готовая ризы и подразака. Громадой выборъ ОБУВЬЕ, ботинки, ботфорты, фетель и швады русскія и заграничныя фабрикъ. Самыя модныя русскія расушныя цитолочныя отдѣлки—круты, парники, углы и т.д. Вагеты обивки и картонныя. Картоны для оклейки стѣнъ и потолковъ. Всегда въ большомъ выборѣ разные **кроватей** большаго и дѣтскаго **матрацы** разныхъ размѣровъ и сортовъ, сѣта **кроватьей** сѣтъ. Готовыя **матрацы** на которые и пришиваются наказы ковчегъ и передѣлка старыя, при чемъ крахмалится сѣтъята такъ какъ на заказъ и части, учрежденія. Пухъ и перо: бѣлый и сѣрый. Подушки шерстяныя, овечьи, пуховыя и порохныя. Коврики палочныя и столовыя. Зеркала шпирокъ и простыя, Коври, трюманы и матматы. Кресла, кресла, Швейные машинки. Граммофоны, пластинки, скрипки, гитары, гармоника абаска и т.д. Смычки, струны и все принадлежноты. Каникулярныя принадлежноты. Отопительная посуда и различныя хозяйственныя принадлежноты. Галантерейныя, анильные, шарфамерные, складныя, москит, жѣдныя и трюманы. Борозны, Ресны багачныя, Отопительныя, калочка, сѣмена и рыболовныя принадлежноты.

Фирма существуетъ съ 1860 г.

