

# АДРЕСЪ-КАЛЕНДАРЬ

Иркутской губерніи.

09016

ИЗДАНИЕ

Иркутскаго Губернскаго Статистическаго Комитета.

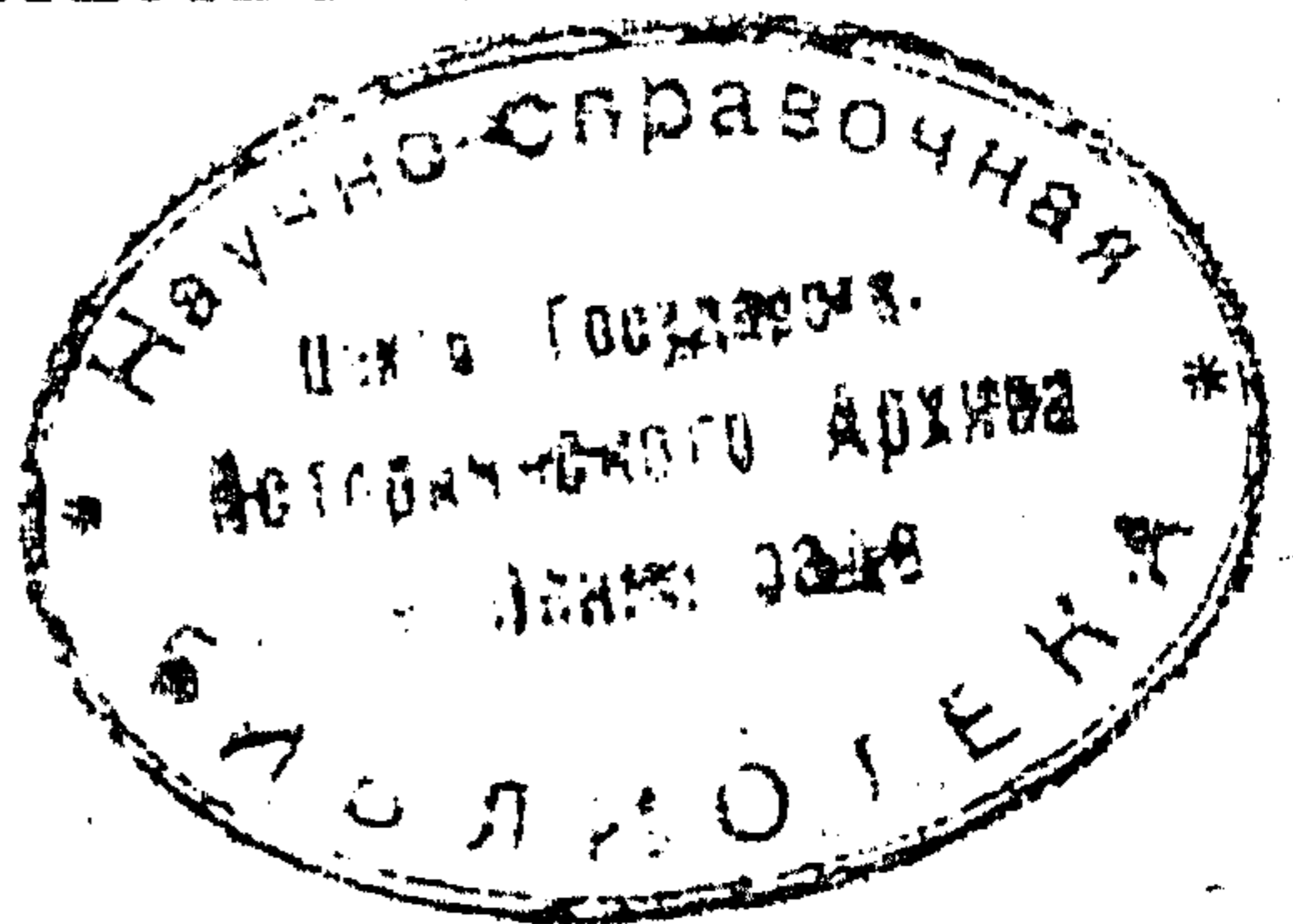

Печатано по распоряженію Г-на Иркутскаго Губернатора 1916 года.



ИРКУТСКЪ, ГУБЕРНСКАЯ ТИПОГРАФИЯ.

1916.

# ОГЛАВЛЕНІЕ.

	Стран.
Хронологическія свѣдѣнія . . . . .	1
Пасхальная таблица . . . . .	1
Расписаніе неприсутственныхъ дней . . . . .	2
Мѣсяцесловъ . . . . .	3
Россійскій ИМПЕРАТОРСКІЙ Домъ . . . . .	15
Императоры Всероссійскіе . . . . .	18
Дѣленіе Иркутской губерніи въ административномъ и другіяхъ отношеніяхъ:	
Участки крестьянскихъ начальниковъ . . . . .	19
Прокурорскіе участки . . . . .	22
Участки мировыхъ судей . . . . .	24
Участки податныхъ инспекторовъ . . . . .	29
Лѣсничества . . . . .	30
Благочинническіе округа . . . . .	36
Участки уѣздныхъ наблюдателей церковно-приходскихъ школь . . . . .	38
Районы инспекторовъ народныхъ училищъ . . . . .	39
Распредѣленіе Иркутско-Якутскаго Акцизнаго Управленія на округа и участки . . . . .	41
Витимскій горно-полицейскій округъ . . . . .	45
Олекминскій горно-полицейскій округъ . . . . .	46
Полицейскія части города Иркутска . . . . .	47
Станы . . . . .	48
Врачебныя участки . . . . .	51
Районы переселенческихъ врачей . . . . .	53
Участки полицейскихъ урядниковъ . . . . .	54
Почтовые, телеграфныя и почтово-телеграфныя учрежденія, на- ходящіяся въ Иркутской губерніи . . . . .	60
Списокъ волостей и инородческихъ вѣдомствъ Иркутской губ. . . . .	62

## Адресъ-Календарь.

Высшая администрація края и Иркутской губерніи . . . . .	67
--	----

### Учрежденія:

Вѣдомства Православнаго Исповѣданія . . . . .	68
Министерства Внутреннихъ Дѣлъ . . . . .	72
Министерства Народнаго Просвѣщенія и учебныя заведенія . . . . .	95

Министерства Финансовъ . . . . .	115
Министерства Юстиціи . . . . .	123
Министерства Торговли и Промышленности . . . . .	127
Министерства Земледѣлія . . . . .	128
Министерства Путей Сообщенія . . . . .	133
Государственнаго Контроля . . . . .	137
Щедротельства въ гор. Иркутскѣ . . . . .	139
Общества въ г. Иркутскѣ и Иркутской губ. . . . .	141
Пріюты въ гор. Иркутскѣ . . . . .	157
Должностныя лица и учрежденія Иркутскаго военнаго округа . . . . .	159
Книжные магазины и лавки, а также бібліотеки для чтенія . . . . .	166
Типографіи, литографіи и иныя заведенія, производящія и продающія принадлежности тисненія въ Иркутской губ. . . . .	169
Врачи, вольнопрактикующіе въ Иркутскѣ . . . . .	171
Присяжные повѣренныя и ихъ помощники Округа Иркутской Судебной Палаты, проживающіе въ Иркутскѣ . . . . .	—
Частныя повѣренныя при Иркутскомъ Окружномъ Судѣ . . . . .	172
Рестораны въ Иркутскѣ . . . . .	173
Гостиницы, номера и меблированныя комнаты въ Иркутскѣ . . . . .	—
Страховыя конторы въ Иркутскѣ . . . . .	174
Промышленныя заведенія Иркутской губ., подчиненныя надзору фабричной инспекціи . . . . .	174
Алфавитный списокъ фамилій, встрѣчающихся въ адресъ-календарѣ . . . . .	177

# Календарь на 1916 годъ.



## Хронологическія свѣдѣнія.

Отъ сотворенія міра . . . . . 7424 г.	Отъ посѣщ Иркутска Наслѣдникомъ Цесаревичемъ, нынѣ благополучно царствующимъ Государемъ Императоромъ <b>НИКОЛАЕМЪ АЛЕКСАНДРОВИЧЕМЪ</b> 25 г.
„ основ. Госуд Россійск. . 1054 „	„ восшествія на престолъ Его Императорскаго Величества Государя Императора <b>НИКОЛАЯ АЛЕКСАНДРОВИЧА</b> . . . . . 22 „
„ введ. христіан. въ Россіи 928 „	„ преобразованія Губернскаго Управленія . . . . . 22 „
„ вступленія на престолъ Дома Романовыхъ . . . . . 303 „	„ введенія въ Сибири реформ. судовъ . . . . . 20 „
„ начала извѣстія о рѣкѣ Ангарѣ . . . . . 290 „	„ проведенія въ Иркутскѣ жел. дор. . . . . 18 „
„ начала извѣст. о р. Ленѣ 289 „	„ введенія инст. крестьянск. начальник. . . . . 18 „
„ основанія г. Верхотенска 276 „	
„ „ „ Киренска . 268 „	
„ „ „ Нижнеудин. 268 „	
„ „ „ Иркутска . 265 „	
„ „ „ Балаганска. 263 „	
„ „ въ Иркутскѣ самостоятельной епархіи . 190 „	
„ кончины св. Иннокентія . 186 „	
„ назначенія въ Иркутскѣ губернаторства . . . . . 151 „	
„ назначенія въ Иркутскѣ генераль-губернаторства 134 „	

## Пасхалія съ 1916 года по 1921 годъ.

(Високосные годы обозначены жирнымъ шрифтомъ).

Отъ Рождества Христова	Мясо-ястіе.		Недѣля мясопустная.	Недѣля сыропустная.	Пасха Христова.	Препо-ловеніе.	Возне-сеніе.	Пяти-десятница.	Петровъ постъ.	
	нед.	дни.							нед.	дни.
<b>1916</b>	7	3	Фев.14	Фев.21	Апр.10	Мая 4	Мая 19	Мая 29	3	2
1917	6	1	— 5	— 12	— 2	Апр.26	— 11	— 21	4	3
1918	9	—	— 25	Мар. 4	— 22	Мая 16	— 31	Іюн. 10	1	4
1919	6	6	— 10	Фев.17	— 7	— 1	— 16	Мая 26	3	5
<b>1920</b>	5	5	— 2	— 9	Мар.29	Апр.22	— 7	— 17	5	—
1921	8	3	— 21	— 28	Апр.18	Мая 12	— 27	Іюн. 6	2	1

## Неприсутственные дни въ 1916 году.

**Январь:** 1 (пятн.). Новый годъ. 6 (среда). Богоявленіе.

**Февраль:** 2 (вторн.). Срѣтеніе Господне. 9 (вторн.). Перенес. мощ. Свят. Иннокентія, Иркутск. Чудотворца. 19 и 20 (пятн. и субб.). Два дня Сырной седмицы (масленицы).

**Мартъ:** 25 (пятн.). Благовѣщеніе Пресвятыя Богородицы.

**Апрѣль:** 3 (воскр.). Входъ Господень въ Иерусалимъ. 7—9 (четв.—субб.). Дни Страстной седмицы. 10 (воскр.) Пасха Христова. 11—16 (понедѣл.—субб.). Дни Свѣтлой седмицы. 23 (суббота). Тезоименитство Ея Императорскаго Величества, Государыни Императрицы Александры Теодоровны.

**Май:** 6 (пятн.). Рожденіе Его Императорскаго Величества, Государя Императора Николая Александровича. 9 (понед.) День Святителя Николая Чудотворца. 14 (субб.). Священное коронованіе Ихъ Императорскихъ Величествъ, Государя Императора и Государыни Императрицы. 19 (четв.). Вознесеніе Господне. 25 (среда). Рожденіе Ея Императорскаго Величества, Государыни Императрицы Александры Теодоровны. 29 (воскресенье). Пятидесятница. 30 (понедѣльникъ). День Св. Духа.

**Юнь:** 29 (среда). День свв. апп. Петра и Павла.

**Юль:** 22 (пятница). Тезоименитство Ея Императорскаго Величества, Государыни Императрицы Маріи Теодоровны. 30 (субб.). Рожденіе

Его Императорскаго Высочества, Государя Наслѣдника Цесаревича Алексѣя Николаевича.

**Августъ:** 6 (субб.). Преображеніе Господне. 15 (понедѣл.). Успеніе Пресв. Богородицы. 29 (понед.). Усыновленіе главы свят. Іоанна Предтечи. 30 (вторн.). День св. благовѣрнаго князя Александра Невского.

**Сентябрь:** 8 (четв.). Рождество Пресвятыя Богородицы. 14 (среда). Воздвиженіе Честнаго и Животворящаго Креста Господня. 26 (понедѣльникъ). День св. ап. Іоанна Богослова.

**Октябрь:** 1 (субб.). Покровъ Пресв. Богородицы. 5 (среда). Тезоименитство Его Императорскаго Высочества, Государя Наслѣдника Цесаревича Алексѣя Николаевича. 21 (пятн.). Восшествіе на престолъ Его Императорскаго Величества, Государя Императора Николая Александровича. 22 (субб.). Ик. Божіей Матери „Казанскія“.

**Ноябрь:** 14 (понед.). Рожденіе Ея Императорскаго Величества, Государыни Императрицы Маріи Теодоровны. 21 (понед.). Введеніе во храмъ Пресв. Богородицы. 26 (четв.) Преставл. Свят. Иннокентія, Иркутскаго Чудотворца.

**Декабрь:** 6 (вторн.). День Святит. Николая Чудотворца. Тезоименитство Его Императорскаго Величества, Государя Императора Николая Александровича. 25—27 (воскр.—вторн.). Три дня праздника Рождества Христова.

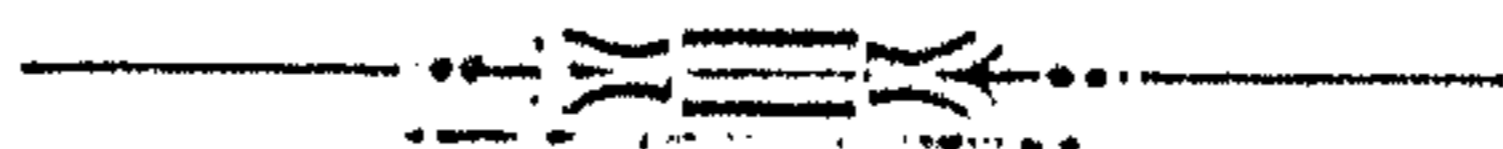

Праздн. знаки.	Дни нед. дѣян.	Числа.	<p style="text-align: center;"><b>Январь</b>, 31 день. Отъ 1—31 прибудеть дня 1 ч. 52 м.</p>	Нов. стиль
✙	Пт.	1	Обрѣзаніе Господне. <i>Новый годъ. Свят. Василия Вел. Мч. Василия Анкирск.</i>	14
	Сб.	2	Св. Сильвестра, папы Рим. Св. Серафима Саровск.	15
	Вс.	3	Нед. 34-я по Пятид. (седм. 35-я), <i>предъ Богоявленіемъ.</i> Прр. Малахін. Мч. Гордія.	16
	Пн.	4	Соборъ 70-ти апп. Прр. Теоکتиста.	17
	Вт.	5	Мч. Теопемпта и Теоны, быв. волхва.	18
✙	Ср.	6	<b>БОГОЯВЛЕНІЕ</b> ( <i>Крещеніе Господне</i> ).	19
✙	Чт.	7	Соборъ св. Іоанна Крестителя. ☸	20
	Пт.	8	Прр.: Георгія, Емилиана, Домники, Григорія.	21
✙	Сб.	9	Мч. Полевкта. Св. Филиппа, митр. Московск.	22
	Вс.	10	Нед. 35-я по Пятид. (седм. 36 я), <i>по Богоявленіи.</i> Св. Григорія Нисск. Прр. Дометіана еп.	23
✙	Пн.	11	Прр.: <i>Теоносія Вел.</i> , Теоносія Антіох. и Михаїла Клопск.	24
	Вт.	12	Мч.: Татіаны, Петра. Св. Саввы Сербск.	25
	Ср.	13	Мч.: Ермила, Стратоника, Петра.	26
	Чт.	14	Прр.: Исаи, Саввы, Моисея, Іереміи, Павла.	27
	Пт.	15	Прр.: Павла Фивейскаго и Іоанна Кущника. ☸	28
	Сб.	16	Поклонен. вериг. ап. Петра. Мч. Слевсиппа.	29
✙	Вс.	17	Нед. 36-я по Пятид. (седм. 37-я). Прр. <i>Антонія Великаго.</i> ✙ Прр. Антонія Римлянина.	30
	Пн.	18	Св. <i>Аванасія</i> и <i>Кирилла</i> , арх. Александр.	31
	Вт.	19	Прр. Макарія Егип. Св. Арсенія, арх. Керк.	1
✙	Ср.	20	Прр. <i>Евѣмїя Велик.</i> Мч.: Васса, Евсевія.	2
	Чт.	21	Прр. Максима исп. Мч.: Неофнта, Анастасія. ☸	3
	Пт.	22	Ап. Тимоѳея. Пмч. Анастасія Персянина.	4
	Сб.	23	Смч. Климента, еп. Анкирск. Прр. Мавсимы.	5
	Вс.	24	Нед. 37-я по Пятид. (седм. 38-я), <i>о Занхевъ.</i> Прр.: Ксеніи, въ мѣрѣ Евсевіи, Македонія.	6
✙	Пн.	25	Св. <i>Григорія Богослова.</i> Прр. Подлія и Мара.	7
	Вт.	26	Прр.: Ксенофонта, Маріи, Аркадія, Іоанна.	8
✙	Ср.	27	<i>Пер. мощей св. Іоанна Злат.</i> , арх. Царегр.	9
	Чт.	28	Прр.: Ефрема Сиріна, Теоносія Тотемск.	10
	Пт.	29	Пер. мощ. св. Игнатія Богоп. Мч. Романа. ☸	11
✙	Сб.	30	Свв.: <i>Василія Великаго</i> , <i>Григорія Богослова</i> и <i>Іоанна Златоустаго.</i>	12
	Вс.	31	Нед. <i>о Мытарѣ</i> и <i>Фарисевъ.</i> Мч.: Кира и Іоанна, Аванасіи. Теоکتисты, Теодотіи.	13

Февраль

Праздн. знамен.	Дни неделн.	Числа.	<h2 align="center">Февраль, 29 дней.</h2> <p align="center">Отъ 1—29 прибудеть дня 1 ч. 08 м.</p>	Нов. стиль
✠	Пн.	1	Мч.: Трифона, Перпетуи, Сатира, Ревоката.	14
	Вт.	2	<b>СРЪТЕНІЕ ГОСПОДНЕ.</b>	15
	Ср.	3	Св. Симеона Богопримца и Анны пророчицы.	16
	Чт.	4	Прп. Исидора Пилусіота и Кирилла Новоез.	17
	Пт.	5	Мч. Агаѳи и Θεодуліи. Св. Θεодосія Углицкаго, архієпископа Черниговскаго.	18
	Сб.	6	Св. Вукола. еписк. Смириск. Мч. Іуліана. ☉	19
	Вс.	7	<b>Нед. о Блудномъ сынѣ.</b> Пр. Парѳенія, еп. Лампсак. и Луки Елладск.	20
✠	Пн.	8	Вмч. Θεодора Стратилата. Прр. Захаріи Серпов.	21
	Вт.	9	Мч. Никифора. Смч. еп. Маркелла Сицилійск.	22
	Ср.	10	Смч. Харалампія. Мч.: Порфирія, Валтоса, Валентины, Павлы. Прп. Прохора Печерскаго.	23
	Чт.	11	Смч. Власія, еп. Севастійск. Прп. Дмитрія.	24
	Пт.	12	Свв.: Мелетія, еп. Антіохійскаго, Алексія митроп. Моск. Ик. В. М. „Иверскія“.	25
	Сб.	13	Прп.: Мартиніана, Зои, Фотини. ☾	26
	Вс.	14	<b>Нед. Мясопустная.</b> Св. равноап. Кирилла, учителя Словенск. Прп. Авксентія.	27
	Пн.	15	Ап. Онисима. Прп.: Евсевія, Шафнүтія.	28
	Вт.	16	Мч. Памфила пресвит., Валента діак., Павла.	29
	Ср.	17	Вмч. Θεодора, Тирона. Свят. Ермогена патр.	1
✠	Чт.	18	Свв.: Льва, папы Рим, Агапита, еп. Синадск.	2
	Пт.	19	Апп.: Архиппа, Филимона. Св. Аифи.	3
	Сб.	20	Прп.: Льва, еп. Катан., Агаѳона, папы Рим. ☿	4
	Вс.	21	<b>Нед. Сыропустная (съ понед. 1-я седм. Вел. пос.).</b> Прп. Тимоѳея. Св. Евстаѳія, архієп. Антіох.	5
	Пн.	22	Обрѣтеніе мощей св. муч., иже во Евгениі.	6
	Вт.	23	Смч. Поликарпа, еписк. Смириск. Пр. Іоанна.	7
	Ср.	24	<i>Первое и второе обрѣт. честн. главы Прор., Предтечи и Крестит. Господня Іоанна.</i>	8
	Чт.	25	Св. Тарасія, архієп. Константинопольскаго.	9
	Пт.	26	Св. Порфирія, архієп. Газск. Мч. Севастіана.	10
	Сб.	27	Прп. Прокопія, Тита Печерск. и Ѡалалея. Свят. Пятирима Тамбов. ☽	11
	Вс.	28	<b>Нед. 1 я Велик. поста</b> Торжество Православія (съ понед. 2-я седм Велик. поста). Прп.: Василия исп., Марины, Киры. Смч. Протерія.	12
Пн.	29	Прп. Кассіана римлянина, Іоанна, Варсонофія и мч. Θεоктиста.	13	

# Мартъ, 31 день.

Отъ 1—31 прибудеть дня 2 ч. 19 м.

Праздн. знамн.	Дни по-дѣлн.	Числа.		Нов. стиль
	Вт.	1	Пмч. Евдокія. Мч. Антонія и Антонины.	14
	Ср	2	Смч. Θεодота, еп. Кирія. Прп. Агаѳона.	15
	Чт.	3	Мч.: Евтропія, Клеоника и Василіска.	16
	Пт.	4	Прп. Герасима и Іакова. Мч. Павла.	17
	Сб.	5	Мч.: Конона Исаврійск., Евлогія и Евлампія.	18
	Вс.	6	<b>Нед. 2-я Вел. поста</b> (съ понед. 3-я седм. Вел. п.). 42 мч.: Константина, Астія, Теофила и др. ☸	19
	Пн.	7	Смч. еп. Херсонск.: Василя, Ефрема.	20
	Вт.	8	Прп. Теофилакта, еп. Никоид., и Дометія.	21
✠	Ср.	9	<i>Свв. 40 мучен., въ Севастійск. озерѣ мучившихся.</i>	22
	Чт.	10	Мч.: Кодрата, Кипріана, Діонисія Анекта.	23
	Пт.	11	Свв.: Софронія, патр Іерус., Евѳимія архіеп.	24
	Сб.	12	Прп. исп. Теофана Сигріан. Св. првдн. Финееса.	25
	Вс.	13	<b>Нед. 3-я Вел. поста. Крестопоклонная</b> (съ понед. 4-я седм. Вел. поста) Перен. мощ. св. Никифора, патр Царегр. Мч. Савина. ☸	26
	Пн.	14	Прп. Венедикта. Св. Евхимона, еп. Лампсак.	27
	Вт.	15	Мч.: Агапія, Пуплія, Тимогая. Ромила.	28
	Ср.	16	Мч.: Савина. Папы, Іуліана, Трофима и Ѳала.	29
	Чт.	17	Прп.: Алексія, чел Божія, Макарія Коляз.	30
	Пт.	18	Св. Кирилла, архіеп. Іерус. Прп. Анина.	31
	Сб.	19	Мч.: Хрисанѳа, Даріа, Клавдія и Иларія.	1
	Вс.	20	<b>Нед. 4-я Вел. поста</b> (съ понед. 5-я седм. Вел. п.). Прп.: Іоанна, Сергія Патрикія. ●	2
	Пн.	21	Свв.: Іакова испов., еп. Ѳомы, патр. Царегр.	3
	Вт.	22	Смч. Василя. Прп. Исаакя. Мч. Дросиды.	4
	Ср.	23	Пмч. Никона еписк. Прп. Никона Печерск. Мч.: Филита, Лидія, Македона и Кроніда.	5
	Чт.	24	Св. Артемона, еп. Селевк Прп. Іакова.	6
☩	Пт.	25	<b>БЛАГОВѢЩЕНІЕ ПРЕСВЯТЫЯ БОГОРОДИЦЫ.</b>	7
	Сб.	26	Соборъ арх. Гавріил. Прп. Малха и Василя.	8
	Вс.	27	<b>Нед. 5-я Вел. поста</b> (съ понед. 6-я седм. Вел. п.). Мч.: Матроны Селунск., Мануила и Θεодосія.	9
	Пн.	28	Прп.: Иларіона, Стефана. Мч. Іоны. ☸	10
	Вт.	29	Мч. Марка. Прп. Іоанна. Св. Евстаѳія.	11
	Ср.	30	Прп.: Іоанна, спис. лѣствицы, Іоанна Безмол.	12
	Чт.	31	Смч.: Ипатія, епис. Гангрек. Прп. Ипатія и Аполло-нія. Прест. св. Іоны, митр. Кіевскаго.	13



Праздн. знамн.	Дни по 7 дблн.	Числа.	<b>Апрѣль</b> , 30 дней. Отъ 1—30 прибудеть дня 2 ч. 04 м.	Нов. стили
	Пт.	1	Прп.: Маріи Египетск., Евѳимія Суздальск.	14
	Сб.	2	Воскрешеніе прав. Лазаря. Прп. Тита. Мч.: Амфіана. Едесія и Поликарпа.	15
⊕	Вс.	3	Нед. Ваій (цвѣтосная). <b>ВХОДЪ ГОСПОДЕНЬ ВО ІЕРУСАЛИМЪ</b> (съ повед. <i>Страстной седмицы</i> ). Прп. Никиты. Мч.: Елпидифора, Діи.	16
	Пн.	4	Прп.: Іосифа, Георгія, Зосимы. Мчц. Фервуоы.	17
	Вт.	5	Мч. Агаѳопода. Прп.: Пуплія, Симеона. ☉	18
	Ср.	6	Св. Меводія, архіеп. Моравскаго.	19
	Чт.	7	Св. Георгія исповѣдника, мптр. Митиленск. ( <i>Святый и Великій четвертокъ</i> ).	20
	Пт.	8	Прп.: Иродіона, Агава, Руфа, Асикрита. ( <i>Святый и Великій пятокъ</i> ).	21
	Сб.	9	Мч.: Евпсихія, Дисана еп., Маріава пресвит. ( <i>Святая и Великая суббота</i> ).	22
⊕	Вс.	10	<b>ПАСХА (СВѢТЛОЕ ХРИСТОВО ВОСКРЕСЕНІЕ)</b> . <i>Свѣтлая седмица (сплошная)</i> . Мч.: Терентія, Африкана, Максима, Зинона.	23
	Пн.	11	Смч. Антипы. Прп. Іоанна и Фармуоія.	24
	Вт.	12	Св. Василія исп., еп. Парійск. Прп. Аѳанасія. ☾	25
	Ср.	13	Смч. Артемова. Мч. Крискента и Ѳомаиды.	26
	Чт.	14	Св. Мартина испов. Мч. Антонія и Іоанна.	27
	Пт.	15	Апп.: Аристарха, Пуда и Трофима.	28
	Сб.	16	Мч.: Агапіи, Ирины, Хіоніи, Леонида.	29
	Вс.	17	Нед. 2-я, о Ѳомѣ (Антипасха). Мч.: Симеона, еп. Персид., Зосимы Соловецк.	30
	Пн.	18	Прп.: Іоанна, Космы, еп. Халкидонск.	1
	Вт.	19	Прп.; Іоанна ветхонещерн., Георгія испов. ☼	2
	Ср.	20	Прп. Ѳеодора Трихины и Анастасія Синаита.	3
	Чт.	21	Смч. Іанвуарія еписк. Мч.: Фавета, Прокула.	4
	Пт.	22	Прп.: Ѳеодора Сикеота, еп., Виталія.	5
☽	Сб.	23	Вмч. Георгія Побѣдоносца. Мч. Анатолія.	6
	Вс.	24	Нед. 3-я, о Муроносицахъ. Мч. Саввы Стратіл.	7
✠	Пн.	25	Св. апостола и евангелиста Марка.	8
	Вт.	26	Смч. Василія, еп. Амасійск. Св. Стефана.	9
	Ср.	27	Ап. и смч. Симеона, сродника Господня. ☽	10
	Чт.	28	Апп. Іасона и Сосипатра. Мч.: Дады, Максима.	11
	Пт.	29	Свв. 9-ти муч. Кизическ.: Ѳеогнида, Руфа и др.	12
	Сб.	30	Ап. Іакова Заведеева. Св. Доната еписк.	13

# М а й, 31 день.

Отъ 1—31 прибудеть дня 1 ч. 19 м.

Праздн. знаки.	Дни недели.	Числа.	События	Нов. стили.
	Вс.	1	Нед. 4-я, о Разслабленномъ. Св. прр. Иеремин. Прп. Пафвутія Боровск. Мч. Ваты.	14
✙	Пн.	2	Св. Аѳанасія, патр. Александр. Мч. Киріака.	15
	Вт.	3	Прп. <i>Θεοδοσία Кіево-Печерск.</i> и Петра еписк.	16
	Ср.	4	Мч. Пелагин. Смч: Сильвана, Алвіана. ☉	17
	Чт.	5	Вмч. Ирины. ✙ Пр. Михея, уч. св. Сергія Радон.	18
☉	Пт.	6	Прв. Юва Многостр. Мч.: Варвара, Вакха.	19
	Сб.	7	Мч. Акакія. ✙ Прп. Нила Сорск.	20
☉	Вс.	8	Нед. 5-я, о Самарянынѣ. Св. апост. и евангел. <i>Іоанна Богослова.</i> Прп. Арсенія Велик.	21
☉	Пн.	9	Св. прр. Ісаин. Перен. мощ. св. <i>Николая Чудотв.</i> изъ Муръ-Ликійскихъ въ Варъ-градъ.	22
✙	Вт.	10	Св. ап. <i>Симона Зилота.</i> Блж. Тапсін.	23
☉	Ср.	11	Свв. <i>Меодія и Кирилла, учит. Словенск.</i> ☉	24
	Чт.	12	Свят. Ермогена, патр. Св. Епифанія еп.	25
	Пт.	13	Мч.: Александра, Гликерин дѣвы, Лаодикія.	26
☉	Сб.	14	Мч. Исидора и Максима. Прп. Никиты.	27
Вс.	15	Нед. 6-я, о Слѣпомъ. Прп. Пахомія Вел., Евфросина Исковск., Исаин, еп. Ростовск.	28	
Пн.	16	Прп. Θεοδора Освяш. и Ефрема Перекомск.	29	
Вт.	17	Ап. Андроника. Свв. Іунин, Стефана архіеп.	30	
Ср.	18	Мч.: Θεοдота, Петра, Діонисія, Андрея. ☉	31	
☉	Чт.	19	<b>ВОЗНЕСЕНІЕ ГОСПОДНЕ.</b> Смч.: Патрикія, еписк. Прусск., Акакія, Менандра и Полиена.	1
Пт.	20	Обрѣт. мощ. свят. Алексія, митр. Московск.	2	
✙	Сб.	21	<i>Свв. цар. и равн. Константина и Елены.</i>	3
Вс.	22	Нед. 7-я, свв. отецъ въ Никее. Мч. Василиска.	4	
Пн.	23	Прп. Михайла исп, еписк. Синадск.	5	
Вт.	24	Прп. Симеона и Никиты столпниковъ.	6	
☉	Ср.	25	<i>Третье обрѣт. главы св. Іоанна Предтечи.</i> Смч. Θεραποντα, еписк. Кипрск.	7
Чт.	26	Апп. Карпа и Алфея. Мч.: Аверкія, Елены.	8	
Пт.	27	Смч. Θεραποντα, еписк. Сардійск. Мч. Θεοδоры. ☉	9	
Сб.	28	Прп. Никиты, еписк. Халкидон., Игнатія.	10	
☉	Вс.	29	<b>ПЯТИДЕСЯТНИЦА</b> (день Св. Троицы и сошес. Св. Духа на апостол.). Мчп. Θεοδοσίи, дѣвы Тирск. Прест. Іоанна, юрод. Устюжск.	11
☉	Пн.	30	День Святаго Духа. Прп. Исаакія Далматскаго.	12
	Вт.	31	Ап. Ерма. Мч. Ермія и Философа.	13

Праздн. знаки.	Дни недѣль.	Числа.	Ю н ь, 30 дней. Отъ 1--30 убудеть дня 0 ч. 25 м.	Нов. стиль
	Ср.	1	Мч.: Іустина Философа и другого Іустина.	14
	Чт.	2	Св. Никифора испов., патр. Константиноп. ☉	15
	Пт.	3	Мч.: Луккиліана, Клавдія, Ипатія, Павла.	16
	Сб.	4	Св. Митрофана. патр. Констант. Смч. Астія еписк.	17
	Вс.	5	Нед. 1-я по Пятид. (седм. 2-я). Всѣхъ Святыхъ. Смч. Дорофея, еписк. Тирск. Мч. Маркіана.	18
	Пн.	6	Прп. Виссаріона и Иларіона исповѣд. Имѣц. дѣвѣ: Архелай, Теклы и Сосанны.	19
	Вт.	7	Мч.: Θεодота, Марія, Мавра. Смч. Маркелла.	20
✙	Ср.	8	Вмч. Θεодора Стратилата. Прп. Зосимы.	21
	Чт.	9	Св. Кирилла, арх. Александр. Прп. Кирилла. ☽	22
	Пт.	10	Смч. Тимоѳея, еп. Прусск. Мч. Александра.	23
✙	Сб.	11	Свв. апп. Варѳоломея и Варнавы.	24
	Вс.	12	Нед. 2-я по Пятид. (седм. 3-я), по Всѣхъ Святыхъ. Прп. Онуфрія, Петра Аѳон., Анны Кашин.	25
	Пн.	13	Мчц. Акилины и Антонины. Св. Трифиллія еп.	26
	Вт.	14	Прр. Елисея. Св. Меѳодія, патр. Константин.	27
	Ср.	15	Прр. Амоса. Св. Іоны, митр. Моск. Мч. Вита.	28
	Чт.	16	Св. Тихона, еп. Амаѳун. Мч. Тигрія и Евтропія.	29
	Пт.	17	Мч.: Манушля, Савела и Исмаила. ●	30
	Сб.	18	Мч. Леонтія и Θεодула. Ик. Б. М. „Боголюбскія“.	1
✙	Вс.	19	Нед. 3-я по Пятид. (седм. 4-я). Св. ап. Іуды. Мч. Зосимы. Прп. Пансія и Іоанна.	Июль 2
	Пн.	20	Смч. Меѳодія, еп. Патарск. Мч. Аѳанасія.	3
	Вт.	21	Мч. Іуліана Тарсійск. Прп. Іулія и Іуліана.	4
	Ср.	22	Смч. Евсевія, еп. Самосатск. Мч. Галактіона.	5
✙	Чт.	23	Мч.: Агриппины, Евстохія и Гаія. Ик. Б. М. <i>Владимирскія</i> . ✙ Св. Германа, арх. Казан.	6
☩	Пт.	24	Рождество Предт. и Крест. Господня Іоанна.	7
	Сб.	25	Имѣц. Февроніи дѣвы. Блгв. кн. Петра. ☽	8
✙	Вс.	26	Нед. 4-я по Пятид. (седм. 5-я). Прп. Давида, Іоанна, еп. Готеск. Ик. Б. М. <i>Тихвинскія</i> .	9
	Пн.	27	Прп. Сампсона. Св. Севира пресвитера.	10
	Вт.	28	Перен. мощей свв. безсребр. и чуд. Кира и Іоанна. Прп.: Павла, Сергія и Германа.	11
☩	Ср.	29	Свв. апп. Петра и Павла. ✙ Прп. Петра, цар. Ордннскаго, Ростовскаго чудотв.	12
✙	Чт.	30	Соборъ двунад. апостоловъ: Петра, Андрея, Іакова Зеведеева, Іоанна, Филиппа и др.	13

Праздн. знаки.	Дни недѣль.	Числа.	Ю л ь, 31 день. Отъ 1--31 убудеть дня 1 ч. 47 м.	Нов. стил.
	Пт.	1	Мч. чудотв. и безсребр. Космы и Даміана. Пр. Петра. Мч. Потита отрока.	14
	Сб.	2	Положен. честн. ризы Пр. Богор. во Влахернѣ. ☉	15
✙	Вс.	3	Нед. 5-я по Пятид. (седм. 6-я). <i>Перен. мощей св. Филиппа, митр. Московск.</i>	16
	Пн.	4	Св. Андрея, архіеп. Критск. Смч. Θεодора еп.	17
✙	Вт.	5	<i>Обрѣт. мощей преп. Сергія Радонезскаго.</i>	18
	Ср.	6	Мч.: Лукіи дѣвы, Рикса и дружины ихъ.	19
	Чт.	7	Прп. Θомы, Акакія. Прест. Евдокіи, кн. Москов.	20
✙	Пт.	8	Вмч. Прокопія. Ик. В. М. Казанскія.	21
	Сб.	9	Смч.: Панкратія, еп. Тавром., Кирилла еп. ☉	22
✙	Вс.	10	Нед. 6-я по Пятид. (седм. 7-я). <i>Праздн. полож. чест. ризы Господа нашего Иисуса Христа. Прп. Антонія Печерскаго.</i>	23
✙	Пн.	11	Мч. Евѳиміи и Киндея. Прест. Ольги, княг. Россійскія, во св. крещеніи Елены.	24
	Вт.	12	Мч.: Прокла, Иларія, Голндухи. нар. Маріи.	25
	Ср.	13	Соборъ св. арханг. Гавріила. Прп. Стефана.	26
	Чт.	14	Св. ап. Акилы. Прп.: Еллія, Онисима. Мч. Іуста.	27
✙	Пт.	15	Св. равноап. вел. кн. Владимира, въ крещ. Василія.	28
	Сб.	16	Свм. Аѳиногена. Мч.: Павла, Алевтины.	29
	Вс.	17	Нед. 7-я по Пятид. (седм. 8-я). Вмч. Марины. ☉	30
	Пн.	18	Мч. Емилиана и Іакинѳа. Прп. Намвы и Іоанна.	31
	Вт.	19	Прп. Макрины и Дія. Прест. Романа, кн. Рязан.	1
✙	Ср.	20	<i>Прор. Иліи.</i> Прп. Авраамія Галицкаго.	2
	Чт.	21	Прп. Симеона и Іоанна. Прп. Іезекііля.	3
☉	Пт.	22	Св. равноап. Маріи Магдалины. Смч. Θоки.	4
	Сб.	23	Мч. Трофима и Θεофила. Смч. Аполлинарія.	5
	Вс.	24	Нед. 8-я по Пятид. (седм. 9-я). Мчц. Христины. Блгв. кн. Бориса и Глѣба. ☉	6
	Пн.	25	Успеніе св. Анны, матери Пресв. Богородицы.	7
	Вт.	26	Смч. Ермолая и Ермиша. Прп. Моисея Утрина.	8
	Ср.	27	Вмч. Пантелеимона. Св. блж. Николая.	9
✙	Чт.	28	Свв. апп.: Прохора, Никанора и Тимона. Св. Пятрина Тамбовскаго.	10
	Пт.	29	Мч.: Каллиника, Серафимы и Θεодотіи.	11
☉	Сб.	30	Свв. апп.: Силы, Силуана, Крискевта, Епенета.	12
	Вс.	31	Нед. 9-я по Пятид. (седм. 10-я). Св. првд. Евдокима. Мчц. Іулитты. ☉	13

Нов. стил.

Августъ.

# Августъ, 31 день.

Отъ 1—31 убудеть дня 2 ч. 11 м.

Праздн. знач.	Дни недѣль.	Числа.		Нов. стиль
Ж	Пн.	1	Происхожденіе честныхъ древъ животворящаго Креста Господня. Мч.: Леонтія, Киндея.	14
	Вт.	2	Перен. мощей архидіакона Стефана, Никодима.	15
	Ср.	3	Прп.: Исаакія, Далмата, Фавста и Антонія.	16
	Чт.	4	Свв. 7 отр. Ефес.: Максимліана, Іамвлиха и др.	17
	Пт.	5	Мч.: Евсигнія, Кантидіана, Сивела, Понтія.	18
Ж	Сб.	6	<b>ПРЕОБРАЖЕНІЕ ГОСПОДНЕ.</b>	19
	Вс.	7	Нед. 10-я по Пятид. (седм. 11-я). Прмч. Дометія. Мч. Марина и Астерія. Прп. Пимена. ☉	20
	Пн.	8	Св. Емпліана исповѣдн., еписк. Кизическаго.	21
Ж	Вт.	9	Св. ап. <i>Матѳія</i> . Мч.: Антонія, Іоанна, Іакова.	22
	Ср.	10	Муч. и архид. Лаврентія, Сикста, папы Римс.	23
	Чт.	11	Мч.: Евила діак., Сосанны дѣвы, Максима.	24
	Пт.	12	Мч.: Фотія, Анкиты, Памфила и Капитона.	25
	Сб.	13	Прп. Максима испов. Ик. Б. М. „Страстныя“.	26
	Вс.	14	Нед. 11-я по Пятид. (седм. 12-я). Прр. Михея. Перен. мощей прп. Θεодосія Печерскаго.	27
Ж	Пн.	15	<b>УСПЕНІЕ ПРЕСВЯТЫЯ БОГОРОДИЦЫ.</b> ☿	28
Ж	Вт.	16	Праздн. <i>нерукотвор. образу Господа нашего Іисуса Христа</i> . Ик. Б. М. „Θеодоровскія“.	29
	Ср.	17	Мч.: Мирона пресвит., Стратона, Филиппа.	30
	Чт.	18	Мч.: Флора и Лавра, Ерма, Серапіона.	31
	Пт.	19	Мч. Андрея Стратилата. Ик. Б. М. „Донскія“.	1
	Сб.	20	Прр. Самуїла. Мч. Севира и Мемнона.	2
	Вс.	21	Нед. 12-я по Пятид. (седм. 13-я). Св. ап. Θаддея. Мч.: Вассы, Θεогнія, Агапія и Писта.	3
	Пн.	22	Мч.: Агаѳоника, Зотика, Θεопрепія.	4
	Вт.	23	Мч. Луппа. Смч. Иринея, епис. Лугдунск. ☽	5
	Ср.	24	Смч. Евтихія. Пер. мощей Петра, митр. Кіевск. Прп. Георгія. Мч. Татіона и Скры дѣвы.	6
	Чт.	25	Свв. апп. Варѳоломея и Тита. Св. Варсиса.	7
Ж	Пт.	26	Мч. Адріана и Наталія. Ик. Б. М. <i>Владимирскія</i> .	8
	Сб.	27	Прп. Пимена Вел., другого Пимена и Саввы.	9
	Вс.	28	Нед. 13-я по Пятид. (седм. 14-я). Прп. Мойсея Муряна и Саввы Крыпецк. Св. прр. Анны.	10
Ж	Пн.	29	Усѣнн. главы св. славн. прр., Предтечи и Крестителя Іоанна. ☿	11
Ж	Вт.	30	Перен. мощ. блгв. вел. кн. <i>Александра Нев.</i>	12
	Ср.	31	Положен. честн. пояса Пресв. Богородицы.	13

# Сентябрь, 30 дней.

Отъ 1— 30 убудеть дня 2 ч. 14 м.

Праздн. знамн.	Дни по дѣм.	Числа.		Нов. стилъ
✙	Чт.	1	Прп. Симеона Столпн. и матери его Марѣи.	14
	Пт.	2	Мч.: Маманта, Θεодота, Руфины. Св. Іоанна.	15
	Сб.	3	Смч. Аноима, еп. Никомид. Мч. Θεοφιλα.	16
	Вс.	4	Нед. 14-я по Пятид. (седм. 15-я). Смч. Вавилы. Мч. Вавилы. ✙ Св. Іоасафа, еп. Вѣлгор.	17
	Пн.	5	Прр. Захаріи и св. прав. Елисаветы.	18
	Вт.	6	Чудо арх. Михайла въ Хонѣхъ. Мч. Макарія. ☉	19
	Ср.	7	Мч. Созонта и Евсихіи. Прп. Лукк.	20
✙	Чт.	8	<b>РОЖДЕСТВО ПРЕСВЯТЫЯ БОГОРОДИЦЫ.</b>	21
	Пт.	9	Св. Богоотець Іоакима и Анны.	22
	Сб.	10	Мч.: Минодоры, Митродоры, Нимфодоры.	23
	Вс.	11	Нед. 15-я по Пятид. (седм. 16-я), <i>предъ Воздвиж.</i> Прп.: Θεодоры, Евфросина. Мч.: Іи, Діодора.	24
	Пн.	12	Смч. Автонома. Мч. Іуліана и Θεодора.	25
	Вт.	13	Обнов. хр. Воскр. Христова въ Іерусалимѣ.	26
✙	Ср.	14	<b>ВСЕМІРНОЕ ВОЗДВИЖЕНІЕ ЧЕСТНАГО и ЖИВОТВОРЯЩАГО КРЕСТА ГОСПОДНЯ.</b> ☉	27
	Чт.	15	Вмч. Никиты. Прп. Филоея. Мч. Порфирія.	28
	Пт.	16	Вмч. Евѣимія. Мч. Виктора и Сосѣена.	29
	Сб.	17	Мч.: Софін, Вѣры, Надежды, Любви, Агаоклія, Θεодотіи, Пелія и Нила еп.. Зинона пресв.	30
	Вс.	18	Нед. 16-я по Пятид. (седм. 17-я), <i>по Воздвиж.</i> Прп. Евменія, еп. Гортинск. Мч. Аріадны.	1
	Пн.	19	Мч.: Трофима, Савватія и Доримедонта.	2
	Вт.	20	Вмч. Евстаѣя. Мч.: Θεонистіи, Агапія.	3
✙	Ср.	21	Св. ап. Кократа. Смч. Іпатія и Андрея. Св. <i>Димитрія, митр. Ростовск.</i> ☽	4
	Чт.	22	Смч. Фоки, еп. Синопійск. Мч. Θομη вертогр.	5
	Пт.	23	Зачатіе Предтечи и Крестителя Іоанна.	6
	Сб.	24	Св. первмч. и равноап. Θεклы. Прп. Копрія.	7
✙	Вс.	25	Нед. 17-я по Пятид. (седм. 18-я). Прп. Евфросиніи. <i>Прест. преп. Сергія Радонежскаго.</i>	8
✙	Пн.	26	Преставл. св. ап. и евангел. Іоанна Богослова. ✙ Прп. Ефрема Переконскаго.	9
	Вт.	27	Мч. Калистрата и Епизаріи. Прп. Игнатія.	10
✙	Ср.	28	Прп. <i>испов. Харитона</i> Св. прр. Варуха. ☉	11
	Чт.	29	Пр. Квріака и Θεοφана. Мч. Дады и Гаведая.	12
	Пт.	30	Смч. Григорія, еп. Великія Арменіи. Св. Михайла, перв. митр. Кіевскаго.	13

# Октябрь, 31 день.

Отъ 1—31 убудеть дня 2 ч. 10 м.

Праздн. знаки.	Дни по дѣлн.	Числа.		Нов. стили.
⊗	Сб.	1	<b>ПОКРОВЪ ПР. БОГОРОДИЦЫ.</b> Св. ап. Ананіи. Свв. Романа и Саввы Вишер. Пмч. Млханла.	14
	Вс.	2	Нед. 18-я по Пятнд. (седм. 19-я). Смч. Кипріана. Мч. Іустины и Теокиста. Св. Андрея юродив.	15
	Пн.	3	Смч. Діонисія Ареопагита. Прп. Іоанна Хозев.	16
	Вт.	4	Смч. Іероодея, еп. Аонск. Прп. Аммона и Павла.	17
Ж	Ср.	5	Святит.: Петра, Алексія, Іоны и Филиппа. ☉	18
	Чт.	6	Св. славн. ап. <i>Θомы.</i>	19
	Пт.	7	Мч.: Сергія, Вакха, Іуліана пресв., Кесарія діак.	20
	Сб.	8	Прп. Пелагін и Тансін. Св. Пелагін дѣвицы.	21
Ж	Вс.	9	Нед. 19-я по Пятнд. (седм. 20-я). Св. ап. <i>Іакова Алфеева.</i> Прп.: Андроника, Аѳанасія.	22
	Пн.	10	Мч.: Евлампія, Евлампіи. Прп. Теофила исп.	23
	Вт.	11	Св. ап. Филиппа. Прп. Теофана Печер., постн.	24
	Ср.	12	Мч.: Прова, Тараха, Андроника и Домники.	25
	Чт.	13	Мч.: Карпа еп., Папилы, Агаѳодора, Агаѳовики, Флорентія. Прп. Никиты исповѣдника. ☉	26
	Пт.	14	Мч.: Назарія, Гервасія. Прп. Параскевы.	27
	Сб.	15	Прп. Евѳимія и Савина еписк. Прмч. Лукіана.	28
	Вс.	16	Нед. 20-я по Пятнд. (седм. 21-я). Мч. Логгина сотника.	29
	Пн.	17	Св. прр. Осип. Прмчм. Андрея Критскаго.	30
Ж	Вт.	18	Св. ап. и еванг. <i>Луки.</i> Мч. Марина.	31
	Ср.	19	Св. прр. Іоуля. Мч. Уара. Блж. Клеопатры.	1
Ж	Чт.	20	Вмч. Артемія. Св. првдн. Артемія Веркольск. ☉	2
	Пт.	21	Прп. Иларіона Велик. и Иларіона, еп. Меглин.	3
	Сб.	22	Св. Аверкія, еп. Іерап. Ик. Б. М. <i>Казанскія.</i>	4
	Вс.	23	Нед. 21-я по Пятнд. (седм. 22-я). Св. ап. Іакова, брата Господня. Св. Игнатія, патр. Конст.	5
	Пн.	24	Мч. Ареѳы и Синклитикин. Св. Аѳанасія патр.	6
	Вт.	25	Мч.: Маркіана, Мартирія и Анастасія.	7
Ж	Ср.	26	Вмч. <i>Димитрія Солунскаго.</i> Прп. Аѳанасія.	8
	Чт.	27	Мч.: Нестора, Капетолны, Еротиды. Прп. Нестора лѣтоп. Обрѣт. мощ. кн. Андрея Смол. ☉	9
	Пт.	28	Мч.: Терентія, Неонилы, Сарвила, Θεодула.	10
	Сб.	29	Прмч. Анастасія Римл. Прп. Аврамія и Марія.	11
	Вс.	30	Нед. 22-я по Пятнд. (седм. 23-я). Смч. Зиновія еп. Мч.: Зиновіи, Евтропін.	12
	Пн.	31	Свв. апп.: Стахія, Амплія, Урвана, Наркисса.	13

Праздн. знаки.	Дни не- дѣли.	Числа.	<h1 style="text-align: center;">Ноябрь, 30 дней.</h1> <p style="text-align: center;">Отъ 1—30 убудеть дня 1 ч. 19 м.</p>	НОВ. СТИЛЬ
	Вт.	1	Св. чудотв. безср. Космы и Даміана. Прп. Θεодотія. Смч. Іоанна еп. и Іакова пресв.	14
	Ср.	2	Мч.: Акнядина, Пигасія. Прп. Маркіана.	15
	Чт.	3	Мч.: Акепсима еп., Іосифа пресвит., Агапія.	16
	Пт.	4	Прп. Іоанникія Вел. Мч. Нпкандра, еп. Мирск.	17
	Сб.	5	Мч. Галактіона и Епистиміи. Апп.: Патрова, Ерма. Лина, Гаія и Филолога. ☾	18
	Вс.	6	Нед. 23-я по Пятид. (седм. 24-я). Св. Павла исп., патр. Царяграда. Прп. Луки.	19
	Пн.	7	Мч.: Іерона, Викандра, Аванасія, Θεодора.	20
✙	Вт.	8	<i>Соборъ архистратига Михаила и прочихъ безплотныхъ силъ.</i>	21
	Ср.	9	Мч.: Онисифора, Порфирія, Александра.	22
	Чт.	10	Свв. апи.: Ераста, Олимпя, Родіона, Сосипатра.	23
	Пт.	11	Мч.: Мины, Виктора, Викенгія и Стефаннды.	24
	Сб.	12	Св. Іоанна Милостив., патр. Александрійск. ☉	25
✙	Вс.	13	Нед. 24-я по Пятид. (седм. 25-я). Свят. Іоанна Златоустаго, архіеп. Констант.	26
☉	Пн.	14	Св. ап. Филиппа. Св. Григорія Валамы.	27
	Вт.	15	Мч.: Гурія, Самона и Авва, Елпидія.	28
✙	Ср.	16	Св. ап. и евангел. Матѳея. Св. Фулвіана, князя, въ крещ. Матѳея.	29
	Чт.	17	Св. Григорія. еп. Неокес. Прп. Лазаря писца.	30
	Пт.	18	Мч.: Платона, Романа, отр. Варула, Закхея.	1
	Сб.	19	Св. прр. Авдія. Мч.: Взраама, Иліодора. ☽	2
	Вс.	20	Нед. 25-я по Пятид. (седм. 26-я). Прп. Григорія. Мч.: Евстазія, Дасія Θεклы и Анны.	3
☉	Пн.	21	<b>ВВЕДЕНІЕ ВО ХРАМЪ ПРЕСВ. БОГОРОДИЦЫ.</b>	4
	Вт.	22	Апп. Филимона и Архиппа. Мч. Максима.	5
	Ср.	23	Блгв. вел. кн. Александра Нев., въ ин. Алексія. Мч. Сиснія и Θεодора. Св. Митрофана.	6
	Чт.	24	Вмч. Екатерины и Меркурія. Мч. Августы цар.	7
	Пт.	25	Смч. Климента, папы Римск. Прп. Петра.	8
✙	Сб.	26	Прп. Алпія и Іакова. Св. Инокентія еп. ☊	9
✙	Вс.	27	Нед. 26-я по Пятид. (седм. 27-я). Вмч. Іакова. Прп. Палладія. Ик. В. М. Знаменія.	10
	Пн.	28	Пмч. Стефана Новаго. Мч.: Ириярха, Василя.	11
	Вт.	29	Мч. Парамона и съ нимъ 370 и Филумена.	12
✙	Ср.	30	Св. ап. Андрея Первозваннаго. Св. Фрументія.	13

Декабрь



# Декабрь, 31 день.

Отъ 1—31 прибудеть дня 0 ч. 27 м.

Пряждн. знаки.	Дни по дѣлн.	Числа.	Событія	Нов. стиль.
	Чт.	1	Св. прр. Наума. Мч. Ананіи. Св. Фларета Мил.	14
	Пт.	2	Прр. Аввакума. Прп. Аѳанасія Печерск.	15
	Сб.	3	Прр. Софоніи. Прп.: Саввы Звениг., Іоанна еп.	16
	Вс.	4	Нед. 27-я по Пятид. (седм. 28-я). Вмч. Варвары. Мч. Іуліаніи. Прп. Іоанна Дамаскина. ☾	17
✠	Пн.	5	Прп. Саввы Освященнаго. Мч. Анастасіи.	18
✠	Вт.	6	Святителя Николая Мурлинійскаго.	19
	Ср.	7	Св. Амвросія, еп. Медиолан. Прп. Нила Столб.	20
	Чт.	8	Прп. Патапія. Свв. апп. Сосеена и Аполлоса.	21
	Пт.	9	Зачатіе св. Анны, егда зачатъ Пресв. Богород.	22
	Сб.	10	Мч.: Мины, Ермогена, свят. Іоасафа, еп. Бѣлгор.	23
	Вс.	11	Нед. 28-я по Пятид. (седм. 29-я), (свв. Праотець). Прп. Давіила и Луки столп., Никона Печ. ☉	24
	Пн.	12	Прп. Спиридона, еп. Тримифійск.	25
✠	Вт.	13	Мч.: Евстратія, Авксентія, Евгенія, Мардарія, Ореста и Лукіи. Прп. Арсенія.	26
	Ср.	14	Мч.: Фирса, Левкія, Флимона, Аполлонія.	27
	Чт.	15	Смч. Елевѳерія еп. Прп. Павла и Парда.	28
	Пт.	16	Св. прр. Аггея. Мч. Марина.	29
	Сб.	17	Св. прр. Давіила и 3 отр. Прп. Давіила исп.	30
	Вс.	18	Нед. 29-я по Пятид. (седм. 30-я), (Св. Отець), предъ Рождествомъ Христ. Мч.: Севастіана, Зои, Транквилина пресв.	31
	Пн.	19	Мч.: Вонифатія, Іліи, Прова, Ариса.	1
	Вт.	20	Смч. Ігнатія Богоносца. Св. Филогонія еп.	2
✠	Ср.	21	Мч. Іуліаніи, дѣв. Никомид., и Ѳемпстоклея.	3
	Чт.	22	Вмч. Анастасія Фармаколитри, т-е. Узорѣш.	4
	Пт.	23	Мч.: Ѳеодула, Василида. Прп. Павла еп. ☽	5
	Сб.	24	Пмч. Евгении. Мч.: Прота, Іакинеа и Клавдіи.	6
☉	Вс.	25	Нед. 30-я по Пятид. (седм. 31-я). РОЖДЕСТВО ГОСПОДА НАШЕГО ІИСУСА ХРИСТА.	7
	Пн.	26	Соборъ Пресв. Богородицы. Смч. Евѳимія, еп. Сард. Прп. Евареста и Константина. ☼	8
	Вт.	27	Св. ап., первмч. и арх., Стефана. Прп. испов. Ѳеодора начерт. и Ѳеодора, архіеп. Конст.	9
	Ср.	28	Мч. 20.000 и мч.: Индиса, Горгонія, Петра.	10
	Чт.	29	Свв. 14.000 млад., за Христа избіенныхъ.	11
	Пт.	30	Мч. Анисіи дѣвы. Прп. Ѳеодоры Кесарійск.	12
	Сб.	31	Прп. Меланіи Римляныни.	13



## РОССІЙСКІЙ ИМПЕРАТОРСКІЙ ДОМЪ.

Его Императорское Величество, Государь Императоръ Николай Александровичъ, Самодержецъ Всероссійскій, родился въ 1868 году, 6 мая (тезоименитство 6 декабря).

*Августѣйшая Родительница ГОСУДАРЯ ИМПЕРАТОРА,*

Ея Императорское Величество, Государыня Императрица Марія Теодоровна, родилась въ 1847 г., 14 ноября (тезоименитство 22 іюля); была въ супружествѣ съ Императоромъ Александромъ III (въ Возѣ почилъ 20 октября 1894 г.).

*Августѣйшая Супруга ГОСУДАРЯ ИМПЕРАТОРА,*

Ея Императорское Величество, Государыня Императрица Александра Теодоровна, родилась въ 1872 г., 25 мая (тезоименитство 23 апрѣля); въ супружествѣ съ 14 ноября 1894 г.

Его Императорское Высочество, Наслѣдникъ Цесаревичъ и Великій Князь Алексѣй Николаевичъ, род. въ 1904 г., 30 іюля (тезоименитство 5 октября).

*Августѣйшія Дочери ГОСУДАРЯ ИМПЕРАТОРА:*

Ея Императорское Высочество, Великая Княжна Ольга Николаевна, род. въ 1895 г., 3 ноября (тезоим. 11 іюля);

Ея Императорское Высочество, Великая Княжна Татьяна Николаевна, род. въ 1897 г., 29 мая (тезоим. 12 января);

Ея Императорское Высочество, Великая Княжна Марія Николаевна, род. въ 1899 г., 14 іюня (тезоим. 22 іюля);

Ея Императорское Высочество, Великая Княжна Анастасія Николаевна, род. въ 1901 г., 5 іюня (тезоим. 22 декабря).

*Августѣйшій Братъ ГОСУДАРЯ ИМПЕРАТОРА,*

Его Императорское Высочество, Великій Князь Михаилъ Александровичъ, род. въ 1878 г., 22 ноября (тезоим. 22 ноября).

*Августѣйшія Сестры ГОСУДАРЯ ИМПЕРАТОРА:*

Ея Императорское Высочество, Великая Княгиня Ксенія Александровна (см. далѣе);

Ея Императорское Высочество, Великая Княгиня Ольга Александровна, род. въ 1882 г., 1 іюня (тезоим. 11 іюля); въ супружествѣ съ 27 іюля 1901 г. съ Его Высочествомъ Принцемъ Петромъ Александровичемъ Ольденбургскимъ.

*Августѣйшіе Дяди и Тетки ГОСУДАРЯ ИМПЕРАТОРА:*

Ея Императорское Высочество, Великая Княгиня Марія Павловна, род. въ 1854 г., 2 мая (тезоим. 22 іюля), была въ супружествѣ съ Ею Императорскимъ Высочествомъ, Великимъ Княземъ Владиміромъ Александровичемъ († 4 фев. 1909 г.). У нея дѣти:

Его Императорское Высочество, Великій Князь Кириллъ Владиміровичъ, род. въ 1876 г., 30 сентября (тезоим. 11 мая); Супруга Его, Ея Императорское Высочество Великая Княгиня Викторія Теодоровна, род. въ 1876 г., 12 ноября (тезоим. 1 іюня). У нихъ дѣти: Ея Высочество, Княжна Марія Кирилловна, родил. въ 1907 году, 20 января (тезоим. 22 іюля) и Ея Высочество, Княжна Кира Кирилловна, род. въ 1909 г., 26 апрѣля (тез. 28 февраля);

Его Императорское Высочество, Великій Князь Борисъ Владиміровичъ, род. въ 1877 г., 12 ноября (тезоим. 2 мая);

Его Императорское Высочество, Великій Князь Андрей Владиміровичъ, род. въ 1879 г., 2 мая (тезоим. 30 ноября);

Ея Императорское Высочество, Великая Княгиня Елена Владиміровна, род. въ 1882 г., 17 января (тез. 21 мая); въ супружествѣ съ 16 августа 1902 г. съ Ею Королевскимъ Высочествомъ, Королевичемъ Греческимъ Николаемъ Георгіевичемъ.

Ея Императорское Высочество, Великая Княгиня Елисавета Теодоровна, род. въ 1864 г., 20 октября (тезоим. 5 сент.); была въ супружествѣ съ Ею Императорскимъ Высочествомъ, Великимъ Княземъ Сергіемъ Александровичемъ († 4 февр. 1905 г.).

Его Императорское Высочество, Великій Князь Павелъ Александровичъ, род. въ 1860 г., 21 сентября (тезоим. 29 іюня); былъ въ супружествѣ съ Ея Императорскимъ Высочествомъ, Великою Княгинею Александрою Георгіевною († 12 сент. 1891 г.). У него дѣти:

Его Императорское Высочество, Великій Князь Дмитрій Павловичъ, род. въ 1891 г., 6 сент. (тезоим. 21 сентября);

Ея Императорское Высочество, Великая Княгиня Марія Павловна, Младшая, род. въ 1890 г., 6 апрѣля (тезоим. 22 іюля).

Ея Императорское Высочество, Великая Княгиня Марія Александровна, род. въ 1853 г., 5 октября (тезоим. 22 іюля); была въ супружествѣ съ Ею Королевскимъ Высочествомъ, Принцемъ Альфредомъ-Эрнестомъ-Альбертомъ Великобританскимъ, Герцогомъ Саксенъ-Кобургъ-Готскимъ.

Его Императорское Высочество, Великій Князь Николай Константиновичъ, род. въ 1850 г., 2 февраля (тезоим. 6 декабря).

Его Императорское Высочество, Великій Князь Константинъ Константиновичъ, родил. въ 1858 г., 10 авг. (тезоим. 21 мая); Супруга Его, Ея Императорское Высочество, Великая Княгиня Елисавета Мавриковна, род. въ 1865 г., 13 января (тез. 5 сент.). У нихъ дѣти:

Ихъ Высочества: Князь Іоаннъ Константиновичъ, род. въ 1886 году, 23 іюня (тезоим. 24 іюня); Супруга Его, Ея Королевское Высоче-

# Дѣленіе Иркутской губерніи въ административномъ и другихъ отношеніяхъ.

Участки крестьянскихъ начальниковъ и завѣдывающихъ подрайонами на правахъ крестьянскихъ начальниковъ.

Уѣздъ.	№ участка.	СОСТАВЪ УЧАСТКА.	Мѣсто жительства и адресъ.
Иркутскій	1	Мальтинская, Тайтурская, Суховская, Романовская, Тельминская и Узколугская волости, Китайское инородческое вѣдомство и Иннокентьевскій посел.	с. Усолъе.
	2	Иркутская казачья, Смоленская и Уриковская волости и пос. Лиственичный.	г. Иркутскъ.
	3	Тункинская и Никольская казачья вол., Коймарское, Торское и Харибятское инород. вѣд., Окинскій и Мондинскій отдѣльные роды и пос. Слюдянскій.	с. Туяка.
	4	Бардинская, Оекская, Усть-Балейская, Хомутовская и Сайгутская волости.	г. Иркутскъ.
	5	Куядская, Капсальская, Тугутуйская, Хандагайская, Кудинская, Ординская и Курумчинская волости, Алагуевскій и Голоустинскій отд. рода.	с. Оекъ.
Балаганскій	1	Заларинская, Холмогойская Нельхайская, Унгинская и Шалотская волости.	с. Залари.
	2	Бажеевская, Бѣльская, Голуметская, Гымыльская, Верхне-Булайская, Черемховская, Табукская и Ныгдинская вол.	с. Бѣльское.
	3	Малышевская, Бильчирская, Обусинская, Молькинская и Улейская волости.	с. Малышевка, адр. г. Балаг.
	4	Кожоваловская, Новоудинская, Усть-Удинская и Яндинская волости и Зунгаро-Быкотское инородческое вѣдомство.	с. Усть-Уда.

Б а л а г а п с к и й.	Завѣд. Завѣдыв. Завѣдыв. Оснѣскимъ подрайон.	Б у р е т с к а я, Е в с ѳ е в с к а я, И н д и я н с к а я, О л о н с к а я и О с и н с к а я в о л о с т и.	с. Верхне-Острожное.
	Завѣд. Завѣдыв. Завѣдыв. Оснѣскимъ подрайон.	Б о х а н с к а я, Т и х о н о в с к а я, К а х и н с к а я в о л о с т и.	с. Черемхово.
	Завѣд. Завѣдыв. Завѣдыв. Оснѣскимъ подрайон.	З и м и н с к а я, А ш е х а б а т с к а я и А д а м о в с к а я в о л о с т и и п о с. З и м а.	с. Зима.
	Завѣд. Завѣдыв. Завѣдыв. Оснѣскимъ подрайон.	Т ы р е т с к а я, Ж е р б а к о в с к а я, Х о р ь - Т а г н и н с к а я и Т а г н и н с к а я в о л о с т и и п о с. Т ы р е т ь.	пос. Тыреть.
	Завѣд. Завѣдыв. Завѣдыв. Оснѣскимъ подрайон.	А л а р с к а я, А л я т с к а я, К у т у л и к с к а я, З о н с к а я и К у й т и н с к а я в о л о с т и.	с. Кутуликъ.
	Завѣд. Завѣдыв. Завѣдыв. Оснѣскимъ подрайон.	У к о в с к а я и С о л о н е ц к а я в о л., Н и ж н е - у д и н с к о е к а з а ч ь е о б щ е с т в о и б р о д я ч и е К а р а г а з ы.	г. Нижне-удинскъ.
	Завѣд. Завѣдыв. Завѣдыв. Оснѣскимъ подрайон.	Т у л у н о в с к а я, Ш е р а г у л ь с к а я, Ш е б а р т и н с к а я, П е р ф и л о в с к а я и Т р а к т о в о - К у р з а н с к а я в о л о с т и и п о с. Т у л у н ь.	с. Тулунъ.
	Завѣд. Завѣдыв. Завѣдыв. Оснѣскимъ подрайон.	К и м и л ь т е й с к а я и У я н с к а я в о л о с т и.	с. Кимильтей.
	Завѣд. Завѣдыв. Завѣдыв. Оснѣскимъ подрайон.	Б р а т с к а я, Ш а м а н о в с к а я и Б о л ь ш е - М а м ы р с к а я в о л.	с. Братское.
	Завѣд. Завѣдыв. Завѣдыв. Оснѣскимъ подрайон.	И к е й с к а я, К а т а р б е й с к а я и Б а д а л е й - с к а я в о л о с т и.	с. Икей.
	Завѣд. Завѣдыв. Завѣдыв. Оснѣскимъ подрайон.	А л з а м а й с к а я и Т а й ш е т с к а я в о л.	с. Тайшетъ.

Нижнеудинскій.

Верхотелескій

Киренскій.

Завѣдыв. Зав. Тулу-  
Куйтунск. новоскимъ  
покрайон. покрайон.

Завѣд. Южно-  
Верхотелеск.  
покрайон.

		Тангуйская и Гуранская волости.	ст. Тулунъ.
		Куйтунская и Барлукская волости.	с. Кимильтей.
1		Косостепская, Манзурская и Кырменская волости, Еланцинское и Кутульское инородч. вѣдомства.	с. Манзурка.
2		Бирюльская и Качугская волости, Ангянское, Ленское и Очеульское инородч. вѣдомства.	с. Качугъ.
3		Верхоленская, Илгинская, Тутурская и Куленгская волости и Тутурское инородч. вѣдомство.	г. Верхоленскъ.
		Байндаевская, Верхне-Кудинская, Ользоновская и Хоготовская вол.	с. Байндай.
1		Макаровская, Мартыновская, Марковская, Орлингская и Усть-Кутская волости, Киренго-Кондинское инородч. вѣдом.	с. Усть-Куть.
2		Киренская, Подкаменная, Петропавловская и Преображенская волости и Курейско-Кандогирское инородч. вѣдомство.	г. Киренскъ.
3		Витимская, Ичерская, Мухтуйская и Мачинская волости и Сунтаро-Олекминское инор. вѣдом.	с. Витимъ.
4		Карапчанская, Коченгская и Нижне-Илимская волости и Нижне-Илимское инородч. вѣдом.	с. Нижне-Илимскъ.

Участки Товарищей Прокурора Иркутскаго Окружнаго Суда.

№	Названіе участка	СОСТАВЪ УЧАСТКА.	Мѣстожи- тельство То- варищей Прокурора.
1	По камерѣ.	Перениска по исполненію приговоровъ и опредѣленій Окружнаго Суда, наблюденіе за производствомъ предварительныхъ слѣдствій Судебнымъ Слѣдователемъ по особо важнымъ дѣламъ, за производствомъ дознаній Иркутскимъ Сыскнымъ Отдѣленіемъ.	Ъ.
2	1-й Иркутскій.	Наблюденіе за производствомъ предварительныхъ слѣдствій Мировыми Судьями 6 и 7 уч. гор. Иркутска и Судебными Слѣдователями 1 и 2 уч.	К
3	2-й Иркутскій.	Наблюденіе за производствомъ предварительныхъ слѣдствій Мировыми Судьями 8, 9 и 10 уч. г. Иркутска.	С
4	Иркутско-Верхоленскій.	Наблюденіе за производствомъ предварительныхъ слѣдствій Мировыми Судьями 1 и 2 уч. Верхоленскаго уѣзда, 3 уч. Иркутскаго уѣзда и Судебнымъ Слѣдователемъ 5 уч.	Т
5	Иркутскій уѣздный.	Наблюденіе за производствомъ предварительныхъ слѣдствій Мировыми Судьями 1, 2, 4, 5 и 6 уч. Иркутскаго уѣзда.	У
6	1-й Балаганскій.	Наблюденіе за производствомъ предварительныхъ слѣдствій Мировыми Судьями 5, 7 и 8 уч. Балаганскаго уѣзда, а также наблюденіе за содержащимися въ Иркутской и Александровской тюрьмахъ.	К

Р

И

Ъ

Д

О

Р

О

Г

7	2-й Балаганскій.	Наблюденіе за производствомъ предварительныхъ слѣдствій Мировыми Судьями 1, 2, 4 и 6 уч. Балаганскаго уѣзда, а также наблюденіе за содержащимися въ Балаганской тюрьмѣ.	гор. Иркутскъ.
8	Нижнеудинскій.	Наблюденіе за производствомъ предварительныхъ слѣдствій Судебнымъ Слѣдователемъ 4 уч. и Мировыми Судьями 1, 3, 4 и 6 уч. Нижнеудинскаго уѣзда, а также наблюденіе за содержащимися въ Нижнеудинской тюрьмѣ.	г. Нижнеудинскъ.
9	Нижнеудинско-Балаганскій.	Наблюденіе за производствомъ предварительныхъ слѣдствій Мировыми Судьями 2, 5 и 7 уч. Нижнеудинскаго уѣзда и 3 уч. Балаганскаго уѣзда.	гор. Иркутскъ.
10	Киренско-Олекминскій.	Наблюденіе за производствомъ предварительныхъ слѣдствій Мировыми Судьями 1, 2, 3 и 4 уч. Киренскаго уѣзда и 1 и 2 уч. Олекминскаго Золотопромышленнаго района, а также наблюденіе за содержащимися въ Киренской и Бодайбинской тюрьмахъ и Судебнымъ Слѣдователемъ 3-го участка.	гор. Иркутскъ.



Участки мировыхъ судей.

Уездъ.	№ участ.	Мѣстности, входящія въ составъ изъ мировыхъ участковъ.	Мѣстожителъство мировыхъ судей.
Иркутскъ уездъ Иркутской губернии	1	<p>Районъ 1-й полицейской части г. Иркутска между улицами: Ивановской, Большой, Небережной Ангары до Дегтевской, по улицѣ Дегтевской до Амурской и по Амурской до Ангары (правая сторона Дегтевской, считая отъ Ангары, принадлежитъ къ первому участку). Острова на Ангарѣ между .Большой и Дегтевской улицами относятся къ первому участку. Районъ 3-й полицейской части между Амурской, Казарминской и Большой улицами. (Вѣдаетъ исключительно дѣлами мировой подсудности).</p>	Иркутскъ.
	2	<p>Районъ 1-й полицейской части г. Иркутска, между улицами Ивановскою и Большою, Ангарою и Ушаковкою, мостъ черезъ р. Ушаковку, русло послѣдней отъ моста до впаденія ея въ Ангару, эта послѣдняя отъ р. Иркуты внизъ по теченію, Знаменское предмѣстье, Ремесленная слобода и осталъная городская земля у рѣки Ангары отъ лѣваго рѣва р. Иркуты до Городской гралиды. Пади: Ситниково, Топкинка и Илишкина. Острова на Ангарѣ отъ перевоза около Московскихъ воротъ внизъ по теченію Ангары до городской границы. (Вѣдаетъ исключительно дѣлами мировой подсудности).</p>	
	3	<p>Районъ 3-й полицейской части, между улицами Амурской, Подгорной, Саломатовской, Преображенской, Мало-Блиновской, Гр.-Кутайсовской, 3 Солдатской и Большой. Районъ 4 полицейской части между улицами Казарминской, Подгорной, Большой Русиновской, 1 Иерусалимской и Мастерской. (Вѣдаетъ исключительно дѣлами мировой подсудности).</p>	

У.  
К  
С  
Т  
У  
К  
И  
У  
Л  
О  
Р  
О  
Г  
О  
Ш

4 Четвертая полицейская часть г. Иркутска, кроме мѣстности, выдѣленной въ 3-й мировой участокъ г. Иркутска. Острова на Ангарѣ внизъ по теченію до Казарминской улицы.

(Вѣдаетъ исключительно дѣлами мирной подсудности).

5 Вся пятая полицейская часть г. Иркутска съ зарѣчными выселками, кроме полосы отчужденія Сибирской и Забайкальской желѣзныхъ дорогъ и вѣлука. Районъ 1-й полицейской части между улицами Дегевской, Амурской и рѣкой Ангарой.

(Вѣдаетъ исключительно дѣлами мирной подсудности).

6 А) Вся первая полицейская часть гор. Иркутска

(Производитъ исключительно предварительныя слѣдствія).

7 Вторая полицейская часть гор. Иркутска. Сюда же входитъ Иркутская тюрьма.

(Производитъ исключительно предварительныя слѣдствія).

8 Вся третья полицейская часть г. Иркутска.

(Производитъ исключительно предварительныя слѣдствія).

9 Вся четвертая полицейская часть гор. Иркутска.

(Производитъ исключительно предварительныя слѣдствія).

10 Вся пятая полицейская часть г. Иркутска, съ паходящеюся въ предѣлахъ этой части полосой отчужденія желѣзной дороги.

(Производитъ исключительно предварительныя слѣдствія).

11 А) Часть третьей полицейской части гор. Иркутска между улицами Большой, Сало-

ть.  
К  
С  
Т  
У  
К  
И  
У  
Л  
О  
Р  
О  
Г  
О

матовской, Преображенской, Гр.-Кутайсовской и 3 Солдатской. Полоса отчужденія Забайкальской и Сибирской желѣзныхъ дорогъ и вѣдубъ на городской землѣ въ предѣлахъ пятой полицейской части г. Иркутска. (Вѣдаетъ исключительно дѣлами мировой подсудности).

12) Вторая полицейская часть гор. Иркутска, за исключеніемъ мѣстности ея, входящей во второй мировой участокъ г. Иркутска. (Вѣдаетъ исключительно дѣлами мировой подсудности).

1) Китайское инородческое вѣдомство, пады Жарниково и волости: Хомутовская, Окская и Суховская, кромѣ той части Суховской волости, которая входитъ въ районъ 6 участка Иркутскаго уѣзда.

2) Волости: Смоленская, селеніе Листвяничное и линія Забайкальской желѣзной дороги съ полосой отчужденія до ст. Слюдянка со всѣми поселеніями въ прилегающихъ къ полосѣ отчужденія Забайк. жел. дор. падахъ до ст. Слюдянка, исключая послѣдней и поселка Слюдянка.

3) Волости: Тельминская, Мальтинская и Узколугская.

4) Волости: Куядская, Усть-Балейская, Уриковская, Тугутуйская и инородческія вѣдомства: Бардинское, Сайнгутское, Ординское, Капсальское, Кудинское, Абганатское, Алагуевское и Курумчинское.

5) Волости: Тункинская и Никольская, съ инородческими вѣдомствами: Торскимъ, Каймарскимъ, Харьбятскимъ и Окинскимъ и полога Забайк. жел. дор. отъ ст. Слюдянка до границы Забайкальской области.

с. Усолье.

г. Иркутскъ.

с. Слюдянка.

6. II селокъ Иннокентьевскій, Суховской волости, съ линіей желѣзной дороги до разъѣзда „Мегетъ“, съ одной стороны, и до городской черты города Иркутска, съ другой стороны, а также мѣстность, занимаемая постройками и учрежденіями военнаго вѣдомства въ предѣлахъ Суховской волости и находящійся при станціи „Иннокентьевская“ Монастырскій скыть, а также поселокъ Подгородно Жилкинскій, Суховской волости, съ входящимся въ этомъ поселкѣ Иннокентьевскимъ монастыремъ.

1. Городъ Балаганскъ, волости: Евсѣевская, Коноваловская, Бильчирская, Унгицкая, Шалотская и инородческія вѣдомства: Зупгаро-Быкотское и Улейское.

2. Волости: Кутуликская, Аларская, Куйтунская, Алятская, Зонская и Нельхайская.

3. Волости: Зимпская и Ашехабатская.

4. Волости: Усть-Удинская, Ново-Удинская, Ядинская, Малышевская и Молькинское инородческое вѣдомство.

5. Волости: Идинская, Олонская, Буретская, Боханская, Укырская, Кахинская, Осинская, Обусянская, Тихоновская и село Тальяны.

6. Черемховская волость.

7. Волости: Замаринская, Тагнинская, Тыретская, Холмогойская, Адамовская, Хоръ-Тагнинская, Жербаковская.

8. Волости: Бѣльская, Гымыльская, Верхнебулайская, Табукская, Голуметская, Бажеевская и Ныгдинская.

1. Городъ Нижнеудинскъ и желѣзнодорожная станція „Нижнеудинскъ“ съ полосой отчужденія этой станціи.

2. Волости: Тулуновская, Трактово-Курзанская, Гурапская и Перфиловская.

г. Балаганскъ.

с. Черемховское.

с. Зима.

с. Усть-Уда.

с. Олонки.

с. Черемх.

с. Залари.

с. Бѣльское.

г. Нижнеудинскъ.

с. Тулуны.

Н и ж н о у д н и н с к і й.

- |   |  |                   |
|---|--|-------------------|
| 3 | Волости: Братская, Таугуйская и Больше-Мамырская.  | с. Брат Остр      |
| 4 | Волости: Тайшетская и Алзамайская и Барюсинские золотые прииски.   | с. Тайшетъ.       |
| 5 | Волости: Куйтунская, Кимильтейская и Уянская.  | с. Кимильт.       |
| 6 | Волости: Уковская, Солонецкая. Шебартинская и Каторбейская.  | г. Нижне-удинскъ. |
| 7 | Волости: Шерагульская, Гадалейская, Икейская, полоса отчужденія желѣзной дороги въ предѣлахъ Тулуповской и Трактово-Курзанской волостей и поселокъ при желѣзнодорожной станціи „Тулунъ“. | с. Тулунъ.        |

К и р е н с к і й.

- |   |  |               |
|---|--|---------------|
| 1 | Городъ Киренскъ и волости: Марковская, Макаровская и Мартыновская.   | г. Киренскъ.  |
| 2 | Волости: Орлигская, Усть-Кутская, Кочегская, Нижне-Илимская и Карапчанская.  | с. Усть Куть. |
| 3 | Волости: Ичерская, Витимская, Мухтуйская и инородческія вѣдомства: Сунгаро-Олекминское и Кевахтинское, прииска Токаренко и Павшаковой. | с. Витимъ.    |
| 4 | Волости: Подкаменная, Чечуйская, Петропавловская и Преображенская и инородческія вѣдомства: Курейское и Кондогирское.                  | г. Киренскъ.  |

В е р х о м о н с к і й.

- |   |   |                      |
|---|---|----------------------|
| 1 | Волости: Бирюльская, Манзурская, Баяндаевская, Ользонская, Верхне-Кудинская, Косостепская и Кырменская и инород. вѣд. Еландинское, Ленское, Ангинское, Кутудьское и Очеульское. | с. Большая Манзурка. |
| 2 | Г. Верхоленскъ, волости: Верхоленская, Качугская, Тутурская и Илгинская и Куленгское инородческое вѣдомство.  | г. Верхоленскъ.      |

О л е к с и й	1	Витимская золотопромышленная система, за исключеніемъ приисковъ въ верховьяхъ р. Бодайбо и притоковъ ея въ этой части до прииска „Нижняго“ Ленскаго золотопромышленнаго Т-ва включительно Каралонскіе прииска и селеніе Муя, Муѣско-Наромского участка Забайкальской области.	г. Бодайбо.
	2	Остальная часть Витимской золотопромышленной системы и таковая же система Олекмилская.	приискъ Надеждинскій.

Участки податныхъ инспекторовъ.

Названіе участка.	С о с т а в ъ у ч а с т к а .	Мѣстожителъства Податныхъ Инспекторовъ.
Иркутскій гор. 1 уч.	I, II и V полицейскія части.	г. Иркутскъ.
Иркутскій гор. 2 уч	III и IV полицейскія части.	
Иркутскій уѣздъ.	Иркутскій уѣздъ.	
Балаганск. уѣз. 1 уч.	Волости: Нельхайская, Унгинская, Жербаковская, Шалотская, Бяльчирская, Молькинская, Улейская, Кахинская, Боханская, Укырская, Коноваловская, Новоудинская, Усть-Удинская, Явдинская, Буретская, Евсеѣвская, Индинская, Олонская, Оснянская, Обусинская, Малышевская и Тихоновская и вѣдомство Зунгаро Быкотское.	г. Балаганскъ.
Балаганск. уѣз. 2 уч.	Въ составъ этого участка входятъ волости: Черемховская, Бѣльская, Бажеевская, Голуметская, Гымыльская, Ашехабатская, Зиминская, Тыретская, Заларинская, Холмогойская, Кутулинская, Алятская, Зонская, Табукская, Хоръ-Тагнинская, Тагнинская, Адамовская, Верхне-Булайская, Куйтинская, Аларская и Ныгдинская.	с. Черемхово.

Нижне-удинскій.	Нижнеудинскій уѣздъ.	г. Нижнеудинскъ.
Верхоленскій.	Верхоленскій уѣздъ.	г. Верхоленскъ.
Киренскій.	Киренскій уѣздъ.	г. Киренскъ.
Бодайбинскій.	Золотые пріиски Олекминской и Витимской системы.	г. Бодайбо.

Лѣсничества.

№ по порядку.	Названіе лѣсничест.	Составъ лѣсничества.	Уѣздъ
1	Зиминское	<p>К. л. дачи: Буринская—47885, Кулгунайская—3025,2, Тагинская—316380, Шетикская - 4133,8. Земли крестьянъ и инородцевъ, дачи: Зиминская—27054,7; 14 разныхъ родовъ—85640, родъ Харанутскій—24430,1; родъ Борондаевскій—16541,2; ро-ра 1-го и 2-го Муруевыхъ и Тагинскаго—34786,3; родъ 2-й Икенатскій—19802,9; родъ Тыретскій—16634,4; родъ 2-й Кульметскій—27363,3; родъ 1-й и 2-й Муруевыхъ—37982, 9; родъ 1-й Олзоевъ—16471,8; родъ 2 й Олзоевъ—13713,4; родъ Шаратскій—21378; рода Булутскій и Овгоевъ—2241,7; родъ Ашехабатскій—53527,1.</p> <p>К. л.: Зиминская—440320; Кивмилтейская—12522; Бурукская—1717,5; Ключинская (запасный участокъ)—3946; Ахтинская (запасный участокъ) 2279,4; Алкинская—5708, Боровая (запасный участокъ) 3743; Тимы (запасный участокъ) 3372 5; Кивмилтейская—18381,6; Илійская—2328,7; Буринская - 16970; Уяпская—29071,3; Абуздинская—4381; Листвянская—17065, 5; Хаятска—15608,9; Бурлукская—7215,7; Скорописный камень—5814,4; Куйтунская—29053,2; Инородцевъ Ашехабатскаго рода—53639,1.</p>	Балаганскаго. Нижнеудинскаго.

2	Балаганское.	<p>К. л. д.: Яндиянская 1-го разряда—182000, Яндиянская 2 го разр.—39697, Новоудиянская—42687,8; Шяпицынская—23131,7; Усть-Удиянская и Милославская—9101,5; Свѣтло-Лобовская—9563,8; Шиверская—20867,5; Москалевская—2480,6; Нижнерютинская—11924; Верхне-Метляевская и Нижне-Метлевская—4527,6; Клепековская—17583,9; Балаганская—1345,5; Малышевская—14767,1.</p>	О. Г. з. к. с. н. а. Г. а. л. а.
3	Черемховское.	<p>К. л. д.: Тагнинская—80500, Бѣльская—375697, Кулурейская—9047; Зонская—1847,4; Бажирская—1164,1; Мойгонская—4971,2; Заларинская и Холмогойская—67694,3; Кутуликская—26881,6; Бейтоновская—9275; Бархатовская—10718,5; Черемховская—39509,7; Голуметская—20994,4; Инородцевъ Балаганскаго вѣдомства, рода Острожскаго—1269; рода Зунгарскаго—32849,7; рода Быкотскаго—42521,6; родовъ Онгоева и Зунгарскаго—2851,1; родовъ Муруевыхъ—17892,1; рода 1-го Икенатскаго—39606,3; рода 2-го Олзоева—33103,1; родовъ Булутскаго и Онгоева—40450,3; рода 1-го Кульметскаго—38945,3; рода Хангинскаго—8440,9; рода Изголовскаго—15835; рода Ноэтскаго—33583,7; Инородцевъ Аларскаго вѣдомства разныхъ родовъ—220937,8; родовъ Холтубаевыхъ и Зонгоева—18822,3; родовъ Малобѣльскихъ—2901,6; Инородцевъ Молькинскаго вѣдомства рода 1-го Ноэтскаго и Балаганскаго—7264,2, рода 1 го Ноэтскаго—22943, рода 3-го Ноэтскаго—3737,2; рода Бароовыхъ и 3-го и 4 го Холтубаевыхъ—14634,4; родовъ 1-го, 2-го и 3-го Барсовыхъ—20124,9.</p>	
4	Китойское.	<p>К. л. Онотско-Бѣльская—115500; Иретская—30848, Онотскій (зап. участокъ) 2150; Евсѣевская—37693,5; Оснянская—25335,3; Верхнеидиянская—8613,7; Острожская—26624,9; Буретская—14042; Олонская—28623,2; Бѣльско-Гымыльская—76709,8;</p>	



Хайтинская—4907,1; Аларскаго вѣдомства—3555,5; Улейскаго вѣдомства—22623,9; Бильчирскаго вѣдомства: родовъ 1-го и 2-го Холтубаевыхъ и другихъ—60618,2; родовъ 1-го, 2-го и 3-го Онгоевыхъ и 2-го Ноетскаго—63611,8; рода Янгутскаго—40872,7; родовъ 1-го и 2-го Муруевыхъ и 4-го Онгоева—14307, родовъ 1-го и 2-го Муруевыхъ—864, Бо-Ханскаго вѣдомства—73847,2; Укырскаго вѣдомства—53842,7;

К. л. д.: Тайгурская—16777,7; Бадайская—7451,1; Холмушинская—26073,4; Буретская—3605,5; Усольская—3493,7; Тельминская—15570,5; Мальтинская—22444; Хайкиевская дача—243521.

5 Байкальское.

К. л. д.: Харатская—18355,7; Новоямская—4811,5; Куядская—9018; Больше Разводинская, Худяковская и Меледихинская—34773,1; Тугутуйская—22673,6; Инородцевъ рода Курумчинскаго—21927,3; Кудинскаго вѣдомства—28896,8; рода 2-й и 3-й Абаганатскій—4635,1; рода 1-й и 4-й Бабаевскій и 1-й и 4-й Харанутскіе—12520,2; рода 1-й, 2-й Ашехабатскіе и 1-й, 2-й и 3-й Харанутскіе—48127,7; рода 1-й, 2-й, 3-й и 4-й Бабаевскіе—36323,8. Оставшіеся свободными земли послѣ надвѣленія крестьянъ и инородцевъ Абаганатскаго, Орданскаго, Кудинскаго и Курумчинскаго вѣдомствъ и Тугутуйскій волости.

К. л. д.: Ангарская—55032,6; Куядская—49200,1; Бургазская—1383,3; Олотская—41110,8.

6 Иркутское.

К. л. д.: Ангарская—70589,7; Ключевская—11221; Шаманская—28718,5; Подпорожная—29020; Иркутская—81518.

З. к-янь: Смоленская—14562,6; Максимовская—15259; Введенская—7825,8; Мотская—3981,3; Кузмихинская—10029; Грудининская—7688,8.

7 Култуб-  
ское.

К. л. д.: Култукская—3576,8; Снѣжин-  
ская, Мурунская и Утуликская—630,2; Ти-  
бильтейская—353,3; Тункинская—10995,6;  
Еловская—384,9; инородческихъ вѣдомствъ:  
Окинскаго—24410,5; Торскаго — 303467,7;  
Коймарскаго — 22183,3; Хариблтскаго —  
38918,5.

К. л. д.: Култукская—78470; Ангасоль-  
ская—39228, Цоловинная—44413,3; Бурлик-  
ская—49611.

8 Ангарское.

К. л. д.: Китойская—274249,5; Охотничья  
—20595,1; Суховская—3757,5; Кармагайская  
—4464; Сайгутская—18000; Больше-Жил-  
кинско-Китойская—38489,5; Биликтуйская—  
9559,6; Целотская—3354; Суховская—5395,7;  
Бархатовско-Ружниковская—6276,8; Быков-  
ско-Подгородно-Жилкинская—22175,6; Ури-  
ковско-Балейская—104456,7; Александров-  
ская—11872,8; Савватѣевская—5722; ино-  
родцевъ Китойскаго вѣдомства, рода—Кур-  
кутскій и Чеколаевскій—44040,1; оставшіяся  
свободными земли послѣ надѣленія инород-  
цевъ Сайгутскаго рода и Бардинскаго вѣ-  
домства.

9 Прибай-  
кальское.

К. л. д.: Крестовская—11847,4; Кочергат-  
ская—43076,1; Окорлицкая—34939,1; Голо-  
устинская—75000, Куртунская—5539, Мало-  
голоустная—2187,3; Больше-Голоустная—  
7489,9; Тунгусовъ рода Чиванскаго—836,7;  
Ипородцевъ рода Алагуевскаго—35147,3;

Косостенская — 14218,1; Кунтинская —  
1200,5; Ипородцевъ Кутульской и Еланцин-  
ской управъ—119094,6.

10 Ленское.

К. л.: Кундуйская—13400, Петровская—  
3000, Тюменцевская—6400, Гульминская—  
4700, Верхоленская—125000; Вяткинская —  
18900; Качугская—10600, Кокоринская—  
2133,5; Манзурская—38256,9; Литвиновская  
—3653,4; Мало-Манзурская—5447,9; Голов-

И  
р  
к  
у  
т  
с  
к  
а  
г  
о.

Верхотурскаго.

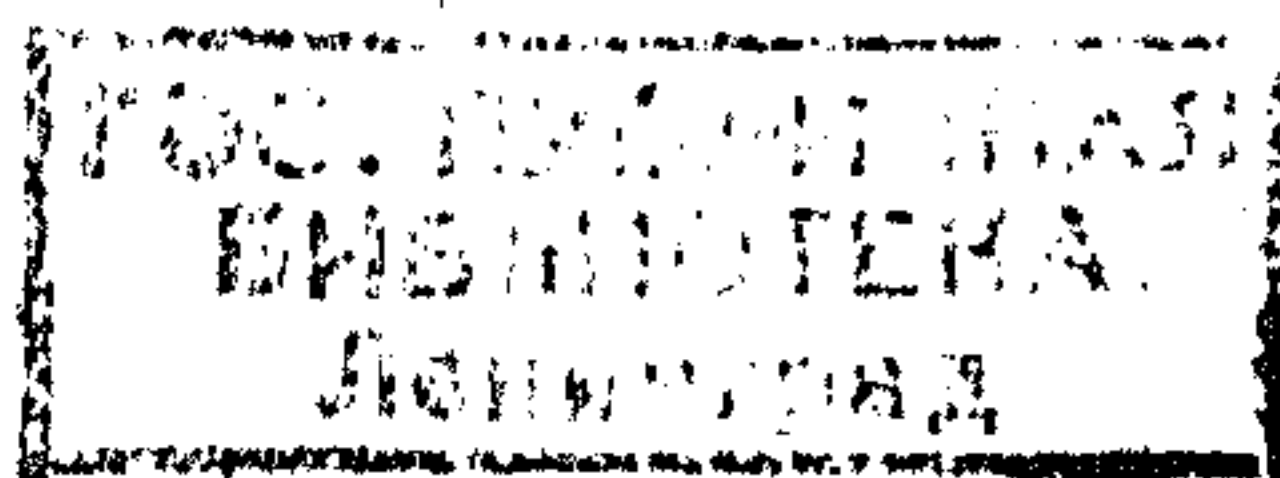

ская—5201,4; Бирюльская—61746,2; Исетская—3617,8; Рыковская—3575; Ангинская—16324,8; Бутаковская—7209,1; Петровская—25500; Карамская и Хандинская—1310; Качугская—2168,4; Верхоленинская—40470,5; Бѣлоусовская—22363,7. Земли инородцевъ: рода Ользоновскаго—29283,3; родовъ Ользоновскаго и 3-го Чернорудскаго—3776,7; рода 1-го и 4-го Буровскихъ—84100,3; рода 2-го Абызаевскаго—43567; рода Бахаевскаго—22825,1; рода Баяндаевскаго—52598,7; рода 3-го Чернорудскаго—4263; родовъ 3-го и 4-го Чернорудскихъ—655,8; рода 1-го Абызаевскаго—49029,1. Родовъ Кирменскаго, Никилеевскаго, Содое-Хайботскаго—68446,6. Родовъ 4-го и 6-го Чернорудскихъ—22753,1. Рода 2-го Чернорудскаго—4536,3; рода 5-го Чернорудскаго—9284,6; рода 3-го Буровскаго—5244,9; 2-го Буровскаго—15205,5; Тутурскихъ бродяч. тунгусовъ—30660,7; Бродячихъ Очеудльскихъ инородцевъ.

11 Знаменское.

К. л.: Трофимовская—746,1; Семеновская—1700; Тогойская—10400; Чевардинская—3900; Кайдаканская—7700; Константиновская—4000; Тимошкинская—7600; Усть-Ильгинская—6270,7; Орловская—2900; Чиканская—7600; Тутурская—5500; Красноярская—9000; Никитская—2500; Келорская—5800; Больше-Лугская—2600; Тутурская—43001,5; Усть-Ильгинская—9572,2; Ильгинско-Заводская—2882,8; Знаменская—64232,1.

12 Бирюсинское.

К. л.: Бирюсинская—49476; Ирдейская—22795; Разгонская—88960; Алзамай-Алгашетская—142430; Топорковскій (запасн. участокъ)—1088; Байроновская и Бирюсинская—56916,9; Алзамай Мироновская—43387,3;

13 Нижнеудинск.

К. л.: Удинская первая—97313,2; Икейская—86460; Аршанская—28485; Инская—38450; Килимско-Кадуйская—16765; Мордайская—3887,4; Удинская № 2—54593,5; Курзанская № 2-й—1289,2; Ургуйско-Курзанов-

И  
н  
о  
р  
о  
д  
ц  
е  
в  
ъ  
З  
в  
е  
д  
е  
н  
н  
ы  
е

ская № 1-й—9099; Барчимская (запасн. уч.) —4485,1; Прокопьевская—2924,6; Ербинская —3285,0; Кумейская—3480,0; Мало Шама- новская—1490,6; Кадуйская—3687,9; Кедро- во - Таежная—5770,0; Половинная—1037,7; Гарвенская -- 1290,0; Коксатская — 3034,0; Морганская (запасн. участ.)—3520; Могойтей (запасн. участ.)—2839,5; Усть-Орикь (зап. участ.)—1780,5; Бакатуй (зап. участ.)—1766; Тултуй (запасн. участокъ)—1053; Боголдей (зап. уч.)—2231,1; Гайгань (запасн. уч.)— 1752; Талетой—722,0; Усть-Ишидэй—1095,0; Черный ключь—1092,3; Средне-Гарьинская —362,5; Богатырская—37307,68; Укарская— 3834,3; Трактовокурзанск.—10289,2; Шебар- тинская—12056,5; Худоеланская—11375,2; Хингуйская — 13570,4; Нижнеудинская — 21025,7; Большеокинская—27463,4; Шама- повская—12304; Бадинская—7658; Кобин- ская—6509,2; Тайгунская—11191,5; Падун- ская—26636; Филипповская—6767,3; Кежем- ская—9823,8; Громовская—14692; Нижне- удинской землицы Солонцы и Адойская— 87663,3.

14 Тулунов-  
ское.

К. л.: Кирейская—52560; Кирейско-Кимиль-  
тейская—130998; Угнай Алкинская—45178;  
Манутская—6276; Микитаевская—3537,4;  
Больше Тынгирикская (запасный участ.)—  
1467,3; Ныргитская (зап. участ.)—2290,5;  
Азейская (запасн. участ.)—4091; Заборская  
(запасн. участ.)—1417,3; Уталайская (запасн.  
участ.)—3422,3; Илдыкь (зап. участ.)—1560;  
Бузулукь (запасн. участ.)—2562; Икейская—  
86460; Аршанская—28485; Тулуновская—  
51086,5; Бурухунская—13703,8; Шерагуль-  
ская—21279; Бадарская—7831,7; Бадалей-  
ская—114873; Тулинская—7215; Коройская  
—2248.

15 Уковское.

К. л. д.: Замзорь Камышетская—94682,6;  
Уковская—34525; Богатырская—56087,62;  
Замзорская—13590,5; Зенцовская—2205,4;  
Шивидинская—36928; Уковская—29235,5;  
Усть-Рубахинская—9909.

О  
Г  
Я  
К  
С  
И  
И  
Д  
У  
О  
И  
Ж  
И  
И  
И

16 Николаевское. К. л. д.: Николаевская—21758, Дунаевская—6207,6; Ульбинская—5054; Кежемская—49926,1; Степановская—9593,4; Громовская—10049; Ангинская—45750; Братская—20603,5; Большемамырская—10349,5.

Нижнеудинск.

Благочинническіе округа.

Уезд	№ округа.	Церкви, входящія въ округъ.	Мѣсто и адресъ благочиннаго.
Иркутскій.	Гор. 1	Верхне-Иркутская, Культурская, Тункинская, Николаевская, Глазковская, Кузьмихинская, Больше-Разводинская, Тальцинская, Байкальская, Больше-Голоустинская, Слюдянская, Тункинская, Покровская и Иннокентьевская поселковая.	г. Иркутскъ.
	Мисс. 2	Гужирская, Коймарская, Жимыгитская, Шимковская, Мондинская, въ Ниловой пустыни, Торскій станъ и Окинская.	г. Иркутскъ, д. причта Архангельской церкви, Юнкерскій пер.
	3	Тайтурская, Больше-Жилкинская, Усольская, Узко-Дугская, Бадайская, Еланская, Биликтуйская, Тельминская, Китойская, Мальтинская, Половинская ж. д. и Лыткинская переселенческая.	с. Тельма.
	4	Уриковская, Кудинская, Оекская, Котинская, Куядская, Тугутуйская, Харатская, Усть-Кудинская, Лыловская, Усть-Балейская, Быковская, Александровская-Николаевская (въ селѣ Александровскомъ), Никольская и Гороховская.	с. Котинское, стан. Оекъ.
	1	Буретская, Идинская, Бейтоновская, Мавруковская, Казаческая, Евсѣевская, Янгутская, Осинская, Олонская и тюремная Александровская.	с. Александровское.

Б а л а г а н с к и й .  
Н и ж н е у д и н с к и й .

2	Балаганскій соборъ, Малышевская, Коноваловская, Шиверская, Рютинская, Усть-Удинская, Яндинская, Распутинская, Шипицинская, Новоудинская и Верхне-Метляевская.	г. Балаганскъ.
3	Черемховская, Кутуликская, Булайская, Бѣльская, Гымыльская, Иретская, Голуметская, Хайтинская, Алять-Улусная пересел., Мотободоринская пересел., Бархатовская и Зонская переселенческая.	с. Черемхово.
4	Зиминская - Троицкая, Зиминская Θεодоро-Тихоновская ж. д., Зиминская Покровская поселковая, Иковниковская переселенческая, Масляногорская переселенч., Тыретская - Покровская, Заларинская - Николаевская, Новоштровская переселенч., Око-Тагнинская Цараскев., Хоръ Тагнинская пересел., Бессарабская пересел., Холмогойская-Петропавловская и Глинкинская переселенческая.	с. Око-Тагна.
5 Мисс.	Бо-Ханская, Бильчирская, Нельхайская, Молькинская, Бажеевская, Аларская, Нукутская, Одиссинская, Тальянская и Наймадаевская.	г. Иркутскъ.
1	Нижнеудинскій соборъ. Нижнеудинско Воскресенская, Уковская, Алзамайская, Баероновская, Худоеланская, Соловецкая, Бирюсинская, Тайшетская, Нижнеудинская вокзальная, Баерская, Логовая переселенческая, Нижне-Бирюсинская, Кургате́йская.	г. Нижнеудин.
2	Куйтинская, Кямилтейская, Уянская, Барлукская, Хайхтская, Усть-Кадинская, Буринская, Каразейская, Бродская, Вагаминская переселенч., Александро Невская станицы и Больше-Кашелакская пересел., Харинская Петропавловская.	с. Кимильтей.

Верхоненский. | Нижнеудинский.

3	Братско-Острожная, Падунская, Шамановская, Больше-Окинская, Громовская, Кежемская, Филипповская и Заводская Николаевская.	с. Братскъ.
4	Шебартинская, Тулуновская Цокровская, Тулуновская Николаевская жел. дор. Трактово-Курзанская и Тангуйская, Гуранская переселенческая, Перфиловская, Катарбейская, Икейская, Илирская, Умыгенская пересел., Нижнебурбукская пересел., Гадалейская, Шерагульская - Нивольская, Хахарейская.	г. Иркутскъ, Амурская, домъ Соборнаго причта.
1	Качугская, Ангинская, Бирюльская, Манзурская, Сѣдовская, Косостепская, Бѣлоусовская, Бутаковская и Верхоненскій соборъ.	с. Анга.
2	Петровская, Тутурская, Тимошинская, Илгинская, Усть-Илгинская, Орлингская, Головская и Константиновская.	с. Головское.
3 Мисс	Усть-Ордынская, Хоготовская, Заложная, Харбатовская, Еланцинская, Ользоновская, Баяндаевская и Адыкская.	Усть-Ордынскъ (адр. Жердовка).

Участки уѣздныхъ наблюдателей церковно приходскихъ школъ.

№	Уѣздъ.	Число школъ.	Мѣстожителство и адресъ наблюдателей.
1	Иркутскій	4 двухклассныхъ, 52 одноклассныхъ и 5 миссіонерскихъ.	г. Иркутскъ.
2	Балаган.	2 второклассныхъ, 4 двухклассныхъ, 56 одноклассныхъ, 5 миссіонерскихъ.	г. Балаганскъ.

3	Нижнеуд.	4 двухклассныхъ, 50 одноклассныхъ.	г. Нижнеудин.
4	Верхолен.	1 второклассная, 1 двухклассная, 22 одноклассн., 2 миссионерскихъ.	г. Верхоленскъ.
5	Киренскій.	1 второклассная, 2 двухклассн., 26 одноклассныхъ.	г. Киренскъ.
6	Кирен. II.	8 одноклассныхъ.	с. Нижне-Илим.

**Районы инспекторовъ народныхъ училищъ**

№	С о с т а в ъ р а й о н а.	Мѣстожителъство и адресъ инспектора.
I	Г. Иркутскъ и часть Иркутскаго уѣзда (волости: Мальтинская, Тайтурская, Тельминская, Узколугская, Смоленская, Суховская, Тункинская, Романовская, Никольская; инородческія вѣдомства: Китайское, Торское, Коймарское, Харибятское, Окнянское, Лиственичное сельское общество и поселки: Иннокентьевскій и Слюдянскій).	г. Иркутскъ.
II	Часть Балаганскаго уѣзда (волости: Заларинская, Холмогойская, Кутуликская, Черемховская, Голуметская, Алятская, Зонская, Куйтинская, Бажеевская, Аларская, Ныгдинская, Табукская, Гымыльская, Бѣльская и Верхне-Булайская).	с. Черемхово, Балаган. уѣз.
III	Г. Киренскъ и часть Киренскаго уѣзда (волости: Киренская, Карацчанская, Коченгская, Макаровская, Марковская, Мартыновская, Нижне-Илимская, Орлингская, Киренская, Усть-Кутская; г. Илимскъ).	г. Киренскъ.
IV	Г. Балаганскъ и часть Балаганскаго уѣзда (волости: Яндинская, Усть-Удинская, Коваловская, Новоудинская, Евсѣевская, Шалотская, Жербаковская, Осинская, Идин-	г. Балаганскъ.



ская, Кахинская, Малышевская, Нельхай-  
ская, Обусянская, Бильчирская, Молькин-  
ская, Улейская, Унгинская).

- |      |   |                           |
|------|---|---------------------------|
| V    | Г. Верхоленскъ и Верхоленскій уѣздъ.  | г. Иркутскъ.              |
| VI   | Г. Нижнеудинскъ и часть Нижнеудин-<br>скаго уѣзда (волости: Больше-Мамырская,<br>Братская, Тавгуйская, Гуранская, Тулунов-<br>ская, Трактово-Курзанская, Перфиловская,<br>Шамановская, Икейская, Катарбейская, Со-<br>ловецкая, Шебартинская, Уковская, Алза-<br>майская, Тайшетская, Гуранская).   | г. Нижнеуд.               |
| VII  | Часть Иркутскаго уѣзда (волости: Ури-<br>ковская, Усть-Балейская, Тугутуйская, Хо-<br>мутовская, Оебская, Бардинская, Куядская,<br>Ординская, Кудинская, Хандагайская, Кап-<br>сальская, Курумчинская, Сайгутская и Ала-<br>гуевсеіѣ отд. родъ) и часть Балаганскаго<br>уѣзда (волости: Боханская, Буретская, Олон-<br>ская и Тихоновская). | г. Иркутскъ.              |
| VIII | Часть Балаганскаго уѣзда (волости: Ты-<br>ретская, Тагнинская, Хоръ-Тагнинская, Ада-<br>мовская, Зиминская, Ашехабатская) и часть<br>Нижнеудинскаго уѣзда (волости: Уянская,<br>Кимильтейская, Куйтунская, Гадалейская,<br>Шерагульская, Барлукская).   | пос. Зима,<br>Нижнеуд. у. |
| IX   | Часть Киренскаго уѣзда (волости: Витим-<br>ская, Ичерская; Мухтуйская, Петропавлов-<br>ская, Подкаменная, Преображенская, Ма-<br>чинская, Сунтаро-Олекминское инородческ.<br>вѣдом.; г. Бодайбо).   | г. Киренскъ.              |

Распределение Иркутско-Якутскаго Акцизнаго Управленія на округа и участки.

Наименованіе округовъ и участковъ.	Мѣстонахожденіе Окр. Акцизн. Упр. и пребываніе участк. Пом. Надзир. и участ. Надзирателей.	Районъ участковъ.
1 округъ.		Весь районъ Округа распределенъ на девять участковъ помощниковъ надзирателя.
1 участокъ.	Ъ.	Знаменское предмѣстье и Рабочая слобода города.
2 участокъ.	К	Въ составъ участка входитъ Иркутскій казенный винный складъ.
2 участокъ.	С	Лабораторія при Иркутскомъ казенномъ винномъ складѣ, пивоваренные заводы Доренберга, Бергшлосъ, Рифе-сталя и Чижевской и дрожжево-винокуранный заводъ Шадрина и Винтовкина.
3 участокъ.	Т	Весь районъ г. Иркутска за исключеніемъ Знаменскаго, Глазковскаго и Вознесенскаго предмѣстій и Рабочей слободы.
3 участокъ.	У	Въ составъ участка входятъ: пивоваренный заводъ Половникова, дрожжевое заведеніе Перделя, гильзовая фабрика Кайдалова и казенныя лавки для продажи денатурата въ г. Иркутскѣ №№ 1, 6 и 10.
4 участокъ.	К	Глазковское и Вознесенское предмѣстья г. Иркутска, Иркутскаго уѣзда: Смоленская, Тункинская и Тельминская волости, желѣзно-дорожный районъ отъ станціи „Иркутскъ“ до станціи „Байкаль“ включительно, ино-
3 участокъ.	Р	
3 участокъ.	И	
3 участокъ.	Р.	
3 участокъ.	О	
3 участокъ.	Г	

родческія вѣдомства: Коймарское, Окнянское, Тарское, Харибятское: объѣздъ — 676 верстъ.

Иркутскаго уѣзда—волости: Суховская, Тельминская, Мальтинская, Урибовская, Усть-Балейская, инородческія вѣдомства: Китоѣское и Сайгутское; объѣздъ — 278 верстъ.

Въ составъ участка входятъ: Ново-Александровскій и Васильевскій винокуренные заводы, спичечная фабрика Ротова и казенная лавка для продажи денатурата въ с. Усольскомъ (№ 41).

Иркутскаго уѣзда—волости: Хомутовская, Оекская, Тугугуйская, Куяндская, Бардинская; инородческія вѣдомства: Кудинское, Капсальское, Ординское, Абаганатское, Курумчинское и Алагуевскій отдѣльный родъ; объѣздъ — въ 278 верстъ.

Въ составъ участка входятъ: Яковлевскій, Алексѣевскій и Ивано-Андреевскій винокуренные заводы.

Балаганскаго уѣзда—волости: Черемховская, В.-Булайская, Гымыльская, Бѣльская, Голуметская, Бажеевская; сельскія общества Идинской волости: Надеждинское, Бейтоновское, Бархатовское; инородческія вѣдомства: Нельхайское, Куйтинское, Аларское, Ныгдинское и Иркутскаго уѣзда—Узко-лугская волость; объѣздъ — 258 вер.

Въ составъ участка входятъ: Вознесенскій винокуренный и Бѣльскій пивоваренный заводы и казенная лавка для продажи денатурата въ с. Черемховскомъ (№ 108).

5 участокъ.

И  
р  
к  
у  
т  
с  
к  
ѣ

6 участокъ.

7 участокъ.

с. Черемховское.

8 участокъ. с. Зиминское

Балаганскаго уѣзда—волости: Куту-  
ликская, Заларинская, Холмогойская,  
Тыретская, Зиминская, Ашехабатская,  
Унгинское инородческое вѣдомство,  
Нижнеудинскаго уѣзда — Камилтей-  
ская волость: объѣздъ—376 вер.

Въ составъ участка входятъ Троиц-  
кій винокуренный заводъ, пивоварен-  
ный заводъ Мюллера и казенная вин-  
ная лавка для продажи денатурата въ  
с. Зиминскомъ (№ 96).

9 участокъ с. Тулунов-  
ское.

Нижнеудинскаго уѣзда — волости:  
Куйтунская, Шерагульская и Тулунов-  
ская; общества—Тулуновское и По-  
сторонне-Курзанское: объѣздъ — 190  
версть.

Въ составъ участка входятъ: Тулу-  
новскій казенный винный складъ, Ин-  
нокентьевскій винокуренный заводъ и  
пивоваренный заводъ Веберъ.

*Участковые надзиратели.*

1 участокъ.

Г о р. Б а л а г а н с к ѣ .

Балаганскаго уѣзда — волости: Ев-  
сѣевская, Осинская, Буретская, Олон-  
ская, Идинская; сельскія общества:  
Идинское и Мамруковское; инородче-  
скія вѣдомства: Бильчирское, Кахин-  
ское, Укырское и Бо-Ханское; объѣздъ  
— въ 290 вер.

Въ составъ участка входитъ Бала-  
ганскій казенный винный складъ.

2 участокъ.

Г. Балаганскъ и волости: Малышев-  
ская, Новоудинская, Коноваловская,  
Усть Удинская, Янданская; инородче-  
скія вѣдомства: Молькинское, Зувгаро-  
Быкотское и Улейское; объѣздъ—309  
версть.

3 участокъ г. Нижнеудин.

Нижнеудинскаго уѣзда — волости: Перфильевская, Икейская, Шебартинская, Алзамайская и Тулуновская, сельскія общества: Трактово Курзанское, Худоеланское, Ирейское, Н. Хингуйское, Бадарское, Даурское, Умыгинское, Мугунское, Хераманутское и инородческое вѣдомство Нижнеудинской земли; объѣздъ — 759 вер., изъ нихъ по желѣзной дорогѣ — 583 вер.

Въ составъ участка входитъ пивоваренный заводъ Гольяна и казенная винная лавка для продажи денатурата въ Нижнеудинскомъ (№ 155).

4 участокъ с. Братскій Острогъ.

Волости Нижнеудинскаго уѣзда: Братская и Больше-Мамырская и Киренскаго уѣзда — Каралчанская, Коченгская и Н.-Илимская, объѣздъ — 762 версты.

5 участокъ с. Больше-Маизурское.

Верхоленскаго уѣзда — волости: Манзурская, Косостецкая, Бирюльская и Качугская; инородческія вѣдомства: Баяндаевское, В.-Кудинское, Ользоповское, Еланцинское, Кутульское, Хоготское и Амгинское; объѣздъ — 650 вер.

6 участокъ с. Знаменское.

Верхоленскаго уѣзда — волости: Верхоленская, Илгинская, Тутурская; инородческія вѣдомства: Ленское, Очеульское, Куленгское; объѣздъ — 438 вер.

Въ составъ участка входятъ: Илгинскій пивоваренный заводъ и казенная лавка для продажи денатурата въ городѣ Верхоленскѣ (№ 77).

2 округъ.  
1 участокъ г. Киренскъ.

Гор. Киренскъ и волости Киренскаго уѣзда: Подкаменская, Петропавловская, Ичерская, Преображенская и Мартыновская; объѣздъ — 344 вер.

Въ составъ участка входятъ: Киренскій казенный винный складъ и казенная лавка для продажи денатурата въ г. Киренскѣ (№ 174).

2 участокъ. с. Усть-Кутское.

Киренскаго уѣзда—волости: Марковская, Макаровская, Орлингская и Усть-Кутская; объѣздъ—818.

3 участокъ. г. Бодайбо.

Г. Бодайбо и золотые промыслы Витимской и Олекминской системъ: объѣздъ—270 вер.

Въ составъ участка входятъ: Бодайбинскій запасный магазинъ, пивоваренный заводъ Пляскина и казенная лавка для продажи денатурата въ г. Бодайбо (№ 200).

Въ участкѣ этомъ два помощника надзирателя, чередующіеся ежемѣсячно по завѣдыванію городомъ и внѣгородскимъ райономъ.

4 участокъ. с. Витимское.

Киренскаго уѣзда—волости: Мухтуйская и Витимская, Сунтаро-Олекминское инородческое вѣдомство; Якутской области, Олекминскаго округа—общества: Никольское и Березовское; объѣздъ—966 вер.

### Витимскій горно-полицейскій округъ.

Въ составъ его входятъ: Киренскій уѣздъ, за исключеніемъ части его, ограниченной теченіемъ рѣки Лены отъ ст. Жербовки до устья р. Витима, отсюда водораздѣломъ между бассейнами послѣдней рѣки и р. Б. Батома до пересѣченія съ границей между Иркутской губерніей и Олекминскимъ округомъ, Якутской области и далѣе тою же границею до ст. Жербовки по р. Ленѣ и часть отнесеннаго къ Иркутской губерніи Олекминскаго золото-

промышленнаго района Якутской области (Собр. узак. 1899 г. ст. 467), заключающая въ себѣ бассейны правыхъ притоковъ Средняго и Нижняго Витима, начиная отъ р. Б. Батома, а также бассейнъ р. Ангары, лѣваго притока Б. Батома.

Согласно ВЫСОЧАЙШЕ утвержденного 29 мая 1912 года Положенія Совѣта Министровъ, раздѣленъ на слѣдующіе три района.

№ райо- на.	С о с т а в ъ   р а й о н о в ъ .	Мѣстожитель- ство и адресъ Горнаго Ис- правника.
1-й районъ.	Г. Бодайбо, желѣзная дорога отъ г. Бо дайбо до ст. Ежовка, пріиски по р. Бодайбо отъ ст. Ежовка до р. Витима, лѣсныя заго- товки вверхъ по теченію р. Витима и зо- лотые пріиски при Нерпинской резиденціи, а также мѣстность до границы Баргузин- скаго горнаго округа и внизъ по р. Вити- му до границъ Ви.имской волости и рѣки Энгожимо.	г. Бодайбо.
2-й районъ.	Желѣзная дорога отъ ст. Ежовка и прі- иски: Утесистый, Андреевскій, Васильев- скій, Успенскій, Иннокентьевскій, Варва- ринскій—до Прокопьевскаго Управленія, а также заширотные пріиски и развѣдки по лѣвой сторонѣ Илигри включительно.	г. Бодайбо.
3-й районъ.	Пріиски Прокопьевскаго Управленія — Александровскій, Надеждинскій, Θεодосіев- скій, Крутой и Весенній, а также всѣ за- широтные пріиски и развѣдки, начиная отъ правой стороны рѣки Илигри до границъ Олекминскаго горнаго округа.	Состоитъ въ врем. завѣд. Испр. 1-го района г. Бодайбо.

### Олекминскій горно-полицейскій округъ.

Въ составъ его входятъ часть Киренскаго уѣзда Иркутской губерніи, не вошедшая въ Витимскій горный округъ, и Олекмин- скій горный округъ, за исключеніемъ частей его, вошедшихъ въ Западно-Забайкальскій и Витимскій горные округа.

Мѣстопробываніе исправника—пріискъ Вѣрный по р. Ныгри

## Полицейскія части гор. Иркутска.

### *1-я полицейская часть.*

Районъ въ границахъ—Большая ул., отъ р. Ангары до рѣки Ушаковки, рѣки Ушаковки до рѣки Ангары и рѣки Ангары отъ устья Ушаковки до Большой ул.

### *2-я полицейская часть.*

Районъ въ границахъ—Большой ул. отъ р. Ушаковки до Саломатовской ул., Саломатовской ул. отъ Большой ул. до Канавнаго переулка, Канавнаго переулка, Лагернаго переулка, рѣки Ушаковки отъ Лагернаго переулка до Большой ул. и Знаменское и Ремесленно-Слободское предмѣстья.

### *3-я полицейская часть.*

Районъ въ границахъ—Большой улицы отъ Саломатовской улицы до р. Ангары; рѣки Ангары отъ Большой улицы до Казарминской ул., Казарминской ул., Амурской ул. отъ Казарминской ул. до Преображенской ул., Преображенской улицы отъ Амурской ул. до Подгорной ул., Подгорной ул., Ямской ул., отъ Подгорной ул. до Горной ул., Горной улицы, Саломатовской ул. отъ Горной ул. до Большой улицы.

### *4-я полицейская часть.*

Районъ въ границахъ—Казарминской ул., Амурской ул., отъ Казарминской ул. до Преображенской ул., Преображенской улицы отъ Амурской ул. до Подгорной ул., Подгорной ул., Ямской ул. отъ Подгорной ул. до Горной ул., Горной ул., Канавнаго пер., Лагернаго пер., рѣки Ушаковки отъ Лагернаго пер. по направлеию къ лагерямъ границы города отъ р. Ушаковки до рѣки Ангары и рѣки Ангары отъ границы города до Казарминской улицы.

### *5-я полицейская часть.*

Вся городская территорія, расположенная по лѣвой сторонѣ рѣки Ангары, включая предмѣстья: Глазковское и Вознесенское и дачную мѣстность „Звѣздочка“.

---



С т а н ы

Уѣзды.	№ стан- ны.	Составъ становъ.	Мѣстожитель- ство и адресъ станового при- става.
К и р с к і й.	1	Усть-Кутская и Орлягская волости.	с. Усть-Куть.
	2	Марковская, Киренская, Макаров- ская и Мартыновская вол. и Кирен- ско-Хондинское инородч. вѣд.	с. Макарово.
	3	Подкаменская, Петропавловская, Пре- ображенская и Ичерская вол. и Ку- рейско Кандагирское инор. вѣд.	с. Чечуйскъ.
	4	Витимская и Мухтуйская волости и Сунтаро-Олекминское инор. вѣд.	с. Витимъ.
	5	Нижне-Илимская, Карапчанская и Коченгская вол., Нижнеилимское вѣд. и гор. Илимскъ.	с. Нижне- Илимское.
В е р х о л ѣ н с к і й.	1	Верхоленская, Качугская и Куленг- ская волости и Ангинское инородч. вѣдом.	с. Качугъ.
	2	Тутурская, за исключ. с. Жигалов- скаго и пристаней, Илгинская вол. и Тутурское инор. вѣд.	с. Знаменка.
	3	Кутульское и Еландинское инородч. вѣдомства, Ользоновская, Верхне-Ку- динская, Хоготовская, Косостепская и Баяндаевская вол.	с. Баяндай.
	4	Вирюльская, Манзурская и Кырмен- ская вол., Ленское и Очеульское инор. вѣдомства.	с. Манзурка.
Полиц. наци- рагель с. Жи- галовскаго.		С. Жигаловское, Тутурской волости, и прилежающія къ нему парходныя пристанн.	с. Жигалово.

- |   |   |               |
|---|---|---------------|
| 3 | Кимильтейская, Куйтунская, Уян-ская и Барлукская вол., Нижнеудин. у.                              | с. Куйтунъ.   |
| 1 | Черемховская, Верхнебулайская, Табукская, Нельхайская, Куйтунская, Аларская и Алятская вол.       | с. Черемхово. |
| 4 | Кутульнская, Заларинская, Холмо-гойская, Зонская, Унгинская и Ша-лотская вол.                     | с. Залари.    |
| 5 | Ашехабатская, Зиминская, Тырет-ская, Жербаковская, Тагвинская, Ада-мовская и Хоръ-Тагвинская вол. | пос. Зима.    |



Нижнеудинскій.

- |   |  |              |
|---|--|--------------|
| 1 | Тайшетская, Уковская, Алзамайская и Солонецкая волости.  | с. Тайшетъ.  |
| 2 | Тулунская, Шерагульская, Шибартинская, Перфиловская, Икейская, Гадалейская, Катарбейская, Гуранская и Трактово-Курзанская волости. | с. Тулунъ.   |
| 3 | Кимильтейская, Куйтунская, Уянская и Барлукская вол.   | с. Кимильтей |
| 4 | Братская, Большемамырская, Таугуйская и Шамановская вол.   | с. Братскъ.  |

Валганскій.

- |   |   |                      |
|---|---|----------------------|
| 1 | Черемховская, Верхнебулайская и Табукская волости.  | с. Черемхово.        |
| 2 | Буретская, Евсеенская, Идинская, Олонская, Осинская, Тихоновская, Боханская, Бильчирская, Кахинская и Обусинская волости. | с. Верхне-Острожное. |
| 3 | Коноваловская, Новоудинская, Усть-Удинская, Яндинская, Молькинская вол., Зунгаро-Быкотское инор. вѣд.                     | с. Усть-Уда.         |
| 4 | Кутуликская, Заларинская, Нельхайская, Куйтинская, Аларская, Зонская, Алтская, Унгинская, Жербаковская и Шалотская вол.   | с. Залари.           |

5	Ашехабатская, Зиминская, Тыретская, Холмогойская, Тагнинская, Адамовская и Хоръ-Тагнинская вол.	пос. Зима.
---	---	------------

6	Бѣльская, Гымыльская, Голуметская, Бажеевская и Ныгдинская вол.	с. Бѣльское.
---	---	--------------

Пол. надз.	Малышевская и Улейская вол.	г. Балаганскъ
------------	-----------------------------	---------------

1	Мальтинская, Узколугская, Тельминская, Тайтурская и Китойское инородческое вѣд.	с. Узолье.
---	---	------------

Иркутскій

1  
Подч.  
Горн.  
Испр.  
1 рай-  
она.

1  
Подч.  
Горн.  
Испр.  
1 рай-  
она.

2 Оекская, Бардинская, Тугутуйская, Кудская, Курумчинская, Капсальская, Кудинская, Ординская и Хандагайская волости и Алагуевское и Голоустинское ивор. вѣд.

с. Оекъ.

3 Тункивская и Никольская волости (за исключеніемъ поселковъ, расположенныхъ по линіи Заб. ж. д.) и Харьбятское, Торское, Коймарское, Окинское и Мондинское ивор. вѣд.

с. Тупка.

4 Смоленская, Суховская и Романовская волости.

г. Иркутскъ.

5 Усть-Балейская, Уриковская, Хомутовская и Сайгутская вол.

с. Урикъ.

6 Поселки Тункинской волости, расположенныя по линіи Забайкальской жел. д. отъ ст. Байкаль (за исключеніемъ ея) до границы Забайкальской области (Култукъ, Хабартуй, Шарыжалгай, Маритуй, Слюдянка, Безымянка, Утуликъ, Солзань, Мурцино, Свѣжная и др.).

пос. Слюдянка.

Пос. Иннокентьевскій.

пос. Иннов.

С. Александровское.

с. Александр.

Г. Бодайбо, желѣзнодорожныя сооруженія и лѣсные склады въ предѣлахъ Бодайбинскихъ городскихъ земель.

г. Бодайбо.

Пріисковый районъ отъ р. Илигири до Александровскаго пріиска и заширотные пріиски въ предѣлахъ этого района.

Феодосіевскій пріискъ.

Олекминскій горный округъ.	1	Свѣдѣній не доставлено.	Пріискъ Вѣрный.
	2		Мачинская резиденція.

Врачебные участки.

Уѣзды.	№ участка.	Составъ участка.	Мѣстожителство и адресъ врача.
Иркутскій.	1	Мальтинская, Суховская, Тельминская, Китойское, Узколугская и Тайтурская.	с. Усолъе.
	2	Смолевская, Уриковская, Лиственничное и Голоустинскій отдѣльный родъ.	г. Иркутскъ.
	3	Тункинская, Коймарское, Окинское, Харибятское, Торское, Слюдянка, Мондизскій родъ и Никольская Каз. вол.	с. Тунка.
	4	Бардинская, Оекская, Тугутуйская, Усть-Балейская, Хомутовская, Капсальская, Кудинская, Ординская, Сайгутская, Куядская и Курумчинская и Алагуевскій родъ, Голоустинскій отдѣльный родъ.	с. Оекъ.
Балаганскій.	1	Холмогойская, Заларинская, Зиминская, Тыретская, Унгинская и Кутуликская, Голуметская, Жербаковская и Шелотская.	с. Зима.
	2	Олонская, Голуметская, Верхне-Булайская, Бажеевская, Бѣльская, Гымыльская, Идинская, Черемховская,	с. Черемхово.

Валага́нскій.		Аларская, Куйтинская, Нельхайская, Ныгдинская, Буретская.	
	3	Евсѣевская, Малышевская, Осинская, Бильчирская, Боханская, Укырское, Улейская и Кахинская.	г. Балаганскъ.
	4	Коноваловская, Новоудинская, Усть-Удинская, Ядинская, Зунгаро-Быкотское, Молькинская.	с. Усть-Уда.
	1	Тайшетская, Уковская, Алзамайская и Солонецкое.	с. Тайшетъ.
Ни́жнеу́дінскій.	2	Тулуновская, Шерагульская, Шебардинская, Гадалейская, Перфиловская, Икейская, Гуриянская, Трактово-Курзанская и Катарбайская.	с. Тулунъ.
	3	Кимильтейская, Куйтунская, Уянская, Ашехабатская и Барлукская.	с. Кимильтей.
	4	Больше-Мамырская, Братская, Тапгуйская и Шамаповская.	с. Братскъ.
	1	Косостепское, Манзурская, Баяндаевская, Верхне-Кудинское, Еланцинское, Кутульская, Ользоновское, Хоготовское и Кырменское.	с. Манзурка.
Верхоле́нскій.	2	Вирюльская, Верхоленская, Качугская, Ангинское, Куленгское, Ленское, Очеульское и Тутурское.	г. Верхолен.
	3	Илгинская и Тутурская.	с. Знаменка.
	1	Усть-Кутская.	с. Усть-Куть.
Ки́рѣцскій.	2	Петропавловская, Подкаменная и Преображенская.	с. Чечуйское.
	3	Витимская, Ичерская, Мухтуйская и Сунтаро-Олекминское.	с. Витимъ.

Кирепскій.	4	Карапчанская, Коченгская, Нижне-Илимская и заштатн. гор. Илимскъ.	Нижне-Илимскъ.
	5	Орлингская вол.	с. Орлингга.
	6	Марковская, Макаровская и Мартыновская.	с. Марково.

Районы переселенческихъ врачей.

Уѣзды.	Названіе пунктовъ.	Мѣстности, входящія въ районъ врача.	Мѣстожителство и адресъ врача.
Шилеудинскій.	Икейскій.	Волости: Икейская, Гадалейская, Катарбейская и правобережная часть Солонецкой.	с. Икей.
	Тулуневскій.	Для обслуживанія, главнымъ образомъ, переселенцевъ, слѣдующихъ по желѣзной дорогѣ.	пос. Тулунъ.
Верхол.   Балаганскій.	Тангуйскій.	Тангуйская волость.	с. Тангуй.
	Барлукскій.	Уянская и сѣверная часть Куйтунской волости.	с. Барлукъ.
	Тагнинскій.	Тагнинская, Тырэтская, Адамовская и Холмогойская вол.	с. Тагна.
	Байндаевскій	Байндаевская, Ользоновская и Верхне-Кудинская вол.	с. Байндай.



Участки полицейскихъ урядниковъ.

Уѣзды.	№ стана	№ учас.	Составъ участковъ.	Мѣстожительство и адресъ урядника.
И р к к у т о к і и.	1	1	Тельмянское, Б.-Еланское, Б. Жилкинское и Култукское сельскія общества, Тельминской вол. и Кытуйское ввородч. вѣд.	с. Тельма, адр. с. Усолъе
	1	2	Усолъское и Усолъско-Жилкинское сельскія общества, Тельминской вол.	с. Усолъе.
	1	3	Мальтинское (кромѣ д. Половинки), Бадайское и Буретское сельскія общества, с. Тайтурское, Мальтинской волости.	с. Мальта.
	1	4	Станція ж. д. Половина, - Узколуговой волости, Холмушинское и Тайтурское (кромѣ с. Тайтурки) сельскія общества Мальтинской волости.	с. Михайловское.
	2	5	Оекская волость и Бургазское общество, Куядской волости.	с. Оекъ.
	2	6	Тугутуйская волость, Куядское, Захальское и Еловское сельскія общества, Куядской вол. Винокуренные заводы: Алексѣевскій, Ивано-Андреевскій и Яковлевскій.	с. Оекъ.
	2	7	Кансальская, Хапдагайская, Кудинская, Курумчинская, Ординская и Бардинская волости, Алагуевскій и Голоустинскій отд. родъ.	с. Усть-Орда (Оекъ).
	6	8	Пос. Слюдянка.	пос. Слюдянка.
	4	9	Пос. Иннокептьевскій.	пос. Иннок.
	4	10	С. Лиственичное, Никольское и Малый Баранчикъ.	с. Листвен.

3	11	Тункинская и Никольская волости (кромѣ сел.: Шимковскаго, Тибильтинскаго и Туранскаго караула), Харибятское вѣдомство (кромѣ улусовъ: Елотскаго, Еягаргитскаго, Хорликскаго, Шимковскаго, Наринурскаго, Илтыкшинскаго, Убалзанъ - Нуганскаго, Могой Горгопскаго, Куренскаго, с. Шимковскаго и выс. Гужирскаго) и Коймарское вѣд.	с. Тунка.
4	12	При Уѣздномъ Полицейскомъ Управленіи.	г. Иркутскъ.
4	13	Смоленское, Аникино-Балкашинское, Введенское, Мотское, Олхинское, Савватѣевское, Кузьмичинское и Максимовское сельскія общества, Смоленской вол.	с. Смоленское.
4	14	Больше-Разводинское, Ново-Ямское и Михалево-Грудининское сельскія общества, Смоленской вол.	с. Смоленское.
4	15	Суховская волость.	ст. Иннокентьевская (с. Подгород.-Жилкинское).
5	16	Уриковская, Усть-Балейская и Сайгутская волости.	с. Урикъ.
5	17	С. Култукъ, Быстрая и Больше-Глубоковская.	с. Култукъ.
5	18	Хомутовская волость и динамитный складъ Франко-Русскаго общества.	с. Хомутов. (Иркутскъ).
6	19	При Уѣздномъ Полиц. Управленіи.	г. Иркутскъ.
1	1	Верхнебулайская, Черемховская и Табукская волости.	с. Черемхово
1	2	Бѣльская, Гымыльская и Бажеевская волости.	с. Бѣльское (с. Черемх.).

1	3	Голуметская и Ныгдинская волости.	с. Голуметь (с. Черемх.).
2	4	Идинская и Евсѣевская волости.	с. Верхне- Острожное.
2	5	Олонская, Буретская и Бо-Ханская волости.	с. Олонское (с. В.-Острож.)
2	6	Осинская, Бильчирская и Кахиянская волости.	с. Осинское (г. Балаган.).
3	7	Усть-Удинская, Яндинская, Конова- ловская волости и Зунгаро-Быкотское инородческое вѣдомство.	с. Усть-Уда.
3	8	Новоудинская и Молькинская вол.	с. Ново-Удин. (с. Усть-Уда).
2	9	Тихоновская и Осинская вол.	с. Верхнеид. (с. В.-Остр.).
*)	10	Малышевская и Улейская волости.	с. Малышев- ка (г. Балаг.).
4	11	Унгинская, Шалотская и Жербаков- ская вол.	ул. Тангутъ (г. Балаган.).
5	12	Тыретская волость, Тагнинская и Хоръ-Тагнинская.	с. Тыреть.
4	13	Заларинская, Зонская и Алятская волости.	с. Залари.
4	14	Куйтинская, Аларская, Нельхайская и Кутуликская волости.	с. Кутуликъ.
5	15	Зиминская, Ашехабатская и Ада- мовская вол. и Холмогойская.	с. Зима.

\*) Въ завѣдываніи Полиц. Надзир. г. Балаганска.

к.  
с  
и  
и  
л  
у  
е  
и  
л  
и  
и

Верхотуринскій.

1	1	Тайшетская волость.	с. Тайшетъ.
1	2	Алзамайская волость.	с. Алзамай.
1	3	Уковская и Солонецкая волости.	с. Уковское.
2	4	Шебартинская, Катарбейская, Икейская и Трактово-Курзанская волости.	с. Икей.
2	5	Перфиловская, Тулуновская и Гуровская волости.	с. Тулуяъ.
2	6	Шерагульская и Гадалейская вол.	с. Шерагуль
3	7	Кимильтейская и Уянская вол.	с. Кимильт.
3	8	Куйтунская и Барлукская вол.	с. Куйтунъ.
4	9	Братское, Надунское и Усть-Вихаревское сел. общ., Братской вол.	с. Братскъ.
4	10	Больше-Окинское сельское общество Братской волости, и Шамановская волость.	с. Шаманов. (с. Братскъ).
4	11	Тангуйская волость.	с. Тангуйск.
4	12	Большемамырская волость.	с. Большемамырское с. Братскъ.
3	1	Ользоновская и Верхнекудинская волости.	с. Ользоны.
3	2	Хоготовская и Баяндаевская вол. и д. Кокорина, Манзурской вол.	с. Баяндаев.
4	3	Манзурская вол., кромѣ Мало-Манзурскаго сел. общ. и дер. Кокориной.	с. Манзурка.
4	4	Бирюльская волость и Мало-Манзурское сел. общ. Манзурской волости.	с. Бирюльск. (с. Качугъ).
1	5	Г. Верхотуринскъ.	г. Верхотуринскъ.

В е р х о л о н с к и й .

1	6	Качутское, Макаровское, Кустяевское, Головское, Исетское, Ангинское и Рыковское сел. общества, Качутской волости.	с. Качугъ.
1	7	Верхоленская волость, кроме Верхоленскаго сельскаго общества.	г. Верхолен.
2	8	Жыгаловское и Усть-Илгинское сельскія общества, Тутурской вол.	с. Жыгалов.
2	9	Знаменское, Нижнеслободское, Дальнезакорское, Коченское и Тытинское сел. общ., Илгинской вол.	с. Знаменка.
2	10	Петровское, Келлорское, Рудовское и Тутурское сел. общ., Тутурской вол.	с. Тутурское. (с. Жыгал.).
1	1	Орлингская вол.	с. Орлингск.
1	2	Усть-Кутская вол.	с. Усть-Куть.
2	3	Марковская вол.	с. Марковск.
2	4	Макаровская и Киренская вол.	с. Макаровс.
2	5	Мартыновская вол.	с. Мартынов. (почт. станц. Макарово).
4	6	Витимская вол.	с. Витимъ.
3	7	Преображенская вол.	с. Преображенское (с. Чечуйскъ).
3	8	Подкаменская вол.	с. Чечуйскъ.
3	9	Ичерская и Петропавловская вол.	с. Ичерское.
4	10	Мухтуйская вол. и Сунтаро-Олекминское инор. вѣд.	с. Мухтуй.

К и р о п с к и й .

К и р е н с к и й.

5 11	Защатный гор. Илимскъ съ Протасовскимъ выселкомъ.	г. Илимскъ.
5 12	Коченгская вол.	с. Коченгск.
5 13	Няксеплимская вол.	(г. Илимскъ).
5 14	Каранчанская вол.	с. Карапчан.

Почтовые, телеграфныя и почтово-телеграфныя учрежденія, находящіяся въ Иркутской губерніи.

Наименованіе пунктовъ, въ которыхъ находятся учрежденія почтово-телеграфнаго вѣдомства.	Названіе уѣздовъ.	Какого рода учрежденія.
Сел. Александровское . . . . .	Иркутскаго.	Почт.-тел. отдѣленіе.
„ Алзамай . . . . .	Нижеудинск.	Почтовое „
Аршанъ . . . . .	Иркутскаго.	Вр. почт.-тел. отдѣл. (съ 1 мая по 1 сен.).
У. гор. Балаганскъ . . . . .	Балаганскаго.	Почт.-тел. контора.
Сел. Баяндай . . . . .	Верхоленскаго.	Почт.-тел. отдѣленіе.
Б. у. гор. Бодайбо . . . . .	Киренскаго.	Почт.-тел. контора.
Сел. Больше-Мамырское . . . . .	Нижеудинск.	Почтовое отдѣленіе.
„ Братское . . . . .	„	Почт.-тел. „
„ Верхне-Острожное . . . . .	Балаганскаго.	Почтовое „
У. гор. Верхоленскъ . . . . .	Верхоленскаго.	Почт.-тел. контора.
Сел. Витимъ . . . . .	Киренскаго.	„ „ „
„ Воронцовская Пристань . . . . .	„	Почт.-тел. отдѣленіе.
Глазково . . . . .	Иркутскаго.	„ „ „
Сел. Головское . . . . .	Киренскаго.	„ „ „
Голуметь . . . . .	Балаганскаго.	Почтовое отдѣленіе.
Сел. Дубровское . . . . .	Киренскаго.	Почт.-тел. „
Дер. Жигалово . . . . .	Верхоленскаго.	Почт.-тел. контора.
Воен. посел. Заиркутнѣй городокъ.	Иркутскаго.	Почт.-тел. отдѣленіе.
Сел. Залари . . . . .	Балаганскаго.	Почтовое „
„ Зима . . . . .	„	Почт.-тел. „
Зима-поселокъ . . . . .	„	Почт.-тел. контора.
Почт. ст. Зимовье № 7 . . . . .	Киренскаго.	Телеграфное отдѣлен.
Сел. Знаменка . . . . .	Верхоленскаго.	Почт.-тел. „
„ Икей . . . . .	Нижеудинск.	Почтовое „
Б. у. гор. Илимскъ . . . . .	Киренскаго.	Почт.-тел. „
Пос. Иянокентьевскій . . . . .	Иркутскаго.	„ „ „
Губ. гор. Иркутскъ . . . . .	„	Почтовая контора, телеграфная контора, 1 и 2 город. почт.-тел. отд., телефон. станц., п.-тел. отд. въ предм. Глазково.
Иркутское 1-е Городское . . . . .	Иркутскаго.	Почт.-тел. отдѣленіе.
„ 2-е „ . . . . .	„	„ „ „
Сел. Ичерское (Ичеры). . . . .	Киренскаго	„ „ „
„ Качугъ . . . . .	Верхоленскаго.	Почт.-тел. контора.
„ Кимильтеѣ . . . . .	Нижеудинск.	Почт.-тел. отдѣленіе.
У. гор. Киренскъ . . . . .	Киренскаго.	Почт.-тел. контора.

Дер. Крестовка (Крестовское)	Киренскаго.	Почт.-тел. отдѣленіе.
Сел. Куйтунъ	Нижнеудинск.	" " "
" Култукъ	Иркутскаго.	Почт.-тел. контора.
" Кутуликъ	Балаганскаго.	Почтовое отдѣленіе.
" Лиственничное	Иркутскаго.	Почт.-тел. контора.
" Макарово	Киренскаго.	Почт.-тел. отдѣленіе.
" Манзурка	Верхоленскаго.	" " "
" Марково	Киренскаго.	" " "
Посел. Михайловскій (при ст. Половина, Сибирской ж. д.)	Иркутскаго.	Почтовое отдѣленіе.
Монды	"	Почт.-тел. "
Сел. Мухтуй	Киренскаго.	" " "
Надеждинскій приискъ Левскаго Золотопромышленнаго Т-ва	"	Почтовая контора.
Сел. Нижне-Илимское	"	Почт.-тел. отдѣленіе.
У. гор. Нижнеудинскъ	Нижнеудинск.	Почт.-тел. контора.
Сел. Нюйское (Нюя)	Киренскаго.	Почт.-тел. отдѣленіе.
" Оекъ	Иркутскаго.	" " "
" Ользоны	Верхоленскаго.	Почтовое "
" Омолой	Киренскаго.	Почт.-тел. "
" Орлинга	"	" " "
" Подымахино	"	" " "
Посел. Слюдянка	Иркутскаго.	Почт.-тел. контора.
Тагянское	Балаганскаго.	Почтовое отдѣленіе.
Сел. Тайтурка	Иркутскаго.	" " "
Посел. Тайшетъ	Нижнеудинск.	Почт.-тел. контора.
Ивор. ул. Тангутъ	Балаганскаго.	Почт.-тел. отдѣленіе.
Сел. Тангуй	Нижнеудинск.	" " "
" Тулунъ	"	Почт.-тел. контора.
Тулунъ-поселокъ	"	Почт.-тел. отдѣленіе.
Сел. Тунка	Иркутскаго.	" " "
Посел. Тыреть	Балаганскаго.	Почт.-тел. контора.
Сел. Укъ	Нижнеудинск.	Почтовое отдѣленіе.
" Усолъе	Иркутскаго.	Почт.-тел. контора.
" Усть-Кута	Киренскаго.	" " "
" Усть-Орда	Иркутскаго.	Почт.-тел. отдѣленіе.
" Усть-Уда	Балаганскаго.	" " "
" Уянь	Нижнеудинск.	Почтовое "
" Хамра	Киренскаго.	Почт.-тел. "
" Хоготь	Верхоленскаго.	" " "
" Черемхово	Балаганскаго.	Почт.-тел. контора.
" Чечуйское	Киренскаго.	Почт.-тел. отдѣленіе.
" Шарагуль	Нижнеудинск.	Почтовое "
" Шебарта	"	" " "
" Шямки	Иркутскаго.	Почт.-тел. "



Списокъ волостей и инородческихъ вѣдомствъ Иркутской губерні  
составленный въ алфавитномъ порядкѣ.

№ по порядку.	Названіе волости и инородческаго вѣдомства.	У ѣ з д ѣ.	Участокъ крестьянск начальнн.	Станъ.	Почтов. адресъ волостного пра- вленія, инород- ной управы.
1	Адамовская вол. . . .	Балаганскій.	Зав. Зим. подр.	5	С. Тагна.
2	Алагуевскій отд. родъ.	Иркутскій.	5	2	С. Хоготь.
3	Аларская вол. . . . .	Балаганскій.	Зав. Ку- тулнск. подр.	4	„ Кутулнкъ.
4	Алятская вол. . . . .	„	„	4	„
5	Алзамайская вол. . . .	Нижнеудин.	Зав. Тайнн подр.	1	Ст. Алзамай.
6	Ангинское вѣд. . . . .	Верхоленск.	2	1	„ Качугъ.
7	Ашехабатская вол. . .	Балаганскій.	Зав. Зим. подр.	5	„ Кимильтей.
8	Бажеевская вол.	„	2	6	„ Черемхово.
9	Баяндаевская вол.	Верхоленск.	Завѣд. Юж.-Зап. подр.	3	„ Баяндай.
10	Бардинская вол.	Иркутскій.	4	2	С. Оекъ.
11	Барлукская „	Нижнеудин.	Зав. Куй- тун. подр.	4	Ст. Куйтунъ.
12	Бильчирская вол. . . .	Балаганскій.	3	2	Г. Балаганскъ.
13	Бирюльская „ . . . .	Верхоленскій.	2	4	С. Качугъ.
14	Большемамыр. „ . . . .	Нижнеудин.	4	4	„ Б.-Мамыръ.
15	Бо-Ханская „ . . . . .	Балаганск.	5	2	„ Бо-Ханъ.
16	Братская „ . . . . .	Нижнеудин.	4	4	„ Братское.
17	Буретская „ . . . . .	Балаганскій.	5	2	„ Верхне- Острожное.
18	Бѣльская „ . . . . .	„	2	6	„ Бѣльское.
19	Верхне-Булайская в.	„	2	1	„ Черемхово.
20	Верхнекудинск. вол.	Верхоленскій	Южно- Верхолен. подр.	3	„ Баяндай.
21	Верхоленская вол. . . .	„	3	1	Г. Верхоленск.
22	Витимская „ . . . . .	Киренскій.	3	4	С. Витимъ.
23	Гадалейская „ . . . . .	Нижнеудин.	Зав. Икей- скн.	1	„ Икей.
24	Голоустинск. отд. родъ	Иркутскій.	5	2	Ст. Листвен.
25	Голуметская вол. . . . .	Балаганскій.	2	6	Сел. Черемхово

26	Гуранская вол. . . .	Нижнеудин.	2	2	Сел. Тулунъ.
27	Гымыльская " . . .	Балаганскій.	2	6	" Черемхово
28	Евсѣевская " . . .	"	5	2	" Верхне- Острожное.
29	Еланцинское вѣд. . .	Верхотенскій	1	3	" Хоготь.
30	Жербаковская вол. .	Балаганскій.	Око-Тагн. подр.	4	" Тангутъ.
31	Заларинская вол. . .	"	1	4	" Заларн.
32	Зиминская " . . .	"	Зав. Зи- мин.подр.	5	" Зима.
33	Зиминскій пос. . . .	Балаганскій.	Зав. Зи- мин.подр.	5	Пос. Зима.
34	Зонская вол. . . .	"	Зав. Кут. подр.	4	С. Кутулцкъ.
35	Зунгаро-Быкотск. вѣд.	"	4	3	Г. Балаганскъ.
36	Идинская вол. . . .	"	5	2	С. В.-Острожн.
37	Икейская " . . . .	Нижнеудин.	Зав.Икей- скимъпод.	2	" Икей.
38	Илгинская " . . . .	Верхотенскій	3	2	" Знаменка.
39	Иннокентьевскій пос.	Иркутскій.	1	Пол.над. пос. Ин- ноцент.	Пос. Иннокент.
40	Иркутская Каз. вол.	"	2	—	Г. Иркутскъ.
41	Ичерская вол. . . .	Киренскій.	3	3	С. Ичерское.
42	Капсальская вол. . .	Иркутскій.	5	—	Ст. Оекъ.
43	Карагазск. вѣд. (брод.)	Нижнеудин.	1	—	Бродячій инор.
44	Карапчанская вол. .	Киренскій.	4	5	С. Н.-Илимскъ
45	Катарбейская " . .	Нижнеудин.	Зав.Икей- скимъпод.	2	" Икей.
46	Кахинская вол. . . .	Балаганскій.	Зав.Осин- скимъпод.	2	" Верхне- Острожное.
47	Качугская " . . . .	Верхотенскій	2	1	" Качугъ.
48	Кимильтейская вол. .	Нижнеудин.	3	3	" Кимильтей.
49	Киренская " . . . .	Киренскій.	2	2	Г. Киренскъ.
50	Киренско-Хандинское вѣд. . . . .	"	1	2	Бродячій инор.
51	Китойское вѣд. . . .	Иркутскій.	1	1	С. Усолъе.
52	Коноваловская вол. .	Балаганскій.	4	3	Г. Балаганскъ.
53	Косостепская вол. . .	Верхотенскій	1	3	С. Хоготь.
54	Коченгская " . . . .	Киренскій. .	4	5	" Н.-Илимскъ.
55	Коймарское вѣд. . . .	Иркутскій.	3	3	" Тунка.
56	Кудинская вол. . . .	"	5	2	" Усть Орда.
57	Куденгская вол. . . .	Верхотенскій	3	1	Г. Верхотенск.
58	Курейско-Кандагирск. вѣд. . . . .	Киренскій.	2	3	Бродяч. инор.

59	Курумчинская вол.	Иркутскій.	5	2	С. Ользоны.
60	Кутуликская "	Балаганскій.	Зав'ѣд. Кутулик. подр.	4	" Кутуликъ.
61	Кутульское в'ѣд.	Верхоленскій	1	3	" Хоготь.
62	Куйтунская вол.	Балаганскій.	Зав'ѣд. Кутулик. подр.	4	" Кутуликъ.
63	Куйтунская "	Нижеудин.	Зав. Куй- тун. подр.	3	" Куйтунъ.
64	Куядская вол.	Иркутскій	5	2	" Куяда.
65	Кырменская вол.	Верхоленскій	1	4	" Манзурка.
66	Ленское в'ѣд.	"	2	4	" Качугъ.
67	Лиственичный пос.	Иркутскій.	2	6	Пос. Листве- ничное.
68	Макаровская вол.	Киренскій.	1	2	С. Макаровск.
69	Мальтинская "	Иркутскій.	1	1	" Мальта.
70	Малышевская "	Балаганскій.	3	Поля. надзир. г. Балаг.	Г. Балаганскъ
71	Манзурская "	Верхоленскій	1	4	С. Манзурка.
72	Марковская "	Киренскій.	1	2	" Макаровск.
73	Мартыновская "	"	1	2	" Марковское.
74	Мачинская "	"	3	2 станъ Олеж. гор. окр.	Нохтуйскъ, Якутской обл.
75	Молькинская "	Балаганскій.	3	3	Г. Балаганскъ.
76	Мондинскій отд. родъ.	Иркутскій.	3	3	С. Монды.
77	Мухтуйская вол.	Киренскій.	3	4	" Мухтуйское.
78	Нельхайская "	Балаганскій.	1	4	Г. Балаганскъ.
79	Ниже-Илимская вол.	Киренскій.	4	5	С. Н.-Илимск.
80	Ниже Илимское в'ѣд.	"	4	5	" Н.-Илимск.
81	Нижеудинское казен. общ.	Нижеудин.	1	1	Г. Нижеудин.
82	Никольская каз. вол.	Иркутскій.	3	3	С. Тунка.
83	Новоудинская "	Балаганскій.	4	3	" Ново-Удин.
84	Ныгдинская "	"	2	6	" Черемхово.
85	Обусьянская "	"	3	2	Г. Балаганскъ.
86	Оекская "	Иркутскій.	4	2	С. Оекъ.
87	Окияскій отд. родъ.	"	3	3	" Монды.
88	Олонская вол.	Балаганскій.	5	2	" Александров- ское.
89	Ользоновская вол.	Верхоленск.	Южно- Верхолен. подр.	3	" Ользоны.
90	Ординская вол.	Иркутскій.	5	2	" Усть Орда.

91	Орлинская вол.	Киренский.	1	1	С. Орлинг.
92	Озинская "	Балаганский.	5	2	" Верхне-Острожное.
93	Очеульское вѣд.	Верхоленский	2	4	" Качугъ.
94	Перфиловская вол.	Нижнеудин	Зав. Тулунов подр.	2	" Тулунъ.
95	Петропавловская вол.	Киренский.	2	3	" Чечуйское.
96	Подкаменская "	"	2	3	" Чечуйское.
97	Преображенская "	"	2	4	" Чечуйское.
98	Романовская "	Иркутский.	1	4	" Усолъе.
99	Сайгутская "	"	4	5	" Александровское.
100	Слюдянский пос.	"	3	6	Пос. Слюдян.
101	Смоленская вол.	"	2	4	Ирк. почтовый ящикъ № 15.
102	Солонецкая "	Нижнеудин.	1	1	Черезъ г. Нижнеудинскъ въ Солонцы.
103	Сунтаро-Олекм. вѣд.	Киренский.	3	4	С Мухтуй.
104	Суховская вол.	Иркутский.	1	4	" Суховское.
105	Табукская вол.	Балаганский.	2	1	" Черемхово.
106	Тагнинская "	"	Зав. Око-Тагнинск. подр.	5	" Тагна.
107	Тангуйская "	Нижнеудин.	Зав. Тулунов подр.	4	" Тангуй.
108	Тайгурская "	Иркутский.	1	1	" Тайгурка.
109	Тайшетская "	Нижнеудин.	Зав. Тайшет. подр.	1	Ст. Тайшетъ.
110	Тельминская "	Иркутский.	1	1	С. Усолъе.
111	Тихоновская "	Балаганский.	Завѣд. Осинск. подр.	2	" Верхне-Острожное.
112	Торское вѣд.	Иркутский.	3	3	" Тунка.
113	Трактово-Курзанская вол.	Нижнеудин.	2	2	" Тулунъ.
114	Тугутуйская вол.	Иркутский.	5	2	" Усть-Орда.
115	Тулунская вол.	"	2	2	" Тулунъ.
116	Тулунский пос.	"	2	2	Пос. Тулунъ.
117	Тункинская вол.	"	3	3	С. Тунка.
118	Тутурская "	Верхоленск.	3	2	" Жигалово.
119	Тутурское вѣд.	"	3	2	Г. Верхолен.
120	Тыретская вол.	Балаганский.	Зав. Око-Тагнинск. подр.	5	Пос. Тыреть.

121	Тыретскій пос. . . .	Балаганскій.	Зав. Око- Тагнинск. подр.	1	Пос. Тыреть.
122	Узколугская вол. . . .	Иркутскій.	1	1	Ст. Половина.
123	Уковская " . . . .	Нижнеудин	1	1	Сел. Укъ.
124	Улейская " . . . .	Балаганскій	3	Полянд г. Бала- ганска.	Г. Балаганскъ
125	Уягинская " . . . .	"	1	4	С. Тангутъ.
126	Уриковская " . . . .	Иркутскій.	2	5	" Урикъ.
127	Усть-Балейская вол.	"	4	5	" Александр.
128	Усть-Кутская " . . . .	Киренскій.	1	1	" Усть-Куть.
129	Усть-Удинская " . . . .	Балаганскій.	4	3	" Усть-Уда.
130	Уянская вол. . . . .	Нижнеудин.	3	3	" Уянь.
131	Харьбятское вѣд. . . .	Иркутскій.	3	3	Сел. Тунка.
132	Хандагайская вол. . . .	"	5	2	" Усть-Орда.
133	Хоготовская " . . . .	Верхоленскій	Южно- Верхолен. подр	3	" Хоготь.
134	Холмогойская вол. . . .	Балаганскій.	1	5	" Залари.
135	Хомутовская " . . . .	Иркутскій.	4	5	Черезъ Иркутск. Уѣздн. Полиц. Управленіе.
136	Хорь-Тагнинская вол.	Балаганскій.	Око-Таг- нин. подр.	5	С. Тагна.
137	Шалотская вол. . . . .	"	"	4	Г. Балаганскъ
138	Шамановская вол. . . .	Нижнеудин	4	4	С. Тангуй.
139	Шебартинская вол. . . .	"	2	2	" Шебарта.
140	Шерагульская " . . . .	"	2	2	" Шерагуль.
141	Черемховская " . . . .	Балаганскій.	2	1	" Черемхово.
142	Ядинская " . . . . .	"	4	3	" Усть-Уда.

# Адресь-Календарь.

---

Иркутскій Генераль-Губернаторъ—сенаторъ, тайный совѣтникъ Степанъ Петровичъ *Бѣлецкій*.

Иркутскій Губернаторъ—дѣйствительный статскій совѣтникъ Александръ Николаевичъ *Юганъ*.

Иркутскій Вице-Губернаторъ—дѣйствительный статскій совѣтникъ Михаилъ Ивановичъ *Измайловъ*.

## З. П. Исп.

Архієпископъ Иркутскій и Верхотенскій *Іоаннъ* (Семинарская, архіерейскій домъ).

Епископъ Киренскій *Зосима* (Вознесенскій монастырь).

### Духовная Консисторія.

(Набережная, около Московскихъ воротъ).

Члены: прот. *Іоаннъ Никандр. Дроздовъ*, прот. *Мих. Мих. Архангельскій*, свящ. *Никол. Пономаревъ*, сверхштат. прот. *Инок. Ал-дров. Шлякинъ*, секретарь—*Леонт. Евг. Енальскій*, столоначальники: прот. *Алексѣй Ник. Поповъ*, *Бор. Степ. Селягинъ*, казначей—*Мих. Всев. Косминъ*, регистраторъ—*Влад. Влад Карьковъ*, архивариусъ—*Ал-дръ Дм. Чащучъ*.

Дух. цензоръ—инспекторъ дух. семинаріи, колл. сов. *Мих. Вас. Одинцовъ*.

### Правленіе по завѣдыванію Епархіальнымъ Свѣчнымъ Складомъ.

(Уг Набережной и Селивановской, соб. д. № 1—120).

Предсѣдатель—свящ. *Конст. Даниловъ*, казначей—священ. *Прокон. Копыловъ* и бухг.—*діак. Инок. Образцовъ*.

### Епархіальный Училищный Совѣтъ.

(Успенская площ., здан. духовн. семин.)

Предсѣдатель—епископъ Киренскій *Зосима*; члены: почетные—епископъ *Евгеній*, прот. о. *М. Оивейскій*, главный insp. учил. Кост. Свб. д. с. с. *Г. П. Василенко*, д. с. с. *И. П. Шастинъ*, по избранію: архим. *Іоаннъ*, архимандритъ *Софроній*, д. с. с. *И. С. Иконниковъ*, свящ. о. *Н. Часоводовъ*, свящ. о. *М. Околовичъ*, *М. Ѡ. Бляевъ-Сергіевъ*, кол. сов. *К. И. Денисовъ* (онъ же дѣлопр.), епарх. мисс. *И. С. Климукъ* и *Л. Е. Енальскій*; члены по должности: епарх. наблюд. церк.-приход. школь—свящ. *С. Алякринскій* и директ. народн. училищъ.

Епархіальный наблюдатель церковно-приходскихъ школь—свящ. *Серг. Андр. Алякринскій*.

## Иркутское Уѣздное Отдѣленіе Епархіальнаго Училищнаго Совѣта.

(Г. Иркутскъ, Спасо-Лютерапская, № 40).

Предсѣдатель Отдѣленія—прот. Дм. Никол. Гагаринъ, члены по назначенію: прот. Вас. Никол. Флоренсовъ, священ. Ал-дръ Сем. Писаревъ, прот. Никол. Ин. Затопляевъ, свящ. Ин. Ив. Писаревъ, свящ. Инн. Вас. Бородинъ (сел. Разводинское), свящ. Конст. Вас. Даниловъ, свящ. Прок. Копыловъ (онъ же казнач. Отдѣленія и и. об. дѣлопр.); члены по должности: Иркутск. уѣздн. наблюд.—вакансія, исп. народ. учил. 1-го района Ирк. губ., гг. крестьянскіе начальники и о.о. благочинные Иркутскаго уѣзда.

## Нижнеудинское Уѣздное Отдѣленіе Епархіальнаго Училищнаго Совѣта.

Предсѣдатель—уѣздн. наблюд. школъ свящ. Инн. Вас. Охлопковъ, члены: протоіерей Дм. Ал. Оивейскій, свящ. Мих. Войничевъ, свящ. Кон. Бѣлоусовъ, Ѳед. Ант. Пивоваровъ, Ив. Ферд. Матусевичъ (онъ же казн. Отд.), члены по должности: инспект. нар. учил. 6 района, крестьян. начальники и о.о. благочинные Нижнеудинскаго уѣзда, членъ-дѣлопр. діак. Н. Георг. Пятовъ.

## Балаганское Отдѣленіе Иркутскаго Епархіальнаго Училищнаго Совѣта.

(Помѣщается въ сторожкѣ при Балаганск. Спасскомъ Соборѣ).

Предсѣдатель—протоіерей о. Василій Самсоновъ, уѣздный наблюдат. школъ и казначей Отд-нія свящ. о. Инн. Аксеновъ; члены отдѣленія: уѣздн. испр. А. П. Грессеровъ, свящ. о. Ник. Сизыхъ, свящ. о. Никаноръ Милетинскій, свящ. о. Адрианъ Сивцевъ, о. П. Морозовъ и И. В. Никольскій; дѣлопроизводитель—свящ. о. Александръ Ковригинъ; члены по должности: крестьянскіе начальники, о.о. благочинные уѣзда и г. инспекторы народныхъ училищъ 4 района Иркутской губ.

## Верхотенское Уѣздное Отдѣленіе Епархіальнаго Училищнаго Совѣта.

Предсѣдатель Отд. протоіерей Ал-свѣт. Петр. Куркинъ (онъ же уѣздн. наблюд. церк.-прих. шк.), члены: Верхотенскій уѣздн. испр. Ал-дръ Ив. Чуприяновъ, помощн. испр. Вас. Такинф. Давошниковъ, лѣсничій Ленскаго лѣсничества Пав. Вас. Скопинъ



(онъ же казначей), Данилъ Ив. Шелковниковъ, Вас. Ст. Купцовъ и Ал. Степ. Купцовъ, члены по должности: крестьянскіе начальники и о.о. благочинные Верхотенскаго уѣзда, членъ по назначенію—инспект. Верхотен. 4 класса. город. учил. Ал-дръ Ив. Михайловъ.

## Киренское Отдѣленіе Иркутскаго Епархіальнаго Училищнаго Совѣта.

Предсѣдатель и наблюдатель церковныхъ школъ Киренскаго уѣзда—свщ. о. Конст. Кокоулинъ, почетный членъ—протоіерей Прок. Кокоулинъ, члены по избранію: свщ. о. Сергій Пономаревъ (онъ же казначей), свщ. о. Григ. Комиссаренко, діаконы Іоаннъ Поповъ (онъ же дѣл-тель), личн. поч. гражд. Ник. Мих. Скретневъ, Киренск. мѣщ.—Ник. Митроф. Марковъ, мѣщанинъ Ив. Ав. Воробьевъ, инсп. высш. нач. уч. Григ. Кипр. Кулешъ, учитель того же учил. Иннок. Θεод. Суходольскій, члены по должности: инсп. нар. уч. 3 района Пав. Никандр. Плешановъ, инсп. нар. уч. 9 района Ал-дръ Георг. Гладышевъ, крестьянскій нач. 2 уч. Кир. у. Алексѣй Ферапонт. Лешуковъ, благочин. 2-го окр. Кир. у.—свщ. Никол. Пономаревъ.

## Благочинные.

Вр. и д. благочиннаго градо-Иркутскихъ церквей—свщ. о. Иннокентій Евтифьевъ (Ладинская, д. причта Успенской церк.)

### Благочинные Иркутскаго уѣзда.

Свщ. Іосифъ Колодезниковъ (г. Иркутскъ), свщ. Ал-дръ Поповъ (с. Тельма), прот. Вас. Флоренсовъ (г. Иркутскъ), свщ. Ник. Успенскій (с. Котинское)

### Благочинные Балаганскаго уѣзда.

1 окр. свщ. Никол. Киселевъ (с. Александровское, Ирк. у.), 2 окр. прот. Вас. Самсоновъ (г. Балаганскъ), 3 окр. свщ. Алексѣй Логиновъ (с. Черемхово), 4 окр. свщ. Косьма Толмачевъ (с. Ово-Тагвинское), 5 окр. прот. Никол. Затопляевъ (гор. Иркутскъ).

## Благочинные Нижнеудинскаго уѣзда.

1 окр. и. д. благочиннаго—свящ. Терек. Романовъ (г. Нижнеудинскъ), 2-го окр. священ. Петръ Мичуринъ (с. Кимильтеѣ), 3 окр. свящ. Леонидъ Малышевъ (с. Братское), 4 окр. священ. Вас. Корнаковъ (г. Иркутскъ),

## Благочинные Верхоленинскаго уѣзда.

1 окр. прот. Ал-дръ Кокоулинъ (с. Анга), 2 окр. священ. Θεод. Кропотовъ (с. Головское), 3 окр. протоіер. Вас. Ларевъ (с. Усть-Ординское).

## Благочинные Киренскаго уѣзда.

1 окр., свящ. Констант. Кокоулинъ (г. Киренскъ), 2 окр. свящ. Ник. Пономаревъ (с. Витимъ), 3 окр. свящ. Евгр. Булезскій (с. Нижнейлимское).

## Священнослужители градо-Иркутскихъ церквей.

Каѳедральный Казанскій Соборъ: наст.—прот. М. А. Ойвейскій, ключарь соб.—прот. Д. Гагаринъ, свящ. Вас. Георг. Корнаковъ, свящ. Никол. Виноградовъ, свящ. Прок. Копыловъ; въ домовоі Архіерейской церкви: свящ. Никол. Ефимовъ, іером. Варсонофій; въ Успенской: свящ. Іосифъ Колодезниковъ, свящ. Иннок. Евтифьевъ; въ Преображенской: прот. Никол. Затопляевъ, свящ. Ал-дръ Цисаревъ; въ Крестовоздвиженской: прот. Мих. Архангельскій, свящ. Симеонъ Телятьевъ; въ Благовѣщенской: свящ. Мих. Шастинъ, свящ. Вас. Румянцевъ; въ Воскресенской: прот. Иннок. Пляскинъ, свящ. Никол. Соколовъ; во Входе-Іерусалимской: свящ. Іоан. Амвросовъ, свящ. Кон. Громовъ; въ Знаменской монастырской: свящ. Пет. Поповъ, свящ. Петръ Колодезниковъ; въ Михаило-Архангельской: прот. Вас. Флоренсовъ; въ Богородице-Владимірской: свящ. Григ. Девагинъ; въ Троицкой: свящ. Никол. Шергинъ; въ Прокопьевской: свящ. Ал-дръ Азлецкій; въ Спасской: свящ. Кон. Даниловъ; въ Глазковской: прот. Мих. Копыловъ и вакансія; въ Срѣтенской: свящ. Инн. Виноградовъ; въ Казанской: свящ. Инн. Цисаревъ; въ Борисо-Глѣбской тюремной: Конст. Подгорбунскій; при школѣ Кадетскаго Корпуса: свящ. Ал-дръ Надеждинъ; въ Михаило-Клопской: прот. Іоаннъ Дроздовъ; при Кузнецовской больницѣ: прот. Алексѣй Поповъ; при Сирѣпитательномъ домѣ: свящ. Влад. Рѣжославскій; при институтѣ ИМПЕРАТОРА: Николая 1-го: свящ. Ник. Пономаревъ; при мужской губернской гимназій: прот.

Ини. *Поповъ*; при мужскомъ духовномъ училищѣ: свящ. *Петръ Знаменскій*; при женскомъ духовномъ училищѣ: свящ. *Мих. Околовичъ*; при Иркутской духовн. семинаріи—вакансія; при учительской семинаріи: прот. *Мих. Сизой*; при больницѣ для хрониковъ, въ Глазковскомъ предмѣстьѣ: свящ. *Мих. Владыкинъ*.

## М. З. Э.

### Канцелярія Генераль-Губернатора.

(Уг. Набережной и Юнкерской).

Управляющій Канцелярѣй—стат. сов. *Николай Георгіевичъ Козловъ*, дѣл ль 1 дѣл.—кол. асс. *Влад. Людвиг. Першке*, пом. дѣлопр.—кол. асс. *Петръ Алекс. Саломонъ*, дѣл ль 2 дѣлопр.—кол. сов. *Алексѣй Петр. Лобунченко*, пом. его—и. ч. *Андр. Грѣг. Цвѣтаевъ*, дѣлопр. 3 дѣл.—тит. сов. *Ник. Аппол. Шукинъ*, пом. его—кол. сов. *Ал-дръ Мих. Перовъ*, дѣлопр. 4 дѣл.—кол. сов. *Ал-дръ Конст. Якимовъ*, пом. его—к. р. *Всев. Іос. Крыжановскій*, дѣл-ль 5 дѣлопр.—надв. сов. *Вас. Вас. Малининъ*, пом. дѣл.—надв. сов. *Конст. Зах. Некрасовъ*, бухгалтеръ—*Ник. Ив. Соколовъ*, арх-въ—*Пав. Форт. Румянцевъ*, казначей—кол. секр. *Иянок. Форт. Румянцевъ*, журн-ть—губ. сек. *Дмитр. Георг. Соловьевъ*, пом. его—*Матв. Вас. Аксаринъ*.

Чинovníки особыхъ порученій при Иркутскомъ генераль-губернаторѣ: V класса—ст. сов. *Серг. Феофил. Баторевичъ*, VI класса—кол. асс. *Андр. Петр. Цереринъ*, VII кл.—тит. сов. *Серг. Вик. Шеметовъ*.

Чинovníкъ по дипломатической части при Иркутскомъ генераль-губернаторѣ—надв. сов. *Никол. Куз. Эльтековъ* (состоитъ въ вѣд-вѣ Министерства Иностр. Дѣлъ).

Штабъ-офицеръ для особыхъ порученій при Иркутскомъ генераль-губернаторѣ—вакансія.

Адъютантъ Иркутскаго генераль-губернатора—вакансія.

Состоящій въ вѣдомствѣ Министерства Путей Сообщенія, прикомандированный къ Канцеляріи Иркутскаго генераль-губернатора, парходный техникъ Иркутскаго района *Іос. Іос. Нагурскій*.

## Управление строительною и дорожною частями при Иркутскомъ Генераль-Губернаторѣ.

(Уг. Набережной и Юнкерской).

Управляющій—гражд. инж. ст. сов. Мих. Игн. *Кунцевичъ*,  
ст. инж.—гражд. инж. ст. сов. Іос. Мих. *Глабовичъ*, старш. архи-  
текторъ—гражд. инж. кол. асс. Казим. Вѣйцех. *Миталь*, младш.  
архитект.—гражд. инж. колл. секр. Дм. Ефим. *Жилинъ*, младш.  
инж.—гражд. инж. Зигм. Іос. *Трояновскій*, дѣлопр.—кол. ассес.  
Петръ Алексѣев. *Бѣльтюковъ*.

---

## Губернское Управление.

(Шелашниковская, № 11).

1-е Отдѣленіе: начальникъ отдѣленія совѣт.—тит. сов. *Спас-  
скій*, Вас. Петр.; дѣлопроизводители: колл. секр. *Вяткинъ*, Еф.  
Ив., и тит. сов. *Протасовъ*, Ник. Евграф.; бухгалтеръ—тит. сов.  
*Марковъ*, Ини. Мих., журналистъ—кол. рег. *Петровъ*, Алекс.  
Вас., помощники дѣлопроизводителя—н. ч. *Тимашевъ*, Леон. Влад.  
(исп. об.) и п. ч. *Кретовъ*, Фил. Мих. (исп. об.), помощникъ бух-  
галтера н. ч. *Кожемякинъ*, Вас. Фед. (исп. об.).

2-е Отдѣленіе (Амурская ул., д. Игумнова), старш. сов.—  
д. с. с. Тим. Павл. *Корейша*; дѣлопроизводители: н. с. Вас. Дм.  
*Медунинъ* и (вр. исп. об.) н. ч. Мих. Георг. *Гольдъ*; пом. дѣл.:  
кол. асс. Ив. Ив. *Жезловъ*, вакація, архивариусъ тит. сов. Стан.  
Леонт. *Космовскій*, помощн. его—н. ч. Авраамъ Андр. *Артюкъ*.

3-е Отдѣленіе (Шелашниковская ул.), и. д. совѣтн.—колл.  
секр. Ард. Влад. *Васильевъ Волгинъ*; 1-е дѣлопроизводство—  
дѣлопр. н. ч. Дм. Вас. *Куриленко*, пом. дѣл.—кол. рег. Ал-дръ  
Апол. *Шукинъ* и колл. асс. Ал-дръ Ив. *Колмаковъ*; 2-е дѣло-  
производство—дѣлопр. —кол. секр.: Вик. Павл. *Кононыгинъ*  
и помощн. дѣлопр. кол. рег.: Евг. Степ. *Маевъ*.

Экзекуторъ и казначей Губ. Упр.—кол. асс. Константинъ Ив.  
*Черныхъ*.

Губернская Типографія (Амурская, д. Игумнова, рядъ съ Р.-Аз.  
Банк.): завѣдывающій—стар. чинов. особ. порученій при Иркут-  
скомъ губернаторѣ, кол. сов. Андр. Андр. *Ольшанскій* (онъ же  
редакторъ „Губернскихъ Вѣдомостей“), его помощн.—н. ч. Вас.  
Авт. *Мушниковъ*.

**4-е Отдѣленіе** (крестьянское), Амурская ул., д. Игумнова; непрсмѣнные члены по крестьянскимъ дѣламъ: д. с. с. Иннок. Петр. *Шастинъ* и колл. сов. Ив. Хрис. *Вершининъ*, стат. сов. Ин. Прок. *Жокоулинъ* (и. об.); дѣлопроизвод.: кол. р. Серг. Павл. *Винальевъ*, кол. рег. Серг. Ив. *Кривошапкинъ* (и. д.), кол. сек. Алекс. Иван. *Кобяшевъ* и палатор. сов. Конст. Апт. *Мурашко*; завѣдывающ. страховымъ дѣлопр.—пом. дѣлопр. кол. асс. Васил. Павл. *Костинъ*; помощн. дѣлопр.: и. ч. Влад. Илар. *Гусевъ*, и. ч. Мих. Мих. *Парокасъ*; кандидаты на долж. крест. нач.—пор. зап. Мих. Алексан. *Бородаевскій* и отст. подпоруч. Пав. Дмит. *Мірскій*.

**Врачебное Отдѣленіе**: врачебный инспект.—с. с. Вас. Пав. *Никитенко*; пом. его: надв. сов. Ник. Мих. *Архангельскій* и колл. сов. Георг. Георг. *Нейбертъ*; врачи для командировокъ: кол. сов. Рув. Опаров. *Заруцкій* и женщ.-врачъ Вѣра Павлов. *Никитенко-Сипягина*; дѣлопроизводители: над. сов. Герм. Стан. *Квятковскій*, губ. секр. Ил. Ив. *Жевлачковъ*, кол. асс. Ив. Ник. *Сапожниковъ*; помощ. дѣлопр.: и. ч. Алекс. Макар. *Алексѣевъ*, и. ч. Ив. Викент. *Аришневскій*.

**Тюремное Отдѣленіе** (4 Солдатская, д. Кравца). Иркутскій губернскай тюремн. инсп.—ст. сов. Влад. Павл. *Степановъ*, пом. губ. тюр. инсп.—вакансія, и об. 2 го пом. тюр. инсп.—тит. сов. Конст. Игп. *Калискій*, секрет. при тюр. инспекторѣ—губ. секр. Никол. Ник. *Тучкинъ*; дѣлопроизводители: кол. асс. Еф. Иван. *Поповъ*, колл. асс. Конст. Евг. *Худѣевъ*, кол. сек. Дм. Ив. *Тамара*; пом. дѣл. лей: губ. сек. Ал. Галакт. *Суворовъ* и кол. рег. Андр. Алексѣевичъ *Калениченко*.

**Ветеринарная часть**: ветеринарный инспект.—с. с. Иннок. Сем. *Трошкій*, пом. его—ст. сов. Ник. Вас. *Тукмачевъ*.

**Межевое Отдѣленіе** (уг. Грамматинской и Любарскаго пер.); губ. землемѣръ—межев. инженер. с. с. Леонидъ Григ. *Рясковъ*, пом. его—кол. сов. Вячесл. Яков. *Поповъ*, уѣзд. землем.—и. с. Петръ Ив. *Бѣляевъ*, дѣлопр.—кол. секр. Алексѣй Гавр. *Гамкрелидзе*.

**Строительное Отдѣленіе** (Амурская ул., д. Игумнова); губернскай инженер.—и. с. Никол. Ильичъ *Дудицкій*, губ. архит.—кол. асс. Ник. Юс. *Бойковъ*, млад. инж.—в. с. Анд. Степ. *Покровскій*, млад. арх.—тит. сов. Дм. Влад. *Дмитріевъ*, сверхшт. техн. инженер. Бор. Яков. *Патушинскій*, дѣлопроизв.—и. с. Дм. Ник. *Шведовъ*.

**Чиновники особыхъ порученій** при Иркутскомъ губернаторѣ: старшіе—тит. сов. Ник. Ник. *Главацкій* и в. сов. Анд. Анд. *Ольшанскій*; младш.—кол. рег. Серг. Алекс. *Дружининъ*.

Иркутское Губернское по воинской повинности Присутствіе (Любарскій пер., д. Гейнсдорфъ, № 10): непремѣнн. членъ — ст. сов. Алекс. Федор. Носовичъ, секретарь — кол. секр. Ардальонъ Владим. Васильевъ-Волгинъ.

## Губернское Жандармское Управленіе.

(Саломатовская, д. № 13, тел. № 843).

Начальн. управл. — полк. Ник. Ив. Балабинъ, адъют. управленія (вакансія), — пом. нач. упр. въ г. Иркутскѣ — ротм. Никол. Григ. Константиновъ, пом. нач. упр. въ Иркутскомъ, Балаганскомъ и Нижнеудинскомъ у. — ротм. Мих. Мих. Кашинъ, пом. нач. упр. въ Киренскомъ и Верхоленскомъ у. — ротм. Ал. Феоф. Бѣлавинъ, пом. нач. упр. въ Забайкальской обл. — подполковн. Владим. Алексѣев. Булаховъ. Состоятъ при управленіи: подполковники Мих. Андр. Ивановъ и Левъ Влад. Карповъ и ротмистры: Никол. Павл. Поповъ, Никол. Яковл. Чихачевъ и Владим. Иван. Мравлинъ. Дѣлопроизводит. — кол. секр. Никол. Георгіев. Смагинъ.

## Жандармское Полицейское Управленіе Забайкальской желѣзной дороги.

(Помѣщается въ г. Иркутскѣ, на углу Медвѣдниковской и Мясной улицъ, въ домѣ Розена, № 31/7).

Начальникъ управл. — полк. Вас. Павл. Григоровичъ (кв. г. Иркутскѣ), адъют. управлен. — шт. ротм. Фед. Фед. Федоровъ (кв. г. Иркутскѣ), начальники отд.: Иркутскаго — подполк. Фед. Дмитр. Нартовъ (кв. ст. Иркутскѣ), Байкальскаго — подполковн. Вик. Вик. Дравоторовъ (кв. ст. Слюдянка), Верхнеудинскаго — ротм. Бор. Кош. Павловъ (кв. ст. Верхнеудинскѣ), Петровско-Заводскаго — подполк. Ив. Александр. Желенинъ (кв. ст. Петровскій Заводъ), Читинскаго — ротм. Петр. Ник. Косяровский (кв. ст. Чита), Стрѣтенскаго — ротм. Гибертъ фонъ-Грейфенфельсъ (кв. ст. Стрѣтенскѣ), Бурятскаго — ротм. Фед. Сем. Никитинъ (кв. ст. Оловянная), помощники начал. отд.: Иркутскаго — ротм. Валерій Никол. Голембатовскій (кв. ст. Иннокентьевская), Бурятскаго — ротм. Евг. Дмитр. Коноваловъ (кв. ст. Маньчжурія)

## Губернскій Статистическій Комитетъ.

(Канцелярія помѣщена на углу Б. Транезниковской и Граматинской улицъ, въ д. № 9—12).

Предс. — Иркутскій губернаторъ; непрем. члены: вице-губернаторъ, управл. Казен. Палат., начальникъ Управленія Земл. и

Государ. Имуществ., врач-биол. инспект., директ. народ. учил. нач. Горн. Упр., протѣер. Мих. Александр. *Оивейскій* и городской голова; дѣйствителн. члены: губериск. землем. и завѣдыв. землеустройст. и перес. въ Иркут. губ.; и. д. секр.—д. ст. совѣтн. Тям. Пав. *Корейша*.

## Губернское по основному промысловому налогу Присутствіе.

(Шелашпиковская улица, № 7).

Предсѣд — Иркутскій губернаторъ; члены: вице губернаторъ, предсѣд. Окружн. Суда, управляющій Казенною Палатою, управляющій казизными сборами, городской голова, неизменноый членъ по крест. дѣл. и. сов. Нв. Хоисанф. *Вершининъ*, два члена отъ плательщиковъ.—Вл. Мих. *Посохинъ* и Вас. Ник. *Богдановъ*.

## Губернское по дополнительному промысловому налогу Присутствіе.

(Иркутская Казенная Палата, 6 Солдатская, д. Замятина).

Составъ Присутствія тотъ же, что и по Губернскому основному по промысловому налогу Присутствію.

## Управленіе почтово-телеграфнаго округа.

(Уг. Троицк ѣ и Дегтевской, д. № 7/22, Ивашевскихъ).

Начальникъ округа—д. ст. сов. Ал-дръ Яковл. *Хрѣновскій*, помощн.—инжен.-электрикъ I разр. кол. сов. Вас. Фед. *Герасимовъ*, главн. мех.—надв. сов., инженер. Мечисл. Мих. *Жилинскій*, и. д. чин. особ. поруч.—тит. сов. Ал-дръ Вакепт. *Порадовскій*, дѣл.—ст. сов. Дав. Виссар. *Нижсегородцевъ*, бухг.—н. сов. Дм. Алексѣев. *Паншинъ*, ст. мех. — кол. секр. Григор. Ефим. *Тетеринъ*, мл. мех.—губ. секр. Логъ Петр. *Бѣляевъ*.

## Иркутская почтовая контора.

(Почтамтская, соб. д.).

Нач. конторы—над. сов. Влад. Пав. *Петровъ*, помощн. нач. конт.—кол. рег. Вас. Родион. *Капустянъ*, почт.-тел. чиновники: I разр.: над. сов. Мих. Степ. *Зубовъ*, над. сов. Ст. Мих. *Тугарниковъ*, кол. асс. Ивн. Ник. *Цыгановъ*, надв. сов. Андр. Андр. *Власовъ*, губ. секр. Германъ-Юліусъ Давид. *Кельдеръ*, надв. сов.

Карлъ-Ульрихъ Карл. Тишлеръ, надв. сов. Алдръ Аввакумовъ, кол. асс. Вакт. Михельсонъ, кол. асс. Станис. Маевскій; 2 разряда: колл. рег. Конст. Гавр. Парфеновъ, кол. секр. Магнусъ-Павель-Юліусъ Гефле, кол. секр. Кон. Мих. Черкашинъ, колл. секр. Ник. Афан. Шаруновъ; 3 разр.: Анастасія Петр. Жаркова, Конст. Мих. Сервидовичъ, губ. секр. Вас. Ник. Пановъ, губ. секр. Пав. Андр. Желъзновъ, кол. секр. Алдръ Ив. Грищевъ, кол. асс. Фед. Никит. Вороновъ, Алексѣй Дмитриевичъ Загоровскій, кол. асс. Григорій Петровичъ Миловъ, Валентинъ Петр. Бобылевъ

## Иркутская центральная телефонная станція.

(Площадь Мелочного базара, д. Н-ковъ Нѣмчинова).

Начальникъ сѣти — надв. сов. Влад. Ив. Григорьевъ, старш. механ. кол. секр. Эдуардъ Фридр. Шварцъ, млад. мех. губери. секр. Никандръ Титов. Арлянский, исп. обяз. младш. механик. н. ч. Юак. Игнат. Смальценко, н. ч. Иванъ Степ. Дубовицкій, надсмотр. высш. оклада — губ. секрет. Алекс. Карл. Бернгардъ, н. ч. Валер. Ив. Власовъ, н. ч. Вас. Дмитр. Марковъ; надсмотр. пвзш. окл.: н. ч. Зах. Афанасевичъ Кузнецовъ, н. ч. Коз. Никифоровичъ Безденежныхъ, н. ч. Дор. Вас. Черкасовъ, н. ч. Александръ Степановичъ Битеневъ, н. ч. Константинъ Ювстант. Кохменко, н. ч. Николай Яковлевичъ Панисовъ; чиновники 4 разряда: Мар. Юльев. Булдакова, Ольга Эрнест. Матусевичъ, Валент. Алексеев. Медвѣдева, Марія Владим. Дубровская; чин. 5 разр.: Марія Христ. Осецкая, Елиз. Роберт. Мейеръ, Капит. Петр. Преловская, Елена Степ. Гранина, Ружина Федор. Ростовцева, Феоктиста Степ. Никитина, Марія Степ. Кулинская, Агния Мих. Солозарова, Агвесса Иван. Соколова; чиновн. 6 разр.: Марія Александр. Сизыхъ, Анна Петр. Цальмова, Анф. Васил. Могилева, Анна Петр. Длугошъ, Екатерина Степ. Рябухина, Марія Эдуард. Мархельчукъ, Анна Харламп. Петелина, Антон. Мих. Матова, Ксенія Протас. Каргополова, Евдокія Матв. Лаборешныхъ, Марія Иван. Смыкова, Зинаида Георг. Шапова, Татіана Самисоп. Пролубишкова, Целагея Петровна Янькова, Сира Степ. Шаманова, Марія Никол. Кулагина, Марія Алексеев. Кознова, Анаст. Ильин. Мироманова, Агния Мих. Молчанова, Вѣра Петр. Анисимова, Евламп. Алекс. Мосолова, Кривг. Петр. Длугошъ.



## Иркутская телеграфная контора.

(Ивановская площ., д. Нѣмчинова).

Начальникъ конт. — надв. сов. Васил. Иван. *Волошиновъ*,  
 помощи его — должность вакантна, п.-т. чин. 1 разр.: надв. сов.  
 Ник. Ив. *Пучковъ*, и. с. Ал-дръ Степ. *Пежемскій*, и. с. Ник.  
 Григ. *Семеновскій*; кол. секр. Ник. Ник. *Мошковъ*, кол. гс.  
 Висс. Мих. *Сабовниковъ*, 2 разр. кол. секр. Мих. Ник. *Чупа-*  
*ловъ*, кол. асс. Гилярій Ив. *Трацевскій*, Ал-дръ Ал-др. *Поповъ*,  
 тит. сов. Иоак. Андр. *Коробейниковъ*; г. с. Ал-дръ Конст. *Кали-*  
*нинъ*, тит. сов. Ефр. Степ. *Добровольскій*, кол. секр. Ник. Мих.  
*Воронинъ*; кол. рег. Илья Гер. *Абазуровъ*, 3 разр.: губ. секр.  
 Степ. Степ. *Южаковъ*, губ. секр. Валер. Никиф. *Сизыхъ*, губ.  
 сек. Иоганнесъ Мадис. *Сааръ-Саарее*, губ. секр. Иннок. Мих.  
*Кротовъ*; Лид. Феод. *Вьлоглазова*, губ. сек. Мих. Влад. *Во-*  
*скресенскій*, губ. секр. Алекс. Вас. *Якунинъ*, Ант. Ник. *Тро-*  
*фимова*, и. с. Алексѣй Федор. *Тимофьевъ*, кол. секр. Вас. Ник.  
*Цыгановъ*, кол. секр. Пав. Вас. *Васильевъ*, Конст. Дмитріев.  
*Мавродино*; губ. секр. Иннок. Рихард. *Бендтъ*, губ. секретарь  
 Иннок. Влад. *Ботвинниковъ*, губ. секр. Анатол. Влад. *Котель-*  
*никовъ*; Степ. Пав. *Маловинскій*, Ал-дръ Петр. *Медвѣдевъ*, кол.  
 секр. Максимъ Степ. *Марковъ*, губ. секрет.: Як. Гавас. *Румян-*  
*цевъ*; ст. механик.: к. асс. Леонидъ Леонард. *Витвицкій*, к. асс.  
 Евст. Мих. *Васильевъ*, и. с. Иосифъ Андр. *Пальмовъ*, младш.  
 мех.: кол. секр. Ал-дръ Сем. *Бьлоусъ*, Плат. Ал-др. *Щербаковъ*,  
 Валер. Яков. *Львовъ*; Еф. Еф. *Избушкинъ*, Ал-дръ Никол. *Охо-*  
*щинскій*; Августъ Ян. *Томсонъ*; Гавр. Федот. *Подвинцевъ*, кол.  
 рег. Ник. Конст. *Понтовскій*.

## Почтово-телеграфныя учрежденія Иркутскаго уѣзда.

Начальники: Ляственичвой п.-т. конторы — тит. сов. Ал-дръ  
 Степан. *Щербаковъ*; Александровскаго п.-т. отд. — и. д. и. ч. Ив.  
 Дм. *Зуевъ*, Култукской п.-т. конторы — губ. секр. Степ. Филип.  
*Шолуховъ*; Усольской п.-т. конт. — т. с. Валент. Алекс. *Шали-*  
*мовъ*; Оекскаго п.-т. отд. — п. ч. Петръ Андр. *Ступинъ*, Тункин-  
 скаго почт. отд. — губ. секр. Афанас. Ив. *Арлянскій*; Слюдянской  
 п.-т. конт. — кол. рег. Вас. Мартын. *Бочаровъ*; Ииннокептьевскаго  
 п.-т. отд. — зав. кол. рег. Владим. Дмитр. *Батуринъ*; Глазков-  
 скаго п.-т. отд. — завѣд. и. ч. Егоръ Вас. *Ноздринъ*; Завркут-  
 ный городокъ п.-т. отд. — завѣд. неим. чина Григ. Павлов. *Па-*  
*словъ*; Михайловскаго п.-т. отд. — кол. рег. Петр. Кирил. *Божко*,  
 Тайтурскаго поч. отд. — и. ч. Савва Ив. *Лапо*.

## Почтово-телеграфныя учрежденія Балаганскаго уѣзда.

Начальники: Черемховской почт. тел. конт.—тит. сов. Иванъ Анапьев. Александровъ, Балаганской п.-тел. конт.—кол. секрет. Петръ Афан. Шелеховъ, Верхне-Отрожнаго почт. отд.—и. д. п. ч. Григ. Назар. Скоробогатый, Головскаго почт.-тел. отд.—зав. н. ч. Илья Игнат. Пыговъ, Заларинскаго п. о.—н. ч. Алдръ Осип. Закржевскій, Зиминской почт.-тел. конторы—и. д. в. ч. Вас. Петр. Палкинъ, Усть-Удинскаго почт. отд.—губ. секр. Мат. Гавр. Шахматовъ, Воронцовскаго почт. тел. отд.—н. ч. Павл. Влад. Коноваловъ, Тыретской почт.-тел. конт.—кол. рег. Степ. Ставис. Фрейманъ, Зиминскаго почт.-тел. отд.—п. ч. Алдръ Владим. Береговой, Кутуликскаго почт. отд.—н. ч. Иона Георг. Савинкинъ.

## Почтово-телеграфныя учрежденія Нижнеудинскаго уѣзда.

Начальники: Тайшетской п.-т. конт.—кол. секр. Никандръ Александр. Сотниковъ, Нижнеудинской п.-т. конт.—тит. совѣтн. Мих. Мих. Сибиряковъ, Тулуновской п.-т. конт.—к. ассл. Капит. Алекс. Котляръ, Кимильтѣйскаго п.-т. отд.—губ. секр. Петръ Григ. Дубовъ, Куйтунскаго п.-т. отд.—н. ч. Андрей Ювов. Татариновъ, Укскаго почт. отд.—и. д. н. ч. Ив. Тих. Шушковъ, Братскаго п.-тел. отд.—н. ч. Вас. Ив. Ивановъ, Больше-Мамыр-скаго почт. отд.—н. ч. Коновъ Чинянинъ, Тулуновскаго въ поселкѣ п.-т. отд.—п. ч. Влад. Сем. Поповъ, Алзамайскаго почтов. отд.—н. ч. Матвѣй Сем. Шутовъ, Тангуйскаго п.-т. отд.—и. д. в. ч. Андрей Антон. Букраба.

## Почтово-телеграфныя учрежденія Верхоленскаго уѣзда.

Начальники: Верхоленской п.-т. конт.—и. д. н. ч. Георг. Троф. Вакулинъ, Жигаловской п.-тел. конт.—к. сек. Мих. Игн. Мудревицъ, Качугской п.-т. конт.—кол. ассл. Тих. Витѣ Салуга, Манзурскаго п.-т. отд.—губ. секр. Порф. Федор. Ръзуновъ, Хотоговскаго п. о.—н. ч. Кирил. Чалакт. Бункусъ, Баяндаевскаго п. т. о.—и. д. г. ч. Валерій Мих. Любимовъ.

## Почтово-телеграфныя учрежденія Киренскаго уѣзда.

Начальники: Киренской п.-т. конт.—кол. секр. Никол. Андр. *Зиновъ*, Вятимской п.-т. конт.—кол. секр. Парфен. Григ. *Сюксинъ*, Усть-Кутской п. т. конт.—н. ч. Мих. Алекс. *Коттевскій*, Дубровскаго п.-т. отд.—зав. кол. рег. Пав. Ив. *Барановскій*, Ичерскаго п.-т. отд.—зав. н. ч. Ив. Влад. *Угольниковъ*, Крестовскаго п.-т. отд.—зав. н. ч. Серг. Михеев. *Басовъ*, Марковскаго п. т. о.—зав. н. ч. Леонидъ Вяч. *Давыдовъ*, Макаровскаго п.-т. о.—зав. н. ч. Никандръ Ионов. *Веселовъ*, Мухтуйскаго п.-т. отд.—зав. н. ч. Фед. Ив. *Сычевъ*, Омолоевскаго п. т. о.—завѣд. н. ч. Иванъ Яков. *Карихъ*, Орлинскаго п.-т. о.—зав. кол. рег. Адрианъ Ив. *Евдокимовъ*, Чечуйскаго п.-т. о.—зав. н. ч. Бор. Мих. *Рудихъ*, Хамринскаго п.-т. о.—зав. н. ч. Тимоф. Григор. *Леусъ*, Знаменскаго п.-т. о.—губ. секр. Леон. Дмит. *Клыковъ*, Нижнеилымскаго п.-т. о.—зав. н. ч. Иванъ Михеев. *Гуцинъ*, Подымахинскаго п. т. отд.—зав. н. ч. Петръ Егор. *Черемныхъ*, Нюйскаго п.-т. о.—зав. н. ч. Савва Нилов. *Ниловъ*, Илимскаго п.-т. о.—зав. н. ч. Францъ Мих. *Головня*.

## Почтово-телеграфныя учрежденія въ Витимскомъ горномъ округѣ.

Начальники: Бодайбинской п.-т. кон.—кол. сов. Діон. Вас. *Булатовъ*, Зимовье № 7 т. о.—кол. секр. Алексѣй Константин. *Пласкеевъ*.

## Крестьянскіе Начальники.

### Крестьянскіе начальники Иркутскаго уѣзда.

1-го уч.—кол. асс. Ив. Андр. *Корнаковъ*, 2-го уч.—ст. сов. Ипп. Прок. *Кокоулинъ* (пред. Съѣзд.), 3-го уч.—(в. об.) кол. секр. Иннок. Афан. *Титовъ*, 4-го уч.—праи. запаса Никол. Алекс. *Позняковъ*, 5-го уч.—к. ас. Ив. Вас. *Данилевскій*; и. д. секретаря Съѣзда—губ. секр. *А. А. Михайловъ*.

### Крестьянскіе начальники Балаганскаго уѣзда.

1-го уч.—(всп. об.) кол. рег. Ив. Павл. *Тарховъ*, 2-го уч.—тит. сов. Констант. Андреев. *Половъ*, 3-го уч.—(предсѣдательств. Съѣзда)—к. р. Анат. Дм. *Воронцовъ* (и. д.), 4-го уч.—к. секр.

Вас. Ант. *Ліадзе*, 5-го уч.—к. а. Ник. Никиф. *Лаврентьевъ*,  
и. д. секр. Съѣзда—н. ч. Ал-дръ Александр. *Кирилловъ*; завѣды-  
вающіе подрайонами на правахъ крестьянскихъ начальниковъ:  
Зиминскимъ—кол. ас. Пав. Алекс. *Поповъ*, Око-Тагнинскимъ—  
кол. ас. Адамъ Адам. *Рейнертъ*, Кутуликскимъ—кол. ас. Левъ  
Мих. *Кременеръ*, Осинскимъ—помощн. подрайон. губ. секр. Куз.  
Мих. *Васильевъ*.

## Крестьянскіе начальники Нижнеудинскаго уѣзда.

1 уч.—к. с. Ив. Марк. *Дубенскій* (предсѣдательст. Съѣзда),  
2 уч.—кол. секр. Чеславъ Льв. *Бялоскорскій*, 3 уч.—губ. секр.  
Конст. Алекс. *Сорвирогъ* и 4 уч.—пор. зап. Никол. Петр. *Ивин-  
скій*; секр. Съѣзда—н. ч. Конст. Іосиф. *Матусевичъ*.

Завѣдывающіе подрайонами на правахъ крестьянскихъ на-  
чальниковъ: Тайшетскимъ—кол. сов. Сераф. Сем. *Писаревъ*, Ту-  
луновскимъ—с. с. Стан. Ив. *Гедройцъ-Юраго*, Куйтунскимъ—  
к. секр. Мечисл. Іос. *Леманскій*, Икейскимъ—н. ч. Адамъ Вла-  
диславовичъ *Бабецкій*.

## Крестьянскіе начальники Верхоленскаго уѣзда.

1-го уч.—губ. секр. Конст. Петр. *Браунъ*, 2-го уч.—кол.  
секр. Ал-дръ Викент. *Яковскій*, 3-го уч.—надв. сов. Павелъ  
Иян. *Бердениковъ*, (предсѣдательст. Съѣзда); и. д. секр. Съѣзда—  
н. ч. Мих. Викт. *Яковлевскій*.

Завѣдывающій на правахъ кр. нач. Южно-Верхоленскимъ  
подрайономъ—губ. секр. Кирил. Франц. *Кузе*.

## Крестьянскіе начальники Биренскаго уѣзда.

1-го уч.—пор. зап. Вас. Савел. *Анастасенко*, 2-го уч.—  
губ. секр. Алексѣй Фералонт. *Лешуковъ* (предс.—Съѣзда), 3-го  
уч.—н. ч. Фед. Иван. *Поповъ*, 4-го уч.—к. секр. Фед. Ив. *Юсу-  
повъ*; секр. Съѣзда—губ. секр. Георг. Иннок. *Тетеринъ*.

# Участковые и городовые врачи.

## Иркутскіе городовые врачи.

1) колл. сов. Ананій Федор. Красиковъ (уг. Гр.-Кутайсова, соб. домъ) и 2) надв. сов. Конст. Инп. Пляскинъ.

## Врачи Иркутскаго уѣзда.

1-го уч.—лекарь к. с. Д. Д. Калининковъ, 2-го уч.—лекарь н. с. Ефим. Израил. Фридманъ, 3-го уч.—н. ч. Т. Н. Бюляевъ и 4-го уч.—лекарь к. с. Н. Я. Звѣревъ, уѣздный вр.—н. ч. В. Н. Моросановъ.

## Врачи Балаганскаго уѣзда.

1-го уч.—класс. Н. И. Любимовъ, 2-го уч.—лекарь Андр. Тим. Трубочеевъ, 3-го уч.—лек. Л. А. Фромбергъ, 4-го уч.—лекарь н. ч. И. Н. Сухихъ, уѣздн. вр.—н. ч. П. Е. Ермилицевъ.

## Врачи Нижнеудинскаго уѣзда.

Городовой врачъ—лекарь с. ч. Алдръ Валер. Толвинскій, 1-го уч.—лек. Н. Г. Захвалинскій, 2-го уч.—Ал. Исаев. Зисманъ, 3-го уч.—н. ч. Н. Д. Алексеевъ, 4-го уч.—лек. ж. асс. А. Ф. Шрейберъ, уѣздн. вр.—н. ч. Е. И. Волхонскій.

## Врачи Верхотенскаго уѣзда.

1-го уч.—лекарь н. ч. С. Ф. Лучниковъ, 2-го уч.—лекарь Б. А. Бенковичъ, 3-го уч.—лекарь кол. сов. Мар. Каспер. Малиновскій, уѣздн. вр.—н. ч. А. М. Дубровинъ.

## Врачи Киренскаго уѣзда.

Киренскій городской врачъ—лекарь н. ч. Алк. Ал. Казанскій, 1-го уч.—н. ч. В. Н. Даниманъ, 2-го уч.—женщ. врачъ Дейтлинъ-Гуртова, 3-го уч.—н. ч. Ю. Г. Раевскій, 4-го уч.—н. ч. Г. Я. Ферштѣрберъ, 5-го уч.—вакансія, 6-го уч.—н. ч. В. А. Кропотовъ, уѣздн. вр.—вакансія.

Бодайбинскій городской врачъ—К. Л. Люйтинъ.

## Ветеринарные врачи.

Иркутскій уѣздный ветеринарный врачъ—к. с. Яв. Макаров. *Кахановичъ*; пунктвые ветерин. врачи: к. с. Аркад. Георг. *Котанскій* (въ Култукѣ), к. с. Петри *Евгенъ Налетовъ* (въ с. Шм-ковскомъ), в. с. Фед. Мих. *Коршуновъ* (въ Иркутскѣ).

Балаганскій уѣздный ветерин. врачъ (с. Черемхово)—в. с. Никол. Ив. *Казаринъ*.

Нижнеудинскій уѣздный ветер. врачъ—кол. с. Никол. Павл. *Питерскій* (въ г. Нижнеудинскѣ), Бирюсинскій пункт. врачъ—в. ч. Вас. Ив. *Андреевъ* (въ с. Тайшетѣ).

Верхоленскій уѣздн. ветер. врачъ—в. ч. Евг. Вас. *Ларевъ*.

Киренскій уѣздн. ветеринарный врачъ—к. ас. Валентъ *Казим. Борткевичъ*.

Мухтуйскій пункт. ветеринарный врачъ—ваканси (въ с. Мухтуй).

Командированные изъ Иркутскую губернію для борьбы съ эпизоотіями на границѣ Монголіи ветеринарные врачи в. ч. *Бычковъ и Каменскій*.

## Уѣздыя по войсковой повинности Присутствія.

Иркутское уѣздное по войсковой повинности Присутствіе.

(Б. Трапезниковская улица, домъ № 5).

Предсѣд.—Иркутскій уѣздный исправникъ ст. сов. *Илья Степ. Харченко*, члены: Иркутскій уѣздный военскій начальник полк. *Ревковскій*, по назнач. губернатора—в. р. Викт. Павл. *Конюшинъ*, секрет.—в. ч. Вас. Ил. *Шамонинъ*.

## Нижеудинское Уѣздное по воинской повинности Присутствіе.

Предсѣдатель — и. об. уѣздн. исправн. губ. секрет. Миронъ Мир. *Церпинскій* и секр. — кол. рег. Фед. Петр. *Шинигинъ*.

## Балаганское Уѣздное по воинской повинности Присутствіе.

Предсѣд. — уѣздн. исправ. кол. сов. Арк. Петр. *Грессеровъ*, секрет. — кол. рег. Вас. Вас. *Волковъ*.

## Верхотенское Уѣздное по воинской повинности Присутствіе.

(При Полицейскомъ Управленіи).

Предсѣд. — уѣздн. испр. надворн. сов. Ал. Ив. *Чуприяновъ*, члены: крестьянскій нач. 3-го уч. Верхот. у. кол. асс. Пав. Иян. *Берденниковъ* и Верхот. вол. старш., секрет. — тит. сов. Георг. Тимоф. *Александрскій*.

## Киренское Уѣздное по воинской повинности Присутствіе.

Предсѣдатель — уѣздн. испр. кол. сов. Валентинъ Ильичъ *Макаровъ*, секретарь — губ. секр. Георг. Георг. *Гольдъ*.

## Полицейскія учрежденія.

### Иркутское Городское Полицейское Управленіе.

(Дуговая, казенное зданіе).

Полиціймейстеръ — кол. асс. Степ. Архип. *Петровскій* пом. полиц. — кол. асс. Пав. Фед. *Соколовъ*, состоящій вр. въ распор. полиціймейстера — и. д. горн. испр. 3-го района Витимскаго горн. округа кол. асс. Мих. Пав. *Андреевъ*, секр. — кол. секр. Филип. Петр. *Кржановскій*, пристава: кол. секр. Макс. Иванов. *Павличенко*, н. ч. Ал-дръ Никит. *Скретневъ*, кол. секр. Брон. Конст. *Родзевичъ*, кол. секр. Филиппъ Гавр. *Бухтыаровъ* (въ 5-й под-)

части—вакансія), помощники приставовъ—тит. сов. Пав. Иван. Альбовъ, н. ч. Влад. Ник. Васильевъ, губ. секр. Арт. Сем. Гончаровъ, н. ч. Мях. Степ. Адылинъ, губ. секр. Ант. Лукьян. Караманъ, н. ч. Ал-дръ Фом. Нефедовичъ, н. ч. Ал-дръ Александр. Джансонъ, н. ч. Петръ Дм. Любимкй, н. ч. Карлъ Яковлев. Витоль.

## Иркутское Уѣздное Полицейское Управленіе.

Исправн.—с. с. Илья Ст. Харченко, пом. испр.—надв. сов. Вяч. Дм. Давыдовъ, секр.—н. ч. Гавр. Игн. Нюгаловъ.

### Становые пристава Иркутскаго уѣзда.

1-го ст.—н. ч. Ром. Гавр. Никитинъ (и. д.), 2-го стана—н. ч. Илья Ив. Симановскій (и. д.), 3-го ст.—н. ч. Ив. Игн. Щорсъ, 4-го ст.—н. ч. Влад. Никол. Митинъ, 5-го ст.—кол. рег. Гавр. Дороф. Миромановъ (и. д.) и 6-го ст.—отст. есаулъ Никол. Ант. Лоншаковъ, прист. на каменно-угольн. копяхъ Ивано-Матвѣевского горнопром. т-ва при ст. Касьяновкѣ Томск. ж. д.—вакансія.

Полиц. надзир.: с. Александровскаго—н. ч. Евгений Никол. Цингеръ и пос. Иннокентьевскаго—н. ч. Троф. Яковлев. Тресницкй (и. д.).

## Нижнеудинское Уѣздное Полицейское Управленіе.

Вр. исп. об. исправн.—губ. секр. Мир. Мир. Дюрпинскй, пом. его—надв. сов. Вас. Павл. Андреевъ, секрет.—кол. регист. Вас. Емед. Матвѣевъ.

Полиц. надзир.: 1-го уч. г. Нижнеудинска—н. ч. Ал-ндръ Алексѣев. Захаровъ и 2-го уч. вр. и. д.—н. ч. Ал-ндръ Лук. Анчугинъ.

### Становые пристава Нижнеудинскаго уѣзда.

1-го ст.—н. ч. Берн. Яков. Дулинъ, 2-го ст.—кол. регист. Гансъ Вильгем. Пехме, 3-го ст.—кол. секр. Дм. Наум. Зуевъ и 4-го ст.—кол. рег. Петръ Титов. Красовскй.

Завѣдыв. полиц. частью на приискахъ Бирюсинской системы—Нижнеудинскй исправникъ.



### Балаганское Уездное Полицейское Управление.

Исправн.—кол. сов. Арк. Петр. Грессеровъ, помощн. его—надв. сов. Вас. Ив. Способинъ, секр.—вакансія.

Полицейскій надзиратель г. Балаганска—н. ч. Ив. Влад. Витковскій.

### Становые пристава Балаганскаго уѣзда.

1-го ст.—кол. рег. Алекс. Мих. Мамонтовъ, 2-го ст.—н. ч. Ив. Игн. Мядзельцъ, 3-го ст.—н. ч. Ив. Матв. Лилланъ, 4-го ст.—кол. рег. Ник. Петр. Ощепковъ, 5-го ст.—н. ч. Ник. Петр. Волжисинскій.

Завѣдыв. добав. станомъ Балаганскаго уѣзда на правахъ станового пристава—н. ч. Тих. Абрам. Стеганицевъ.

### Верхоленское Уездное Полицейское Управление.

Исправникъ—надв. сов. Алекс. Ив. Чуприяновъ, исп. об. помощн. его—кол. асс. Вас. Як. Лавошниковъ, секретарь—н. ч. Вас. Ник. Шеметовъ.

### Становые пристава Верхоленскаго уѣзда.

1-го ст.—б. р. Ив. Юсиф. Петровскій, 2-го ст.—н. ч. Генрихъ Христоф. Гинне, 3-го ст.—н. ч. Анат. Петр. Волжисинскій (вр. ис. об.), 4-го ст.—губ. секр. Ал. Ник. Черныхъ.

Полицейскій надзир. с. Жигаловскаго—н. ч. Инн. Ст. Сокольничевъ.

### Киренское Уездное Полицейское Управление.

Исправн.—кол. сов. Валент. Ил. Макаровъ, пом. его—кол. асс. Алекс. Вас. Мановъ, секр.—кол. секр. Анд. Вл. Поповъ.

Полиц. надзир. г. Киренска—кол. рег. Петръ Иванов. Локуцевскій.

### Становые пристава Киренскаго уѣзда.

1-го стана—кол. рег. Петръ Алекс. Трескиновъ, 2-го стана—тят. сов. Пав. Петр. Алексеевскій, 3-го стана—н. ч. Серг. Ковст. Шаповъ, 4-го стана—н. ч. Петръ Серг. Хахалинъ, 5-го стана—н. ч. Павелъ Карл. Гроссъ.

## Становые пристава горныхъ округовъ.

Олекминскаго—1 стана надвор. сов. Викт. Серг. *Бородкинъ* (пріискъ Ивановскій Ленскаго Т-ва) и 2 стана в. ч. Ал-дръ Як. *Глуховской* (Мачинская резиденція).

Витимскаго—1 стана А. П. *Красовскій* (г. Бодайбо) и 2 го стана В. И. *Булгаковскій* (Феодосіевскій пріискъ).



## Горные исправники.

1-го района—вр. завѣд. Витим. гор. окр. кол. секр. *Юринский* (г. Бодайбо), 2-го района—вр. ком. въ распор. исправ. Вятмского гор. окр. кол. секр. Пав. Вас. *Григорьевъ* (г. Бодайбо) и завѣд. Олекминскимъ горн. окр.—надв. сов. Серг. Филип. *Соболевъ* (пріискл. Вѣрный).

## Т ю р ь м ы.

### Иркутская губернская тюрьма.

(Ремесленная слобода).

И. д. начальника I разр. тюрьмы—кол. секр. *Іуліанъ Адольфовичъ Пугавко*, помощн. его: I разр. (и. д.)—губ. секр. *В. А. Мачуговскій*, II разр.—н. ч. (и. д.) *М. П. Тимофеевъ Соловьевъ* и *И. И. Гусевъ*, III разр.—н. ч. *Андр. Ефим. Фирсовъ*, *П. Т. Чапоргинъ*, свящ.—*К. Подгорбунскій*, врачи: старшій—кол. сов. *Н. М. Архангельскій* младшій—*ладв. сов. Г. Я. Любарскій*, учитель—*О. Москвинъ*.

### Иркутскій исправительно-воспитательный пріютъ.

(Ремесленная слобода).

Директоръ-воспитат.—*Леонидъ Дм. Урбановичъ*, законоуч.—*діак. Одаховскій*, садовн.-агрон.—*Яв. Никон. Ислентьевъ*.

### Александровская центральная каторжная тюрьма.

(Село Александровское, Иркутской губ.).

Смотрит.—кол. секр. *Никол. Конст. Никитинъ*, и. д. штатнаго пом. его—кол. рег. *А. С. Шеметкинъ*, кол. рег. *Ал-дръ Ромуальдов. Докультинисъ*, н. ч. *А. А. Плотниковъ*, *В. Д. Яковлевъ*, свящ.—*Н. Киселевъ*, діаконъ—*Н. Шороховъ*, учит.—н. ч. *І. Герасимовъ*.

## Александровская центральная пересыльная тюрьма.

(С. Александровское, Иркутской губ.).

И. д. начальника—кол. рег. А. И. Чусовъ, помощники его: 1 раз.—колл. секр. С. А. Викулинъ, 2 раз.—н. ч. и. д. А. Ф. Калининъ, 3 раз.—н. ч. Я. Л. Есауленко, и. д. губ. секр. С. П. Триказовъ и 2 р.—н. ч. Г. К. Калашиникъ.

## Балаганская уѣздная тюрьма.

И. д. начальника V раз.—губ. секр. П. М. Лагутинъ, и. д. помощника его V разряда—н. ч. Пятахинъ, врачъ—Фроленбергъ.

## Нижеудинская уѣздная тюрьма.

И. д. начальника IV раз. тюрьмы—губ. секр. Н. М. Кошечевъ, помощники его: колл. секр. А. А. Франго, врачъ—колл. асс. В. В. Ливинскій.

## Киренская уѣздная тюрьма.

И. д. начальника тюрьмы VI раз.—к. р. Н. Л. Сосновскій.

## Бодайбинская тюрьма.

Смотритель тюрьмы—колл. асс. П. Д. Никифоровскій.

## Иновѣрное духовенство.

Настоятель и курать римско-католич. ц.—ксеядзъ Казиміръ Ваньковичъ и викарные ко. Іосифъ Верисбицкій и Іосифъ Яжйтисъ (Семьярская ул., д. р.-к. костела, № 6—1).

Пасторъ еванг. лют. ц.—Георге-Вольдемаръ Сиббуль (Большая ул., д. № 12—42).

Настоятели Покровской церкви старообрядцевъ, прие-  
млющихъ священство Вѣлукрянницкой іерархіи: старообрядч. епи-  
скопъ *Іосифъ*, старообрядч. священ. *Георг. Федот. Шарыновъ* (г.  
Иркутскъ).

Наставникъ общины старообрядцевъ старо-поморскаго со-  
гласія, неприемлющихъ священства—*Павель Иван. Гусевъ* (гор.  
Иркутскъ).

Наставникъ Зиминской, Балаганскаго уѣз., общины старо-  
обрядцевъ старо-поморскаго согласія, неприемлющихъ священства  
—*Вас. Максим. Кирьяновъ*.

Наставникъ общины старообрядцевъ старо-поморскаго со-  
гласія, проживающихъ въ переселенческихъ участкахъ Хоръ-Таг-  
на и Сачки, Тагнинской вол., Балаганскаго у., *Петръ Петров.*  
*Гладкихъ*.

Казенный раввинъ—*Соломонъ Хаим. Бейлинъ* (Звѣревская  
ул., д. № 9).

Ахунъ—*Мухамедъ-Гарыхъ Баймуратовъ* (Саломатовская  
ул., д. № 69), имамъ—*Губейдулла Мухаметдиновъ Абдурашитовъ*.

Ширетуй Кыренскаго ламайскаго дацана въ Иркутскомъ  
уѣздѣ—*Доржеевъ*.

Ширетуй Аларскаго, Балаганскаго уѣз., ламайскаго дацана—*На-  
завъ Гармаевъ*.

## Городскія и селовныя учрежденія и учрежде- нія, состоящія въ вѣдѣніи городскихъ обществъ.

### Иркутская Городская Управа.

(Уг. Тихвинской пл. и Дегтевской ул., с. д.)

Городской голова—*Иянок. Михайлов. Бобровскій*, замѣсти-  
тель городского головы—*Ник. Ник. Донской*, члены управы: *Па-  
вель Касьян. Малышевъ*, *Конст. Павл. Турининъ* и *В. И. Хо-  
лодиловъ*, секретарь—*А. В. Пухтинъ*, бухгалтеръ—*Иян. Петр.  
Сосновскій*, — дѣлопроизводители: 1-го хозяйственнаго отд.—*И. д.  
В. И. Ивановъ*, 2-го хозяйствен. отд.—*Г. П. Пилипенко*, отдѣле-

ня расквартированія войскъ—Ив. Григор. Занкевичъ, техниче-  
скаго строительн. отд.—А. Н. Добрышевъ, одъночнаго отд.—А.  
К. Богатыревъ, отд. по воинской повинности—И. Н. Шустри-  
ковъ, мед.-сан. бюро—Ив. Дм. Медунинъ.

Секретарь городской думы—И. И. Серебренниковъ, город-  
ской инженеръ—архитект. Д. А. Охотниковъ, городской ветери-  
наръ—Н. В. Симоновъ, вр. зав. санит. бюро—вакансія, городскіе  
санитарные врачв: М. Л. Блюменфельдъ и Е. О. Якимовичъ,  
город. амбулаторные врачв: Л. С. Зисманъ и А. М. Холмеръ,  
завѣд. электр. станд. инж. М. А. Казаковъ.

### Гласные Иркутской Городской Думы на четы- рехлѣтіе 1914—1917 гг.

Юсифъ Рудольфъ Емел. Дубинскій, Дм. Іоаким. Зябровъ,  
Ал-сѣй Ал-др. Рассушинъ, Влад. Мях. Посохинъ, Аверкій  
Ал-сѣв. Горбуновъ, Леон. Аполл. Бѣлогородскій, Альфонсъ Вас.  
Витте, Никол. Павл. Курбатовъ, Ал-дръ Степан. Первунин-  
скій, Ив. Павл. Михайловскій, Ив. Ив. Гутманъ, Мих. Ильичъ  
Юсачковъ, Ефр. Ив. Метелевъ, Васил. Вас. Жарниковъ, Шайх.  
Шаф. Шафигуллинъ, Влад. Бол. Щостаковичъ, Инв. Григ.  
Можаровъ, Леон. Иван. Шипуновъ, Афан. Егор. Егоровъ, Вас.  
Ив. Могилевъ, Пляя Сем. Шишеловъ, Ал-дръ Конст. Пачер-  
скихъ, Ив. Ив. Оглодинъ, Сем. Ник. Родионовъ, Владим. Инв.  
Винтовкинъ, Ник. Вас. Яковлевъ, Як. Ал-др. Корейша, Никол.  
Ал-сѣв. Алексѣевъ, Ив. Ив. Вильшинскій, Ал-сѣй Мих. Дья-  
коновъ, Вас. Сем. Тропинъ, Ник. Петр. Максимовъ, Ал-дръ  
Марк. Донецъ, Генр. Генр. Пальманъ, Георг. Ив. Смагинъ,  
Петръ Федор. Синицинъ, Серг. Вас. Захаровъ, Григ. Ив. Ру-  
сановъ, Всев. Ив. Суфтинъ, Конст. Ант. Сосновскій, Тим. Ванцл.  
Роберт. Сельвинскій, Дмитр. Илл. Волковъ, Конст. Льв. Нау-  
мовъ, Афан. Дмитр. Нойбаевъ, Боря Ив. Сазимовъ, Меѣисл.  
Станисл. Стравинскій, Вас. Федор. Солдатовъ, Іона Петр. Кры-  
синъ, Фед. Ив. Лаптевъ, Мих. Тим. Вологжинъ Левъ Тимоф.  
Лузьяновъ, Серг. Людвиг. Ясинскій, Степ. Лукьячъ Быргазовъ,  
Викт. Яв. Златковскій, Мих. Федор. Мячковъ, Конст. Мих.  
Евстафьевъ, Дм. Зах. Бѣлкинъ, Инв. Мих. Бобровскій, Пав.  
Кас. Мальшевъ, Юсиф. Дав. Шварцъ.

Иркутская Мѣщанская Управа.  
(Сяломятовская ул., № 41, около Преображен. с. д.)  
Мѣщ. стар.—Георг. Ив. Смаганъ, членъ упр.—Афан. Петр.  
Давыдовъ, староста по денежнымъ сборамъ—Вас. Георг. Корю-  
ховъ.

## Иркутская Ремесленная Управа.

(5-я Солдатская, с. д.).

Голова—Мих. Дмитр. Панинъ, письмоводитель—Петръ Петр. Луговскій.

## Иркутскій Городовой Сиротскій Судъ.

(Харинская ул., д. № 7).

Предсѣдатель—Леонидъ Ив. Шипуновъ, члены: Георг. Ив. Исаевъ, Ал-сѣй Мих. Дьяконовъ, Ил. Ив. Пачерскихъ, Ив. Ив. Елизовъ, Ст. Клим. Мелинъ, секретарь—А. А. Мельниковъ.

## Иркутскій городской ломбардъ.

(Преображенская, д. об-ва „Утоли моя печаль“).

Распорядитель ломбарда—Ник. Ал-сѣев. Алексѣевъ, бухг.—Н. А. Бѣлоголовый, пом. бухгалт.: О. И. Могилева, В. Ц. Коркина, В. Н. Петрова, Е. А. Кожеевурова, М. И. Золотурская, письм.—Соф. Аркад. Глазырина, оцѣвщикъ—А. И. Шабашевъ, кассиръ—А. А. Ильинъ.

## Иркутская городская публичная библиотека.

(Уг. Тихвинской и Трапезниковской, с. д.).

Предсѣдатель Совѣта библиотеки—К. П. Туринъ, завѣд. библ.—Нилъ Ст. Романовъ, пом. его: Ю. В. Бѣлоголова, А. П. Токарева, Р. П. Силантьева, А. П. Иванова, А. П. Блажевская.

## Домъ призрѣнія бѣдныхъ имени Сибирякова.

(Луговая, д. № 13—301).

Почетный попечитель—А. А. Юркевичъ, смотритель—П. А. Дмитриевъ.

## 1-й Ночлежный домъ.

(Большая ул., с. д., телефонъ № 767).

Смотритель—М. К. Соколовъ.



## Городской театр.

(Уг. Большой и Троицкой).

Дирекція: предсѣдатель В. Б. Шостаковичъ, члены; И. Г. Можаровъ, М. С. Стравинскій, А. М. Донецъ, Н. А. Алексѣевъ, по назначенію Иркутскаго Генераль-Губернатора—Д. П. Першинъ.

## Нижеудинская Городская Управа.

Городской голова—я. ч. Яковъ Никол. Ходукинъ, члены Управы: я. ч. Е. К. Петровъ, членъ Управы замѣстит. город. гол.—вакансія, секретарь—вакансія.

## Нижеудинскій Сиротскій Судъ.

Предсѣдатель—городской голова, члены: и. ч. Степ. Герас. Васильевъ, Аник. Ив. Денисовъ, Степ. Ионов. Харитоновъ.

## Нижеудинскій Городской Общественный Банкъ.

Директоръ—Алекс. Фед. Быковъ, товарищи дир-ра: Петръ Герасимов. Герасимовъ и Степ. Ив. Вдовинъ.

## Нижеудинская Мѣщанская Управа.

Мѣщанскій староста—Ивн. Афан. Денисовъ и помощ. стар.—Еф. Макс. Смирнягинъ.

## Подгородно-Удинская Мѣщанская Управа.

Мѣщанскій староста—Ивн. Ал. Большой Шапокъ.

## Нижеудинская городская аптека.

Завѣдывающій—пров. Як. Севаст. Пономаревъ.

## Балаганское Городское Управленіе.

Староста—Ив. Мих. Бобровниковъ, его помощ.—Алекс. Павл. Мельниковъ.

## Балаганскій Сиротскій Судъ.

Председатель суда—Ив. Мих. *Бобровниковъ*, члены: Алекс. Павл. *Мельниковъ*, Ал-дръ Мих. *Бобровниковъ*, Исид. Павл. *Чернолихъ*, двлопр.—И. С. *Горбатенко*.

## Киренское Городское Упрощенное Управленіе.

Городской староста—Никол. Митр. *Марковъ* и помощникъ его—Иян. *Тетеринъ*.

## Киренскій Городовой Сиротскій Судъ.

Председатель—город. староста Никол. Митр. *Марковъ*, члены: Иян. Фед. *Петровъ* и Василій, Алдр. *Петровъ*.

## Илимское Городское Упрощенное Управленіе.

Город. староста—Гавр. Конст. *Кавининъ* и помощн. его—Някиф. Як. *Прейнъ*.

## Бодайбинское Городское Управленіе.

Городской староста—Ив. Сем. *Дмитріевъ*, его помощн.—Алекс. Никол. *Рукавишниковъ*.

## Лечебныя заведенія и богадѣльни.

## Иркутская Кузнецовская гражданская больница.

(Набережная, с. д.).

Старшій врачъ—докт. медіц. Бор. Игн. *Кауфманъ*, ординаторы: завѣдывающій психіатрическимъ отдѣленіемъ—лев. Борисъ, Адольф. *Крогиусъ*, лек. с. с. Пав. Никол. *Шастинъ*, лек. н. с. Як. Энохов. *Брегель*, лек. И. Григ. *Исаевъ*, *Патушинскій*,

свящ. — Алексѣй Никол. *Дороговъ*, управляющ. аптек. — М. В. *Ястржемскій*, смотритель — Алекс. Владим. *Ястржемскій*, помощникъ см-ля: Серг. Власов. *Быличенковъ*, В. Ф. *Солдатовъ*, бухгалтеръ — Ковст. Конст. *Брокау*.

### Иркутская Михѣевская лечебница.

ОТДЕЛЕНИЕ БОЛЬНИЦЪ (Басинская, с. д.)

Завѣдывающій — др-ъ Л. С. *Зисманъ*, 2 й врачъ — А. М. *Хольмеръ*, фельдш.: Л. П. *Удимова*, Л. И. *Марцелевичъ*, М. В. *Сивцева*, А. Н. *Дыганова*, зубной врачъ — Н. М. *Луцкій*.

### Иркутская Городская Медвѣдниковская больница для хрониковъ.

(Славковское предместье, телефонъ 829)

Попечитель больницы — И. И. *Огладинъ*, директоръ — врачъ *Флоренсовъ*, смотритель — М. С. *Башировъ*, свящ. — Мих. *Владыкинъ*, фельдшеръ — В. А. *Луньковъ*, конторщикъ — вакансія, костелянша — П. М. *Жогленкова*.

### Иркутская Ивано-Матренинская дѣтская больница.

(1-я Иерусалимская, с. д. № 65, телеф. № 223).

Директоръ и старшій врачъ — Никол. Авг. *Юргенсонъ*, врем. ординаторы: Ввра Мих. *Граберъ*, Ксенія Григор. *Русанова*, врачъ *Бенедиктовичъ*, *Вайъ*, *Зыганъ*, *Павл. Триказовъ*, дѣлопроизводитель — Ив. Осип. *Жуковъ*, фельдшерица — Анна Монс. *Бедеръ*, надзирательница — Е. И. *Сергѣева*.

### Иркутская Знаменская лечебница.

(Знаменская ул. № 21, тел. 875) Завѣдывающій — вр-къ *Исаевъ*, врачъ — Дина *Исаевъ*, фельдш.: *Давыденко*, Е. М. *Луцкая*.

# Иркутская Нагорная амбулаторная лечебница.

(Большая Блинковская, № 92, телеф. № 360).

Завѣд.—врачъ К. О. Поповъ, фельдш.: М. И. Виницкѣ и Е. М. Новицкая.

# Иркутская Глазковская лечебница и при ней родильный покой.

(Кругобайкальская, № 9).

Завѣд.—врачъ С. Я. Горништейнъ, фельдш.: Е. А. Городецкая, И. Ф. Зуевъ и Е. В. Савицкая.

# Тельминская обогрѣвательная для дряхлыхъ, ссыльныхъ Александровской центральной каторжной тюрьмы.

И. Д. Смотрителя—И. Ч. Дюня. Гос. Угодовавъ

# Нижеудинская гражданская больница.

Завѣдывающій—городовой врачъ ст. сов. Алекс. Валер. Толчинский, смотритель—кол. рег. Як. Севаст. Пономаревъ

# Иркутская гражданская больница.

Завѣдывающій—городовой врачъ И. Ч. Александр. Алексеев Казанскій, смотритель больницы—И. Я. Алексѣевичъ Гавриловъ

**М. Н. П.**  
**Ильинъ**

# Учебный Отдѣлъ при Управленіи Иркутскаго Генеральнаго Губернаторства

(Уг. Набережной и Юнкерск. пер. № 34)

Главн. инспек. училищъ Вост. Сибири—дир. ст. Григор. Петр.

*Василенко*, секретарь—кол. секр. *Андр. Мих. Мацкевичъ*, помощ. его—кол. асс. *Викт. Иоак. Литвинцевъ*.

## Дирекція народныхъ училищъ.

Директоръ—ст. сов. *Ип. Мих. Тихомировъ*, дѣлопроизводитель (вакансія).

## Инспекторы народныхъ училищъ.

1 района—кол. сов. *Владим. Дмитр. Бѣляевъ*, 2 района—ст. сов. *Кондрать Давид. Горощеня*, 3 района—н. ч. *Пав. Ник. Плѣшановъ*, 4 района—ст. сов. *Левъ Андр. Плющъ*, 5 района—надв. сов. *Ип. Ил. Петровъ*, 6 района—кол. сов. *Влад. Серг. Бибииковъ*, 7 района—надв. сов. *Ст. Вас. Сидоровъ*, 8 района—н. ч. *Серг. Павл. Житниковъ*, 9 района—т. сов. *Ал-дръ Георг. Гладышевъ*.

## Магнитно-метеорологическая обсерваторія.

(Русиновская к. д., № 83).

Директоръ обсерваторіи—д. с. с. *Аркад. Викт. Вознесенскій*, пом. дир.—кол. сов. *Владим. Болесл. Шостаковичъ*, физикъ—к. сек. *Петръ Ил. Елтышевъ*, инспекторъ станцій—к. с. *Фед. Арсен. Брянскихъ*, завѣдыв. штормовыми предостереженіями—губ. секр. *Конст. Пот. Быковъ*, завѣдыв. отдѣленіемъ сѣти станц.—тѣт. сов. *Влад. Христоф. Домбровский*, завѣдыв. магнитнымъ отдѣленіемъ въ Зуѣ—кол. асс. *Вас. Вас. Ганькевичъ*, письм. обсерваторія—*Вас. Евф. Добротинъ*, наблюдатели: *Анна Георг. Грушевицкая*, вычислители: *Стеф. Анаг. Васильева*, *Валер. Андр. Воробьева*, *Алевт. Ал. Михайлова*, *Пелаг. Георг. Кузнецова*, механикъ по вольному найму—*Ив. Мих. Ананьевъ*.

## Учебныя заведенія.

Иркутскій учительскій институтъ.

(Дегтевская ул., д. № 4, телеф. № 185).

Дир-ръ—ст. сов. *Павель Мих. Тереховскій*, зав. — прот. о.

Мих. *Өивейскій*; преп.-ли: математика—в. ч. С. М. *Венедиктовъ*, исторія и географія—в. ч. *Шавринъ*, физика и естествовѣдѣнія—И. Е. *Знаменскій*, русск. яз. и слов.—кол. асс. Ал-дръ Мих. *Ремизовъ*, граф. искусствъ—кол. сов. Всев. Ив *Камкинъ*, учит. пѣнія и музыки—кол. асс. П. П. *Ноздрачевъ*, врачъ—кол. сов. П. И. *Федоровъ*, писъмоводитель-бухгалтеръ—в. ч. I. Н. *Пластунъ*, учит. городского, при институтѣ, училища—в. ч. *Грачевъ* и в. ч. *Радзиевскій*.

## Институтъ Императора Николая I-го (вѣдомства учрежденій Императрицы Маріи).

(Набережная, соб. д.).

Начальница—вдова тайнаго сов. Анастас. Петр. *Моллеріусъ*; членъ совѣта по учебной части, инспекторъ классовъ—ст. сов. Аверк. Григ. *Ивановъ*, членъ совѣта по хозяйственной части—ст. сов. Григ. Мих. *Перовъ*, классныя дамы: Ал-дра Серг. *Якубовичъ*, Ольга Валент. *Мельницкая*, Екат Петр. *Лемтюжникова*, Эсфирь Францевна *Перренъ*, Юлія Серг. *Якубовичъ*, Ольга Петр. *Колланъ*, Соф. Иян. *Солдатова*, Валеска Яковл. *Розалинская*, Фелиція Люціан. *Робагліа*, Марива Ал-др. *Данильчукъ*, Анна Алексан. *Воскресенская*, Евг. Серг. *Крюкова*, Екатер. Констант. *Гусакова*, Евг. Никол. *Борисоглѣбская*, Мар. Карл. *Шмидтъ*, Мар. Юр. *Дзяковичъ*; законоучит.—св. Никол. Ал-др. *Пономаревъ*, преподаватели: с. сов. Ал-сѣй Харл. *Клименко*, ст. сов. Веніам. *Өбован. Поповъ*, в. асс. Мих. Никол. *Синицинъ*, Евг. Ив. *Трекина*, Елена Вас. *Москалева*, Зяновія Степ. *Черкашенина*, Марія Генрихов. *Вильмонъ*, Евгенія Григ. *Городецкая* и Алекс. Ив. *Шлау*, врачъ—ст. сов. Пав. Ник. *Шастинъ*, секрет. и бухгалт.—колл. секр. Петръ Иванов. *Фелловъ*, эконокъ и казнач.—титул. сов. Вяч. Владим. *Загорскій*,

## Иркутское Промышленное училище.

(Тихвинская пл., с. д.).

Почетный попечитель—вакансія, тов. поп.—Як. Гр. *Патушинскій*, почетные члены Попечительства: маяуф.-сов. И. Н. *Бюлозеровъ* и дворянинъ В. П. *Сукачевъ*, члены отъ Правительства въ Попечительствѣ училища: купецъ Конст. Лавр. *Лавровъ*, мѣщ. Григ. Ив. *Русановъ* и пот. двор. Петръ Мих.-Діонисіевичъ *Буйвидъ*, директоръ—д. с. с. Антонинъ Вас. *Шангинъ*; исп. об. инспектора—заслуженный преподаватель д. с. с. Сем. Тим. *Власенко*; законоучитель—прот. Фед. Фед. *Върномудровъ*,

заслуженный преподаватель—с. с. Мих. Канутов. *Суликовскій*; преподаватели: канд.—естест. наукъ Н. Н. *Шеметовъ*, инж.-мех. Н. А. *Кудрявцевъ*, засл. преп.—ст. сов. Пав. Карлов. *Вильмонъ*, вр. исп. д. преподав. Викт. Викт. *Шамраевъ*, домашн. уч-ца нѣмец. яз. Эля Карл. *Ремэй*, учитель нѣмецкаго языка подполк. Θεод. Никол. *Харкевичъ*, инж.-мех. Н. Н. *Горбачевъ*, инж.-мех. В. К. *Линскій*, канд. матем. наукъ Ник. Юс. *Жуковъ*, канд. бог. Павл. Ст. *Померанцевъ*, ксендзъ Юсифъ *Вержбицкій*, инж.-мех. Эр. Аф. *Смирновъ*, шт.-кап. Мих. Гр. *Тарновскій*; надзиратели: с. с. Ал дръ Ал-сѣев. *Ермолаевъ*, колл. рег. Арсен. Ник. *Самсоновъ* и колл. рег. Вас. Ив. *Липининъ*, исп. об. училищнаго врача—с. с. Вас. Павл. *Никитенко*; письмоводитель и бухгалтер—н. ч. П. Г. *Пономаревъ*.

## Иркутская мужская гимназія.

(Уголъ Амурской и Басинской ул., соб. д.).

Почетный попечитель гимназія—вакансія, директоръ гимназія—д. с. с. Конст. Викент. *Александровичъ*, инспекторъ гимназія—ст. сов. Як. Ал. *Корейша* (онъ же преподаватель исторіи); законоучители: прот. о. Инв. Инв. *Поповъ*, свящ. о. Никол. Ал. *Пономаревъ*; штатные преподаватели: русскаго яз.—ст. сов. Арк. Ив. *Спасскій*, над. сов. Конст. Як. *Ермоленко* и состоящій въ VIII кл. Левъ Георг. *Михалковичъ*, древнихъ языковъ: надв. сов. Евг. Вяч. *Блокъ*, ст. сов. Ник. Ив. *Никольскій* и состоящій въ VIII классѣ Ник. Ник. *Одинцевъ*; математики: ст. сов. Дим. Зах. *Бѣлкинъ*, состоящій въ VIII классѣ Алекс. Ник. *Буевскій*, состоящій въ VIII классѣ Вас. Вас. *Жуковский*, состоящій въ VIII кл. Серг. Мих. *Венедиктовъ*, исторіи и географіи: состоящій въ VIII классѣ Флоръ Прокоп. *Кокоулинъ*, состоящій въ VIII классѣ Петръ Павл. *Лебедевъ*; природовѣдѣнія: состоящій въ VIII классѣ Евг. Ник. *Козловъ*: воспитатель пансіона: состоящій въ VIII классѣ Ник. Сем. *Шадринъ*; врачи гимназіи—Евг. Владисл. *Даукинъ* и Григ. Исаев. *Патушинскій*: письмоводитель-бухгалтеръ—губ. сек. Мих. Афав. *Гуднинъ*, эконоомъ гимназіи кол. рег. Мих. Гер. *Черепановъ*, служащіе по найму: законоучитель—свящ. о. Ал. Сем. *Писаревъ*, законоучитель лютеранскаго вѣроисповѣданія—Вольд. Георг. *Сиббуль* и римско-католическаго—ксендзъ Юс. *Вержбицкій*, русскаго языка—надв. сов. Вас. Петр. *Старостинъ*, физики—Давидъ Як. *Рейхбаумъ*, нѣмецкаго языка—Гуго Карл. *Бенѣлинъ* и Ал. Эрнест. *Бернарделли*, французскаго языка: Петръ Юліанов. *Жандро*, Мар. Ив. *Подкорытова* и Елепа Ив. *Петрова*, закоповѣдѣнія: кол. асс. Серг. Ив. *Тужилкинъ*, географіи—Илл. Руф. *Пророковъ*, рисованія—надв.

сов. Всев. Ив. *Камкинъ*; учитель гимнастики—Няк. Ник. *Студзинскій*, учитель музыки Юс. Мих. *Ожонскій*; помощники классныхъ наставниковъ: над. сов. Ив. Кир. *Андреевъ* (онъ же учитель пѣнія и чистописанія) и состоящій въ X классѣ Серг. Адр. *Ишкиринъ*.

## Иркутское коммерческое училище.

(Почтамтская у., д. Флеера, №№ 18—20).

Почетн. попечит.—пот. поч. гражд. Влад. Мих. *Посохинъ*; попеч. совѣта—пред. пот. поч. гражд. Болесл. Петр. *Шостаковичъ*, секр.—письмоводитель училища в. ч. Адрианъ Семен. *Фаддеевъ*; члены: непр. членъ—директоръ училища надр. сов. Илья Мих. *Камовъ*; по избранію Иркутской городской думы: пот. поч. гражд. Болесл. Петр. *Шостаковичъ*, пот. поч. гражд. Влад. Мих. *Посохинъ*, д. с. с. Альф. Вас. *Витте*; по избранію Иркутскаго купеческаго общества: пот. поч. гражд. Як. Григ. *Патушинскій*, и купецъ 1-й гильд. Зянов. Юс. *Помусъ*; по избранію педагогическаго комитета: законоуч. свящ. Конст. Вас. *Даниловъ* и преподаватель—кол. сов. Кон. Кон. *Черняковъ*, директоръ училища—над. сов. Илья Мих. *Камовъ*; преподаватели, состоящіе на государственной службѣ: свящ. о. Кон. Вас. *Даниловъ*—по закону Божію, Ростисл. Алекс. *Стретовичъ-Меленевскій*—по исторіи и русскому языку, Мар. Генр. *Пышкова*—по французскому языку и Амал. Мартын. *Эбіусъ*—по нѣмецкому; преподаватели по вольному найму: Степ. Ив. *Богатниковъ*—по пѣнію, Пав. Вас. *Зицерманъ*—по политич. экономіи и законовѣдѣнію—Ив. Лавр. *Копыловъ*—по рисованію и черченію, Алдръ Никол. *Трековъ*, по геометріи, ариѳметикѣ и алгебрѣ, Викт. Мих. *Михайловъ*—по русскому яз., Ал. Пет. *Петровъ*—по естествовѣдѣнію, Мар. Сем. *Серебренникова*—по русскому языку, Серг. Вас. *Стрѣлковъ*—по бухгалтеріи, коммерческой ариѳметикѣ и коммерческой географіи, Ал. Влад. *Тихомировъ*—по химіи, товаровѣдѣнію и физикѣ, Кон. Конст. *Черняковъ*—по географіи и каллиграфіи, Абр. Бор. *Эренбургъ*—по геометріи, тригонометріи и алгебрѣ и Адр. Сем. *Фаддеевъ*—по ариѳметикѣ; секретарь педагогическаго комитета—Вик. Мих. *Михайловъ*; испол. обязан. наблюдателя—Вик. Мих. *Михайловъ*, испол. обязан. помощн. наблюдателей: Рост. Ал. *Стретовичъ Меленевскій*, Серг. Вас. *Стрѣлковъ*, Алдръ Влад. *Тихомировъ*, библіотекарь училища Кон. Конст. *Черняковъ*; письмоводит. Адр. Сем. *Фаддеевъ* и помощ. письмоводит. Авг. Никол. *Шергина*.



## Учительская семинарія.

(Знаменское предм., Якутская у., с. д.).

Директоръ—ст. сов. Мих. Дим. *Побѣдинскій*; наставники: прот. Мих. Виктор. *Сизой*, колл. сов. Мих. Ив. *Лихнеръ*, надв. сов. Вас. Петр. *Старостинъ*, ст. сов. Ал-дръ Петр. *Петровъ*, Ник. Пв. *Скуратовъ*, уч. графич. иск.—Ал-сѣй Кириан. *Рудаевъ*; уч. муз.—Анан. Данил. *Шевцовъ*, врачъ—Н. *Шепскій*; уч. начальной школы: губ. секр. Алекс. Ив. *Долгоруковъ*, губ. секр. Георг. Григ. *Шергинъ*, и д. эконома—Ник. Степ. *Байбаринъ*.

## Духовная семинарія.

(Успенская пл., с. д.).

Ректоръ—архимандритъ *Софроній*, инспекторъ—Мих. Вас. *Одинцевъ*, пом. инспектора—Серг. Вас. *Палевичъ*; преподаватели: протоіер. Іоаннъ Ник. *Дроздовъ*, іером. *Гервасій*, Конст. Ив. *Денисовъ*, Анат. Мих. *Мышкинъ*, Ал-сѣй Плат. *Демьяновичъ*, Мих. Фед. *БѣляевъСергіевъ*, Арк. Конст. *Троицкій*, Ал-дръ Вас. *Никольскій*, Ив. Сем. *Цивцивадзе*, свящ. Іоаннъ *Часоводовъ*, Никол. Матв. *Уваровъ*, Никол. Никит. *Петровъ* (онъ же врачъ), протоіер. Васил. *Флоренсовъ*, поруч. *Лебедевъ*, Всев. Ив. *Камкинъ*, экономъ—діаконъ Вас. *Суммишевскій*, фельдшеръ—Леон. Ив. *Бѣлоусовъ*.

## Образцовая школа при семинаріи.

(Казацья, с. д.).

Закон. и учит.—діаконъ Вас. Ил. *Граздовъ*.

## I-я женская гимназія И. С. Хаминова.

(Уг. Ланинской и Дворянской, с. д.).

Попечительница—супр. Иркут. ген.-губерн. Марія Ник. *Князева*; предсѣдатель попечительнаго совѣта—Я. Г. *Патушинскій*; члены попеч. сов.: супр. Иркут. губернатора С. Б. *Юганъ*, П. И. *Федоровъ*, Н. И. *Огладинъ*, Н. І. *Бойковъ*, С. В. *Захаровъ*, К. П. *Турицынъ*, М. С. *Стравинскій*, Н. П. *Курбатовъ*, Н. И. *Дудинскій*, Л. И. *Марколя*; предсѣд. педагогич. сов.—И. Г. *Шешуновъ*; начальница гимназіи—П. В. *Игнаціусъ*; законоучители прот. Ф. Ф. *Върномудровъ*, прот. Д. Н. *Гагаринъ*, свящ.

В. Г. Корнаковъ; преподаватели: М. Θ. Бѣляевъ Сергіевъ, А. М. Ремизовъ, М. И. Лихнеръ, В. Л. Погодинъ, Г. Θ. Бетоновъ, Н. И. Скуратовъ, А. А. Богатыревъ, Э. А. Смирновъ, Н. Р. Пророковъ, П. С. Померанцевъ, А. И. Шаверинъ, А. Х. Клименко, В. И. Камкинъ; преподавательницы: М. П. Шергина, М. И. Бѣлкина, Е. В. Дубровская, Е. В. Могилева, В. Н. Шулепникова, Е. Θ. Нерике, Ю. Я. Вербицкая, А. И. Шлау, А. Я. Гусакова, Е. Л. Бобылева, Е. П. Браунъ, А. А. Лепковская, М. I. Таубворцель, Е. I. Сарковичъ; воспитательницы: Е. П. Зедгенизова, Е. А. Цѣхановская, А. А. Безгодко, Θ. М. Очередины, С. Н. Липинина, М. М. Петрова, А. М. Копылова, Е. Я. Сущинская, Боложинская, М. А. Куркутова, М. И. Жижина, Тумиро-Денисовичъ, А. А. Кудрявая, Т. Г. Кузнецова; женщина-врачъ Е. Д. Гагарина; зубной врачъ—В. И. Любимова.

## 2-я женская гимназія И. С. Хаминова.

(Большая Трапезниковская, с. д.).

Попечительнаго совѣта: председатель—Гр. Ив. Русановъ; члены: П. Я. Собокаревъ, С. Е. Замятинъ, Н. И. Дудицкій, И. П. Михайловскій, Н. Д. Жарникова; начальница—Екат. Мих. Шулепникова; председатель педаг. совѣта—И. Г. Шипуновъ; законоучителя: о. Прок. Егор. Копыловъ, о. Θед. Θед. Върномудровъ; воспитательницы: Серафъ Ив. Бернгардъ, Т. Ив. Чичагова, Люб. Ник. Дмитриева, Агния Петр. Тереховская, М. В. Бородкина, Анна Ник. Сапожникова, Н. М. Оивейская, Θ. И. Полухина, М. В. Отрѣшко, А. В. Степанова, С. Д. Новакова; женщина-врачъ—Кс. Гр. Русанова; учителя: Екат. Григ. Балашко, Р. И. Морозова, Евд. Лаврент. Бобылева, Фрида Карл. Мейнертъ, Ал-дръ Мих. Ремизовъ, Ел. Ник. Шведова, А. С. Вешникова, Алекс. Алекс. Богатыревъ, Алекс. Кир. Рудаевъ, К. В. Миталь, И. Р. Пророковъ, С. Н. Бушцева, А. А. Буевскій, Е. П. Браунъ, О. Л. Пѣтухова, Гр. Θ. Ветоновъ, В. Л. Теремецъ, М. М. Холодковскій, Ж. К. Сальмановичъ, С. Н. Ярцева, П. И. Мальковскій, А. Ф. Клейнманъ.

## Женская гимназія Григорьевой.

(Пестеревская, д. Поротова).

Начальница учредительн.—Анна Мих. Григорьева, законоуч.—свещ. Вас. Ник. Флоренсовъ, 2-й законоуч.—свещ. о. Мих. Копыловъ, препод-ли матем.—Ал-дръ Франц. Боровинскій, Алек. Окт. Блажеевичъ, Дав. Яковл. Раймбаумъ и Вас. Льв. Пого-

динъ, словесн.—Прокон. Андр. *Солдатовъ*, рисов.—Ив. Лавр. *Копыловъ*, пѣнія—Евг. Осип. *Саковичъ*, рус. яз.—Степ. Антип. *Григорьевъ*, ариѳ.—Екат. Лук. *Ковригина*, нѣм. яз.—Елиз. Эд. *Понтовичъ*, фр. яз.—т He *Мосенъ*, исторіи М. К. *Одинцова* и Степ. Антип. *Григорьевъ*, препод-цы: приг. кл.—Ал. Тр. *Смирнова*, Т. Ник. *Семенова*, преп. рисованія—Ив. Павл. *Козьминъ*, клас. надз. Matr. Ст. *Дмитріева*, препод. франц. яз. Яд Ад. *Осинская*; классныя дамы: Елиз. Викт. *Бородкина*, Зин. Борис. *Попова* и Ел. Ив. *Черниговская*, женщина врачъ, преподав. гиіены въ VIII кл.

## Женская гимназія В. С. Некрасовой.

(Уг. Толкучей и Б. Трапезниковской, д. Дубникова).

Начальн. гимназіи, она же препод. русскаго яз. въ 1 и 2-мъ нор. классахъ—В. С. *Некрасова*, законоуч. пригот. 1-го норм., 1-го пар., 2-го норм. кл. о. Н. *Поповъ-Кокчулинъ*, законоуч. 2 пар., 3 норм., 3 пар. кл-въ о. Іоаннъ *Агафоновъ*; законоучит. 4 нор., 4 пар., 5 кл. от. Инн. *Писаревъ*, библіот. и секретарь—М. Б. *Березовская*, препод. ариѳм. въ 1-мъ, 2 мъ, 3 мъ и 4 мъ пар. класс. и чистописанія въ 1-мъ норм., 1-мъ пар., 2-мъ норм. и 2-мъ пар. кл.—А. К. *Власова*, препод. ариѳм. въ 1-мъ, 2 мъ, 3-мъ и 4 мъ нор. класс и воспитат. 5-го класса—Е. П. *Волкова*, преподав. естест. исторіи въ 1 нор., 1 пар., 2-мъ нор., 2-мъ пар., 3-мъ норм., 3-мъ пар., 4-мъ пар. и 5-мъ класс.—В. А. *Дьячкова*, законоучит. 6-го, 7-го и 8 кл.—о. Василій *Корнаковъ*, преп. географіи 2-мъ нор., 2 мъ пар., 3-мъ нор., 3-мъ пар., 4-мъ норм., 4 мъ пар., 5-мъ, 6-мъ и 7 мъ класс.—Е. С. *Серебренникова*, препод. геогр. въ 1-мъ норм., 1-мъ пар. кл. и исторіи въ 3-мъ норм. и 3-мъ пар. класс.—В. А. *Лятосковичъ*, препод. математ. въ 5-мъ класс.—К. З. *Некрасовъ*, препод. француз. яз. во всѣхъ класс.—Я. А. *Осинская*, препод. нѣм. яз. въ 1-мъ, 2 мъ кл. А. А.—*Яцыничъ*, препод. нѣм. яз. въ 3-мъ, 4-мъ, 5-мъ, 6-мъ и 7 мъ кл.—Т. Л. *Грюнбергъ*, препод. пѣнія во всѣхъ клас. Е. І. *Соковичъ*, препод. русск. яз. въ 1-мъ, 2 мъ, 3 мъ и 4-мъ пар., 3 мъ и 4-мъ норм. класс.—М. А. *Орлова*, препод. математ. въ 6-мъ и 7-мъ кл-хъ—Н. А. *Шукинъ*, препод. руковод. во всѣхъ классахъ—Е. Н. *Феоктистова*, препод. рисованія въ 1-мъ пар., 2 мъ норм IV и 3 пар. кл.—М. *Бабановская*, воспитательн. 1 норм. кл.—С. Б. *Березовская*, воспит. 1 и 3 пар. кл.—Ф. А. *Крюкова*, препод. матем. въ 4 норм. и 4 пар. кл.—Н. П. *Мякиннинъ*, препод. химіи въ 5 кл., минералогіи въ 6 кл.—М. М. *Холодковскій*, препод. гимнастики во всѣхъ кл.—О. Л. *Циммерманъ*, врачъ гимназіи—М. Ю. *Колоколова*, преп. пригот.

кл.: В. В. *Дьячкова*, преподав. словесности въ 5, 6, 7 кл. кл., исторія въ 4 норм., 4 пар., 5, 6, 7 кл., психологін въ 7 кл. и русскаго яз. въ 5 кл.—П. С. *Котикова*, препод. рисованія въ приг., 5 и 6 класс.—И. И. *Козьминъ*, воспитательница 1 пар. кл.—А. В. *Агафонова*, препод. словесности, русскаго яз. и методики русскаго яз. въ 8 кл.—В. Л. *Теремецъ*, преподаватель арифметики и мат. арифмет. въ 8 кл.—А. А. *Богатыревъ*, препод. математики въ 8 кл.—В. В. *Жуковский*, преподаватель педагогики въ 8 кл.—В. П. *Старостинъ*, преподаватель гигиены въ 8 кл.—П. И. *Мальковский*, преп. физики въ 6, 7 кл. и космогр. въ 7 кл. Е. Г. *Сай*.

## Женское училище духовнаго вѣдомства.

(Рем. слоб., Знамен. ул., с. д., № 40).

Начальница училища—К. И. *Левинская*, инспекторъ классовъ и законоучит.—свящ. М. Ѡ. *Околовичъ*; воспитательницы: А. А. *Алякринская*, С. К. *Попова*, Р. П. *Волочнева*, П. Г. *Реполовская*, Е. М. *Благосклонова*, В. А. *Сидоровская*; помощн. воспитательницъ: З. И. *Немоловская*, А. И. *Преловская* и А. В. *Переверзева*, преподаватели: В. И. *Субботинъ*, В. П. *Лисневскій*, М. С. *Серебренникова*, учитель пѣнія—Н. М. *Уваровъ*; учительницы: Н. Н. *Румянцева*, Ю. С. *Якубовичъ*, В. Д. *Молокова*, М. В. *Шишелова*; врачъ—К. А. *Заорскій*; наставница по хозяйству. части—М. П. *Можарова*; лазаретная надзирательница—А. А. *Мануйлова*.

## Иркутское духовное мужское училище.

(Уг. Набережной и Лавинской, с. д.).

Смотритель—свящ. о. *Никол. Часоводовъ*, помощн. смотр.—Ал. Сав. *Рогозинскій*, преподаватели: Прок. Прок. *Явловскій*, Дм. Ник. *Дурницынъ*, П. Ѡ. *Котовъ*, Н. П. *Пятницкій*, Е. І. *Саковичъ*, С. Г. *Зарубинъ*, И. А. *Татаренко*, надзирателя: св. Пет. Евг. *Знаменскій*, П. А. *Варцевъ*; врачъ—Пав. Ив. *Федоровъ*; экономъ—діак. А. *Литвинцевъ*; поч. блюст.—Л. И. *Перваловъ*; церк. стар.—В. И. *Винтовкинъ*.

## Церковно-учительская семинарія.

Завѣдывающій—архимандр. *Іоаннъ*; преподаватели: по исторіи и геогр.—А. И. *Виноградовъ*, по словесности—Ѡ. А. *Шушковскій*, по матем. и естествозн.—А. А. *Алякринскій*, по пѣнію—М. Н. *Цоповъ*; врачъ—Н. Н. *Петровъ*.

## Двухклассная образцовая при церковно-учительской семинаріи школа.

Законоучит.: свящ. Ия. *Милетинскій* и М. Н. *Поповъ*;  
учит.—И. *Суворовъ* и Ѡ. З. *Ковригинъ*.

## Иркутское первое высшее начальное Императора Александра III училище.

(Уг. Большой и Благовѣщенской, соб. д.).

Завѣд. училищ.—Ант. *Федор. Кутасъ*; законоуч.: священ. *Григ. Левагинъ* и вр. исп. д. законоуч. свящ. *Іоаннъ Агафоновъ*, учителя: *Вас. Тих. Егорушкинъ*, *Ник. Мих. Романовъ*, *Леон. Домет. Чагинъ*, *Авг. Макар. Тумакоца*, *Ив. Гр. Агапитовъ*, *Ив. Павл. Козьминъ*, *Алдръ Амос. Черемныхъ*, врачъ—*колл. сов. Анан. Феоф. Красиковъ*; преподават. физ. упражн.—*подпор. Мих. Степ. Демушевскій*; препод. пѣнія—*Алдръ Григ. Волевачъ*; учит. ручн. труда—*Феоф. Адриан. Галковъ*.

## Иркутское второе высшее начальное училище.

(Уг. Большой и Амурской, с. д.).

Ивспект. *Пав. Тимоф. Китенко*, законоуч.—свящ. о. *Іоаннъ Амвросовъ*; учителя: надв. сов. *Никол. Феоф. Федоровъ*, вакансія, в. ч. *И. Агапитовъ*, *А. П. Зоревъ*, *П. А. Пономаревъ*, *И. Я. Котляръ*; учит. пом.: губ. сек. *Д. П. Маньковъ*; уч. граф. искусства—вакансія; врачъ—*Пав. Петр. Москвитинъ*; учит. гимнастики—поруч. *Воротниковъ*; уч. бухгалтеріи—*А. А. Черемныхъ*.

## Почтово-телеграфная школа.

(Георгиевскій пер., д. Шипунова).

Завѣдывающій—надв. сов. инж. Меч. *Мих. Жилинскій*; преподаватели: тит. сов., инж. электр. *Мих. Евг. Мяжковъ*, губ. секр. *Конст. Мих. Синьковъ*, кол. секр. *Конст. Мих. Черкашинъ*, кол. секр. *Никол. Никол. Мошковъ*, кол. секр. *Игн. Никол. Колюховъ* и кол. секр. *Мих. Вас. Липаевъ*.

## Горное училище.

(Тихвинская площадь, соб. домъ).

Управляющій—с. с. горн. инж. Владим. Ив. *Тихомировъ*;  
преподаватели: законоуч.—прот. о. *Ө. Върномудровъ*, А. Л. *Лабзинъ*, П. Н. *Москвитинъ*, М. М. *Холодковскій*; Д. С. *Пенердѣиси*,  
К. *Ө. Егоровъ*, В. П. *Селвановъ*, П. В. *Соколовъ*, В. В. *Ганькевичъ*,  
В. С. *Пакъ*, П. М. *Чешковъ*.

## Акушерско-фельдшерская школа.

(Троицкая, соб. д.).

Директоръ школы—докт. мед. Бор. Игн. *Кауфманъ*; надзирательница—женщ. врачъ Анна Сем. *Ковригина*; законоучит.—свщ. Инн. Ив. *Писаревъ*, преподаватели: докт. мед.—Геор. Георг. *Нейбертъ*; врачи: Як. Энох. *Брегель*, Пав. Ив. *Федоровъ*, О. И. *Бронштейнъ*, Апол. Инн. *Казанцевъ*, А. М. *Хоммеръ*, И. И. *Барашковъ*, женщ.-врач.: А. С. *Ковригина*, М. О. *Зильберштейнъ*, учит.—А. Ф. *Ширяева*, канцл. математ. наукъ М. Я. *Минчиковскій* и провиз. Мях. Влад. *Ястрѣмбскій*.

## Училище для слѣпыхъ дѣтей имени И. С. Хампинова.

(Уг. Троицкой и Баснинской, с. д.).

Предс. педаг. сов.—попеч. К. Н. *Сапожниковъ*; завѣдывающая—Олимп. Як. *Виноградова*; членъ педаг. сов.—с. с. С. Ф. *Баторевичъ*, законоуч.—свщ. Ник. Григ. *Шергинъ*, учит.—Нэд. Алекс. *Лоосъ*, Гл. Ал. *Татарѣнова*, С. К. *Протасова* и Г. Н. *Корнаковъ* (уч. пѣнія); учит. и рег. класса Н. П. *Волковъ* (слѣпой), учит. ремесль—Э. Р. *Покрѣсивницкій*, учит. музыки—И. Д. *Шевцовъ*.

## Ремесленно-воспитательное заведеніе имени Н. П. Трапезникова.

(Знаменское предмѣстье, Якутская, № 10—2, с. д.).

Старшій попеч.—вакансія, младш. попеч.: Н. Н. *Донской* и В. Г. *Горьловъ*, почетн. чл. попеч. сов.—д. с. с. А. В. *Шангинъ*, членъ попеч. сов. отъ правит. А. А. *Горбуновъ*, директ.

заведенія—к. асс. Ив. Алекс. *Якимовъ*, исп. об. инспектора—  
н. с. Ал-дръ Ив. *Журавлевъ*, законоуч. и секр. педагог. сов.—  
свящ. І. С. *Агафоновъ*, препод.—Серг. Гр. *Зарубинъ*, препода-  
ватель—А. В. *Янчуковский*, воспит.—н. с. Н. Д. *Медунинъ*,  
воспитатель и преподав.—В. А. *Семидаловъ*, тоже—И. Ф. *Лю-*  
*сюкъ*, тоже—И. А. *Татаренко*, воспитат.—П. К. *Добролюбовъ*,  
воспитатель—Н. П. *Палладинъ*, врач—тят. с. А. Θ. *Поповъ*,  
фельдш.—И. Θ. *Мальцевъ*, писмовод.—Н. Г. *Волчковъ*, эконо-  
момъ—Н. П. *Петровъ*, руководит. работъ—П. М. *Николаевъ*,  
тоже—Д. П. *Наймушинъ*, преподав. ручн. труда—В. С. *Семе-*  
*новъ*, тоже—И. Н. *Егоровъ*.

## Сиропитательный домъ Елисаветы Медвѣдн- ковой.

(Преображенская, соб. домъ).

Смотрительница—Алевт. Андр. *Писарева*, воспитательницы:  
Соф. Никол. *Гербстъ*, Ал-дра Вас. *Орлова*, Екат. Мих. *Кожина*,  
Ел. Гавріил. *Гладышева*, Олимп. Вас. *Воробьева*, Валент. Яя.  
*Желейщикова*, Евдок. Павл. *Попова*, Клавд. Львов. *Левицкая*,  
Мар. Виссар. *Емельянова*, Натал. Алекс. *Кузнецова*, Анна Вас.  
*Суворова*, Ал-дра Сем. *Малыхъ*, Ал-дра Ант. *Печора*, Тат. Ал.  
*Киришева*; Агафія *Архипова*, Вѣра Владим. *Попрядухина*, Ев-  
докія Пав. *Попова*, Анят. Ив. *Паргачевская* и Марія Владимир.  
*Юрьева*; помощ. надзирательницъ: Анна-Георг. *Лухнева*, Феокт.  
Серг. *Шипицина*, Виринея Алекс. *Блаженская*; докт.—Анан.  
Фед. *Красиковъ*; экон.—Фед. Инн. *Наваксинъ*; преподаватели:  
Алевт. Андр. *Писарева*, Ольга Алекс. *Циммерманъ*, Мар. Алекс.  
*Данишина*, Клавд. Петр. *Дьяконова*, Зинаида Абр. *Левковичъ*,  
Аляса Фридр. *Герценъ*, Вѣра Аппол. *Дьячкова*, Всев. Ив. *Кам-*  
*кинъ*, Екат. Алекс. *Соловьева*, Мар. Антон. *Ципперъ*, Соф. Мих.  
*Грудзинская*; Анна Флег. *Витковская*; свящ. Влад. Георг. *Рѣ-*  
*кославскій*, Никол. Матв. *Уваровъ*, Вѣра Ал-дровна *Перфилье-*  
*ва*, Елис. Фед. *Нерике*.

## Одноклассныя приходскія училища.

Воскресенское м. (Амурская, с. д.): почетный блюститель—  
вакансія, законоучит.—протод. Ник. *Ивановъ*, учит.—Екат. Серг.  
*Якубовичъ*.

Крестовоздвиженское м. (Амурская, с. д.): поч. блюст.—Вас.  
Діомид. *Самсоновъ*, законоуч.—прот. Ник. *Ивановъ*, уч. Варв.  
Дмитр. *Космозерская*, Вар. Вас. *Кокоулина*.

Глазковское 2-хклассное (Глазков. предм., Понтоновая, с. д.): поч. бл.—Вас. Ник. *Богдановъ*, закон.—свщ. Ив. Ив. *Титовъ*, законоуч.—протоіер. Мих. *Копыловъ*; завѣд.: г. с. С. А. *Головшиковъ*, Г. В. *Космаковъ*, Ф. И. *Бахаревъ*, С. М. *Мелентьевъ*, Л. К. *Карпова* и и. д. уч-цы—А. И. *Шимановская*.

Глазковское одноклассное Ломоносовское: почетн. блюст.—И. Д. *Шварцъ*, завѣд.—Н. П. *Волочневъ*, законоуч.—прот. М. *Копыловъ*, уч-цы: Вѣра Ник. *Шедрина* и Ек. Степ. *Шаршавина*, Т. *Павлова*.

Знаменское (Знам. предм. Малышев. пер., с. д.): почетный блюст.—А. И. *Гундерина*, закон.—свщ. Иннок. Анд. *Виноградовъ*, уч: Раиса Ал сѣев. *Яновицкая*, Мар. Ник. *Яновицкая* и Т. А. *Семидолова*.

Кладищезское (Мяспорядская, с. д.): поч. бл.—Алекс. Мих. *Сибиряковъ*, закон.—свщ. Петръ Евг. *Знаменскій*; въ мужск.: г. секр. Ив. Мих. *Погадаевъ*, Вѣра Ив. *Трекина* и Людм. Иян. *Прейнъ*; въ жен.: поч. бл-ца въ жен. уч.—Анна Мих. *Сибирякова*, учит.: Ольга Ник. *Маянская*, Валент. Ив. *Погадаева* и Анна Л. *Григорова*.

Троицко Кладищезское (Мыльник. и Амурск., д. № 23—28): поч. бл.—Н. И. *Раевскій*, закон.—свщ. Мих. Степ. *Владыкинъ*, завѣд.—В. К. *Глазковъ*, уч-цы: Мар. Ив. *Пахомова*, Мар. Плат. *Быкова*, Мар. Ив. *Бердникова* и К. Ѳ. *Бобровская*.

Преображенское (Матрешинская, д. № 20): почет. блюстит.—И. Д. *Каловъ*, закон.—свщ. Ал-дръ Сем. *Писаревъ*, зав. уч.—г. с. Д. К. *Мацкевичъ*, и. д. учит. В. Т. *Кипріяновъ*, учит.—Сус. Хар. *Петелина*.

Успенское м. (Казачья, с. д.): бл.—вакансія, закон.—священ. Н. *Дебрскій*, учит.—г. с. Ив. Фед. *Вълоусовъ*, учит-цы: С. Ф. *Огнева* и—вакансія.

Ремесленно Слободскія (Ремесл. сл., Знаменская, с. д.): поч. бл.—С. Г. *Курбатова*, закон.—свщ. Ив. *Писаревъ*, завѣд.—г. с. Фил. Мих. *Городенковъ*; учител.—Н. Н. *Полюжинскій*; уч-цы: Авг. Мих. *Лаврентьева* и А. В. *Инкижинова*, въ параллел.—Софья Ковст. *Литвинцева*.

Нагорное (Русиновская, с. д.): поч. бл.—М. С. *Стравинскій* и А. В. *Трапезникова*; закон.—прот. Петръ *Громоуъ*; завѣд.—А. В. *Желевичъ*; уч-цы: Т. *Сергѣева* и Вѣра Петр. *Ткачева*.



Пономаревское 1-е (уг. Звѣрев. и Арсенал., с. д.): поч. бл.—  
вакансія, закон.—свящ. Мих. Инн. *Шастинъ*; уч.: завѣд. Фед.  
Адр. *Галковъ*, Ольга Фед. *Шеметова*.

Пономаревское 2-е (Знаменск. пр., Якутская ул., с. д.): поч.  
бл.—вакансія, закон.—свящ. Инн. Андр. *Виноградовъ*; зав.—  
г. с. Инн. Ал. *Михайловъ*; уч.: М. П. *Комаровъ*, Елена Петр.  
*Воротникова*, А. В. *Григорьева*, Н. Д. *Хребтовскій*, Е. І.  
*Сергѣева*.

Пономаревское 3-е (2-я Иерусалим., с. д.): почетн. бл.—*Θ. Θ.*  
*Юргелевичъ*, завѣд. уч.—*П. А. Чебиевскій*, закон.—свящ. Мих.  
Инн. *Шастинъ*, уч. цы: *Л. Θ. Шастина* и *Х. А. Михайлова*.

Пушкинское (1-я Иерусалим., с. д.): почет. бл.—*С. И. Родио-*  
*новъ*, закон.—свящ. Мих. Инн. *Шастинъ*, уч. *Варвара Кузм.*  
*Петрова* и Ал-дра *Григ. Добронравова*, *В. И. Власова* и *Н. И.*  
*Бълоусова*.

Иркутское Казачье (Шелашвик. ул., д. № 26) (смѣшанное)  
начальное: поч. бл.—казакъ Ал-дръ *Петр. Могилевъ*, законоуч.—  
вакансія, уч. ца—*Н. Тюменцева*.

Уч. Общ. Приказчиковъ (Пестеревская, д. Самсонова): поч.  
бл.—*С. Е. Шишкинъ*, законоучит.—священ. *И. И. Писаревъ*,  
учит.—вакансія.

Училище пріюта генерала Кондратенко (уг. Блинов. и Преобр.,  
д. Бѣлошкуренько): поп-ница—*Н. И. Эвертъ*, закон.—свящ. *Ник.*  
*Поповъ-Кокоулинъ*, учит.—*Е. Павлова*.

Училище пріюта арестантскихъ дѣтей (Жандармская, с. д.):  
смотр. пріюта—*Параск. Фед. Лейценгеръ*, закон.—свящ. Ал-дръ  
*Сем. Писаревъ*, учит.—*Авт. Алекс. Овсейчукъ*.

Училище при Владимірскомъ дѣтскомъ пріютѣ (1-я Иерусалим.,  
с. д.): поп-ца—*Мар. Ив. Шангина*, зак.—свящ. *Никол. Павлов.*  
*Дебрскій*, уч.—Ал-дра *Ив. Коновалова*.

Училище имени Перетолчина (5-я Иерусалим., с. д.): поч. бл.—  
*С. И. Перетолчинъ*, закон.—свящ. о. *С. И. Телятьевъ*, завѣд.  
учил.—*Я. С. Колодезниковъ*, уч. цы: *І. Н. Константинова* и  
*Мар. Фед. Коровина*.

Имени свят. Иннокентія (2-я Герусал.): закон.—свящ. Н. П. Дебрскій, поч. бл.—И. Д. Камовъ, завѣд.—И. И. Шастинъ, уч-ца—Мар. Конст. Поршнева.

Иркутское двухклассное желѣзнодорожное (Глазково, Понтоная ул., д. № 2—5): поч. бл.—А. Ф. Киселевъ, закон.—свящ. Г. Г. Титовъ, свящ. Д. Г. Тресвятскій, зав.—И. В. Буренинъ, уч.: З. И. Колосова, М. Я. Акимова, В. А. Коровинъ, Р. А. Стеценко, Е. А. Любецкая, Е. П. Ушакова, П. Е. Григорьевъ, И. Ф. Ушаковъ, уч. руковод.—А. М. Зорева.

Иркутское начальное училище № 1 (Подгорная ул., д. № 46). закон.—свящ. Н. Дебрскій, уч. И. М. Любимовъ, Анна Серг.: Дербина и М. Н. Рютинъ.

Иркутское начальное училище № 2 (Мастерская, д. Второвыхъ): поч. бл-ца—А. И. Винтовкина, закон.—свящ. С. Телятьевъ, завѣд.—А. Медунина, уч.: Платон. Ив. Титова и Е. Ф. Мурашева.

Иркутское начальное училище № 3 (3-я Герусал., д. Наумова): поч. бл.—К. Л. Наумовъ, законоуч.—свящ. Леонидъ Пляскинъ, зав.—Мар. Алекс. Николаева, уч-цы: Кат. Алекс. Чебаевская, Елиз. Никол. Никифорова и Е. В. Грошкова.

Иркутское начальное училище № 4 (Сарайная, д. Цосохина): поч. бл. Я. Е. Метелевъ, закон.—свящ. Н. Поповъ Кокоулинъ, зав.—Матв. Вас. Гвоздицынъ, уч.—Як. Георг. Грошковъ и и. д. уч-цы—Н. А. Кабанова.

Иркутское начальное училище № 5 (Амурская, д. № 20—35) поч. бл-ца—Н. Д. Жарникова, закон.—протод. Н. Ивановъ, зав.—В. Куликовъ, уч-цы: Мар. Фед. Шадрина и Евг. А. Писарева.

Иркутское начальное училище № 6 (4-я Герусалим., д. № 82): поч. бл.—вакансія, зав.—М. И. Курагинъ, закон.—свящ. Н. Поповъ-Кокоулинъ, уч-цы: Н. Ф. Тарасова, Ф. Д. Швили.

Иркутское начальное училище № 7 (Глазково): поч. бл.—вакансія, завѣд.—И. Ф. Рычковъ, закон.—протоіер. М. Копыловъ, учит.—Н. Поповъ, и. д. уч.—О. Бюляева-Купенко, В. М. Перещицкова.

Иркутское начальное училище № 8 (Гр.-Кутайсов., д. № 72): поч. бл.—вакансія, и. д. зав.—А. А. Прокопьевъ, закон.—вакансія, уч-цы: А. Н. Кобелькова и Е. Г. Козловицкая.

Иркутское начальное училище № 9 (Преображенская, д. № 44): поч. бл.—вакансія, зав.—И. К. Филипповъ, законоучт.—свящ. Н. Поповъ-Кокоулинъ, уч.—П. Госмеръ, уч-цы: Е. Гранина и Е. Госмеръ.

Иркутское начальное училище № 10 (Ремесл. слоб., уг. Казанской и Ремесл., д. № 13—15): поч. бл.—вакансія; законоуч.—свящ. Ин. Писаревъ, зав.—Н. Н. Положинский, уч-цы: М. А. Шабанова, К. М. Немазанникова-Казанцева.

Иркутское начальное училище № 11 (уг. Амурской и Гр.-Кутайсовской, д. Галай): поч. бл.—вакансія, закон.—вакансія, зав.—Г. М. Георгиевский, уч-ца—А. М. Радзишевская.

Училище имени Никитина (2-я Иерусал., д. Сморгалова): поч. бл.—М. А. Сусорова, зав.—Глаф. Ник. Пономарева, законоуч.—свящ. Мих. Ин. Шастинъ, уч-цы: Авг. Адр. Куликалова, Мар. Фед. Алявдина.

Запасныя уч-цы нач. уч. г. Иркутска: 1-я—З. Мясникова, 2-я—Л. В. Власова и 3-я—Ф. Г. Киселевичъ.

### Воскресныя школы.

Мужская (въ зд. Ремесленно-Слоб. уч.): зав.—Соф. Конст. Литвинцева.

Женская (въ зд. Иркут. 2-го высш. нач. уч.): законоуч.—О. Н. Дебрский, зав.—Евд. Ник. Гранина.

Вечерніе курсы для взрослых В. М. Цосохина (Сарайная, № 42): зав.—В. М. Михайловъ, закон.—вакансія, уч.: П. А. Чебаевский, М. Кугагинъ, Д. К. Мацкевичъ.

### Еврейскія училища.

(Ямская, № 34). Нач. евр. законоучт.—

Мужское: зав.—врачъ Пав. Григ. Шнейдерманъ, уч. евр. зак.—медамедь Евна Г. Гольдбергъ, уч.—И. Левинъ.

Женское: зав.—Юлія Леон. Помусъ, уч.—Боружова, вѣроучит.—Лейба Гирш. Мелницовъ, уч.—Х. Х. Сереброва.

## Католическое училище.

(Уг. Тихвинск. и Семинар.).

Поч. бл.—деканъ и настоятель римско-кат. костела бс. К. Ваньковичъ, зав.—кс. Іос. Вержбѣцкій, уч.: Елен. Іосиф. Олешновичъ и С. П. Меленевская, зак.—кс. Ант. Лещевичъ.

## Частныя учебныя заведенія 3-го разряда.

Школа „Дѣтскій Сады“ (Амурская, с. д.): почетные члены: Ю. И. Базанова, Е. К. Трапезникова, предсѣдатель попеч. совѣта—И. Ф. Исцѣленновъ, казначей—С. Е. Замятинъ, члены попечит. совѣта: С. Н. Родионовъ, Я. Е. Метелевъ, Я. Г. Патутинскій, П. М. Буйвидъ, В. А. Лиснеръ; нач.-ца—М. А. Серебренникова; восп.-цы: Н. М. Пауллеръ, П. Н. Тишина, Е. І. Мезенцева и О. Серебренникова; закон.—о. Николай Соколовъ; уч. гимнаст.—Михайловъ; уч.-ца французск. языка—Берта Шано женщ.-вр.—М. Ю. Колоколова.

Над. Влад. Сукачевой (1-я Іерусал., с. д.): зав.—Евг. Дм. Солдатова, закон.—свящ. В. Рѣжославскій, уч.: Елена Алекс. Яковлева, Евг. Ѳед. Коршунова и Люб. Ѳед. Коршунова.

Ол. Алекс. Переломовой: уч.—О. А. Переломова (Кладбищенская, № 14).

Вѣры Ант. Урусовой: уч.—В. А. Урусова (Кузнецкая, д. № 8).

Христ. Вас. Гордѣевой: уч.—Х. В. Гордѣева и Ал. Вас. Мякинни (уг. Почтамтской и Дегтевской, № 12—14).

Маріи Мих. Абатуровой (Гр.-Кутайс., № 76): уч.—М. М. Абатурова.

Клав. Дм. Кирилловой (4-я Солд., д. № 28): уч.—К. Д. Кириллова.

Л. Пророковой (Амурская, № 14): уч.—Л. Пророкова.

Начальное учил. Об-ва „Просвѣщеніе“ (Троицкая ул., Дѣтская площ.): поч. бл.—вакансія, зав.—Л. А. *Булдакова*, закон.—свещ. К. *Громовъ*, уч-цы: Н. В. *Измайлова*, С. В. *Егорушкина*, н. д. уч-цы—Н. Н. *Вильнеръ*.

Вѣры Петр. Поповой (Луговая, д. Попова): уч.—В. П. *Попова*.

Семейная школа А. Э. Третьяковой (Большая ул., д. № 12): уч-цы—Аделаида Эдуард. *Третьякова* и А. М. *Михайловская*.

Двухклассное еврейское училище Розы Бейлинъ (Русиновская ул., д. № 18): уч-ца Роза Исаак. *Бейлинъ*, вѣроуч.: Солом. Хаим. *Бейлинъ* и Малкіэль Сол. *Бейлинъ*.

Иркутское магометанское училище мужское (медресе): вѣроуч.—наказ. мулла *Абдурашитовъ*, уч.—*Габитовъ*, *Юлдашевъ*, уч. кл. рус. яз.—М. М. *Губайдуллинъ*.

Иркутское магометанское женское училище: вѣроучит.—*Абдурашитовъ*, учит.—*Шамгулова* и *Валишева*, учит. класса рус. яз.—*Гутерманъ*.

---

## Учебныя заведенія въ г. Нижнеудинскѣ.

### Нижнеудинское реальное училище.

Директ. уч-ща—Б. Г. *Кубаловъ*, исп. об. инспект.—А. Ф. *Ушаровъ*, законоуч.—протоіер. Д. *Оивейскій*, преподават.: русскаго яз.—А. И. *Мотрохинъ* и П. А. *Владыкинъ*, математики: инсп., И. Н. *Рукавицынъ* и И. Ф. *Гилуновъ*, исторія—директ., М. А. *Новицкій*, геогр. и естествовѣд.—инсп., М. А. *Новицкій* и Н. А. *Быковъ*, физики—И. Н. *Рукавицынъ*, графич. искусств.—Д. С. *Шеголевъ*, француз. яз.: К. Н. *Кубалова* и К. И. *Середюкова*, нѣмецк. яз.—Л. П. *Лавриновичъ*, уч. пригот. кл.—М. И. *Червяковъ*, пом. кл. наст.—И. И. *Червяковъ*, препод. пѣвня—Ф. Е. *Турашевъ*, врачъ—Н. И. *Бьялянинъ*.

## Нижнеудинское высшее начальное училище.

Инспекторъ—Николай Алекс. *Исаевъ*, закон.—свящ. о. Евв. *Ягодкинъ*, уч-ля: н. ч. Як. Ник. *Ходукинъ*, Ник. Мих. *Перфиловъ* и об. уч. Пав. Яков. *Бойко*.

## Нижнеудинская женская гимназія.

Предсѣд. педагог. сов.—Б. Г. *Кубаловъ*, нач-ца О. М. *Соколова*, преподаватели: Зак. Божія—протоіер. Дм. *Оивейскій*, свящ. о. Конст. *Бълоусовъ*, рус. яз.—А. А. *Харитонова*, Н. В. *Быкова*, А. И. *Матрохинъ*, арифмет.—О. М. *Соколова*, матем.—П. А. *Владыкинъ*, И. Н. *Рукавицынъ*, естест. исторія—Н. А. *Быковъ*, физики—И. Ф. *Гилуновъ*, истор. и географ.—А. А. *Любутская*, рукод.—А. Н. *Ходукина*, чистопис.—А. А. *Харитонова*, гигиены—*Э. В. Гуляева*, франц. яз.—А. А. *Мясникова*, нѣмец. яз.—К. А. *Нацвлинвили* и К. И. *Сердюкова*, пѣнія—*Э. Е. Турашевъ*, прѣг. клас.—Е. А. *Свислотская*, класс. дамы: С. В. *Команская*, А. А. *Мясникова*, М. Н. *Ювенская*, рисованія—Д. С. *Щеголевъ* и Н. М. *Перфиловъ*.

## Нижнеудинское двухклассное училище.

(Содержится на средства М. П. Сообщенія).

Завѣдыв.—вакансія, закон.—свящ. о. Терентій *Романовъ*, уч-цы: Авг. Пет. *Кожина*, Ан. Серг. *Цапенко*, Ал-дра Аят. *Полова*, Праск. Алекс. *Свѣтничкова*, Евд. Вас. *Макарова*, учителя: н. ч. Пет. Мих. *Котлеръ*, Моис. Рафаил. *Николаевъ*, уч-ца Ольга Павл. *Плотникова*, Антон. Тим. *Заливина*, уч. рукод.—Агрипп. Гавр. *Кровякова*, уч. гимнаст.—Фед. Яков. *Тверской*.

## Нижнеудинское Михайловское одноклассное приходское училище.

Законоуч.—свящ. о. Конст. *Бълоусовъ*, уч.—кол. секр. Ник. Аван. *Ивановъ*.

## Учебныя заведенія въ г. Балаганскѣ.

### Балаганское высшее начальное училище.

Завѣд. учил. — кол. себр. Д. Д. Киселевъ, поч. поп. — протоіер. Дм. Алекс. Оивейскій, закон. — прот. Вас. Харл. Салисоновъ, н. д. учит.: Ив. Ив. Тинихановъ, И. К. Преображенскій, С. І. Виноградовъ, уч. ца нѣмец. яз. — М. Н. Родкевичъ, уч. ца рубод. — І. М. Скуратова, врачъ — П. Е. Ермилицевъ и уч. пѣнія — діа. А. Я. Казанцевъ.

### Балаганскія Алексѣевскія одноклассныя училища.

Мужское: почетн. блюст. — А. А. Татариновъ, закон. — діа. Казанцевъ, учитель, — зав. щая учил. — А. Н. Середкина, уч. ца — Валент. Арк. Грессерова.

Женское: закон. — діа. Казанцевъ, учит.: Елиз. Алекс. Шелехова, Мар. Куз. Майкова.

## Учебныя заведенія въ г. Верхоленскѣ.

### Верхоленское высшее начальное училище

(смѣшанное).

Поч. смотр. — Вас. Степ. Купцовъ, инспект. (онъ же преподав. гимнаст.) — к. с. Ал-дръ Ив. Михайловъ, закон. — прот. Алексѣй Петр. Куркинъ, учит. — н. ч. Мих. Павл. Мазуровъ, уч. цы: Вѣра Мих. Яценская (она же преп. пѣнія), Людм. Ник. Валаховина (она же преп. рубод.), учит. графич. искусствъ — Антон. Вас. Ларева.

### Верхоленское одноклассное училище.

Мужское училище: зав. — уч. — Влад. Кондр. Пестовъ, уч. ца — Алекс. Мих. Пепенина.

Женское отд.: уч-ца Сераф. Мих. Лобастова.

## Учебныя заведенія въ г. Бодайбо.

### Бодайбинская женская прогимназія.

Предс. педаг. сов — Ал-дръ Веніам. Барташевъ, нач-ца — Елиз. Петр. Федорова, закон. свящ. о. Николай Соловьевъ, преподавательницы(ли): Елиз. Ник. Кузнецовъ, Зин. Ели. Николаевская, Елиз. Александр. Кошевникова, Ольга Ник. Петрова, Вас. Павл. Дроновъ.

### Бодайбинское реальное училище.

Директ. учил. — кол. сов. Ал. Вен. Барташевъ, вр. исп. об. преподавателей: свящ. Ник. Вас. Соловьевъ, Елиз. Ник. Кузнецова, Елиз. Ал. Кошевникова, Вѣра Корс. Турецкая, Вас. Павл. Дроновъ. Конст. Мих. Колесниковъ, пом. вл. наст. — кол. асс. Н. Я. Кожевниковъ, врачъ — Карлъ Леон. Лютенъ, преп. пѣнія — Ник. Алекс. Мостницъ и препод. гимнаст. — капит. Петръ Андр. Ленинъ.

**М. Ф.**

### Иркутская Казенная Палата.

(6-я Солдатская, д. Замятина).

Управл. Палатою — д. с. с. Ив. Алекс. Давровъ, нач. отдѣл.: надв. сов. Ант. Владисл. Саростъкъ, с. с. Петръ Петр. Агапьевъ, бол. сов. Ник. Ник. Кармазинскій, н. д. секр. — тит. сов. Карлъ Петр. Эглицъ, чиповн. особ. пор. — тит. сов. Анд. Юс. Вербицкій, ст. бух-ры: кол. секр. Илья Юв. Чусовъ, кол. секр. Вербицкій, кол. рег. Вас. Алекс. Соколовъ, бух-ры: кол. асс. Георг. Алекс. Переваловъ, вол. сек. Ал. Ив. Лепарскій, губ. сек. Фед. Павлов. Храпцовъ, канц. сл. Илья Никит. Свѣтлаковъ, канц. служ. Ив. Петр. Шшутченко; столов-ки: колл. асс. Рүфимъ Самойл. Проро-



ковъ, тит. сов. Ив. Алекс. *Вержоба*, кол. секр. Ив. Фед. *Карасевъ*, губ. сек. Ив. Мих. *Кондратьевъ*, кол. секр. Алекс. Григ. *Тарюновъ*, канц. сл. Фед. Петр.—*Ерофеевъ* и кан. сл. Всевол. Владим. *Гудимъ*

## Казначейства.

### Иркутское.

(Тихвинская площ., каз. домъ).

Казначей—с. с. Алекс. Ив. *Меркушевъ*, бухгалтеры: старшій—вакансія, 1-го разряда: Вас. Алекс. *Коротаевъ* и исполняющій обязанности Ник. Дм. *Плутуховъ*, 2-го разряда: Фед. Кон. *Цыганковъ*, Мих. Ив. *Старцевъ*, Пав. Иннок. *Поповъ*, кассиры: старшій—кол. сов. Петръ Алекс. *Нефедьевъ*, 1-го разряда—кол. сов. Алекс. Ив. *Волковъ*, кол. секр. Никол. Алекс. *Ковшинъ-Левицкій*, 2-го разряда—в. ч. *Форстманъ*, письмоводитель—кол. асс. Ковст. Евд. *Филатовъ*, счетные чиновники: Мих. Андр. *Сакеръ*, Никол. Гавр. *Захарушкинъ*, Павлян. Андр. *Яблонскій*, Вас. Як. *Зеленецкій* и кол. секр. *Степановъ*.

### Балаганское.

Казначей—кол. секр. Мод. Григ. *Золотаревъ*. ст. бухгалт.—кол. секр. Вас. Лавр. *Костинъ*.

### Нижеудинское.

Казначей—кол. асс. Ив. Ферд. *Матусевичъ*, ис. об. ст. бухгалтера—кол. секр. Ков. Дмитр. *Висильевъ*.

### Верхоленское.

Казначей—кол. сов. Вас. Ал. *Пятницкій*, ст. бухг.—колл. секр. Никол. Петр. *Астраханцевъ*.

### Биренское.

Казначей—надв. сов. Инн. Мих. *Внуковъ*, ст. бухг.—губер. секр. Никол. Алекс. *Скуратовъ*.

Бухгалтеръ Казначейства при Бодайбин. отд. Гссуд. Бан.—кол. секр. Ив. П. *Прокопьевъ*.

## Податные инспектора.

1-го уч. г. Иркутска—ст. сов. Алекс. Вас. Шкуринъ, 2-го уч. г. Иркутска—надв. сов. Владис. Феликс. Нагевичъ.

Иркутскаго уѣзда—кол. сов. Мих. Алекс. Дудинъ, ст. пом. под. инсп.—губ. секр. Петръ Ильичъ Терзи.

1-го уч. Балаг. у.—тит. сов. Гевнад. Ив. Магнитскій, 2-го уч.—над. сов. Вас. Вас. Копыловъ.

Нижнеуд. у.—кол. сов. Фед. Ант. Пивозаровъ, ст. пом. под. инсп.—губ. секр. Ив. Вас. Кубицкій.

Верх. уѣзд.—кол. асс. Никол. Вас. Глассонъ, ст. пом. под. инсп.—н. ч. Евг. Рафаил. Окуличъ-Кабаринъ.

Кирен. уѣз.—надв. сов. Лубнинъ, ст. пом. под. инспект.—кол. секр. Иос. Конст. Таневскій.

Бодайбинскаго участка—кол. сов. Николаевъ.

## Иркутская складочная таможня.

(Гор. Иркутскъ, уг. Набережной и Луговой, в. д.).

Управляющій—ст. сов. графъ Серг. Дмитр. Татищевъ, ревизоръ 2-го разр.—надв. сов. Брон. Юрьев. Прополянскъ, контр. 2-го разр.—кол. сов. Вас. Киприан. Литвиновъ, 3-го разр.—кол. сов. Петръ Влад. Красновъ, 4-го разр.—надв. сов. Валер. Осип. Винклеръ, секрет.—надв. сов. Ив. Гавр. Кацинскій, бухгалт.—кол. секр. Ив. Бор. Пристѣкинъ, пом. бухг.—губ. секр. Ив. Афан. Тютринъ, казначей—н. ч. Петръ Вас. Федоровъ, пакгаузный смотритель—надв. сов. Ал-дръ Григ. Балаевъ, пом. пакг. смотрителя—кол. секр. Венц. Тома Кастан. Голубъ и кол. секр. Алекс. Иос. Колобовъ.

## Танхойская таможенная застава.

(Ст. Танхой, Забайкал. ж. д.).

Управляющій заст.—надв. сов. Ник. Евг. Тихомировъ, пом. управляющ.: кол. асс. Викт. Степ. Данилевскій, кол. секр. Мих. Петр. Брянскій, кол. рег. Бор. Алекс. Лазаревичъ и кол. секр. Ефремъ Львов. Роднинъ.

## **Бодайбинская таможенная застава.**

(Гор. Бодайбо, Иркутской губ.).

Управляющий заставою—кол. секр. Ал-дръ Ал-др. *Смоляскій*.

## **Байкальская таможенная застава.**

(Село Ляственичное, Иркут. г.).

Управл. заст.—кол. асс. Ант. Ал-др. *Мацкевичъ*, пом. управляющаго—н. ч. Тимоф. Кельс. *Лагуновъ*.

## **Нохтуйская таможенная застава.**

(С. Нохтуйское, Якутской обл.).

Управл. заст.—кол. секр. Алекс. Ом. *Новосельскій*, пом. управл.: кол. асс. Анат. Ник. *Салтыковъ* и н. ч. Викт. Васил. *Тюмеровъ*.

## **Хангинская таможенная застава.**

(С. Шимки, Ирк. губ.).

Управл. заст.—кол. секр. Ив. Никол. *Титовъ*, пом. управ.—тит. сов. Ал-дръ Ив. *Инаевъ*.

## **Ангинская таможенная застава.**

(С. Анга, Иркут. губ.).

Управляющий—губ. секр. Андр. Ник. *Терентьевъ*, помощн. управляющ.—н. ч. Георг. Влад. *Вильчинскій*.

## **Выдринскій таможенный постъ.**

(Ст. Выдрино, Забайк. обл.).

Управляющий—кол. асс. Ив. Конст. *Мядницкій*.

## **Голоустный таможенный постъ.**

(С. Б. Голоустянское, Ирк. губ.).

Управляющий—кол. рег. Фед. Вас. *Серебряковъ*.

## Дзонь-Муринскій таможенный постъ.

(Ул. Нугань-Нурганскій, Иркутской губ.).

Управляющій—кол. секр. Леонидъ Ив. *Некинъ-Ловъ*.

## Губернское Акцизное Управление.

(Большая ул., д. Зидермана).

Управляющій—д. с. с. Петръ Петр. *Никольскій*, ст. рев.—  
кол. сов. Ник. Георг. *Шапошиковъ*, мл. рев.: кол. сов. Ник. Ив. *Боголюбовъ* и кол. сов. Пет. Илл. *Браунъ*, мл. техн.—колл. сов.   
Юах. Фад. *Хржчиновичъ*, секретари: тит. сов. Ал. Октав. *Бла-  
жеевичъ* и кол. асс. Ал. Серг. *Ширяевъ*, бухгал.: тит. сов. Конст.   
Луцк. *Митрофановъ* и кол. сек. Алекс. Серг. *Ивановъ*, помощн.   
секр.: н. ч. Никол. Инн. *Лютосевъ*, кол. секр. Кон. Вас. *Сафо-  
новъ*, пом. бухг.: н. ч. Ив. Войц. *Драгомирецкій* и н. ч. Петръ   
Вас. *Голосовъ*, дѣлопр.—кол. секр. Фед. Петр. *Прокопьевъ*, старш.   
шт. контрол.—н. ч. Георг. Влад. *Солецкій*.

## Первое Окружное Акцизное Управление.

(Г. Иркутскъ, Якутская ул., д. вѣснаго склада).

Окружный надз.—над. сов. Авг. Эрв. *Шуббе*, дѣлопроезв.—  
кол. асс. Ал. Мих. *Матовъ*, ст. пом. надз-ля: над. сов. Анат. Ив. *Тарховъ*, кол. асс. Инн. Георг. *Козловъ*, кол. асс. Ив. Герм. *Бан-  
кевицъ*, кол. асс. Мих. Ив. *Георгиевскій*, тит. сов. Вал. Алекс.   
*Подчекаевъ*, губ. секр. Ник. Иллар. *Костроминъ*, кол. секр. Кон.   
Юлиан. *Косинскій*, губ. секр. Бор. Петр. *Лаговскій* и кол. секр.   
Ст. Густ. *Ловенецкій*, стар. штатн. контролеры: кол. секр. Ник.   
Сысоев. *Ивановъ*, кол. секр. Пав. Мар. *Холмеръ*, кол. секр. Ник.   
Евг. *Агарковъ*, колл. секр. Анат. Юах. *Папинъ*, н. ч. Мих. Дм.   
*Никольскій*, кол. секр. Кап. Акинд. *Напръенковъ*, кол. секр. Ал.   
Ник. *Кузнецовъ*, кол. секр. Ив. Инн. *Баженовъ*, губ. секр. Ник.   
Зах. *Имшенецкій*, губ. секр. Дм. Конст. *Введенскій*, н. ч. Бор.   
Ник. *Туровъ*, колл. рег. Леон. Ник. *Стрижевъ*, колл. рег. Вас.   
Алекс. *Таркинскій*, н. ч. Став. Ант. *Дулевичъ*, губ. секр. Конст.   
Алекс. *Крюковъ*, кол. рег. Ник. Вас. *Калашниковъ*, н. ч. Ив. Галак.   
*Галактионовъ*, кол. асс. Фед. Евгр. *Крыловъ*, н. ч. Серг. Петр.   
*Кларкъ*, н. ч. Евг. Ал-др. *Тимофеевъ*, кол. рег. Серг. Герардов.   
*Ловицкій*, н. ч. Ив. Ив. *Черкасовъ*, н. ч. Павт. Ив. *Шастинъ*,

## Второе Окружное Акцизное Управленіе.

(Г. Киренскъ).

Окружный надзиратель—надв. сов. Пав. Порф. *Мухинъ*, дѣлопроизводитель—кол. асс. Вас. Алекс. *Греченинъ*, старшіе помощники надзирателя: надв. сов. Ник. Ир. *Пахомовъ*, надв. сов. Вас. Павл. *Дроновъ*, младшіе помощн. надзир.: тит. сов. Эдв. Сильв. *Тарасевичъ*, кол. секр. Георг. Юс. *Румшевичъ*, старшій штатн. контролеръ—кол. рег. Иннок. Ник. *Ивановъ*, младшіе штатные контролеры: н. ч. Ник. Феофил *Дмитріевъ*.

### Участковые надзиратели и состоящіе въ ихъ участкахъ контролеры.

Участковый надзир.—надв. сов. Иннок. Ив. *Колникъ* (г. Балаганскъ), млад. шт. контр. Мих. Мих. *Божедомовъ* (г. Балаганскъ), участков. надзир.—надв. сов. Ник. Дм. *Рязанцевъ* (г. Балаганскъ), участков. надзир.—надв. сов. Андр. Людв. *Ясинскій* (г. Нижнеудинскъ), старш. шт. контр.—губ. секр. Ив. Ник. *Вострецовъ*, млад. штат. контр. н. ч. Ниль Серг. *Матвѣевъ*, н. ч. Григ. Ник. *Кабановъ* (г. Нижнеудинскъ), млад. шт. конт. н. ч. Григ. Иннок. *Родионовъ* (с. Тайшетъ), участк. надзир.—н. ч. Влад. Юс. *Мако* (с. Братское), старш. штат. контр.—губ. секр. Бор. Вас. *Соснинъ* (с. Нижне-Илимскъ), старш. штат. контр. кол. рег. Бор. Ник. *Стегайло* (с. Больше-Мамырское), участк. надзир.—кол. асс. Ал-дръ Алекс. *Чернавскій* (с. Манзурское), старш. штат. контр.—губ. секр. Конст. Конст. *Архангельскій* и млад. штат. контр. Кронидъ Вас. *Ларевъ* (с. Качутъ), участк. надзир.—кол. секр. Ал. Ив. *Нагорный* (с. Знаменское).

---

## Б а н к и.

### Иркутское Отдѣленіе Государственнаго Банка.

(Амурская, соб. домъ).

Управляющій—ст. сов. Евстаф. Христ. *Годзяцкій*; контролеръ—ст. сов. Серг. Иллар. *Орнатовъ*; члены учетно-ссудн. комит. по торг.-промышл. кредитамъ: гражд. инж. н. с. Влад. Ал-др. *Рассушинъ*, пот. поч. граж. Сем. Ник. *Родионовъ*, пот. поч. граж. Яв. Григ. *Патушинскій*, личн. поч. граж. Ал-дръ Степ. *Первунинскій*, личн. поч. граж. Петръ Ив. *Крыловъ*; купцы: Як. Давид.

Фризеръ, Ефр. Ив. Метелевъ, Влад. Капит. Бревновъ; кассиръ—  
к. с. Ник. Дан. фонъ-Шмерфельдъ; бухгалтеръ—н. ч. Мих. Мих.  
Дмитріевъ; секретари: тит. сов. Петръ Алекс. Андреевъ, кол. асс.  
Петръ Герас. Марьинъ, пом. контролера: н. сов. Илюд. Вас. Сере-  
бренниковъ, кол. секр. Юиль Степ. Кротъ, кол. секр. Мих. Мих.  
Лигостаевъ, н. ч. Никол. Петр. Анисимовъ; помощн. кассира 1-го  
разр.: к. асс. Ник. Евг. Худъевъ, к. с. Никол. Ив. Словецкій,  
кол. секр. Юс. Цезар. Желязовскій, кол. секр. Герм. Ник. Ши-  
шмаревъ, 2-го разр.: н. с. Ив. Адольф. Гартвицъ, к. р. Вас. Ил.  
Снѣжко, н. ч. Конст. Мих. Бѣликовъ, п. ч. Викт. Троф. Веню-  
ковъ, 3-го разр.: н. ч. Ив. Вас. Лосевъ; помощн. бухг.—1-го разр.:  
тит. сов. Серг. Матв. Шитиковъ, кол. секр. Никол. Сем. Толче-  
новъ, кол. секр. Серг. Март. Жукъ, г. с. Серг. Ал-сѣев. Пирож-  
никовъ, н. ч. Петръ Мих. Чеглоковъ, н. ч. Петръ Фед. Адриановъ;  
2-го разр.: н. ч. Иннок. Вас. Кашижадаловъ, кол. секр. Пав. Вас.  
Травниковъ, кол. секр. Вас. Павл. Шишковъ, г. с. Вас. Вас.  
Маковкинъ, к. р. Ал-дръ Аркад. Ташевскій, губ. секр. Григ. Григ.  
Рубаникъ, к. р. Никол. Ал-др. Малининъ, к. р. Георг. Марк.  
Фурманъ-Гринчакъ, к. р. Бор. Влад. Ульни, к. р. Андр. Дм.  
Хруцкій, г. с. Мих. Андр. Рудаковъ, н. ч. Юс. Антон. Мадей,  
н. ч. Серг. Герас. Залавскій, н. ч. Никол. Степ. Новоселовъ, н. ч.  
Сем. Фом. Белъ: мелкій кредитъ—инспекторы: пор. зап. Влад. Ал.  
Ордынскій, к. асс. Игн. Прокоф. Яковлевъ, г. с. Бор. Григ. Ба-  
жановъ, к. р. Ив. Никол. Пѣшковскій, н. ч. Никол. Никол. Гор-  
чаковъ, н. ч. Никол. Мих. Свистунъ, к. асс. Петръ Степ. Поповъ,  
помощн. бухгалт. 1-го разр.—н. ч. Вас. Ермол. Филиновъ.

### Бодайбинское отдѣленіе Государственнаго Банка.

Управляющій—ст. сов. Ив. Ал. Ярыгинъ, контролеръ—ст. сов.  
Никол. Вас. Рабчевскій, члены учет.-ссудн. комитета по торг.-  
промышл. кредитамъ поч. граж. Ив. Павл. Амосовъ, мѣщ. Ал. Сид.  
Торопчиновъ, мѣщ. Дм. Конст. Мокъевъ, крест. Дм. Фед. Гуса-  
ровъ, мѣщ. Ив. Ал. Бутылкинъ, кассиръ—губ. секр. Андр. Феоф.  
Заблоцкій, помощн. контрол.—н. ч. Петръ Ив. Кропоткинъ, пом.  
кассира 1-го разр.—колл. секр. Валер. Фед. Даниловъ, помощн.  
кассира 2-го разр.—н. ч. Ал. Кирнк. Стѣдалищевъ, пом-ки бух-ра  
1-го разр.—кол. секр. Григ. Ив. Соллогубовъ, губ. секр. Петръ  
Ал-др. Субботинъ, н. ч. Фед. Фед. Дриновскій, пом-ки бух-ра  
2-го разряда: колл. секр. Ал. Фед. Назимовъ, кол. рег. Никол.  
Мих. Просоловъ.

### Отдѣленіе Русско-Азіатскаго Банка.

(Уголь Большой и Амурской ул., соб. д).

Директоръ—д. с. с. Альф. Вас. Витте, довѣренныя: Григ. Ив.  
Каберманъ, Мих. Стан. Груздъ и Ник. Иван. Зедгенизовъ.

## Отдѣленіе Сибирскаго Торговаго Банка.

(Большая ул., № 35).

Управляющій—Петръ Ив. Псаевъ; тов. управл. и бухгалт.—  
вакансія, кассиръ—Всевол. Ник. Кермижъ и довѣренный—Ив.  
Львов. Вологдинъ.

## Иркутское Отдѣленіе Волжско-Камскаго Коммер- ческаго Банка.

(Большая, 28---2).

Управляющій отд.—Вас. Ив. Ермаковъ; бухг.—Ал-дръ Паллад.  
Третьяковъ, касс.—Иннок. Ив. Липининъ.

## Иркутское Общество Взаимнаго Кредита.

(Большая ул., д. Родионова).

Предсѣд. прав-нія—Конст. Никол. Сапожниковъ, чл. пр-нія:  
Израль Ил. Бланковъ, Владим. Фед. Федосѣевъ, в. об. бухгалт.—  
Арк. Конст. Сапожниковъ, контор-ки: Вѣра Болесл. Кубинцева,  
Бор. Як. Лейбовичъ, Ив. Евсеѣв. Шленниковъ, Григ. Моис. Шах-  
новскій, Юс. Григ. Храменко, Ал-дръ Степ. Середкинъ, Петръ  
Мих. Шаравинъ, Савва Ив. Кремневъ, Авг. Григ. Вѣтракъ, Бав.  
Андр. Ивановъ, артельщики: Серг. Вас. Штутковъ, Кирилль Триф.  
Кутеновъ, Иннок. Мих. Поповъ.

## Банкъ Иркутскаго Сиропитательнаго Дона Е. Медвѣдниковой.

(Большая ул., соб. д.).

Члены совѣта: старш. попечит.—Андр. Аполл. Бѣлоголовий,  
поп-ли: Никол. Аполл. Дьячковъ и Иннок. Никол. Черныхъ, служ-  
жащіе банка: бухг-ръ—Ив. Ал-др. Каршинъ, помощ. бухг-ра: Давид.  
Анатол. Бенкогеновъ, Ал-дръ Владим. Желевичъ, Ал-сѣй Ив. Жит-  
ковъ, Ив. И. Куренновъ, Савел. Ив. Морозюковъ, Ив. Вас. Нико-  
лаевъ, Конст. Ал-др. Назаровъ, Сем. Иллари. Попановъ, Вас. Зотик.  
Сказыбаевъ, Ал-дръ Як. Токаревъ, Ал-дръ Петр. Шадринъ, касс-  
сиръ—Флег. Сем. Саночкинъ, артельщики: Григ. Фед. Бобылевъ,  
Вас. Гурьянов. Лаврентьевъ, письмоводит.—Ив. Ефим. Москвитинъ,  
юрисконсультъ—Георг. Прокоп. Устюжаниновъ.

**М. Ю.**

## **Иркутская Судебная Палата.**

(Ивановская площ., № 16)

Старшій предсѣдатель—сенаторъ, тайн. сов. Никол. Петров. Ераковъ, предсѣдатель департамента—д. с. с. Павлинъ Дм. Поповъ, члены Палаты: д. с. с. Ал-дръ Фед. Мигай, д. ст. сов. Мвх. Мих. Драницынъ, д. ст. сов. Владим. Леон. Шостако, д. ст. сов. Юрій Фед. баронъ Будбергъ, ст. сов. Порфирій Осип. Куркутовъ, д. с. с. Петръ Юсаф. Никитинъ, ст. сов. Як. Ив. Александровичъ и кол. сов. Левъ Ив. Марколя; секретари: кол. секр. Вал. Вал. Моктеевъ, тит. сов. Алекс. Евген. Дрошинъ.

## **Прокурорскій надзоръ Судебной Палаты.**

(Ивановская площ., № 16).

Прокуроръ—д. с. с. Евг. Петр. Нимандеръ, товар. прокур.: д. с. с. Ник. Леонт. Студзинскій, д. с. с. Ив. Прокоп Подпаловъ, и ст. сов. Станисл. Юс. Василевскій, секрет.—к. секр. Иванок. Ал-др. Сивцевъ.

## **Прокурорскій надзоръ Иркутскаго Окружнаго Суда.**

(Ивановская площ., № 16).

Прокуроръ—Ал-дръ Евг. Левбергъ; товарищи прокурора: по камерѣ—Евг. Юс. Лятосковичъ, въ 1-мъ Иркутскомъ городскомъ уч.—Ал сѣй Ал-др. Бушувъ, во 2-мъ Иркутскомъ гор. уч.—Дм. Мих. Колесниковъ, въ Иркутско-Верхоленскомъ уч.—Аполл. Павл. Добротворскій, въ Иркутскомъ уѣздномъ уч.—Пав. Яков. Кришчкій, въ 1-мъ Балаганскомъ уч.—Леон. Георг. Томилинъ, во 2-мъ Балаганскомъ уч.—Стан. Стан. Милашевичъ, въ Нижнеудинскомъ уч.—Влад. Андр. Делле, въ Нижнеудинско-Балаганскомъ уч.—Никол. Ив. Преображенскій, въ Киренско-Олекминскомъ уч.—Пав. Стан. Пржевускій, секретарь—Конст. Фед. Сизыхъ.

## **Иркутскій Окружный Судъ.**

(Ивановская площ., № 16).

Предсѣдатель—тайн. сов. Никол. Алекс. Татаровскій, товарищи предсѣдателя: ст. сов. Вас. Алексѣев. Булычевъ и кол. сов.



Петръ Петр. *Смирновъ*, члены суда: д. с. с. Всевол. Ипполит. Поповъ, ст. сов. Никол. Ив. Петровъ, ст. сов. Ант. Ант. *Дулевичъ*, кол. сов. Бруно Карл. *Мейсель*, ст. сов. Влад. Вас. *Политковскій*, надв. сов. Оскаръ Карл. *Мейсель*, надв. сов. Каз. Эд. *Дыаковскій*, ст. сов. Н. А. *Лыжинъ*, ст. сов. Петръ Ил. *Сусоровъ*, ст. сов. Иннок. Григ. *Пестриковъ*, ст. сов. Никол. Григ. *Чекменозъ*, кол. асс. Никол. Алекс. *Вечтомовъ*, ст. сов. К. Н. *Осининъ*, ст. сов. Н. В. *Шмидтъ*; секретари: гражд. отдѣл.—кол. асс. Ив. Таріел. *Гамкрелидзе*, уюл. отдѣл.—Мих. Ив. *Васильевъ*, секретарь Суда—к. с. Викент. Никол. *Кублицкій*, архивар.—к. асс. Никол. Никол. *Ревновъ*, завѣдывающій счетоводств.—к. асс. Алекс. Павл. *Алексеѣвъ*; помощн. секретар.: кол. рег. *Бржещинскій*, губ. секр. Конст. Петр. *Луговской*, н. ч. Ив. Алекс. *Каменскій*, г. с. Юак. Мих. *Каншинъ*, н. ч. Н. І. *Максименко*, к. р. Конст. Бониф. *Романовскій*, н. ч. Швман. Франц. *Машкевичъ*, н. ч. Ив. Алекс. *Гавриловъ*, Юс. Сем. *Стратоновичъ*, Ив. Адриан. *Парамоновъ* и Ген. Ив. *Гавриловъ*.

## Почетные Мировые Судьи округа Иркутскаго Окружнаго Суда.

По городу Иркутску и Иркутскому уѣзду: Егермейстеръ Высочайшаго Двора тайн. сов. Леонидъ Михайлов. *Князевъ*, сенаторъ, тайн. сов. Г. В. *Кастриото-Скандербекъ-Дрекаловичъ*, д. ст. с.: А. Н. *Юганъ*, М. И. *Измайловъ*, А. В. *Шангинъ*, Т. П. *Корейша*, С. Т. *Власенко*, А. А. *Юркевичъ*, ст. сов-ки: П. А. *Алексеѣвъ*, И. М. *Тихомировъ*, И. С. *Троицкій*, колл. сов-ки И. Х. *Вершининъ* и А. А. *Разсущинъ*, надв. сов. А. Н. *Григорьевъ* и *Коляновскій*, тит. сов. Б. И. *Тоцкій*, от. шт.-ротм. *Зеленковъ*, пот. поч. гражд. А. А. *Бѣлоголовый*.

По Балаганскому уѣзду: провизоръ Л. П. *Лапинскій*, кол. сов. А. А. *Плющъ* и купецъ А. *Татариновъ*.

По Нижнеудинскому уѣзду: ст. сов. А. С. *Козловскій*, ст. сов. А. В. *Толвинскій*.

По Верхоленскому уѣзду: кол. сов. М. К. *Малиновскій*.

По Киренскому уѣзду: пот. поч. гражд. Никол. Мих. *Скратневъ*, инспекторъ народныхъ училищъ В. Поповъ и колл. асс. *Барткевичъ*.

## Иркутскій Нотаріальный архивъ.

(Ивановская площ., № 16).

Старшій нотаріусъ—Пав. Юсиф. *Радушкевичъ*, нотаріусы въ г. Иркутскѣ: Аверкій Алекс. *Горбуновъ* (Большая ул., д. Кравца),

н. с. Влад. Григ. *Разумовъ* (уг. Котельник. и Большой, д. Швець)  
и Алекс. Геркулан. *Бѣлинскій* (Большая ул). Въ г. Бодайбо—  
*Давыдовъ*, въ г. Нижнеудинскѣ—*Полюжинскій*, въ г. Киренскѣ—  
Ив. Евгр. *Переверзевъ*.

## Иркутское Губернское по опекунскимъ дѣламъ Присутствіе.

(Ивановская пл., № 16).

Предсѣдат. — г. с. Ник. Ал др. *Вечтомовъ*, члены: д. ст. сов.  
Тимоф. Павл. *Корейша* и Андр. Аппол. *Бѣлоголовый*.

## Добавочные мировые судьи округа Иркутскаго Окружнаго Суда.

Ст. сов. Ал дръ Никол. *Ивановъ*, кол. секр. Ив. Инн. *Баташевъ*  
и губ. секр. Серг. Конст. *Сотниковъ*.

## Судебные слѣдователи при Иркутскомъ Окруж- номъ Судѣ.

По особо важнымъ дѣламъ — Пав. Як. *Сычкинъ*, Валер. Дм.  
*Соколовъ*. Мих. Никол. *Стразовъ*, судебные слѣдователи: 1-го уч. —  
*Грабовскій*, 2-го уч. — Ив. Никол. *Введенскій*, 3-го уч. — Бор. Мих.  
*Розановъ*, 4-го уч. — Леон. Людв. *Домбровскій*, 5-го уч. — Алекс.  
*Алексѣевъ*. *Чепикъ*.

## Участковые Мировые Судьи округа Иркутскаго Окружнаго Суда.

### Мировые судьи г. Иркутска.

1-го уч. — колл. сов. Вацл. Ив. *Витковскій*, 2-го уч. — Мих.  
Андр. *Данько*, 3-го уч. — Цѣхановскій, 4-го уч. — Вас. Фед. *Заборо-  
вскій*, 5-го уч. — Сем. Мат. *Федюшинъ*, 6-го уч. — В. А. *Дьяченко-  
Бѣлый*, 7-го уч. — Авдулинъ, 8-го уч. — Вас. Куз. *Зубовъ*, 9-го уч. —  
к. с. Каз. Мат. *Контовтъ*, 10-го уч. — Иянок. Мих. *Зеленецкій*,  
11-го уч. — Игн. Юс. *Берсеневиць*, 12-го уч. — Ал-др. Ал-др. *Бѣло-  
куровъ*.

## Мировые судьи Иркутскаго уѣзда.

1-го участка—н. с. Мих. Ник. *Индриксонъ*, 2-го уч.—с. с. Фил. Вл. *Клейманъ*, 3-го уч.—г. с. П. К. *Казариновъ* (с. Усолье), 4-го уч.—с. с. Л. П. *Ярошевичъ* (г. Иркутскъ, Ланнская, № 10), 5-го уч.—Конст. Фед. *Киселевъ* (ст. Слюдянка), 6-го уч.—г. с. Ант. Конст. *Грюнбергъ* (ст. Пянокентьевская).

## Мировые судьи Балаганскаго уѣзда.

1-го уч.—к. с. Юс. Ант. *Дроздовичъ* (гор. Балаганскъ), 2-го уч.—н. с. Д. А. *Безуновъ* (Черемхово), 3-го уч.—к. с. Ан. Н. *Никитинъ* (Зима), 4-го уч.—колл. секр. Ник. Ник. *Деюсто* (Усть-Уда), 5-го уч.—Карл. Карл. *Гетцъ* (с. Олонки), 6-го уч.—губ. сек. Дм. Фед. *Крочакевичъ* (с. Черемхово), 7-го уч.—кол. сек. Ив. Кон. *Улезко* (с. Залари), 8-го уч.—Иванъ Григор. *Пашевскій* (с. В.-Острожное).

## Мировые судьи Нижнеудинскаго уѣзда.

1-го уч.—ст. сов. Вал. Ал-др. *Золотухинъ*, 2-го уч.—г. с. Вац. Каз. *Мицкевичъ*, 3-го уч.—к. с. Пав. Вас. *Тебеевъ*, 4-го уч.—Пав. Дм. *Гагаринъ*, 5-го уч.—тит. сов. Фридр. Адольф. *Ниссенъ*, 6-го уч.—кол. сов. Сем. Ив. *Репойто-Дубяго*, 7-го уч.—Стеф. Адам. *Юрковскій*. (Составъ участковъ и мѣстонахожденіе камеръ указ. въ особомъ расписаніи).

## Мировые судьи Верхоленскаго уѣзда.

1-го уч.—*Ивановъ* (Манзурка), 2-го уч.—вакансія (с. Знаменка).

## Мировые судьи Киренскаго уѣзда.

1-го уч.—г. с. Францъ Ник. *Бонковскій*, 2-го уч.—в. с. Е. А. *Тошаковъ* (с. Витимъ), 3-го уч.—Алек. Алек. *Долгоруковъ*, 4-го уч.—Алек. Вл. *Шлявинскій*.

## Мировые судьи Витимскаго и Олекминскаго золотопромышленнаго района.

1-го уч.—с. с. *Рейнъ* (г. Бодайбо), 2-го уч.—с. с. Е. М. *Хитунъ* (пріискъ Прокопьевскій).

## Судебные пристава при Иркутскомъ Окружномъ Судѣ

Г. с. В. Г. Бурскій (4-я Солдатская, № 41), кол. асс. Сем. Ефим. Тараринъ (Ямская, № 3), г. с. Юс. Каетан. Динскій (Мыльниковская, № 42), Муляво (въ г. Нижнеудинскѣ), Пора-Леоновъ (Котельниковская, № 3) и г. с. Иш. Ант. Оскалковъ (Вдовій переул.).

## М. П. и П.

### Горное Управленіе.

(Уг. Луговой и Дегтевской ул., д. Янчуковской).

Начальникъ—горн. инж. д. с. с. Никол. Ал-др. Зайцевскій, помощникъ его—горн. инж. д. с. с. Ал-дръ Карл. Чермакъ, дѣлопроизвод.: кол. асс. Иннок. Степ. Каргинскій, и исп. об. дѣлопр. Ал-дръ Иннок. Богомоловъ, старшій геологъ—горн. инж. кол. асс. Конст. Фед. Егоровъ, юрис.-консул.—надв. сов. Петр. Мих. Чешковъ, маркшейдеры: горн. инж.: кол. асс. Бутми-де-Кауманъ, кол. секр. Вал. Петр. Селивановъ и кол. секр. Вит. Степ. Пакъ, бухгалтеръ—с. с. Ив. Валент. Добрынинъ, помощн. дѣлопр-лей: тит. сов. Сем. Ник. Ереминъ, кол. асс. Спир. Спир. Ковригинъ, кол. асс. Григ. Ив. Колмаковъ, журналистъ и архив.—губ. секр. Ал-дръ Павл. Дерѣвинъ, запасный отв. площ.—канц. сл. Вл. Игн. Людницкій.

Старшій фабричный инспекторъ—кол. сов. Серг. Христоф. Жѣсковъ.

### Управленіе Ангарскаго Горнаго округа.

(Звѣревская, № 8).

Окружный инженеръ—горн. инж. с. с. Мих. Ив. Илларионовъ, помощн. его—горн. инж. кол. асс. Дан. Дм. Писаревъ, отводч. площ.—в. с. Влад. Юс. Плонскій, писмов.-ль—т. с. Викт. Ив. Златковскій.

### Иркутская золотосплавочная лабораторія.

(Уг. Набережной и Юнкерской, № 38).

Управляющій—горн. инж. над. сов. Андр. Лук. Лабзинъ, помощники пробирера: тит. сов. Леонидъ Алекс. Козьяковъ, губ. сек.

Геннад. Тим. *Завьяловъ*, кол. секр. Матв. Густ. *Гедыминъ*, письмоводитель—канц. служ. Иннок. Вас. *Травниковъ*; канц. сл.—губ. секр. Фед. Петр. *Орнитейнъ*.

## Иркутскій солеваренный заводъ въ Усольѣ.

Управляющій—горн. инж. с. с. Ал-дръ Ив. *Сосовъ*, бухгалтер—н. с. Никол. Петр. *Голяменскій*, врачъ—к. с. Конст. Павл. *Остроумовъ*, смотр. лѣсной дачи—канц. сл. Ал-сѣй Петр. *Рождественскій*, смотритель солевар.—кол. секр. Плат. Вас. *Шипуновъ*.

## Окружные инженеры.

Витимскаго горнаго окрگا—ст. сов. Конст. Никол. *Тульчинскій*, письм.—канц. сл. Евг. *Некитѣловъ*, отводч. площ.—кол. рег. Фед. Фед. *Соколовъ*, (прійскъ Успенскій); Ленскаго горнаго округа—ст. сов. Петр. Никол. *Александровъ*, н. д. письм.—Пав. Анд. *Зубаревъ*, отводч. площ.—кол. секр. Викт. Ад. *Онихимовскій* (прійскъ Вѣрный).

## Бодайбинская золотосплавочная лабораторія.

Управляющій—кол. асс. Влад. Фом. *Булгаковъ*, пробиреръ—губ. секр. Серг. Ив. *Прошутинскій*.

---

## М. 3.

---

## Управленіе Земледѣлія и Государственныхъ Имуществъ Иркутской губ. и Забайкальской обл.

(Уг. Луговой и Дегтевской ул., д. Мееровичъ).

Начальникъ управл.—ст. сов. Конст. Аппол. *Лебедевъ*, пом. нач. упр.—ст. сов. Алекс. Вас. *Ареьевъ*, лѣсные ревизоры: старшій—ст. сов. Викт. Викт. *Врочинскій*, младше—кол. сов. Ив. Дм. *Образцовъ*, над. сов. Станисл. Петр. *Боншико*, кол. сов. Вал. Леон. *Ковнацкій*, ревизоръ лѣсоустр.—кол. сов. Фр. Макс. *Корльсъ*, завѣдывающіе лѣсоустроительными партіями: н. ч. Алекс. Мих. *Королевъ*, кол. секр. Вяч. Альберт. *Беренсъ*, кол. секр. Ник. Павл. *Гогель* и н. ч. Влад. Сем. *Мальковъ*, дѣлопроизводители: управл.: кол. сов. Ник. Арсен. *Космодамианскій*, тит. сов. Викт. Степан.

Маевъ, исп. об. дѣлопр.—губ. секр. Ив. Георг. Соколовъ, старшій пом. дѣлопр.—губ. секр. Дм. Фед. фонъ-Фитингофъ, вр. исп. об. ст. пом. дѣлопр.—н. ч. В. С. Кытмановъ, мл. помощн. дѣлопр.: к. р. Ив. Як. Гагаринъ и вр. исп. об. младш. пом. дѣлопр. н. ч. Георг. Ив. Прохоровъ, экзекут. (архивариусъ)—н. ч. М. В. Васильевъ, землемѣръ—н. ч. Н. Аф. Гагинъ, помощн. землемѣра—н. ч. Георг. Григ. Пойловъ, вр. исп. об. помощн. землем.—н. ч. Ю. М. Волжъ.

## Иркутское низшее сельско-хозяйств. училище.

(Въ Жердовкѣ).

Управляющій—н. ч. Ил. Мих. Степановъ, законоуч.—свящ. о. Ник. Петр. Успенскій, преподаватели: кол. асс. Мих. Мих. Мухинъ, н. ч. Вяльг. Рейнг. Пуритъ, н. ч. Ив. Дав. Канепъ, н. ч. Алекс. Фед. Говоренковъ.

Чины Иркутской агрономической организаціи: исп. обяз. правительственнаго агронома—н. сов. Х. Х. Зивертъ, исп. обяз. районнаго агронома—колл. асс. Влад. Мих. Соколовъ, исп. обяз. районнаго агронома (по вольному найму)—Алекс. Ив. Поповъ, исп. обяз. район. агрон.—Алекс. Ал. Нестеровъ, исп. обяз. районнаго агронома—Конст. Ал. Антроповъ, инструкторы по с.-х. части Иркутской губ.: старш.—Георг. Ив. Прокопьевъ, по садов. и огородничеству—губ. секр. Ник. Лук. Щебетъ, по молочному хоз.—Макс. Мих. Ольковъ; вр. исп. об. ст. инст. по пчеловодству (по вольному найму)—Петръ Григ. Измайловъ, младшіе: н. ч. Дадуревъ, н. ч. Кон. С. Филатьевъ, н. ч. Алекс. Никол. Меньшиковъ, н. ч. Валер. Ширинкинъ, н. ч. Никол. Никол. Лебедевъ, н. ч. А. Ст. Ловенецкій, н. ч. Афан. Анат. Старцевъ, н. ч. Гавр. Самойл. Брюхановъ.

## Лѣсничества Иркутскаго уѣзда.

Байкальское—к. асс. Бор. Никол. Кривковичъ, Иркутское—кол. асс. Петръ Алексѣев. Бѣлозеровъ, Куйтуйское—надв. сов. Алексѣй Ал-др. Волковъ, Култукское—к. р. Ал-дръ Стец. Яковлевъ, Прибайкальское—кол. асс. Анат. Георг. Соковъ, Ангарское—к. сов. Леон. Алексѣев. Вѣтчинкинъ.

## Лѣсничества Балаганскаго уѣзда.

Зиминскаго—г. с. Ин. Ин. Серебренниковъ, Черемховскаго—над. сов. Францъ Діонисіев. Роговскій, Балаганскаго—завѣд. лѣсничествомъ пом. лѣснич. 1 разр. н. ч. Бор. Петр. Боншико.

## Лѣсничества Нижнеудинскаго уѣзда.

Бирюсинское—к. асс. Илья Конст. *Кукевичъ*, Нижнеудинское—кол. асс. Ив. Ив. *Макаровъ*, Тулуновское—кола. секр. Гр. Андр. *Хохловъ*, Уковское—т. с. Мих. Мих. *Эмонть*, Николаевское—н. ч. Алекс. Мих. *Георгиевскій*.

## Лѣсничества Верхоленскаго уѣзда.

Ленскаго—тит. с. Пав. Васил. *Скопинъ*, Знаменскаго—н. ч. Влад. Петр. *Боншико*.

## Землеустройство и переселеніе въ Иркутской губерніи.

(Большая улица, д № 3, Метелева).

Завѣдывающій Землеустройствомъ и Переселеніемъ—д. ст. сов. Ив. Софр. *Иконниковъ*, его пом-ки: кол. сов. Влад. Андр. *Гончаревскій* и надв. сов. Никиф. Влад. *Овчинниковъ*, старшій завѣдывающій технич. частью—меж. инж. кол. сов. Ник. Ник. *Азбукинъ*: канцелярія: чиновники особ. поруч.: исп. об. бухгалтера—кол. асс. Хрисан. Петр. *Толмачевъ* и исп. об. секрет. канцелярій—губ. секр. Петръ Плат. *Шеланковъ*, секретарь старш. чиновн.—кол. рег. Пав. Львов. *Макаревичъ*, помощн. бухгалтера—Ал-дръ Мих. *Туголуковъ*, журналистъ—Мак. Никонов. *Овчинниковъ*.

## Иркутская поземельно-устроительная партія.

(Преображенская ул., д. № 24).

Завѣдывающій партіей—старшій производитель работъ надв. сов. Ал-дръ Яков. *Шамаховъ*, производители работъ: кол. секр. И. И. *Ушаковъ*, кол. секр. Серг. Ник. *Варламовъ*, тит. сов. Яковъ Ив. *Янсонъ*, начальникъ съемочн. отдѣленія—кол. секр. Конст. Петр. *Гундлашъ*.

## Балаганская поземельно-устроительная партія.

(Уг. Харянской ул. и Лаврентьевскаго пер., д. Лепетновой).

Завѣдыв. парт.—ст. производ. работъ кол. асс. Ник. Франц. *Жизневскій*, произв-ли работъ: колл. секр. Мих. Иос. *Валицкій*, кол. сов. Кон. Мих. *Крыловъ*, кол. сов. Ал. Ал. *Трофиловъ*, тит. сов. Кон. Ник. *Пантелъевъ*, нач-ки съемочн. отд.: кол. сов. Мих. Алекс. *Козельскій* и тит. сов. Вл. Ал. *Графъ*.

## Верхоленская поземельно-устроительная партія.

(Уг. Харинской ул. и Лаврентьевск. пер., д. Лепетновой).

Завѣдывающій партіей—ст. производ. работъ надв. сов. Мих. Петр. *Соколовъ*, производ. работъ: кол. асс. Ан. Кал. *Ивановъ*, кол. секр. Вас. Мих. *Коноваловъ*, кол. рег. Г. П. *Яшкинъ*, нач. съемочн. отд.—кол. сов. Вл. Ал. *Владимировъ*.

## Партія по образованію переселенческихъ участковъ.

(Большая ул., д. № 3, Метелева).

Завѣдыв. партіей—кол. секр. Вик-нъ Алекс. *Некитъловъ*, производ-ли работъ старш. оклада: ст. сов. Ал. Кас. *Голломонтъ*, кол. асс. Яб. Он. *Шершневъ*, тит. сов. Ад. Ст. *Осиповскій*, завѣдывающіе технич. частью: кол. рег. Ив. Ив. *Берзинъ*, надв. сов. Ал. Сем. *Герасимовъ* и кол. рег. Густ. Гансов. *Сеппикъ*.

## Партія по построению основныхъ сѣтей.

(Преображенская, д. № 24).

Завѣдыв. построениемъ основн. сѣтей—надв. сов. Ник. Гур. *Михеевъ*, триангуляторы: колл. асс. Флор. Ан. *Порембскій*, колл. рег. губ. секр. *Ровицкій* и губ. секр. Ил. Ил. *Стрѣловъ*.

## Дорожно-строительный отдѣлъ.

(Большая, № 3, д. Метелева).

Завѣдыв. отдѣломъ—инжен. тит. сов. Э. Ген. *Аллингъ*, дѣлопроизводитель—Ив. Георг. *Симагинъ*.

## Гидротехническій отдѣлъ.

(Большая, д. № 3, Метелева).

Завѣдыв. отдѣл.—горный инж. кол. асс. Евг. Вас. *Хаустовъ*, дѣлопр-ль—к. рег. Аф. Ал. *Юринъ*.

## Отдѣлъ текущей статистики.

(Большая ул., № 3).

Завѣдыв. статистикой—кол. ас. Вен. Пр. *Коконинъ*.



## Почвенно-агрономическая лабораторія.

(Уг. 5 Солдетской и Власовскаго пер., д. Орлова).

Исп. об. районнаго агронома—титул. сов. Вал. Вас. *Теньковъ*, завѣдывающ. лаборат.—чин. особ. пор. Густ. Магн. *Рамнекъ*.

## Водвореніе и устройство переселенцевъ.

Завѣдывающ. подрайон.: Тайшетскимъ—ст. сов. Сераф. Сем. *Писаревъ*, Тулуновскимъ—колл. сов. Ст. Ив. *Гедройцъ-Юраго*, Икейскимъ—Ад. Влад. *Бабецкій*, Куйтунскимъ—кол. секр. Меч. Юс. *Деманскій*, Зиминскимъ—кол. асс. Пав. Алекс. *Поповъ*, Око-Тагнинскимъ—кол. асс. Адамъ Ад *Рейнертъ*, Кутуликскимъ—кол. асс. Левъ Мих. *Кременеръ*, Осинскимъ—губ. секр. П. Г. *Новоселовъ* и Южно-Верхоленскимъ—губ. секр. К. Ф. *Кузе*.

## Медицинскій персоналъ переселенческихъ пунктовъ.

Тулуновскаго врачебнаго пункта—врачъ И. М. *Буторинъ*, вр.—М. А. *Рябкова*, фельд-цы: А. А. *Буторина*, М. Ф. *Молева* и фельд.—М. И. *Ждановскій*; Тагнинскаго вр. пун.—вр. П. А. *Кожулинъ*, фельд-ца—Е. С. *Жабницкая*, фельдш.—*Титвинцевъ*; Икейскаго врач. пункта—врачъ М. Ц. *Бенько*, фельдш. И. А. *Тистовъ* и ф-ца *Грызова*; Тангуйскаго врач. пункта—врачъ А. А. *Сошнина* и ф-ца—Е. М. *Красильникова* и ф-ръ И. Т. *Несвитъ*; Байндаевскаго врач. пункта—врачъ К. И. *Гилновъ*, фельд-ца—А. В. *Верхозина* и фельд-ръ—А. М. *Борисовъ*; Барлукскаго врачебнаго пун.: врачъ Е. И. *Кузнецова-Дарова*, фельд-ръ *Даровъ*; фельдшерскихъ: Южно-Бирюсинскаго—*Тъстовъ*, Баерскаго—П. Ц. *Савинскій*, Катарбейскаго—М. В. *Петрова*, Гуранскаго—Е. В. *Расушина*, Усть-Кадинскаго—Е. И. *Мошжовская*, Александрийскаго—Е. М. *Либерманъ-Батракъ*, Тунгусскаго—вакансія, Алятскаго—А. А. *Каминскій*, Верхне-Идинскаго—В. А. *Пленковскій*, Иконяковскаго—А. Я. *Деминъ*, Ивановскаго—П. И. *Швецова*, Зонскаго—Е. Г. *Ниžoнова*, Масляногорскаго—Н. Д. *Бенедиктовъ*, Адыскаго—П. М. *Степановъ*, Шебартинскаго—И. И. *Катлистовъ*, Хоръ-Тагнинскаго—Ф. И. *Коротаевъ*, Каразейскаго—вакансія, Шамановскаго—И. Д. *Николаевъ* и Чеховскаго—К. М. *Петракиевичъ*; запасн. вр. при районѣ Е. С. *Гурская*, запасн. фельдш.—Д. А. *Башикировъ*.

## М. П. С.

### Управление Забайкальской желѣзной дороги.

(Гр.-Кутайсовская ул., д. Кузнеца).

Начальникъ дороги—д. с. с. инженер. п. с. Ник. Сем. Зурабовъ, помощн. его—ст. сов. инж.-мех. Харл. Алекс. Оедоровъ, чл. совѣта отъ М. Ф.—ст. сов. Ив. Адсѣев. Дамичъ, инж. для особ. поруч. прѣ нач-кѣ дор.—инж. п. с. Вас. Алекс. Ковалевскій.

Канцелярія: правитель канцел.—тит. сов. Борисъ Ильичъ Тоцкій, пом. его—Вас. Плат. Разумовскій, дѣлопр-ли: Константин. Алекс. Шляковъ, Оед. Як. Дмитриевъ, Дм. Сав. Ковтуновскій.

Мобилизаціонный отдѣлъ: начальн.—инж. п. с. Вас. Алекс. Ковалевскій, вр. исп. об. пом. его—Георг. Вас. Андреевъ, вр. исп. об. столов-ка—Ан. Яков. Комаровъ.

Главная бухгалтерія: главн. бухг.—кол. сов. Георг. Васил. Эфросъ, помощники: Алекс. Георг. Знаменскій, вр. и. о. помощника—Мих. Мат. Ватель, дѣлопр-ли: Петръ Алекс. Алексеевъ, Георг. Евс. Чинчевичъ, Григ. Степ. Волковъ, Вас. Льв. Наумовъ, Влад. Мих. Кураксинъ, Серг. Ив. Плотницкій, Вас. Яв. Добродныхъ, Аркад. Павл. Рыжковъ, вр. исп. об. дѣлопр.—Ив. С. Толченевъ.

Сл. пути: начальн.—ст. сов. инж. п. с. Ник. Сем. Кислицынъ, помощн.: ст. сов. инженер. п. с. Дм. Ник. Нахтманъ, б. а. инж. п. с. Серг. Адольф. Насбергъ, секр.—Давыдъ Дав. Шубертъ, пом. секр.—Алексѣй Мих. Ахлѣбчинскій, бухг.—Виссар. Ив. Васильевъ, нач. тех. отд.—тит. сов. инж. п. с. Влад. Серг. Фаворскій, ст. инж. для техн. зан.—Ник. Адольф. Дюри, инж-ры для техн. зан.: гражд. инж. н. ч. Моис. Азр. Рѣзниковъ, заг. чертеж.—Фад. Фед. Дунай, техники: б. с. Сем. Фед. Семеновъ, Ив. Юс. Припуновъ, ст. счет.: От. Юл. Куликовскій, Мих. Ник. Пятчиковъ, Алекс. Юс. Припуновъ, завѣд. домами—инжен. для техн. зан.—отст. кол. асс. Коляновскій.

Сл. тяги (Большая, д. Кравца): нач-къ—кол. сов. инж.-тех. Мих. Егор. Лебедевъ, помощ. его—Ив. Ник. Стоговъ, ст. ревиз.: к. с. Алекс. Митр. Поспѣловъ, инж. техн. Алекс. Мат. Билинскій,

инж.-техн. Анат. Иван. Тесенко, нач. техн. отд.—инж.-техн. Ал. Ром. Вандамовскій, инж. для тех. зан.: инж.-мех. Пав. Ив. Мамаенко, инж.-техн. Пав. Мир. Соколовъ, секретарь—Илар. Пав. Киртеевъ, бухг.—Алекс. Родион. Бибицъ, ст. чертежа.—Герм. Ник. Шевелевъ, стар. счетов.: Артем. Ярослав. Свиртуновъ и Евг. Ковст. Гусевъ, зав. статист.—Влад. Алек. Черепановъ.

**Служба движенія** (ул. Гр. Кутайсова, д. Кузнеца): начал. служ.—инж. в. с. Дм. Як. Кленовъ, помощн.—инж.-техн. Мих. Ник. Бабаевъ, ст. ревиз.—инж.-тех. Никол. Фед. Николаевъ, нач. кон. ры.—инж. п. с. Ник. Мих. Нечаевъ, зав. канц.—Вас. Лазар. Гальпернъ, зав. тов. отд.—Влад. Людв. Пультрокъ, бухг.—Геор. Вас. Раздорскій, зав. отд. лич. состава—Витольд. Ант. Баньковскій, дѣлопр.: Юл. Виет. Куликовскій, Алекс. Сафр. Дубиневичъ, зав. конд. бриг.—Леон. Кип. Моррисонъ, зав. отд. стат.—Мих. Вас. Юльскій, зав. мобил. стол.—Петръ Ал. Кленцовъ.

**Сл. телеграфа** (Большая, д. Кравца): начальн. службы Николай Степ. Шиврисъ, пом.—Мих. Куз. Роговъ, ст. механ.—Вас. Алекс. Алексеевскій.

**Материальная служба** (3-я Солдатская, д. Кравца): начальн.—Никит. Ник. Первакъ, пом.—Анемподистъ Алекс. Терпуговъ, ст. ревиз.—Мих. Мих. Левчевскій, бухг.—Фед. Макс Хабаровъ, дѣлопр.—Серг. Мих. Куцевъ, ст. счет.—Ник. Алекс. Билибековъ.

**Сл. сборовъ** (Котельниковская, д. ПолUTOва): начал.—Ник. Ив. Саламтеевъ, пом. Ник. Влад. Яблонскій, нач. грузов. отд.—Серг. Густян. Шантырь, нач. отд. стат.—Петр. Мар. Розе, нач. отд. претензій—Валуйскій, завѣд. канц.—Мих. Алекс. Хрусталева, нач. счетов. Ал-дръ Вас. Васильевъ.

**Коммерческій отд.** (Большая, д. Воллерверъ): нач.—М. А. Ждановичъ, помощ.—Бор. Ил. Шпахъ, коммерч. ревиз.: Владим. Альберт. Гадевальдтъ, Ем. Дм. Шевель, Вас. Андр. Стетюкъ, в. о. письмовод.—Григ. Ал. Ивановъ.

**Городская станція** (уг. Набереж. Ангары и Харлампиевск., д. Второва): завѣд.—Ник. Ник. Мироновъ.

**Врачебная служба** (Большая, д. Кравца): ст. врачъ—Пав. Ник. Кудрявцевъ, врачъ при управл.—вакансія, провиз.—Ив. Пав. Соинарскій, письмовод.—Петръ Фил. Ивановъ.

**Байкальская жел.-дор. переправа:** нач.—надв. сов. Бор. Алд. Кирьякъ, пом.—тит. сов. Мих. Ив. Киселевъ, бухг.—Петръ Алекс.

Корнѣевъ, зав. мат. скл.—Геор. Мих. *Махонинъ*, ком. лед. „Байкаль“—Мих. Петр. *Алекстеевъ*, мех.—Феликс. Фридр. *Элеозеръ*, ком. ледок. „Ангара“—вакансія, механ.—вакансія, врачъ—Ник. Наз. *Сухихъ*, ст. агентъ при ст.—Отто *Магеръ*, севр.—Петръ Андр. *Шижкинъ*.

Юрисконсульт. часть: юриск.—прис. пов. Вал. Александр. *Харламовъ*, помощн.: Вас. Вас. *Болотовъ*, Серг.—Яв. *Наркевичъ*, Иннов. Ив. *Щербаковъ*, Конст. Влад. *Тогель*, дѣлопроиз.—Валер. Ксеноф. *Богатыревъ*, агентъ по отчужденію—Алекс. Ив. *Звонниковъ*.

Комитетъ пенсіонной кассы (4-я Солдат. д. Кравца): зав. дѣлопроиз. комит.—Ив. Инв. *Равликъ*, дѣлопроиз.: А. П. *Подгорбунскій* и *Ягодкинъ*, бухг.—В. И. *Поповъ*.

Комитетъ образ. учрежд.: и. об. рев.—Бор. Ил. *Тоцкий*, зав. дѣл шѣ. ком.—Алекс. Сем. *Любецкий*.

## Управленіе Томской жел. дор. въ гор. Томскѣ.

Начальн. дор.—ст. с. инж.-тех. Степ. Мих. *Богашевъ*, пом. нач. дор.—д. с. с. инж. н. с. Ив. Афан. *Козыревъ*, непр. членъ совѣта отъ Мин. Фин.—д. с. с., инж. п. с. Ник. Юс. *Янушковскій*, инжен. для особ. поруч. при нач. дор.—кол. с., в. инжен. Арк. Никол. *Матвеевъ*, инж. для особ. поруч. при нач. дор.—ст. с. Мих. Никол. *Орловъ*, правит. канц.—пом. прис. пов. Сер. Ив. *Савиновъ*, юрисконсультъ—вакансія, нач. коммерч. сл.—н. с. Даниль Алексѣев. *Москалинъ*, нач. служ. сбор.—надв. сов. Ив. Льв. *Рольке*, главн. бухг.—Ив. Ал-сѣев. *Чернышевъ*, ст. врачъ—леварь Вас. Алекс. *Рудаковъ*, нач. матер. сл.—п. с. баронъ Ник. Леонил. *Радень*, нач. службы пути—кол. сов. инж. п. с. Никол. Пав. *Крицкій*, нач. телегр.—т. с. Ив. Ив. фонъ-*Зигернъ-Корнъ*, нач. сл. тяги—инж. техн. Ив. Петр. *Арбузовъ*, завѣд. пенс. кассой—Дм. Дм. *Виноградовъ*.

## Служащіе по линіи.

Въ Иркутскѣ: начал. 2-го отдѣленія сл. пути, над. сов. инж. п. с. Генр. Адольф. *Клишевичъ*.

Въ Иннокентьевской: начальникъ XVIII участка службы пути—вакансія, помощн. его—мѣщ. Рудол. Фед. *Гешель*; начальникъ 3 отдѣленія службы движенія—отст. кол. рег. Никол. Григ. *Левитскій*; ревизоръ VIII участ. сл. движенія—Алекс. Никол. *Васильевъ*; контрол.-мех. 10 уч.—Вяч. Ал-др. *Дмитриевъ*; реви-

воръ 6 участ. служ. тяги—полковн. въ отстав. Серг. Ив. *Дежа-  
новъ*; начальниѣ 7 участ. служ. тяги—инж. мех. Георг. Вас.  
*Уфтуожаниновъ*; пом-ки начальника 7 участ. сл. тяги: инж. мех.  
Георг. Вас. *Симилейскій* и Владисл. Вильгельм. *Страковскій*;  
больничн. врачъ—Никол. Ив. *Ивановъ*; врачъ-хирургъ—Ал-дръ  
Ипп. *Соловьевъ*; временный врачъ-терапевтъ—Марія Ал-др. *Про-  
тасова*; врачъ-психіаторъ—Серг. Аркад. *Гранниковъ*; врем. врачъ  
15 участ.—Ал-дра Ив. *Сербинова*; ревизоръ 3 участ. матеріалн.  
службы—полковн. въ отстав. Никол. Кипріян. *Сотниковъ*; реви-  
зоръ станціоннаго счетовод. сл. сборовъ—Петръ Григ. *Мартыновъ*  
(ст. Иркутскъ).

Въ Половинѣ: начальн. 17 участ. сл. пути—инж.-стр. Серг. Ив.  
*Шапошниковъ*; помощн. его—техн. п. с. Ал-дръ Алекс. *Елькинъ*;  
начальн. станц. Половина—Ив. Ром. *Куицъ*; начальн. оборотнаго  
депо—Мих. Павл. *Поповъ*.

Въ Зимѣ: начальники уч. служ. пути: XV—кол. секр. инж.-  
строит. Пав. Пав. *Бенько*, в XVI—кол. секр. инж. мех. Вас. Дан.  
*Болдыревъ*; пом-ки нач-ковъ участ. служ. пути: XV—инж.-стр.  
Викт. Мих. *Латкинъ* и XVI—техникъ п. с. Ал-дръ Георг. *Пермя-  
ковъ*; ревизоръ VII уч. сл. движенія—Викт. Ал-др. *Сихорскій*;  
начальн. станц.—Фед. Ал-сѣев. *Нечаевъ*; начальн. 6 уч. сл. тяги—  
инж.-мех. Ал-дръ Ал-др. *Тупиковъ*; пом. нач-ва 6 уч. сл. тяги—  
инж.-мех. Серг. Павл. *Моревъ*; врачъ 14 уч.—Мих. Владисл.  
*Новицкій*.

Въ Тулунѣ: нач. 14 уч. сл. пути.—гр. инж. Ив. Андр. *Сары-  
чевъ*; пом. его—инж.-стр. Ив. Степ. *Потрясовъ*; нач. ст.—Филип.  
*Яв. Медвѣдевъ*; контр.—мех. Леон. Макс. *Бухаринъ*; нач. оборот.  
—депо—Іерем. Ив. *Мирошниченко*; вр. 13 уч.—Ал-дръ Ал-др. *За-  
польскій*; коммерч. ревиз. 2 уч.—Мих. Дм. *Сподарцевъ*.

Въ Нижнеудинскѣ: нач. 13 уч. сл. пути—т. с. инж.-мех. Мих.  
Егор. *Соколовъ*; пом. его—вакансія; ревиз. пасс. повздовъ 2 уч.  
сл. движенія—Ивн. Вас. *Геблеръ*; нач. станц.—Пах. Ив. *Анта-  
севичъ-Бабенко*; контр.-мех. 8 уч.—Ал-дръ Ал-др. *Львицынъ*; ре-  
визоръ 5 уч. сл. тяги—вакансія; нач. 5 уч. сл. тяги—губ. секр.,  
инж.-мех. Никол. Пав. *Калятинъ*; пом. его: инж.-мех. Пав. Степ.  
*Желтовскій*; вр. 12 уч.—Ник. Пав. *Бѣлянинъ*; и. об: пом. стан.  
счетоводства сл. сбор.—Анаст. Мих. *Ермольевъ*.

Въ Тайшетѣ: нач. уч. сл. пути: XI—кол. асс. инж. стр. Мих.  
Фридр. *Шницмагеръ* и XII—над с. инж. п. с. Ив. Пав. *Шакъ*;  
пом. нач-ковъ уч.: XI—инж. стр. Ник. Яков. *Толмачевъ* и XII—  
тех. п. с. Петръ Ник. *Кайдаловъ*; нач. ст.—Ив. Вас. *Донченко*;  
нач. обор. депо—вакансія, вр. врачъ XI уч.—Люб. Ив. *Благовѣ-  
щенская*.

## Т. Ж.

### Иркутская Контрольная Палата.

(Уг. Большой и Тихвинской, д. Люде).

Управляющій—ст. сов. Ив. Арсент. *Исаевъ*, помощ. управл.— кол. асс. Мих. Ал. *Малышевъ*, старшіе ревизоры: ст. сов. Инн. Ив. *Тютринъ*, ст. сов. Анд. Людв. *Войцеховскій*, кол. сов. Ник. Ефр. *Зыченко*, кол. сов. Мих. Конст. *Красноглазовъ*, кол. сов. Георг. Аким. *Федоровъ*, кол. асс. Григ. Петр. *Матвѣевъ*, кол. секр. Серг. Ал. *Савичъ*; младшіе ревизоры: надв. сов. Мих. Моис. *Смольскій*, кол. асс. Ник. Фед. *Ляшко*, кол. секр. Влад. Влад. *Еречневъ*, кол. секр. Ал. Юс. *Сайлеръ*, кол. секр. Никол. Иван. *Медвѣдевъ*, кол. секр. Бол. Вик. *Куклинскій*, кол. секр. Вей. Ив. *Соснинъ*, кол. секр. Меч. Бол. *Вендеръ*, губ. секр. Ив. Ив. *Паулеръ*, губ. секр. Серг. Серг. *Захаровъ*, губ. секр. Вас. Вас. *Маньковъ*, губ. секр. Павк. Дм. *Сержантовъ*, кол. рег. Бол. Стан. *Краіовскій-Кукель*, кол. рег. Дм. Мих. *Киватскій*; секр. Палаты— губ. секр. С. И. *Перфильевъ*, помощн. ревизоровъ: надв. сов. Евг. Макс. *Ястребовъ*, надв. сов. Вяч. Ник. *Почекунинъ*, кол. асс. Фл. Авк. *Соколовскій*, тит. сов. Мвр. Ив. *Ананичъ*, кол. секр. Серг. Петр. *Покрышкинъ*, кол. секр. Ник. Ал. *Яковлевъ*, кол. секр. Алек. Ром. *Савенковъ*, кол. секр. Ст. Каз. *Новицкій*, губ. секр. Кон. Ив. *Звягинъ*, губ. секр. Сильв. Прокоп. *Курбатовъ*, кол. рег. Григ. Ник. *Россовъ*, кол. рег. Евг. Ив. *Лебедевъ*, кол. рег. Серг. Апол. *Дьячковъ*, кол. рег. Пав. Ал. *Закрѣвскій*, кол. рег. Петръ Арх. *Пасхинъ*, н. ч. Ник. Ал. *Ивановъ*, н. ч. Ил. Мих. *Гвоздевъ*, н. ч. Конст. Ст. *Капустинъ*, исп. об. пом. ревиз.: кол. рег. Вит. Сев. *Хлющкій* н. ч. Ал. Ксен. *Поповъ*, н. ч. Иннок. Ив. *Бахаревъ*, н. ч. Ил. Фрид. *Іереміасъ*, исп. об. журн. и архив—н. ч. Як. Дм. *Димовъ*. Временно прикомандированные къ Палатѣ чины Департамента военной и морской отчетности, для предварительной и фактической повѣрки казарменныхъ операций въ Иркутскомъ военномъ округѣ: старшіе ревизоры:—ст. сов. Ник. Степ. *Плешковъ*, кол. асс. Георг. Мих. *Радолицкій*, младшіе ревизоры: надв. сов. Ник. Ал. *Гребневъ*, кол. асс. Влад. Лук. *Гаріевичъ*, кол. асс. Евф. Ив. *Федоровичъ*, кол. асс. Влад. Ник. *Ковалевскій*, кол. асс. Мих. Ант. *Валькевичъ*, кол. асс. Ал. Дм. *Познякъ*, губ. секр. Юс. Григ. *Хаминъ*.

## Контроль Забайкальской желѣзной дороги.

(М.-Блиновская, д. Кузнеца).

Главный контролеръ—д. с. с. Алекс. Алекс. Гвоздевъ, помощ. гл. контр.—н. с. Пав. Евг. Спангенбергъ; старшіе контролеры: с. с. Ант. Ив. Михалевичъ, к. с. Леон. Ив. Андрущукъ, н. с. Троф. Ив. Пужскій, кол. асс. С. Ал. Рубинъ, тит. сов. Ив. Георг. Козловъ; контролеры: кол. сов. Ник. Ил. Гусаровъ, н. с. Степ. Никол. Пинскій, кол. асс. Дав. Ив. Сескисъ, т. с. Алекс. Григ. Мартыновъ, тит. сов. Ал. Пол. Емельяновъ, к. секр. Викт. Як. Сinyaгинъ, кол. секр. Никол. Як. Деминевъ, кол. секр. Ник. Ал. Валериусъ, кол. секр. Петръ Ник. Поповъ; пом-ки контр.: н. с. Фед. Ил. Казакевичъ, н. с. Косма Леонт. Ипполитовъ, н. с. Леон. Иоак. Базилевичъ, н. с. Пав. Алекс. Кореневъ, к. асс. Алекс. Ник. Преображенскій, к. асс. Мих. Апол. Кониржевскій, кол. асс. Каз. Фад. Хржачоновичъ, кол. асс. Никол. Вас. Ткаченко, тит. с. Петръ Ник. Ушаковъ, тит. сов. Влад. Ив. Пликусъ-Жмудскій, кол. асс. Левъ Георг. Малыхъ, тит. с. Вас. Сем. Москвинъ, кол. асс. Алекс. Федот. Пышковъ, тит. с. Кон. Ил. Якимовъ, т. с. Вяч. Ив. Лысаковскій, тит. сов. Конст. Мих. Рубачевъ, к. секр. Алекс. Петр. Вершининъ, кол. секр. Гавр. Мих. Кондратьевъ, к. секр. Конст. Влад. Слоджевичъ, к. с. Мих. Вас. Поляковъ, кол. секр. Никол. Никол. Таненбергъ, к. секр. Иннок. Мих. Кулаковъ, к. секр. Ник. Андр. Тихомировъ, кол. секр. Пр. Франц. Шахновскій, к. секр. Алекс. Дм. Даровскихъ, к. секр. Тим. Ник. Килессо, к. секр. Алекс. Ив. Тыжновъ, г. секр. Ив. Львов. Гордѣевъ, г. секр. Илья Кузм. Сумаревъ, г. секр. Никол. Валер. Сіяновъ, губ. секр. Макаръ Як. Лобикъ, г. секр. Никол. Ал. Михайловъ, губ. секр. Анат. Мих. Фофановъ, г. секр. Алекс. Пав. Стуковъ, губ. секр. Влад. Алекс. Семеновъ, губ. секр. Ник. Мих. Огородниковъ, в. рег. Эдгартъ Иос. де-Сидлей, г. секр. Алекс. Никол. Сотниковъ, в. рег. Ив. Мих. Фуфаевскій, г. секр. Леон. Матв. Жилинъ, н. ч. Герас. Афан. Горбецъ-Воробьевъ, н. ч. Алекс. Алекс. Абакумовъ, г. секр. Станисл. Викент. Коверскій, г. секр. Ник. Иос. Амосовъ, губ. секр. Мих. Ив. Романецъ, н. ч. Иннок. Мих. Гуляевъ, в. рег. Фед. Андр. Саливанъ, н. ч. Гавр. Вас. Грѣховъ, н. ч. Никол. Савв. Родионовъ, в. р. Пав. Алекс. Тыринъ, н. ч. Конст. Иннок. Померанцевъ, г. секр. Як. Тенис. Колынь, к. рег. Пав. Ив. Накрапъ, к. рег. Ал. Дм. Бѣляевъ, к. рег. Петръ Павл. Панасикъ, к. рег. Влад. Дм. Подгорбунскій, н. ч. Самуиль Дав. Рева, Иос. Ив. Голощановъ, Ром. Адам Карчевскій, н. ч. Степ. Павл. Перетолчинъ, Мих. Эдуард. Брунъ, н. ч. Влад. Вик. Тютюковъ, н. ч. Вас. Ник. Стеганцевъ, н. ч. Пав. Степ. Малиновскій, н. ч.

Влад. Вякт. *Оомиль*, н. ч. Алекс. Алекс. *Виноградовъ*, н. ч.  
Алекс. Алекс. *Ушаковъ*, н. ч. Вас. Егор. *Юртайкинъ*, н. ч.  
Ник. Андр. *Поповъ*, н. ч. Ал-сѣй Ив. *Новрацкій*.

## Попечительства въ г. Иркутскѣ.

### Губернское Попечительство дѣтскихъ пріютовъ.

(Губернское Управленіе на Амурской ул.).

Предсѣдатель—Иркутскій губернаторъ, постоянный почетный членъ—архіепископъ Иркутскій и Верхотенскій: дѣйствительные члены: попечительница пріютовъ Марія Николаевна *Князева*, помощница попечительницы Мар. Георг. *Измайлова*, вице-губернаторъ, управл. Казенною Палатою, врачебный инспекторъ, городской голова, директоръ народныхъ училищъ, директоръ Александринскаго пріюта купецъ Влад. Никон. *Середкинъ*, директоръ Маринскаго пріюта Иркутск. купецъ Иннок. Аф. *Люблинскій* и дир. Базанов. восп. дома врачъ Аркад. Ал-др. *Рассушинъ*, дѣлопр.—н. с. Дм. Ник. *Шведовъ* (уг. Большой и Амурской, д. Игумнова); пожизненные почетные члены: графиня Софія Серг. *Игнатъева*, Елиз. Ив. *Кукель*, с. с. Гривг. Ил. *Губкинъ*, супруга тайн. сов. Анаст. Петр. *Моллеріусъ*, графиня Ол. Вас. *Кутайсова*, супруга генераль-адъютанта генерала отъ-инфантеріи Ал. Влад. *Пантелеева* и потомств. поч. гражд. Ал-дръ Ал-др. *Второвъ*; временные почетные члены: С. Н. *Родионовъ*, Н. Н. *Глозовъ*, Т. П. *Корейша*, Н. И. *Дудицкій*, Л. Б. *Мерецкій*, Н. Н. *Огильви*, Б. И. *Кауфманъ*, Д. Н. *Шведовъ*, М. С. *Стравинскій*, Я. Г. *Патущинскій*; почетные старшины: Э. К. *Шпарвартъ* и П. Г. *Шнейдерманъ*.

### Губернскій Комитетъ Попечительнаго Общества о тюрьмахъ.

(4-я Солдатская ул., д. А. П. Кравца).

Вице-президенты: Иркутскій генераль-губернаторъ, Иркутскій губернаторъ, Архіепископъ Иркутскій и Верхотенскій и прокуроръ Иркутской Судебной Палаты: директоры ВЫСОЧАЙШЕ утвержденные: ст. сов. Серг. Феофил. *Баторевичъ*, кол. сов. Б. К. *Мейсель*, свящ. о. Иннок. *Писаревъ*, ст. сов. А. Ф. *Франго* и директоры по должности: вице-губернаторъ, управляющій Каз. Палатою, предсѣдатель Окружнаго Суда, товарищи прокурора Судебной Палаты,



прокуроръ: Окружнаго Суда, губернской тюремный инспекторъ, губернской врачебный инспекторъ, губернской инженеръ, городской голова, полиціймейстеръ, уѣздный исправникъ; секретарь — губ. секр. Н. Н. Тучкинъ.

## Епархіальное Попечительство о бѣдныхъ духовнаго званія

(Набережная, зданіе Духовн. Консисторіи).

Старшій попечитель — прот. Иннок. Ал-др. Пляскинъ, попечители: прот. Дмитр. Никол. Гагаринъ, свящ. Никол. Григ. Шергинъ, свящ. Ал-дръ Симеон. Писаревъ, свящ. Петръ Юан. Колодезниковъ, попечитель-казначей — протодіаконъ Никол. Никанд. Ивановъ, секретарь — діак. Серг. Ал-сѣв. Багрянцевъ, писмоводитель — діак. Лука Пётр. Поповъ.

## Иркутское Далское Тюремное Отдѣленіе.

Предсѣдательница И. Д. Т. О. — Марія Никол. Князева, директриссы: Софія Бокон. Юганъ, Анаст. Петр. Молеріусъ, Тамара Григ. Нимандеръ, Елиз. Солом. Патунинская, Елена Степ. Кашикарва, Над. Ив. Тихомирова и Марія Петр. Янчукская; директоръ — врачъ Никол. Август. Юргенсонъ, Иркутскій губернской тюремн инспект. Влад. Пав. Степановъ; директоръ-дѣлопроизводитель Д. Т. О. и завѣдывающій приютомъ для арестантскихъ дѣтей Серг. Феоф. Баторевичъ и директоръ-казначей — вакансія, обяз. коего исп. Еф. Ив. Поповъ.

## Иркутская Маріинская Община сестеръ милосердія.

Поп-ца Общины и пред-ца поп-наго совѣта Е. Н. Левбергъ; члены поп-наго совѣта: Ф. И. Аринкинъ, В. И. Балаыкинъ, С. А. Дружининъ, Н. И. Дудіицкій, Н. И. Звѣревъ, Б. И. Кауфманъ, А. Ф. Поповъ, М. С. Стравинскій, Н. Н. Третьяковъ, А. А. Туманова; настоятель Общины о. Н. Шергинъ; сестра нас-ца П. П. Серебряникова.

## Иркутскій Отдѣлъ Попечительства о слѣпыхъ.

(Троицкая ул., соб. д.).

Предед. — Егермейстеръ Двора Е. И. В. Леонидъ Михайловичъ Князевъ, вице-предед. — д. с. с. Л. С. Зисманъ, уполномоченный — д. с. с. П. П. Никольскій; члены совѣта: З. Г. Франкъ-Каменецкій,

Конст. Ник. Сапожниковъ (казначей, онъ же попечитель училища), С. Ф. Баторевичъ (секретарь Совѣта), И. М. Бобровскій, Я. Г. Патушинскій, А. М. Донецъ, Г. И. Русановъ, В. Н. Богдановъ, Д. П. Кравецъ (попечитель убожища для слѣпыхъ), М. С. Стравинскій, завѣд. канцел. отдѣленія— А. А. Виноградовъ.

## Общества въ г. Иркутскѣ.

Иркутскій Комитетъ Православнаго Миссіонерскаго Общества.

(Архіерейскій домъ).

Предсѣдатель—вакансія (архіерейск. домъ), товар. предс.—начальн. Ирк. дух. миссіи епископъ *Зосима* (Вознесен. монаст.); члены: ректоръ духов. семинаріи архим. *Софроній* (дух. семин.); завѣдыв. цер-ноучит-ской семинар.: архимандр. *Іоаннъ* (Каштакъ), каедр. протоіерей Мих. Ал-др. *Оивейскій* (соборный домъ), казнач.: протоіер. Ник. *Затопляевъ* (Жандармская ул., д. № 12), протоіер. Вас. *Флоренсовъ* (Юнкер. пер., № 10), епархіальный наблюдатель—священ. *Сергій Алякринскій* (Жандарм. № 13), главный инспекторъ училищ—д. с. с. Грег. Петр. *Василенько* (Промышленное училище), епарх. миссіонеръ Ив. Севаст. *Климюкъ*, преподав. дух. семинаріи Арх. Конст. *Троицкій* (дух. сем.), секретарь консисторіи Л. Е. *Енальскій*, дѣлопроизводит. комитета—свящ. Никол. Ал-др *Пономаревъ* (Набережн. Ангары, № 30).

Иркутскій отдѣлъ состоящаго подъ **ВЫСОЧАЙШИМЪ ЕГО ИМПЕРАТОРСКАГО ВЕЛИЧЕСТВА** покровительствомъ „Общества повсемѣстной помощи пострадавшимъ на войнѣ солдатамъ и ихъ семьямъ“.

Исп. об. предсѣ-цы—супруга генераль-отъ-инфантеріи Ольга Афан. *Бухгольцъ*, исп. об. завѣд. бюро—кол. асс. Влад. Марк. *Кириатскій*, н. об. казначей—подп. Никол. Мих. *Байбородинъ*, секр. подп. Ал-дръ Ал-др. *Соймоновъ*.

## Совѣтъ Иркутскаго Церковнаго Братства Святит. Иннокентія.

(Въ зд. Иркутскаго духовнаго училища, Набережная, ок. Московскихъ воротъ. Канцелярія—Знаменская, № 24).

Предсѣд. — еписк. Кирен. *Зосима*, тов. его — прот. Вас. Ник. *Флоренсовъ*, члены: рект. Ирк. дух. семин. архим. *Софроній*, прот. Дм. Ник. *Гагаринъ*, прот. Фед. Ф. *Върномудровъ*, прот. Инн. Инн. *Поповъ*, епарх. мясс. Ив. Севаст. *Климюкъ*, свящ. Ал-дръ Семен. *Писаревъ*, дѣлопр. — свящ. Инн. Ив. *Писаревъ*, библиот-рь — свящ. Іоаннъ Иннок. *Амвросовъ*, казн. — прот. *Шергинъ*.

## Совѣтъ Иркутскаго Отдѣла Всероссійскаго Тру- дового Союза христіанъ-трезвенниковъ.

(Духовная семинарія).

Предсѣд. Совѣта — рект. Ирк. дух. семин. архим. *Софроній*; казн. — П. А. *Дмитріевъ*; секр. — В. С. *Рогаткинъ*.

## Благотворительный Отдѣлъ Братства Святителя Иннокентія.

(Иркутская Духовная Семинарія).

Предсѣд. Отдѣла — рект. дух. семин. архим. *Софроній*; товар. предс.: свящ. А. *Писаревъ* и В. С. *Рогаткинъ*; казначей — А. В. *Веселова*.

## Общество сибирскихъ охотниковъ.

(Шелашниковская ул.).

Предсѣд. — Вас. Ив. *Балалыкинъ*, тов. предс. — Андр. Аппол. *Бюлоголовый*, старш. правленія: Ив. Васил. *Булатовъ*, Ник. Ник. *Глотовъ*, Дм. Іоак. *Звѣревъ*, Георг. Прок. *Устюжанниковъ*, Влад. Федор. *Хардинъ*, Ник. Вас. *Яковлевъ*, Ал-дръ Ив. *Лаповенко*, Ив. Ал. *Лавровъ*, Мих. Ал-др. *Дудинъ*, Абр. Моис. *Рубановичъ*, Сем. Тимоф. *Власенко*, Григ. Ив. *Русановъ*.

## Благотворительное Об-во имени Св. Николая по призрѣнію безпріютныхъ дѣтей.

(Саломатовская, № 28).

Почетный попеч. пріюта Об-ва — архіеписк. *Серафимъ*; и. д. предс-цы правл. — жена надв. сов. Е. А. *Вершинина*; товар. пред-

сѣдательницы—жена провизора К. П. Свинарская; казначей—кол.  
асс. Вл. М. *Кириатскій*; секр.—Влад. Серг. *Рогаткинъ*.

## Об-во Рыболововъ-Любителей и Любителей Природы.

(Большая ул., д. Родионова, помѣщ. Взаимн. Кредита).

Предсѣд. правленія—В. И. *Баламыкинъ*, товар. предсѣд-ля—  
К. Н. *Сапожниковъ*; члены прав: А. А. *Виноградовъ*, С. Ф. *Ба-  
торевичъ*; Н. А. *Шукинъ*, К. М. *Контовъ*, А. П. *Тимофеевъ*,  
И. А. *Дмитриевъ*, К. Г. *Зазулинскій*, А. А. *Родзевичъ*, Я. М.  
*Жахановичъ*, Э. П. *Былино*, А. А. *Юркевичъ*.

## Комитетъ Иркутскаго Об-ва вспомошествованія нуждающимся переселенцамъ.

(Большая ул., д. Метелева).

Предсѣд. комитета—Вас. Пав. *Никитенко*, тов. предсѣд.—  
Алекс Алекс. *Гвоздевъ*; члены ком-та: Ив. Софр. *Иконниковъ*,  
Ольга Як. *Никитенко* (она же казначей), П. П. *Шеланковъ* (онъ  
же секретарь), И. П. *Шастинъ*, Т. П. *Корейша* и Е. А. *Соболев-  
ская*.

## Иркутское торгово-промышленное собраніе.

(Большая ул., д. № 18, Иодловскаго).

Предсѣд.—Я Я. *Соколинскій*, тов. предсѣдателя—А. М. *До-  
нецъ*, старшины: Г. Д. *Шварцъ*, И. П. *Ишутченко*, Л. Е. *Кофманъ*,  
С. И. *Потаповъ*, И. Н. *Свѣтлаковъ*, Н. А. *Ивановъ*, В. Г. *Сай-  
леръ*, Патентъ, Э. М. *Брамзонъ*, *Водолѣевъ*.

## Иркутскій Спортивный Клубъ.

(Большая ул., д. № 18, Иодловскаго).

Предсѣдатель—А. М. *Донецъ*, казначей—И П. *Ишутченко*,  
секретарь—Н. Я. *Ивановъ*, старшины: В. Ф. *Солдатовъ*, И. А.  
*Вержба*, С. И. *Потаповъ*, Э. М. *Брамзонъ*, И. Л. *Бяковъ* и В. Г.  
*Сайлеръ*.

## Совѣтъ старшинъ 1-го Иркутскаго общественнаго собранія.

(Уг. Амурской и Графо-Кутайс; с. д.)

Предсѣдат. совѣта старшинъ—М. С. *Стравинскій*, товарищъ пред-ля—И. А. *Лавровъ*, старшины: Д. Г. *Гинзбургъ-Шикъ*, П. И. *Исаевъ*, Г. И. *Русановъ*, В. И. *Зисманъ*, А. Е. *Левбергъ*, В. Ф. *Тальковскій*, Ф. И. *Аринкинъ*.

## Совѣтъ Старшинъ 2-го Иркутскаго Общественнаго Собранія.

((Уголь Большой и М.-Блиновской, д Миндалевичъ))

Предсѣд. Сов —Ал-дръ Ал-сѣев. *Ермолаевъ*, казначей—Никол. Пѣтр. *Анисимовъ*, сек-рь—Казим. Болесл. *Обуховичъ*, Старшины: Ром. Бровисл. *Борейша*, Серг. Зах. *Брусенцовъ*, Петръ Зосим. *Грабовскій*, Ал-сѣй Инн. *Коровинъ*, Мих. Мих. *Лигостаевъ*, Дм. Никол. *Поповъ*.

## Польско-литовское Об-во „Огниво“.

Предсѣд. об-ва „Огниво“ и казначей Мечиславъ *Вендсръ*, члены правленія: Ромуальдъ *Каупе* (завѣд. хозяйствомъ) Вацлавъ *Хлевичкій* (секретарь), Вацлавъ *Курчинъ*, Теофиль *Олехновичъ*, Сяльвестръ *Шпаковскій*.

## Иркутское Зубоврачебное Общество.

(М.-Блиновская, д. Кузнеца).

Предсѣдатель—И. I *Рубинштейнъ*; товарищъ предс.—Э. К. *Шпарвартъ*; членъ правленія—Г. И. *Соломина*; казначей—А. П. *Маркевичъ*; секретарь—З. Д. *Мейсельманъ*.

Общество покровительства лицамъ, освобождаемымъ изъ мѣстъ заключенія Иркутской губерніи (патронать).

(Камера Прокурора Ирк. Судебной Палаты).

Предсѣдатель правленія—прокр-рь судебной палаты Е. П. *Нимандеръ*, тов. предс. М. С. *Стравинскій* и члены правленія: П. П. *Смирновъ*, Ф. Г. *Мясниковъ*, свящ. о. А. *Поповъ*, М. П. *Янчуковская*, Е. Т. *Лятосковичъ*, Б. К. *Мейссель*, А. Е. *Левбергъ*.

## Иркутское Фотографическое Общество.

(Большая ул., д. Страхового общества Россія).

Предсѣдатель О-ва Петръ Ив. *Исаевъ*, тов. предс. — Викт. Викт. *Врочинскій*, секр — Степ. Ив. *Перфильевъ*, казначей — Никол. Ант. *Дьяковъ*, члены правленія: Ив. Георг. *Минаевъ*, Генр. Генр. *Цальманъ*. Обществомъ принимаются различныя фотографическія работы.

## В.-Сибирское Окружное Управленіе Россійскаго Об-ва Краснаго Креста.

(Шалашниковская улица, Губернск. Управл.).

Предсѣдатель — генераль-губернаторъ, тайный сов. Леонидъ Михайл. *Князевъ*, тов. предс. — присяжн. пов. Мечисл. Стан. *Стравинскій*, казначей — Як. Григ. *Патушинскій*, дѣл-тель Серг. Ал-др. *Дружининъ*.

## Иаково-Александринская община сестеръ милосердія.

(Котельниковская ул., соб д. № 13).

Попеч. общины и предс. совѣта — Христина Як. *Колыгина*, сестра-настоятельница — Евпраксія Навл. *Леонтьевская*, непремѣнные члены: главный врачъ Георг. Адольф. фонъ-*Бергманъ*, протоіерей о. Мвх. *Шастинъ*, членъ-казначей — Анд. Апол. *Бѣлоголовый* и члены совѣта: Як. Григ. *Патушинскій*, Никол. Павл. *Курбатовъ* (онъ же завѣдывающей хозяйственной частью общины), Сем. Ник. *Родионовъ*, Іос. Давид. *Шварцъ*, Конст. Иннок. *Русановъ* и дѣлопроизводитель — Викт. Павл. *Кононыгинъ*.

## Иркутскій Отдѣлъ ИМПЕРАТОРСКАГО Россійскаго О-ва сельско-хозяйств. птицеводства.

(2-я Солдатская ул., № 53).

Предсѣд. Отдѣла — шт.-кап. Матв. Никол. *Рыбинъ*, товар. предс. — надв. сов. Косьма Леонт. *Ипполитовъ*, секр. — Илья Іуд. *Клейнъ*, казначей — Лаз. Исаев. *Дубниковъ*, члены отдѣла: Ант. Ант. *Бридицкій*, Ник. Ив. *Александровъ*, Ник. Ив. *Огладинъ*, Моис. Руб. *Ружанскій*, Левъ Георг. *Малызь*, Ольга Косьм. *Ипполитова*, Іона Петр. *Крысинъ*, Мар. Абр. *Левковичъ*.

## Окружное Правленіе Общества спасанія на водахъ.

(Шалашниковская, № 7).

Предсѣдатель—Иркутскій губернаторъ д. с. с. Ал-дръ Никол. Юганъ, тов. предс. Иркутскій вице-губернаторъ д. с. с. Мях. Ив. Измайловъ, члены правленія: А. А. Бѣлоголовый, Н. Н. Донской, П. Ф. Исцѣленковъ, Т. П. Корейша, Я. Г. Патушинскій, Г. Д. Шварцъ, А. А. Юркевичъ, В. Н. Богдановъ (онъ же казначей) и секретарь и завѣдыв. спасат. полустанціями по р. Ангарѣ въ г. Иркутскѣ—Серг. Александр. Дружининъ.

## Иркутское сельско-хозяйственное общество.

(Большая, д. № 3).

Предсѣдат. об-ва—К. А. Лебедевъ, товар предс.—П. Х. Вершининъ, чл. сов. об-ва: Д. Е. Пызинъ (казначей), П. Г. Симагинъ (секретарь), П. П. Шастинъ, Х. Х. Зивертъ, П. К. Мееръ, П. Г. Измайловъ, В. П. Кокоулинъ, П. С. Троицкій, А. В. Арсѣевъ, В. В. Циглеръ.

## Иркутское общество поощренія коннозаводства.

Президентъ—Иркутскій губернаторъ д. с. с. Александръ Ник. Юганъ, вице-презид —Ивн. Петр. Казанцевъ, казначей—Ник. Алек. Дорофѣевъ, старшіе члены: Казим. Войц. Миталь, Фр. Мат. Юревичъ, Конст. Іоак. Власовъ, Конст. Давид. Мейсельманъ, Фед. Степ. Алексѣевъ, сепр. об-ва—Мях. Илар. Литвинцевъ.

## Добровольное пожарное общество.

(Графо-Кутайсовская ул.).

Предсѣд.—Вас. Вас. Жарниковъ, члены правленія: Як. Сем. Комаровъ, Андр. Андр. Ольшанскій, Ивн. Сем. Троицкій, Эмиль Карл. Шпарвартъ, Пав. Вас. Ивановъ, Вас. Ив. Балалыкинъ и Алексѣй Вас. Ивановъ; секрет.—Ив. Федор. Карасевъ, казначей—Ром. Владисл. Борейша, нач. ком.—Алекс. Іосиф. Мале, помощн. его: Владим. Никол. Водолѣевъ и Ив. Фед. Карасевъ, завѣдыв. нмущ.—Степ. Алексѣев Лукинъ.

## Об-во для оказанія пособія учащимся въ Восточной Сибири.

(Иркутск. отд. Сибир. Торг. Банка).

Предсѣд. распорядит. ком-та—Ив. Серг. *Фатѣевъ*, казнач.—Петръ Ив. *Исаевъ*, секрет.—Ив. Прок. *Кожулинъ*, члены—Серг. Феоф. *Баторевичъ*, Б. В. *Куклинскій*, М. Ив. *Пахолова*, Ек. Серг. *Якубовичъ* и Дам. Ад. *Кочневъ*.

## Иркутское Об-во взаимнаго страхованія имущества отъ огня.

(Большая, с. д.).

Предсѣд. правл.—Никита Тимоф. *Рудаевъ*, члены правленія—Ивн. Мих. *Портнягинъ* и Ал-дръ Гавр. *Грозинъ*, пр-ль наблюд. комитета—Дм. Зах. *Бѣлкинъ*, чл. ком-та: Никол. Алекс. *Алексеевъ*, Ник. Ник. *Кармазинскій*, оцѣнщ.—Фед. Фед. *Серебренниковъ*, бухгалтеръ—Мих. Пав. *Бугоевскій*.

## Общество „Голубого Креста“ взаимной помощи пожарныхъ дѣятелей.

(Гл. Управл. и Распор. Комитетъ—Петроградъ, Петрогр. сторона, Большой просп., № 4).

Уполномоченный для Иркутской губ. и Забайкальской обл.—Анд. Анд. *Ольшанскій* (Вдовій пер., № 17, с. д., телеф. 836), съ 4—6 ч. веч., кромѣ праздниковъ.

## Общество взаимнаго вспоможенія приказчиковъ.

(Пестеревская ул., д. Самсонова, тел. № 987).

Предсѣд. общихъ собраній—Д. Н. *Поповъ*, предсѣдат. совѣта об-ва—И. А. *Колесовъ*, чл. совѣта: А. И. *Погребецкій*, Я. А. *Кацъ*, Ф. П. *Измайловъ*, Г. И. *Салтыковъ*, Подымаловъ, предсѣд. правленія—Г. И. *Пориневъ*, кандид. пред. правленія—Г. А. *Мельниковъ*, члены правленія: В. Ф. *Хржановскій*, А. П. *Пирожниковъ*, П. И. *Щеголевъ*, В. А. *Завьялова*, К. И. *Комаровъ*, А. Л. *Мармонтовъ* (секретарь), Н. Л. *Измайловъ*.



## Совѣтъ общества „Иркутскіе общедоступные курсы“.

(Власовскій пер., д. № 10—12).

Предсѣд. совѣта—П. Н. *Шастинъ*, замѣститель его—К. Ф. *Егоровъ*, казначей—Д. З. *Бължинъ*, секретарь—П. А. *Солдатовъ*, завѣдывающ. хозяйст.—А. Н. *Серебренникова*, члены совѣта: Д. Я. *Райхбаумъ*, К. Ф. *Егоровъ*, А. И. *Еличева*, С. Ф. *Попова*, Е. Э. *Понтовичъ*, В. Л. *Тереонецъ*, В. П. *Старостинъ*, С. И. *Тужилкинъ*, А. Ф. *Клейманъ*.

## Общество вспомошествованія учащимся бурятамъ Иркутской губерніи.

Предсѣд. правленія—Мар. Петр. *Трубачеева* (Иркутскъ, 4я Солдатская, № 25); товар. предс.—Мих. Пав. *Овчинниковъ* (Ирк., Б.-Русинов., № 93), казначей—Конст. Осип. *Савиновъ* (уг. Преображенской и 5 Солд., д. *Өеклина*), секрет.—Ал-дра Вас. *Инжинова* (Лавинская, № 11), члены: М. М. *Бардаевъ*, И. И. *Серебренниковъ*, Д. В. *Манзановъ*, Н. О. *Амагаевъ*, Н. Я. *Григорьевъ* и Т. П. *Трубачеевъ*.

## Иркутскій Отдѣлъ Россійскаго Общества покровительства животнымъ.

(Мало-Трапезниковская, д. № 6).

И. д. предсѣдателя отдѣла—И. С. *Троицкій*, члены правленія: Ал-дръ Андр. *Юркевичъ* (онъ же казначей), Вас. Никол. *Богдановъ*, Юс. Дав. *Шварцъ*.

## Хозяйственное Правленіе Иркутскаго еврейскаго молитвеннаго дома.

(Саломатовская ул., еврейская синагога).

Члены правленія: Як. Дав. *Фризеръ* (Большая, д. *Швеца*), Зив. Юс. *Полусъ* (Большая, д. *Полутова*), Сам. Юс. *Бълійскій* (Саломат., с. д.), Сол. Хаим. *Бейлинъ*, обществ. раввинъ (Русиновская, д. № 4), секретарь—Абр. Як. *Горништейнъ* (Понтошная ул., д. № 2).

## Иркутское Благотворительное О-во для пособія бѣднымъ евреямъ.

Предсѣдатель правленія:—Юлія Леонт. *Помусъ* (уг. Граммат. и Большой, д. Полутова), тов. предс.—С. Х. *Бейлинъ* (Русиновская, № 4), казначей В. Я. *Ванштейнъ* (Саломатовская ул.), секретарь А. Б. *Качко* (Звѣревская, № 19), члены: Реввека Вас. *Авдановичъ* (Саломатовская, № 3), Абр. Іос. *Бѣлицкий* (Горная, № 16), Бор. Аким. *Ельяшевичъ* (уголь Преображенской и Саломатовской, д. Бонерь), Энохъ Менд. *Брамзонъ* (Графа-Кутайсовская, с. д.), Анна Григ. *Цышкова* (4-я Солдатская, № 16), Абр. Лейб. *Рубановичъ* (Луговая, № 53), Ал-дра Іос. *Шаманская* (Амурская, № 44) и Яковъ Эловичъ *Кринкевичъ*.

## Общество врачей Восточной Сибири.

Предсѣдатель правленія—врачъ А. Д. *Болотовъ*.

Кромѣ обществъ, указанныхъ выше, въ г. Иркутскѣ имѣются слѣдующія общества:

О-во попеченія о семьяхъ ссыльно-каторжныхъ,—при Иркутскій Тюремной Инспекціи.

Иркутское Благотворительное О-во „Утоли моя печали“,—Пирожковскій пер., № 5, квартира Н. В. Богданова.

Иркутское Римско-Католическое Благотворительное О-во,—при костелѣ, уг. Семинарской и Тихвинской.

Иркутское Общество земледѣльческихъ колоній и ремесленныхъ приютовъ для несовершеннолѣтнихъ и малолѣтнихъ преступниковъ.—Рабочая слобода, Писаревская ул., д. колоніи малолѣтнихъ преступниковъ.

ИМПЕРАТОРСКОЕ Русское Географическое О-во (отдѣлъ въ гор. Иркутскѣ),—Большая, соб. д., музей, тел. № 304.

О-во потребителей служащихъ Забайкальской желѣзной дороги,—Правленіе общ.,—Баснинская, № 60.

Русское Собрание,—Благовѣщенская, д. Каршина.

Братство для вспоможенія недостаточнымъ ученикамъ Иркутской Духовной Семинаріи,—Ланьинская ул., Дух. Сем.

О-во по устройству народныхъ чтеній въ гор. Иркутскѣ,—Баснинская, № 9, тел. 1037.

О-во взаимнаго вспомошествованія помощниковъ врачей.— Шалашниковская, № 24.

Иркутское Мусульманское Благотворительное О-во,—Саломатовская, д. мечети.

О-во взаимной помощи Иркутскихъ извозчиковъ,—Б.-Блиновская, № 69, кварт. Лутковского.

Иркутскій Губернскій Отдѣлъ Союза Русскаго народа,—при гимназій Союза Русскаго народа, Баснинская, № 45.

Иркутское Общество „Просвѣщеніе“,—Троицкая. Дѣтская площадка.

Иркутское Отдѣленіе Московско-Варваринской биржевой артели,—при Иркутской таможнѣ.

О-во Иркутскаго реального училища,—при реальномъ училищѣ.

О-во народныхъ развлеченій въ Иркутской губ.—Рабочая Слобода, Гончарная ул., № 10.

Иркутское Общество любителей музыки и литературы,—Саломатовская, д. Штамбока, кварт. Булатова.

Иркутское Торгово-Промышленное Собраніе,—Большая ул., д. Иодловскаго (по постановленію Ирк. ген.-губ-ра закрыто на время состоянія Иркутск. губ. въ полож. чрезвыч. охраны).

Сберегательно-вспомогательная касса служащихъ Иркутскаго Мануфактурнаго Т-ва въ г. Иркутскѣ.—уголь Большой и Пестеревской ул., магазинъ „Мануфактурное Товарищество“.

О-во вспомошествованія нуждающимся ученицамъ 1-й Иркутской женской имени И. С. Хаманова гимназій,—Ланинская ул., при гимназій.

Иркутскій Отдѣлъ О-ва изученія Сибири и улучшенія ея быта.—Иркут. Городск. Управа.

Ссудо-Сберегательная Касса служащихъ Губернскаго Управленія,—Шалашниковская, Губернск. Управленіе.

Собраніе служащихъ Забайкальской жел. дор.—Большая, № 69 (по постановленію Ирк. ген-губ-ра закрыто на время состоянія Ирк. губ. въ полож. чрезвыч. охраны).

О-во помощи для воспитанія дѣтей служащихъ Иркутскаго почтово-телеграфнаго округа,—уголь Троицкой и Дегтевской, Управленіе почт.-телегр. округа.

Русское Театральное Общество, Иркутскій Отдѣль.

Иркутская Трудовая Артель посыльных, — Медвѣдниковская, № 3.

О-во защиты дѣтей въ г. Иркутскѣ и Иркутской губерніи, — Графо-Кутайсовская ул., д. Гор. Упр.

О-во Иркутскихъ охотниковъ, — Большая, д. № 25.

О-во борьбы съ туберкулезомъ въ г. Иркутскѣ и Иркутской губерніи, — Мало-Ланинская ул., соб. домъ.

Украинскій литературно-музыкально-драматическій кружокъ „Громада“, — Луговая ул., № 30.

Иркутское О-во автомобилистовъ и велосипедистовъ-любителей, — Глазково, „Циклодромъ“.

Ссудо-Сберегательная Касса служащихъ Т-го Дома „Щелкуновъ и Метелевъ“, — 5-я Солдатская, № 3.

Касса взаимопомощи присяжныхъ повѣренныхъ и ихъ помощниковъ округа Иркутской Судебной Палаты, — при Иркутск. Окр. Судѣ.

Товарищеская Ссудо-Сберегательная Касса служащихъ Т-ва „Бр. Замятины“, — Пестеревская ул., при магазинѣ.

Профессиональное О-во рабочихъ булочно-кондитерскаго производства г. Иркутска, — уг. 5 Солдатской и Подгорной ул., № 55/32.

Иркутское Просвѣтительное О-во „Званіе“, — Подгорная ул., № 18.

Иркутскій Отдѣль О-ва для распространенія просвѣщенія между евреями въ Россіи, — Большая улица, д. Левенсона, контора Фризеръ.

Сберегательно-вспомогательная Касса служащихъ магазина С. С. Кальмеера въ гор. Иркутскѣ, — Большая ул., при магазинѣ С. С. Кальмеера.

О-во вспомошествованія нуждающимся учащимся протимназіи М. В. Гайдукъ, — Большая ул., д. Тышкевича, при гимназіи Гайдукъ.

Иркутское Общество художниковъ, — контора Гарстотъ и Стангъ, Большая ул., № 57.

Иркутскій отдѣль Сибирскаго общества для подачи помощи раненымъ воинамъ.

Иркутскій отдѣлъ Всероссійскаго попечительства о плѣнныхъ славянахъ.

Сберегательно вспомогательная Касса служащихъ магазина И. З. Баранова въ гор. Иркутскѣ.

Иркутскій отдѣлъ общества вспомошествованія бѣднымъ семействамъ поляковъ, участвующихъ въ войнѣ и бѣдствующему польскому населенію, пострадавшему отъ военныхъ дѣйствій.

Ссудо-сберегательная Касса служащихъ Т-го Дома Камовъ и Ко въ г. Иркутскѣ.

Иркутское общество попеченія о сиротахъ воиновъ убитыхъ въ отечественную войну 1914—1915 г. г.

Иркутскій отдѣлъ общества охраненія здоровья еврейскаго населенія.

О-во содѣйствія семейному воспитанію дѣтей въ г. Иркутскѣ.

Иркутскій отдѣлъ Латышскаго общества вспомошествованія „Родина“.

О-во потребителей участниковъ Иркутскаго ссудо-сберегательнаго товарищества.

## Общества, зарегистрированныя по Иркутскому уѣзду.

Урикское Сельско-Хозяйственное Общество.

Тугутуйское Сельско-Хозяйственное Общество.

Мальтинское Сельско-Хозяйственное Общество.

Петровско-Касьяновское Сельско-Хозяйственное Общество.

Лиственничное Общественное Собраніе.

Усольское Сельско-Хозяйственное Общество.

Иннокентьевскій Отдѣлъ Русскаго Народа Союза Михаила Архангела.

Общество потребителей с Новоямскаго.

Общество потребителей с Тунки и Тункинскаго края, Иркутскаго уѣзда.

Общество изученія Сибири и улучшенія ея быта въ улусѣ Шохтой, Курумчинской волости.

Мальтинское общество потребителей, сел. Мальтинское.

Суховское общество потребителей, сел. Суховское.

Биликтуйское общество потребителей, с. Биликтуй.

Усольское общество потребителей, с. Усолье.

Тельминское общество потребителей, с. Тельма.

Подгородно-Жилкинское общество потребителей, с. Подгородно-Жилкинское.

### Общества, зарегистрированные по Балаганскому уѣзду.

Черемховская вольно-пожарная дружина.

Общественное Собрание въ гор. Балаганскѣ.

Бѣльское Сельско-Хозяйственное Об-во.

Черемховское Образовательное Об-во.

Общественное Собрание въ с. Черемхово.

Общественное Собрание въ п. Зиминскомъ.

Общественное Собрание въ с. Залари.

Заларинское Сельско-Хозяйственное Об-во,

Зиминское Сельское Обществ. Собрание.

Черемховское Общество потребителей.

Черемховское Общество охотниковъ.

Готольское Об-во потребит. Бо-Ханской вол.

Верхне-Острожное Об-во потребит. „Полюза“.

Об-во потребителей с. Залари, Заларинской волости.

Об-во потребителей с. Гымыльскаго, Гымыльской волости.

Об-во изученія Сибири и улучшенія ея быта въ пос. Зимѣ.

Об-во изученія Сибири и улучшенія ея быта въ с. Черемховскомъ.

Общество пособія учащимся коммерческаго училища П. К. Щелкунова въ с. Черемховскомъ.

Нижне-Наймутскій земледѣльческій кружокъ.

Тыретское Об-во потребителей, с. Тыреть.

Ныгдинское Об-во потребителей, с. Ныгда.

Тагнинское Об-во потребителей, с. Тагна.

Бархатовское Об-во потребителей, с. Бархатовское.

Графское Об-во потребителей, уч. Графскій, Тагнинской вол.

Рютинское Об-во потребителей, с. Рютинское, Усть-Удинской волости.

Буретское Об-во потребителей, с. Буретское, Буретской вол.

Куйтинское Об-во потребителей, с. Куйтинское.

Карымское Об-во потребителей, с. Карымское, Ашехаботской волости.

Хохорско-Ижелхинское Об-во потребителей, с. Хохорско-Ижелхинское, Боханской волости.

## Общества, зарегистрированные по Нижнеудинскому уѣзду.

Шерагульское Сельско-Хозяйственное Об-во.

Собрание служащихъ ст. Нижнеудинскъ, Сибирской ж. дор.

Подъотдѣль Союза Русскаго Народа въ г. Нижнеудинскѣ.

Тангуйскій Подъотдѣль Союза Русскаго Народа.

Кимильтейское Сельско-Хозяйственное Об-во.

Нижнеудинское Добровольное Пожарное Об-во.

Нижнеудинское Общественное Собрание въ г. Нижнеудинскѣ.

Тайшетское Об-во содѣйствія физическому развитію и устройству общественно-культурныхъ развлеченій.

Нижнеудинское Об-во ревнителей народнаго просвѣщенія.

Староперевозское Сельско-Хоз-в-во.

Тайшетское Общественное Собрание.

Добровольное Пожарное Общество въ с. Тулуяѣ.

Отдѣль Об-ва изученія Сибири и улучшенія ея быта, въ с. Братско-Острожномъ.

Кимильтейское Об-во потребителей.

Уковское Сельско-Хозяйственное Об-во.

Отдѣль Об-ва изученія Сибири и улучшенія ея быта въ с. Тулуновъ.

Второе Тулуновское Общественное Собрание въ с. Тулуновскомъ.

Общество потребителей въ с. Куйтунъ.

Икейское Об-во сельскаго хозяйства.

Об-во потребителей г. Нижнеудинска и его уѣзда.

Об-во потребителей села Братскаго, Братской волости.

Кежемское Об-во потребителей, въ с. Кежмъ.

Об-во потребителей с. Шебартинскаго, Шебартинской вол.

Отдѣль Об-ва изученія Сибири и улучшенія ея быта въ г. Нижнеудинскъ.

Катарбейское Об-во потребителей.

Нижнеудинское семейное Собрание въ г. Нижнеудинскъ.

Нижнеудинскій отдѣль сибирскаго об-ва подачи помощи больнымъ и раненымъ воинамъ и пострадавшимъ на войнѣ.

Шамановское Об-во потребителей.

Барлукское Об-во потребителей

Громовское Об-во потребителей.

Уяское Об-во потребителей.

Перфиловское Об-во потребителей.

Старо-Илійское Об-во потребителей.

Тангуйское Сельско-Хозяйственное Об-во.

## **Общества, зарегистрированные по Верхоленскому уѣзду.**

Манзурское Сельско-Хозяйственное Об-во.

Качутское Сельско-Хозяйственное Об-во.



Знаменское Об-во потребителей.

Верхоленское Общественное Собрание.

Знаменское Общественное Собрание.

Косостепское Об-во потребителей, с. Косостепское.

Карымское Об-во потребителей, с. Карымское, Качугской волости.

Бутаковское Об-во потребителей, с. Бутаковское, Качугской волости.

Ангинское Об-во потребителей, с. Ангинское, Качугской вол.

Алексѣевское Об-во потребителей, с. Алексѣевское, Баяндаевской волости.

## Общества, зарегистрированные по Киренскому уѣзду.

О-во пособія бѣднымъ въ с. Усть-Кутъ и случайно прибывшимъ въ него бѣднякамъ, прож. въ Киренскомъ уѣздѣ.

Пожарное Об-во въ г. Киренскѣ.

Об-во пособія бѣднымъ въ г. Киренскѣ и случайно прибывшимъ въ него бѣднякамъ, проживающимъ въ Киренскомъ уѣздѣ.

Клубъ Об-ва взаимопомощи приказчиковъ въ г. Киренскѣ.

Макаровское Сельско-Хозяйственное Об-во.

Нежнелимское Общественное Собрание.

Киренское Сельско-Хозяйственное Об-во.

Общественное Собрание въ с. Макаровскомъ, Киренскаго уѣз.

Отдѣль Об-ва изученія Сибири и улучшенія ея быта, въ с. Нижнелимскомъ.

Витимское Общественное Собрание.

Об-во изученія Сибири и улучшенія ея быта въ г. Киренскѣ.

Грузновское Об-во потребителей „Лена“, с. Грузновское, Орлин. волости.

## Общества, зарегистрированные по Витимскому горному округу.

Общественное собрание въ г. Бодайбо.

Бодайбинское Добровольное Пожарное Об-во.

Собрание служащихъ Акціонернаго Об-ва „Ленское Золотое  
промышленное Т-во“.

Собрание служащихъ 1-й дистанціи Акц. Общ. „Ленское Зо-  
лотопромышленное Т-во“.

Успенское Общественное Собрание служащихъ Акц. Об-ва  
„Ленское Золотопромышленное Т-во“.

Ленско-Витимское Об-во „Просвѣщенія“.

Собрание служащихъ Акціонернаго Об-ва „Ленское Золото-  
промышленное Т-во“, проживающихъ въ г. Бодайбо.

Бодайбинское Об-во потребителей, г. Бодайбо.

Бодайбинское благотворительное Об-во, г. Бодайбо.

Об-во потребителей Ленскаго Золотопромышленнаго Т-ва на  
Надеждинскомъ прискѣ.

---

## Пріюты въ г. Иркутскѣ.

**Пріютъ имени Государыни Императрицы Марии  
Феодоровны.**

(Большая улица, № 39).

Директоръ—вакансія, смотрительница—Пар. Мих. Зыбунова;  
воспитательницы: Ольга Инн. Милушина, Ольга Вас. Тропина;  
закон.—свящ. о. Мих. Шастинъ, учит-цы: рукод.: Ирина Петр.  
Колмыкова, Вал. Ник. Птицына, надзир-ца лазарета—Анна Ник.  
Птицына, эконом.—Татьяна Петров. Погодаева, учит. пѣнія—  
Степ. Пв. Богатниковъ, врачъ—Пав. Грвт. Шнейдерманъ.

## Базановскій воспитательный домъ.

(Уг. Амурской и Баснянской, с. д.).

Почетный попечитель—Иркутскій генераль-губернаторъ, пожизненные почетныя попечительницы: Юл. Ив. *Базанова* и Варв. Петр. *Кельхъ*, директоръ—врачъ Аркад. Алекс. *Рассушинъ*, смотрительница—Марія Ал. *Пауллеръ*, надзирательницы: Елиз. Павл. *Токарева*, Софья Степ. *Менщикова*.

Акушерки: при родовспомогательн. отдѣленіи: Люція Мях. *Волкъ* и Елиз. *Зарицкая*.

## Владимірскій пріютъ благотворительнаго общества „Утоли моя печали“.

(1-я Иерусалимская ул., соб. д.).

Попечительница—Марія Ив. *Шангина*, см-ца пріюта—П. И. *Елизова*.

## Пріютъ арестантскихъ дѣтей.

(Жандармскій пер., соб. д.).

Директоръ—Серг. Феофил. *Баторевичъ* (Троицкая улица, домъ училища слѣпыхъ и канцелярія генераль-губернатора), смотрительница—Праск. Фед. *Лейцингеръ*.

## Александринскій пріютъ.

(Уголь Шалашниковской и Графо-Кутайсовской ул.).

Попечительница—Марія Никол. *Князева*; помощн. попеч.—Марія Георг. *Измайлова*; директоръ—Влад. Никон. *Середкинъ*, смотрительница—Тат. Спир. *Севастьянова*; ея пом-цы: Таис. Афан. *Обръзкова*, Марія Григ. *Мукостева* и Ольга Юновн. *Авдѣева*.

## Пріютъ для сиротъ-дѣтей бывшихъ служащихъ Забайкальской желѣзной дороги.

(Уголь Графо-Кутайсовской и Мяснорядской улицъ).

Предсѣдательница совѣта пріюта—почетная попе-ца Анна Фердин. *Зурабова*; вице-предс-ца—почетная попе-ца Маргар. Ал. *Кислицына*; старшій членъ и казначей—попечитель пріюта Георг. Вас. *Эфросъ*; члены совѣта—попе-ли пріюта: Ив. Игн. *Равликъ* и Арнольдъ Льв. *Фурманъ*; замѣститель старшаго члена и казначея почетный членъ—попечитель Вас. Льв. *Наумовъ*, завѣд-щая пріютомъ—Ольга Петр. *Ковригина*.

## Пріютъ имени Св. Николая по призрѣнію без- пріютныхъ дѣтей.

(Саломатовская, № 28).

Почетный попечитель пріюта — Архіепископъ *Серафимъ*,  
и. д. предсѣдательницы прав-нія—Екат. Адр. *Вершинина*; надзи-  
рательница—Е. П. *Николаева*.

## Нештатные иностранные консулы въ г. Иркутскѣ.

Греческій нештатный вице-консуль—Эмман. Ант. *Маринаки*,  
Бельгійскій нештатн. консуль—Мечеславъ Стан. *Стравинскій*  
(Харлампіевская ул., соб. д.).

## Должностныя лица и учрежденія Иркутскаго военнаго округа.

Командующій войсками Иркутскаго военнаго округа и войско-  
вой наказный атаманъ Забайкальскаго казачьяго войска—числящій-  
ся по генеральному штабу генераль-отъ-инфантеріи Яковъ Федоро-  
вичъ *Шкинскій*.

Помощникъ командующаго войсками—генеральнаго штаба  
генераль-отъ-инфантеріи Владиміръ Петр. *Карнѣевъ*.

## Военно-Окружный Совѣтъ.

Предсѣдатель—командующій войсками округа генераль-отъ-  
инфантеріи Яковъ Федор. *Шкинскій*; члены: помощникъ командую-  
щаго войсками округа генеральнаго штаба генераль-отъ-инфантеріи  
Владим. Петр. *Карнѣевъ*, начальникъ окружнаго штаба генер. шт.  
генер.-лейтен. Петръ Ив. *Аверьяновъ*, вр. и. д. начальника артил-  
леріи округа ген.-маіоръ Анд-ръ Калинн. *Можай-Можаровскій*,  
инспекторъ инженерн. части округа ген.-маіоръ Степ. Никол.  
*Ждановъ*, окружный интендантъ ген.-маіоръ Влад. Андр. *Трофи-  
мовъ*, окружный военно-санитарный инспекторъ д. с. с. Дм. Ив.  
*Лебедевъ*, окружный военно-ветеринарный инспекторъ ст. сов.  
Мих. Алекс. *Цареградскій*; и. д. начальника Иркутской мѣстной  
бригады полковн. Дм. Дм. *Кашкаровъ*, вачальн. окружнаго упра-

вленія по квартирному довольствію войскъ округа ген.-маіоръ Серг. Плат. *Ракъевъ*, членъ отъ Военнаго Министерства полк. Алексѣй Павл. *Васильевъ*, дѣло-тель Совѣта—подп. Ал-дръ Ал-др. *Соймоновъ*, окружный юрисконсультъ—полк. Викт. Як. *Благовѣщенскій*.

## Окружный Штабъ.

Начальникъ штаба—ген.-лейт. Петръ Ив. *Аверьяновъ*.

Управленіе окружнаго генераль-квартирмейстера: Окружный генераль-квартирмейстеръ—ген. шт. ген.-маіоръ Сем. Андр. *Сухомлиновъ*.

Назачье отдѣленіе: И. д. старшаго адъютанта подп. Конст. Вас. *Товцовъ*.

Управленіе окружнаго дежурнаго генерала: Окружный дежурный генераль—ген.-маіоръ Евг. Валер. *Ельяшевичъ*.

Инспекторское отдѣленіе: И. д. старшаго адъют.—капитанъ Тих. Вас. *Гербовъ*.

Хозяйственное отдѣленіе: И. д. старш. адъют.—шт.-кап. *Перестеловъ*.

Канцелярія: Вр. и. об. сек-ря штаба—капит. Ив. Ив. *Барановъ*, журналистъ—тит. сов. Пав. Ив. *Агановъ*.

Окружный архивъ: Вр. и. д. начальника архива—заур.-воен. чин. *Митайкинъ*.

Типографія: И. д. завѣдывающаго типографіей и хозяйственною частью штаба—губ. секр. Фед. Прокоп. *Еськинъ*.

Этапное отдѣленіе: И. д. старш. адъют.—капит. Ал-сѣй Дм. *Зиловъ*.

Управленіе завѣдывающаго передвиженіемъ войскъ Иркутскаго района: И. д. завѣд. передвиженіемъ войскъ—подполков. Петръ Ив. *Чуриковъ*, дѣло-тель—шт.-кап. Ал-сѣй Петр. *Черногорскій*.

Военно-топографическій отдѣлъ: Начальникъ отдѣла—ген. шт. полк. Никол. Павл. *Корзунъ*, пом. начальника отдѣла—корпуса военныхъ топографовъ полк. Фадд. Никит. *Богомолловъ*, штабъ-офицеръ для порученій и астрономическихъ работъ—ген. шт. полк. Мвх. Петр. *Никитинъ*, секретарь—кол. секр. Ив. Степ. *Андросовъ*.

## Окружное Управление по квартирному довольствию войскъ.

(Уг. Большой и Тихвинской № 29--1).

Начальникъ управленія—военный инж. ген.-лейт. Серг. Плат. *Ракъевъ*, помощн. его—военный инженеръ ген.-маіоръ Бол. Яковл. *Мощинскій*, штаб.-офицеръ для порученій—военный инженеръ подполк. Алекс. Никол. *Лезицкій*, дѣлопр-ль по строительной части—военный инженеръ подполков. Петръ Альфонс. *Валицкій*, пом. его—инженеръ-механикъ Анат. Анат. *Янчуковскій*, оберъ-офицеры для повѣрки смѣтъ и отчетовъ: военный инж. кап. Леон. Андр. *Аслоновичъ*, мѣстный инженеръ подп. Ив. Павл. *Смирновъ*, дѣло-ль по хозяйственной части—чиновн. воен. мнвнст. кол. асс. Степ. Демид. *Медвѣдевъ*, столонач.—инж. чиновн. губ. секр. Іуліанъ Петр. *Сакъ*, и. д. старш. адъютанта—мѣст. инж. подпор. Артемій Георг. *Пирумянцъ*, и. д. завѣдыв. бухгалт. частью—инженер чиновн. губ. секр. Ив. Иллари. *Бѣляевъ*, помощн. его—кол. рег. Фед. Плат. *Лузгинъ*, сост. въ приком. штаба окр. воен. чиновн. Ал-дръ Петр. *Манкевичъ*.

## Военно-Окружный Судъ.

(Большая улица, д. № 7 Патушинскаго.)

Предсѣдатель Суда, ген.-лейт. Брон.-Людв. Леонард. *Гинейко*, военные судьи: ген. маіоръ Евг. Феоф. *Карвовскій*, ген.-маіоръ Петръ Вас. *Скосыревъ*, ген.-маіоръ Пав. Евг. *Каменскій*, ген.-маіоръ Сергѣй Афиног. *Рудковскій* и полк. Вас. Льв. *Погодинъ*; секретарь Суда, ст. сов. *Бѣляевъ*; пом-ки секретаря: над. сов. Левъ Никол. *Хвостовъ* и колл. секр. Як. Ив. *Шутко*; и. д. пом. секретаря: губ. секр. Петръ Павл. *Ивельскій*, губ. секр. Георг. Ил. *Прозоровскій*, колл. рег. Гряг. Иллари. *Гатченко* и вѣзмѣющ. ч. Ив. Никанор. *Бедрицкій*.

**Военные слѣдователи:** 1-го Иркутск. уч. и по особосложнымъ хозяйственнымъ дѣламъ, подполк. Серг. Ал-др. *Потемкинъ* (гор. Иркутскъ), 2-го Иркутск. уч.—подполк. Никол. Ал-др. *Шестолеровъ* (гор. Иркутскъ), по Красноярскому уч.—подпол. Никол. Ив. *Рудковъ* (гор. Красноярскъ), по Верхнеудинск. уч.—кап. Никол. Мях. *Несмѣловъ* (гор. Верхнеудинскъ), 1-го Читинск. уч.—кап. Мях. Ив. *Афанасьевъ* (гор. Чита) и 2-го Читинск. уч.—подпол. Вячесл. Никол. *Пьянновичъ* (гор. Чита).

## Военно-прокурорскій надзоръ.

(Большая ул., д. Патушинскаго).

Военный прокуроръ—ген.-маіоръ Мих. Алекс. *Тыршовъ*, пом. военного прокур.: подп. Евг. Ів. *Боголюбовъ*, подполковники: Кон. Фел. *Дубовикъ*, Петръ Аркад. *Гнилюсаровъ* и Никол. Серг. *Бершадскій*, кап. Влад. Ник. *Ивановъ*, канд. на военно-судебн. долж.—кап. Леон. Мих. *Ивановъ*, секр.—над. сов. Ник. Дм. *Образцовъ*, пом. секр.—тит. сов. Мпх. Аф. *Волошиновичъ* и приком. къ военно-прокурорскому надзору для занятій—прапорщ. Никол. Цезар. *Мошинскій*.

## Окружное Артиллерійское Управленіе.

(Уг. Селівановской и Набережной р. Ангары).

И. д. начальника артиллеріи—ген. маіоръ Ал. Калин. *Можай-Можаровскій*; п. д. правителя дѣлъ—кап. Дм. Вас. *Сухаревъ*; п. д. старшаго адъютанта—шт.-кап. Дмитр. Ів. *Золотницкій*; штабъ-офицеры, осматривающіе оружіе въ войскахъ: полк. Ал. Ал. *Колыбихинъ* и подполк. Ал.-сѣй Ів. *Дьяченко*; завѣдывающій бухгалт. частью—кол. сов. Ів. Петр. *Скачковъ*.

## Окружное Военно-Санитарное Управленіе.

(Помѣщается въ д. Александрова, Мыльниковская ул., д. № 43/11)

Окр. в.-сан. инсп.—д. с. с. Дмит. Ів. *Лебедевъ*, пом. его д. с. с. Ів. Як. *Алфеевъ*, старшіе дѣло-ли: ст. сов. *Павловъ* и колл. сов. *Тимофьевъ*.

## Окружное Военно-Ветеринарное Управленіе.

(Уг. Большой и Звѣревской, въ д. № 1—60).

Окружный военно-ветеринарный инспект.—д. с. с. Мих. Александровичъ *Дареградскій*, д-тель изъ ветер. врачей—колл. асс. Влад. Марк. *Кириатскій*, ветеринар. врачи для команд.—надв. сов. Никол. Петр. *Семеновъ* и тит. сов. Кон. Ів. *Ростовъ*.

## Окружное Интендантское Управленіе.

(Большая улица, д. Быкова).

Окружн. интенд.—ген.-маіоръ Влад. Анд. *Трофиновъ*, чиновники для порученій VIII кл.: кол. сек. Влад. Филип. *Шушкинъ*.

Вален. Ник. *Лебедевъ*, об.-оф. для порученій—капит. Рам-Альфр. Марценій Эдвиновичъ *Макаревичъ*, нач.-ки отдѣл.: ст. с. Констант. Григ. *Капитановъ*, полк. Бол.-Антонъ Фадд. *Сергунтовскій*, подполковникъ Порф. Мих. *Сорокинъ*, помощн. нач. отд.—надв. сов.: Фед. Лавр. *Шепотинникъ*, стар. столов.-ки. колл. сов. Мих. Ил. *Тальзинъ*, кап. Влад. Пав. *Айвазовъ*, ст. техн.—тит. сов. Ник. Вас. *Лашинъ*, казнач.—подполк. Ник. Мих. *Байбородинъ*.

Подчиненные Окружному интенданту: нач. Иркут. вещей. скл.—полк. Вас. Карл. *Андерсонъ*, нач. Чит. вещ. склада—полк. Дм. Петр. *Козловскій*, нач. Иркут. обозной мастерской—подп. Мих. Илар. *Божовскій*, смотрит. продов. магазин.: Верхнеудинскаго—подп. Леон. Леонт. *Ермолинскій*, Иркутскаго—шт.-кап. Ник. Ив. *Еланцевъ*, Нижнеудин.—губ. секр. Влад. Ник. *Поповъ*, Красноярскаго—кол. сек. Конст. Алдр. *Андреевъ*, Якутск.—н. ч. Андр. Ил. *Шльинъ*, Троицкосавск.—губ. секр. Георг. Степ. *Дамкинъ*, Стрѣтенскаго—тит. сов. Мих. Ив. *Христенко*.

### Иркутскій отдѣлъ по квартирному довольствію войскъ.

(Медвѣдниковская ул., д. № 11).

Нач.-къ отд.—военн. инж. полк. Серг. Андр. *Болотовъ*, пом. его—воен. инж. подп. Ив. Вас. *Глассонъ*, оберъ-офицеры, производители работъ: воен. инж. кап. Ник. Викт. *Кальникий*, мѣстные инж.: подпор.-ки Анат. Конст. *Волковъ* и Пав. Кон. *Кудрявцевъ* и по вольному найму О. О. *Кошталъ*, инже-ный чиновн.—губ. секр. Як. Вас. *Топильскій*.

### Иркутская мѣстная бригада.

(Преображенская ул., д. № 16).

Нач. бриг.—ген.-маіоръ Никандръ Петр. *Наперстковъ*.

Управленіе бригады: деж.—шт.-оф.—полк. Дм. Дм. *Кайкаровъ*, ст. адъют.: кап. Алдръ Дориф. *Оводенко*, кап. Никол. Никол. *Сазоновъ*, кап. В. Э. *Воховскій*.

Управленіе Иркутскаго уѣзднаго воинскаго начальника: воинскій начал.—полк. Алдръ Ник. *Ревковскій*, дѣл.-ли—вакансія.

Управленіе Нижнеудинскаго уѣзднаго воинскаго начальника: воинскій нач.—подп. Бор. Кузм. *Батожковъ*.

Управленіе Киренскаго уѣзднаго воинскаго начальника: воинскій нач.—подп. Полк. Ант. *Петринскій*.



Начальникъ Иркутской конвойной команды—подп. Антонъ Антон. *Вершико* (г. Иркутскъ).

Нач. мѣсти. ком.: Киренской—Полик. Ант. *Петринскій* (гор. Киренскъ), Александровской—кап. Ив. Алекс. *Черниговскій* (село Александровское), Балаганской—Алек. Мих. *Янушевскій* (г. Балаганскъ), Бодайбинской—кап. Петръ Андр. *Лепинъ* (гор. Бодайбо), Якутской мѣст. ком.—и. д. подпор. Ник. Дмитр. *Поповъ*.

Дисциплинарная рота состоитъ въ вѣдѣніи нач. военно-тюрем. заведеній Иркутск. воен. окр.

Иркутская дисциплинарная рота: нач. роты—подп. Конст. Виктор. *Черепановъ*.

## Иркутское военное училище.

(Юнкерскій пер., соб. д.).

Начал. училища—ген.-маіоръ Степ. Карл. *Станковскій*, командующій батал.—полк. Пет. Грэг. *Фелицынъ*, команд. 1-й роты—гв. кап. Леонидъ Модест. *Карамышевъ*, команд. 2-й рот.—капит. Мих. Ив. *Постниковъ*, команд. 3-й рот.—кап. Влад. Юльев. *Сурей*. младш. оф.: капитаны—Леон. Викт. *Астевъ*, Влад. Алдр. *Крузе*, Стан. Каетан. *Грудзинскій*, Вас. Лавр. *Борецкій*, прикомандированные къ училищу на должность младш. офяц.: кап. Викт. Петр. *Ларионовъ*. пор. кн: Ив. Альберт. *Піотровскій*, Никол. Никит. *Рудавовъ*; инспек. клас. —полк. Леон. Никол. *Царховъ*, пом. инспек. клас.—полк. Конст. Мих. *Махвиладзе*, шт. преп. фортификаціи—полк. Дм. Андр. *Покровскій*, шт. препод. артилл.—подп. Ив. Ив. *Авчимниковъ*, прикомандированный къ училищу для преподаванія военныхъ наукъ генер. штаба—полк. Дм. Дм. *Заварицкій*, и. д. завѣд. хозяйствомъ—шт.-кап. Мих. Георг. *Тарновскій*, и. д. адъютанта училища—пор. Инн. Никол. *Шараповъ*, прикомандированный къ учил. и. д. казначея и квартирмейстера учил.—пор. Викт. Клем. *Грибинникъ* и стар. врачъ учил.—докт. мед. ст. сов. Викт. Иван. *Орловъ*.

## Иркутскій кадетскій корпусъ.

(Шолашниковская, д. № 15, и канцелярія—Большая, д. № 73).

Директоръ корпуса—ген.-маіоръ Грэг. Андр. *Жуковъ*; инспек. клас.—полк. Афан. Алексѣев. *Корниловъ*, ротн. ком.—полк.: Ив. Ив. *Андріевскій* и *Липинскій*, и. д. смотрителя зданій—поруч. Конст. Никол. *Манановъ*, офяц.-восп.-ди: подп.-кн: Конст. Ильичъ

*Скоснягинъ, Петръ Яков. Костромитиновъ, Фед. Никол. Харкѣвичъ, Апол. Аполлон. Подкорытовъ, капитаны: Викт. Витал Врублевскій, Ив. Ив. Желейшиковъ, Ник. Ник. Малиновскій, поруч. Ал-дръ Кирилл. Поротовъ, шт.-кап. Серг. Серг. Лепковскій, секр. корпуса—кол. ас. Мих. Фед. Мячковъ, бухгалт.—кол. асс. Петръ Дм. Архангельскій, старш. вр.—ст. сов. Фед. Гавр. Лижаревскій, мл. вр.—лекаръ Ник. Гавр. Новоселовъ, эконоомъ—кол. асс. Харк. Никиф. Ивасъшинъ, закон-тель и наст. церкви—свящ. о. Ал-дръ Алексѣев. Надеждинъ*

**Преподаватели:** танцевъ—надв. сов. Лавр. Андр. Ковалевъ, начертательн. искусствъ—кол. сов. Ив. Пав. Семеновъ, русс. яз. и исторіи—подп. Анд. Петр. Задоринъ, франц. яз.—надв. сов. Вяч. Гавр. Маргаритовъ, русск. яз.—г. Ремизовъ, франц. яз.—г. Вильмонтъ, англійск. яз.—г. Грантъ, математики—поруч. Гончаровъ, естествен. ист.—г. Пророковъ, физики—полк. Покровскій, географія—г. Шавринъ, пѣнія—г. Космаковъ, переплетнаго дѣла—кол. сов. Вонсинъ.

## Иркутскій военный госпиталь.

(Знаменское предмѣстье, — домъ Инженернаго вѣдомства).

Главный врачъ—ст. сов. Иерон. Ильичъ Шеляговскій, пом. главн. вр.—ст. сов. Никол. Никол. Безсоновъ, ст. ординат.—колл. сов. Леонард. Юсиф. Добровольскій, консультайтъ—ст. сов. Никол. Вильгельм. Шепскій, мл. ординаторъ, кол. асс. Мих. Степ. Фомичевъ, кол. асс. Ал-дръ Конст. Введенскій, лекаря: Серг. Павлов. Чежерскій, Ник. Фед. фонъ-Бодунгенъ, управл. аптекой—кол. сов. Феофил. Дм. Дмитриевъ, рецептаріусъ—Серг. Вас. Анисимовъ, завѣдывающ. хозяйст.—подп. Вас. Ив. Плюснинъ, бухгалт. колл. секр. Вас. Вас. Бѣловъ, комиссаръ—надв. сов. Вас. Ив. Токаревъ.

## Иннокентьевская хозяйственно-строительная комиссія.

(Троицкая ул., д. № 45).

Предсѣдатель комиссія—ген.-маіоръ въ отставкѣ Адамъ Адам. Бояровскій, члены: кап. Никол. Серг. Травинъ, подпор. Ив. Павл. Смирновъ, техники: военный инженеръ кап. Аслановичъ, инженер-технол. Адамъ Феодос. Обидзинскій, представитель контроля младшій ревизоръ Мих. Ант. Валькевичъ, дѣлопронзв. колл. рег. Лузинъ и наблюдающій за правильностью работъ въ техническомъ отношеніи—военный инженеръ подполк. Петръ Альфонс. Вашикий.

## Иркутская военно-фельдшерская школа.

И. д. нач-ка школы—подполк. Ал-дръ Ал-др. *Соймоновъ*,  
вр. и. д. инспектора классовъ—кол. ас. Борисъ-Георгій Адольфов.  
*Крогусъ*; учителя-воспитателя: кол. сов. Ал-дръ Фед. *Вонсикъ*,  
кол. сов. Конст. *Черняковъ*, кол. сов. Степ. Павл. *Пинчукъ*,  
надв. сов. Вас. Вас. *Гончаровъ*, кол. ас. Ив. Павл. *Ноздрачевъ*,  
тит. сов. Викт. Павл. *Ноздрачевъ*, тит. сов. Серг. Ил. *Болотовъ*,  
и. д. учителя-воспитателя нем. чина Вас. Ант. *Лаушкинъ*;  
штатные учителя: кол. сов. Влад. Ант. *Дипломанъ*, и. д. учителя  
по вольному найму—тит. сов. Никол. Сѣрг. *Савинъ*, законоучитель,  
свящ. Иннок. Гавр. *Виноградовъ*; преподаватели специальныхъ  
предметовъ: лекарь *Казанцевъ*, лекарь *Бронштейнъ*, лекарь *Снѣго-*  
*ковъ*, лекарь *Конюховъ*, кол. ас. *Макаровъ*, заурядъ врачъ 2-го  
разряда *Чертовъ*, провизоръ—кол. сов. *Дмитріевъ*, ст. сов.  
*Рассушинъ*, лекарь *Глейкенгаузъ*, лекарь *Пешковскій*, аптекарскій  
помощникъ *Мацкевичъ*, заурядъ врачъ 2-го разряда *Ромашевъ*;  
письмо-ль и бухгалтеръ надв. сов. Ал-сѣй Георг. *Сидоркинъ*;  
завѣдыв. хозяйств. г. с. Ив. Вас. *Лучининъ*; и. д. эконома н. ч. по  
вольному найму Пав. Лавр. *Сафоновъ*.

## Книжные магазины и лавки, а также бібліотеки для чтенія.

### Въ гор. Иркутскѣ.

Книжный магазинъ, Большая ул., соб. д. Т. Д. „Макушинъ и  
Посохинъ“.

Книжная лавка, площ. хлѣбнаго базара. Кр-нина Петра Ва-  
евлева Селезнева.

Книжная лавка, площ. хлѣбнаго базара. Кр-нина Станислава  
Равскаго.

Книжная лавка, площ. хлѣбнаго базара. Мѣщан. Кирилл  
Иванов. Бондаренко.

Книжная лавка, площ. хлѣбнаго базара. Кр-нина Леонтія  
Петрова Стоднева.

Лавка съ продажей книгъ и т. п. (въ числѣ прочихъ това-  
ровъ), Больш. Трапезниковская, д. Лаврентьева. Потомственн. дво-  
рянина Петра Васильев. Собокарева.

Тоже,—Большая ул., д. Тышковскаго. Мѣщ. Степана Никит.  
Соколовскаго.

Тоже, — площадь хлебнаго базара. Мѣщ. Николая Михайл. Букасова.

Тоже, — на Большой улицѣ въ заборѣ скетинга Довотелло. Крест. Стефаниды Фирс. Хахаевой.

Библиотека-читальня, Тихвинская ул., соб. домъ. Городского общественаго управления.

Тоже, — народная бесплатная, Русиновская ул., соб. домъ. Общества народныхъ бесплатныхъ библиотекъ-читаленъ имени А. В. Потаниной.

Тоже, — Глазковское предм., Гоголевская ул., д. Сосновскаго. Библиотека-читальня, Ивановская ул., д. Дубникова. Общества взаимнаго вспомощ. приказчиковъ.

Библиотека-театральная (темы съ ролями для нихъ) Графо-Кутайсовская, д. Степанченко. Крест. Ал-дра Михайл. Бурова.

Библиотека, — Большая ул., д. Мицдалевича. 2-го Общественнаго собранія.

Библиотека-читальня, — Власовскій пер., д. № 10/12. Общества „Иркутскіе Общедоступные курсы“.

Библиотека—Луговая ул., д. Нацвалова. Иркутск. Украинскаго литерат.-музыкальна. драматическаго кружка „Громада“.

Библиотека—Большая ул., д. Юдловскаго. Спортивнаго клуба.

Тоже, — Амурская ул., с. д. 1-го Общественнаго Собранія.

Книжная торговля—отдѣленія Московскаго Т-ва И. Д. Сытина. Гор. Иркутскъ, 6-ая Солдатская ул., д. Тышковскаго. Т-во И. Д. Сытина.

Тоже, — отдѣленія Акціонернаго об-ва издательскаго и печатнаго дѣла „Самообразование“. Гор. Иркутскъ, Большая ул. д. Юдловскаго.

## Въ Иркутскомъ уѣздѣ.

Усольская народная бесплатная библиотека, — с. Усолье. Усольскаго сельск. об-ва.

Усть-Кудинская библиотека читальня въ память 300-лѣтія царствованія Дома РОМАНОВЫХЪ, — с. Усть-Кудинское. Усть-Кудинск. сельскаго об-ва.

Оекская публичная библиотека-читальня въ память 300-лѣтія царствованія Дома РОМАНОВЫХЪ. Оекскаго волостн. об-ва.

Библиотека Слюднянскаго Желѣзно-дорожнаго собранія, — ст. Слюдянка Забайкальской желѣзной дороги. Слюдянк. Желѣзно-дорожнаго общественн. собранія.

## Въ гор. Балаганскѣ и въ Балаганскомъ уѣздѣ.

Библиотека,—г. Балаганскъ, Балаганская почтово-телеграфная контора. Балаганскаго городск. общественнаго собранія.

Библиотека-читальня,—г. Балаганскъ, Балаганская почтово-телеграфная контора. Балаганскаго городск. упрощеннаго управления.

Библиотека-читальня,—село Черемхово, Черемховская почтово-телеграфная контора. Черемховскаго образовательнаго общества.

Книжная лавка,—с. Черемхово.

Библиотека, с. Залари, Заларинское почтовое отдѣленіе. Заларинскаго 2-класса. училища.

Библиотека,—село Кутуликъ, Кутуликское почтовое отдѣленіе. Кутуликской второклассной школы.

Библиотека,—село Зима, Зиминская почтово-телеграфная контора. Зиминскаго сельск. общественнаго собранія.

Библиотека,—пос. Зима, Поселковая почтово-телеграфная контора. Зиминскаго поселков. общественнаго собранія.

## Въ г. Нижнеудинскѣ и Нижнеудинскомъ уѣздѣ.

Библиотека-читальня,—гор. Нижнеудинскъ. Нижнеудинскаго общественнаго собранія.

Библиотека читальня,—с. Тайшетское. Об-ва содѣйствія физическому развитію.

Библиотека-читальня,—с. Тулуновское. Об-ва изученія Сибири.

Библиотека-читальня,—с. Тулуновское. Тулуновскаго сельск. общества.

Библиотека-читальня,—с. Гуранское, адресъ: с. Тулунъ. Гуранскаго сельск. об-ва.

## Въ гор. Верхоленскѣ и Верхоленскомъ уѣздѣ.

Библиотека-читальня при Верхоленскомъ волостномъ управленіи,—г. Верхоленскъ. Верхоленскаго сельск. об-ва.

Библиотека-читальня при Тутурскомъ волостномъ управленіи,—с. Тутурское. Кружка лицъ, состоящихъ изъ учителей, духовенства и мѣстныхъ крестьянъ.

Библиотека-читальня при Ангинскомъ сельскомъ управленіи,—с. Ангинское, Качугской вол. Ангинскаго сельск. об-ва.

## Въ г. Киренскѣ и въ Киренскомъ уѣздѣ.

Библиотека—въ гор. Киренскѣ. Киренскаго общественн. собранія.

Тоже,—Клуба об-ва приказчиковъ.

Бесплатная библиотека-читальня,—въ с. Макаровскомъ, при волостномъ правленіи. Об-ва крестьянъ Макаровской волости.

Тоже,—въ с. Витимскомъ. Об-ва крестьянъ Витимской волости.

## Въ Витимскомъ горномъ округѣ.

Библиотека для чтенія на Успенскомъ приискѣ,—г. Бодайбо. Акціонернаго об-ва Ленскаго золотопромышленнаго товарищества.

Библиотека при Феодосіевской дешевой столовой—приискъ Феодосіевскій. Тоже.

Тоже,—при Надеждинской дешевой столовой,—приискъ Надеждинскій.

Тоже,—при Прокопьевской дешевой столовой,—приискъ Прокопьевскій.

## Въ Олекминскомъ горномъ округѣ.

Библиотека при Тихоно-Задонской приисковой школѣ на ст. Надеждинской—приискъ Тихоно-Задонскій. Ленск. золотопромышленнаго товарищества.

---

Типографіи, литографіи и иныя заведенія, производящія и продающія принадлежности тисненія въ Иркутской губерніи.

## По городу Иркутску.

Типографія и переплетная,—Большая улица, д. Макушина и Посохина. Т. д. „Макушина и Посохина“.

Типографія и переплетная,—Луговая ул., д. Казанцева-Мъщан. Иннокентія Петровича Казанцева.

Типографія и переплетная, Большая ул. д. Иодловскаго. Потомственнаго дворянина Владимира Илатоновича Сукачева—аренд. „Т. д. Михайль Петр. Окуневъ и К<sup>о</sup>“

Типографія и переплетная, Котельниковская ул., д. Швець Иркутскаго Т-ва печатнаго дѣла.

Типографія и переплетная, Преображенская ул., д. Булукина. Поруч. Сергѣя Александровича Серебреннакова.

Типографія и переплетная „Коммерческая“—6 Солдатская, д. № 5. Мѣщ. Владим. Савянов. Лебедева

Типографія и фабрика каучуковыхъ штемпелей, Ивановская, д. городского общественнаго управленія. Купеч. сына Исая Моисеевича Горбунова.

Типографія и фабрика каучуковыхъ штемпелей.—Амурская, д. Самсоновыхъ. Мѣщ. Фед. Семен. Керзина.

Типо-литографія,—Медвѣдниковская, д. Файнберга. Штаба Иркутскаго военнаго округа.

Типографія, переплетная и фабрика каучуковыхъ штемпелей,—Тихвинская, д. Яковлевой. Потом. и поч. гражд. Ивана Аполлоновича Бѣлоголоваго.

Типо-литографія,—Амурская ул., кв. Буйвида. Кап. Ник. Гурьев. Михеева.

Фабрика каучуковыхъ штемпелей,—Большая ул., д. Иодловскаго. Куп. Рафаила Алексѣев. Лейбовича.

Литографія и переплетная,—Тихвинская ул., д. Громовой. Для надобностей управленія исключительно. Управленія по постройкѣ 2-го пути уч. Лиственничное Култукъ.

Торговля множительными аппаратами и принадлежностями къ нимъ, Большая ул., д. Кальмеера. Московскаго акціонерн. общества Эрмансъ и Ко.

## По Балаганскому уѣзду.

Типографія,—село Черемхово; Черемховская почтово-телегр. контора. Отст. губ. секр. Прокопія Дмитр. Шапша.

## По гор. Нижнеудинску.

Типографія (отдѣленіе Иркутской Коммерческой типографіи). Вятск. мѣщ. Владим. Савв. Лебедева.

## По гор. Бодайбо.

Типографія,—г. Бодайбо, Иркутской губ. Жены кр-на Иркутской губ., Кирен. у., Подкаменской вол., Татьяны Александровны Дмитриевой.

## Врачи. вольно-практикующіе въ г. Иркутскѣ.

Поповъ. Ал-дръ Ф-д. Луговая, 33, Рассушинъ, Арк. Ал-др.,  
 Набережн. 30--2, Болотовъ, Аполн. Дм., Почтамтск., 15, Гинз-  
 буртъ-Шикъ, Дав. Гр., Тихвин., 13, Третьяковъ, Ник. Ник., Амур-  
 ская, 46, Давыдовъ, Конст. Абр. Баси., 37, Зисманъ, Леон. Сол.,  
 Граммат., 4, Федоровъ, Пав. Ив., Дегтев., 25, Жбановъ, Конст.  
 Марк., Большая, 25, Аринкинъ, Фед. Инн., Саломат., 17, Блю-  
 менфельдъ, Никол. Льв. Ланинская, 52. Фонъ-Бергманъ, Георг.  
 Адольф., 2 Солд., 3, Введенскій, Ал-дръ Конст., 4 Солд. 3, Ми-  
 хайловскій, Ив. Пав., 2 Солд., 12, Заорскій, Кон. Адам., уголъ  
 Гр. Кутайс. и 4 Солд., Поповъ, Инн. Фед., Юнкер. пер., с. д.,  
 Тальковскій, Владисл. Феликс., Понтон., 12, Флоренсовъ, Ал-дръ  
 Ник., Медвѣдиков. б-ца, Герасимовъ, Мих. Петр., Иркут. пере-  
 селенческій пун., Даукино, Евг. Владисл., уг. Арсен. и 5 Солд.,  
 Юдалевичъ, Котельник., 9, Штейнгаузъ, Васян., 44, Холмеръ,  
 Ар. Мар., 5 Солд., 6, Домбровский, Саломатов., 15, Барашковъ,  
 И. И., уг. Гр.-Кутайс. и Ланин., 56—69, Молодыхъ, С. Я., Ива-  
 новская, 5, Зильберштейнъ-Кюфъ, Преображен., 13.

## Присяжные повѣренные и ихъ помощники округа Иркутской Судебной Палаты, проживающіе въ г. Иркутскѣ.

### Присяжные повѣренные.

Алексеевъ, Ник. Ник., 4 Солдат., 28, Болотовъ, Вас. Вас.,  
 Большая, 8, Бѣлоголовый, Леон. Апол., Звѣрев., 8, Вышковскій,  
 Стан. Людв., Тихвин., 14, Гуревичъ, Фед. Ил., Лугов., 54, До-  
 нецъ, Ал-дръ Марк., Б.-Трапезников., 1—5, Звонниковъ, Ал-дръ  
 Ив., Почтамт., 20, Цицерманъ, Пав. Вас., Больш., д. Зидермана,  
 Логель, Кон. Влад., Харламп., 4, Каретниковъ, Ник. Пав., Боль-  
 шая, 33, Кочневъ, Даміанъ Афян., Саломат., 22, Кроль, Моисей  
 Аарон. (Петроград. окр.), Саломат., 15, Молодыхъ, Ал-дръ Георг.,  
 Ивановская, 5—6, Наркевичъ, Серг. Як., ул. Гр. Кутайс., 18-22,  
 Недзвецкій, Фед. Іероним. Лугов., 56, Несытовъ, Конст. Мих.,  
 Дегтев., 21, Патушинскій, Осипъ Бор., Преображ., 49—37, Пе-  
 реломовъ, Ал-дръ Ник., Мыльник., 45, Поповъ, Георг. Григ., Звѣ-  
 ровская, 17, Раевскій, Ник. Ив., Саломатовс., 17, Разумовскій,



Леонидъ Ал-др., уг. Амурской и Дегтевск., 18—31, Рай, Левъ  
Исаев., Большая д. Кравца, Ръзниковъ, Сем. Як., Преобр., 53,  
Семигановскій, Ив. Матв., Тихвинск. д. Дубинскаго, Серегинъ,  
Азекс. Сем., 2 Солд., 31. Стравинскій, Мечесл. Станисл., Хар-  
ламшневская, 31, Томашевскій, Феликсъ Ал-др., Мясная, 30. Ту-  
мановъ, Ал-дръ Ив., Большая д. Левенсона, Устюжаниновъ,  
Геор. Прок., Тихвинская д. Дубинскаго, Фатъевъ, Ив. Сергѣев.,  
Набережная, 46, Харламовъ, Валер. Ал-др., Большая, 57. Хртън-  
никовъ, Ив. Петр., Саломат., 3. Щербаковъ, Ив. Ив., 3 Солд., 6,  
Дазебниковъ, Дм. Осип., Большая, 57, Клейнманъ, Ал-дръ Фил.,  
В.-Трапезн., уг. Граммат., 14—25.

### Помощники присяжнаго повѣреннаго.

Акимовъ, Ник. Фед., Басинская, 18, Бельдениновъ, Сергѣй  
Ив., Котельник., 3. Бенциановъ, Мих. Мих., Салом., 22, Бѣло-  
зерскій, Конст. Ив., 3 Солд., 13, Вотинцевъ, Ник. Серг., Звѣр.,  
3, Гринбергъ, Енох. Мейер., Большая д. Левенсона, Дистлеръ,  
Вас. Грег. 1 Солд., 12, Доброураовъ, Ник. Мих., 3 Солд., 20,  
Дратвинъ, Влад. Амвр., 3 Солд., 32, Зисманъ, Влад. Исаев.,  
4 Солд., 16, Ковригинъ, Влад. Филар., Саломат., 18, Рошинъ,  
Евг. Иосиф., Почтамт., 29, Трапезниковъ, Ал-дръ Никол., уг. Цв.  
Гр. Кутайск., 19—20, Чайвановъ, Влад. Ник., 2 Солд., 49, Шао-  
ханъ, Маркъ Савел., уг. Гр. Кутайск., 12—24, Ямпольскій, Мар.  
Овсѣев., 5 Солд., 32.

### Совѣтъ присяжныхъ повѣренныхъ округа Иркутской Судебной Палаты:

Предсѣд. совѣта—В. А. Харламовъ, товар. предсѣд.—И. П.  
Хртъниковъ, члены совѣта: Д. А. Бѣлоголовый, Н. П. Карст-  
никовъ, А. Н. Переломовъ, Н. А. Преображенскій.

### Частные повѣренные при Иркутскомъ Окруж- номъ Судѣ.

Ив. Павл. Шафиръ, г. Иркутскъ, Грег. Серг. Сивовъ, гор.  
Ирк., Ив. Ив. Елизовъ, г. Иркутскъ, Вас. Мих. Ровинскій, гор.  
Иркутскъ, Никол. Дмит. Красильниковъ, гор. Иркутскъ, Мих.  
Леонт. Шворинъ, гор. Нижнеудинскъ, Элиасъ Карл. Ребертъ,  
пос. Иннокентьевскій, Иннок. Мартин. Худяковъ, гор. Иркутскъ,  
Абр. Леон. Фурманъ, гор. Иркутскъ, Грег. Ис. Пирхавко, гор.  
Иркутскъ, Влад. Вас. Коровинъ, гор. Иркутскъ, Дав. Ив. Бауэр-  
бергъ, гор. Нижнеудинскъ.

## Рестораны въ г. Иркутскѣ.

„Эдемъ“, съ бильярднымъ заломъ „Парижскій салонъ“, Большая ул., д. № 27, содержатель—Мхендзе Ил. Ал-др.

„Модернъ“, Большая ул., д. № 2—16, д. Гиллера, содержатель—Ильченко, Вас. Степ.

---

## Гостиницы, номера и меблированные комнаты въ гор. Иркутскѣ.

Гостиница „Отель Централь“, Большая улица, д. Гиллера, № 2—16, содерж.—В. С. *Ильченко*

„Вокзалъ“ номера, уг. Спасо-Лютеранской и Троицкой ул., д. № 3—21, содерж.—Елиз. Вас *Сурвилло*.

„Столичное подворье“ номера, уг. Спасо-Лютеранской и Саввинской ул., д. № 5—20, содерж.—Мих. Войц. *Фрацкевичъ*.

„Метрополь“ гостиница, уг. Луговой и Юнкерск пер., № 66-21, содерж.—Агаф. Уст. *Волкова*.

Меблированные комнаты, Амурская, д. № 44, содерж. Вен. *Мих. Поповъ*

Тоже,—уг. Мотоховской и Троицкой ул., д. № 4—11, содержательница—Анаст. Ант. *Будакова*

Тоже,—„Севастополь“, уг. Харлампиевской и Луговой улицы, д. № 22—47, содерж. Сав. Федот. *Ереминъ*.

Тоже,—„Бѣлгородъ“, уг. Луговой и Юнкерскаго пер., домъ № 64—11, содерж.—Праск. Григ. *Комарова*.

Гостин „Националь“, Тихвинская, д. № 3, содерж.—Павель Юсиф. *Дашевскій*.

Тоже,—„Полярная Звѣзда“, уг. Баснинской и Почтамтской, д. № 24—13, содерж.—Лид. Вас. *Кочкина*.

Меблир. комн. „Большаковскія“, Троицкая, д. № 52, содерж.—Ал-сѣй Ал-сѣев. *Анцелевичъ*.

Номера „Московское подворье“, Баснинская, д. № 58, сод.—Петръ *Ивановъ*.

Гостин. „Коммерческое подворье“, Тихвинская, д. № 12—31, содер.—Моис. Вул. *Храмченко*.

Тоже,—„Центральное Дѣко“, уг. Тихвинской и Большой ул., д. № 2—31, содер.—Пет. Юсиф. *Дашевскій*.

Меблированные комнаты—Кругобайкальская ул., д. № 2, содержатель—Степ. *Ив. Тройсторъ*.

---

# Страховыя конторы въ г. Иркутскѣ.

- Страховое об-во „Россия“, Большая ул., д. № 29.
- Россійское транспортное страховое об-во, Пирожковскій пер., д. № 6.
- Об-во взаимнаго страхования, Большая ул., д. № 63.
- Главное агентство страхового т-ва „Саламандра“, Ланинская, д. № 79.
- Главное агентство перваго Россійскаго страхового общества, Амурская, д. № 21.

Иркутскъ — Иркутскъ

## Промышленныя заведенія Иркутской губернии, подчиненныя надзору фабричной инспекціи.

Иркутскъ — Иркутскъ

### Типографіи въ гор. Иркутскѣ.

- Т. д. П. Машкушинъ и В. Посохинъ (Большая ул.)
- И. П. Казанцева.
- Т-во М. Окуневъ и К. о.
- Т-во Печатнаго Дѣла.
- Коммерческая Типографія
- И. А. Бѣлоголоваго.

### Писчебумажная фабрика

- К-о Бархатовской писчебумажной фабрики, с. Бархатово, Балаганскаго уѣзда.

### Лѣсопильныя заводы въ гор. Иркутскѣ.

- Н. П. Курбатова и Г. Русанова, Шихеловскій островъ.
- Ихъ же, — Глазковское предмѣстье.
- Н. Демидова, Шихеловскій островъ.
- К. И. Самойлова, Ново-сѣнная площадь.
- В. Черепанова, разъѣздъ „Китой“, Томской ж. д.
- В. Жернакова, ст. „Тайпель“, Томской ж. д.
- Инж. Васильева, ст. Тайтурка, Иркутскаго уѣзда.
- Наслѣд. Васильевыхъ, разъѣздъ „Бѣлая“, Томской ж. д.
- Я. Мосолова, ст. „Мальта“, Томской ж. д.

Байкальск. пароход. и торговля, подвижной заводъ по р. Ангарѣ

Иркутскій металлическій заводъ, въ гор. Иркутскѣ.  
Чугунно-литейный заводъ наслѣд. Ф. Кузнецова, въ гор.  
Иркутскѣ.

### Кирпичные заводы въ гор. Иркутскѣ.

И. Н. Плотникова.  
Т. д. Н. Трещетенковъ, І. Голубевъ и Борисовъ.  
Кирпичный заводъ В. Тихомирова, вблизи ст. „Мальта“,  
Томской ж. д.

Фарфоро-фаянсовая фабрика Т. д. Щелкуновъ и Метелевъ,  
с. „Узкій-Лугъ“, Иркутск. уѣзда.

Покровский стеклотыпательный заводъ М. Лейбовичъ, Хослав-  
скій и К-о, с. „Тальцы“ Иркутск. уѣзда.

Цементный заводъ „Камышетъ“, при ст. „Камышетъ, Томской  
ж. д.

### Кожевенные заводы въ гор. Иркутскѣ.

Т. д. І. Фуксъ и К-о, Малыгинская улица.  
Брат Мокъшевскихъ, Малыгинская улица.

Клееваренный заводъ Т. д. Бр. Полутовы, с. „Тельма“,  
Иркутск. уѣзда.

Суконная фабрика Брат. Бѣлоголовыхъ, с. „Тельма“, Иркутск.  
уѣзда.

### Дрожжевые заводы въ г. Иркутскѣ.

Т-во Я. Перцель и К-о.  
Т. д. Бр. Шадрины и Вятовкинъ.

### Паровыя мельницы въ гор. Иркутскѣ.

Иркутское мукомольное т-во.  
Т. Утѣшина.  
Макаронная фабрика т-во „Алтайскіе мукомолы“, въ гор.  
Иркутскѣ.

Спичечная фабрика Восточно-Сибирскаго т-ва, с. „Усолъе“,  
Иркутской губерніи.

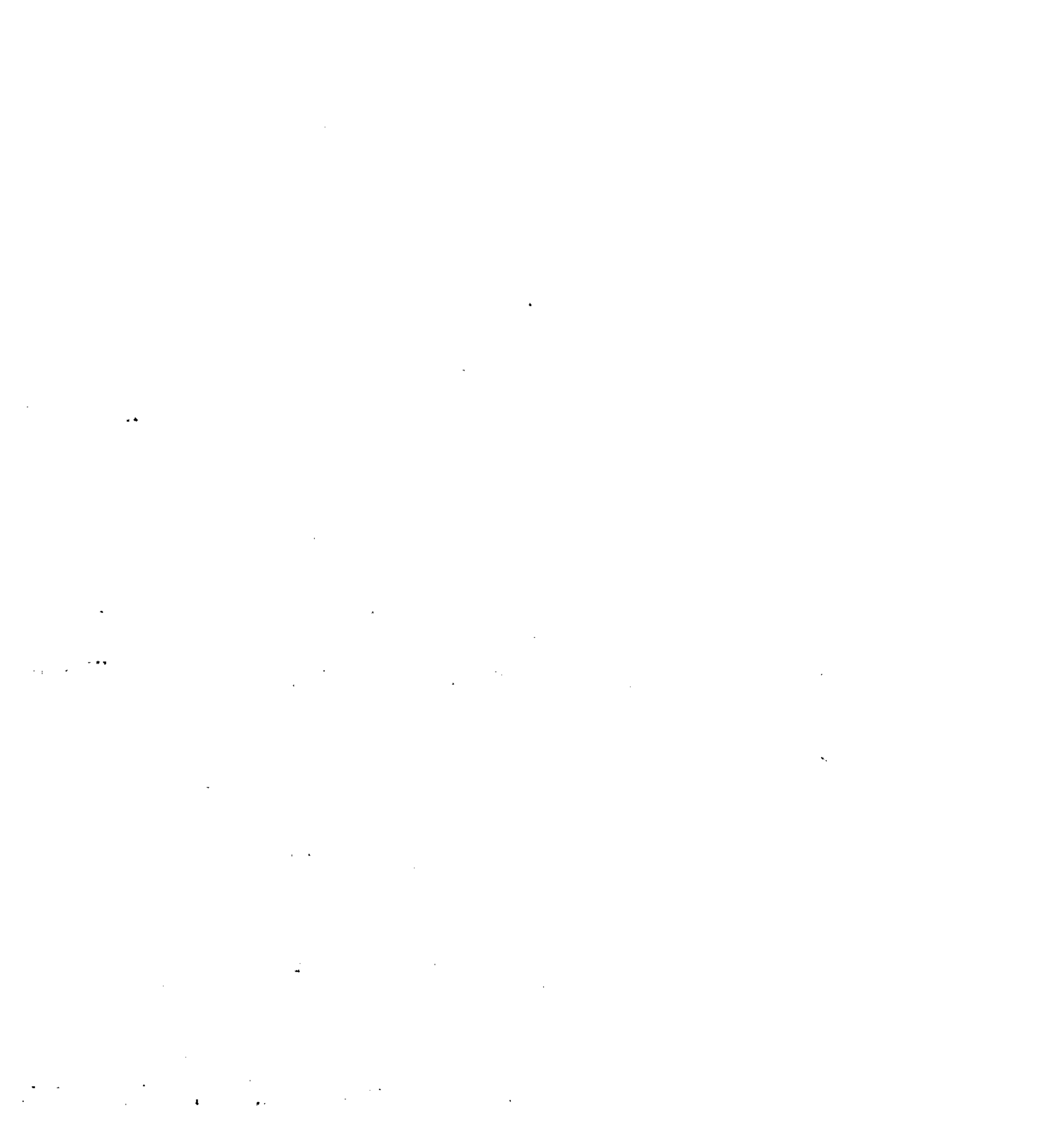

# АЛФАВИТНЫЙ СПИСОКЪ ФАМИЛІЙ

КЪ

## Адресъ-Календарю.

(Числа около фамилий означаютъ №№ страницъ).

### А.

- Абажуровъ И. Г. 78.  
Абакумовъ А. А. 138.  
Абатурова М. М. 111.  
Абдурашитовъ Имамъ Г. М. 89, 112.  
Аввакумовъ А. 77.  
Авдановичъ Р. В. 149.  
Авдѣева О. Г. 158.  
Аверьяновъ П. П. 159, 160.  
Авчинниковъ И. П. 164.  
Агапатовъ И. Г. 104.  
Агаповъ П. И. 160.  
Агапьевъ П. П. 115.  
Агарковъ Н. Е. 119.  
Агафонова А. В. 103.  
Агафоновъ о. Г. 102, 104, 106.  
Адылинъ М. С. 85.  
Азбукинъ Н. Н. 130.  
Азлецкій о. А. 71.  
Айвазовъ В. П. 163.  
Акимова М. Я. 109.  
Акимовъ Н. Ф. 172.  
Аксаринъ М. В. 72.  
Аксеновъ о. И. 69.  
Александровичъ К. В. 98, Я. И. 123.  
Александровъ П. Н. 128, Н. И. 145, И. А. 79.  
Алексѣевскій Г. Т. 84, П. П. 86, В. А. 134.  
Алексѣевъ А. П. 124, М. П. 135, П. А. 124, 133, Н. А. 90, 91, 92, 147, Н. П. 82, А. М. 74, Ф. С. 146, Н. Н. 171.  
Алфеевъ И. Я. 162.  
Альбовъ П. И. 85.  
Алявдина М. Ф. 110.  
Алякринская А. А. 103.  
Алякринскій о. С. А. 68, 141. А. А. 103.  
Амагаевъ Н. О. 148.  
Амвросовъ о. Г. 71, 104, 142.  
Амосовъ И. П. 121, Н. Г. 138.  
Ананичъ М. П. 137.  
Ананьевъ И. М. 96.  
Анастасевичъ - Бабенко П. П. 136.  
Анастасенко В. С. 81.  
Андерсонъ В. К. 163.  
Андреевъ В. П. 85, М. П. 84, И. К. 99, В. И. 83, К. А. 163, П. А. 121, Г. В. 133.  
Андріевскій И. П. 164.  
Андросовъ И. С. 160.  
Андрущукъ Л. И. 138.  
Анисимова В. П. 77.  
Анисимовъ С. В. 165, Н. П. 121, 144.  
Антроповъ К. А. 129.  
Анчугинъ А. Л. 85.  
Апшинъ Э. Г. 131.

Арбузовъ П. П. 135.  
 Ареѣевъ А. В. 128, 146.  
 Аринкинъ Ф. П. 140, 144, 171.  
 Арлянский Н. Т. 77, А. П. 78.  
 Артюкъ А. А. 73.  
 Архангельскій о. М. М. 68, 71,  
 Н. М. 74, 87, К. К. 120.  
 П. Д. 165.  
 Архипова А. 106.  
 Арцышевскій И. В. 74.  
 Аслановичъ Л. А. 161, 165.  
 Астраханцевъ Н. П. 116.  
 Асѣевъ Л. В. 164.  
 Аулявъ Б. Я. 85.  
 Ахлѣбинскій А. М. 133.  
 Афанасьевъ М. П. 161.

## Б.

Бабаевъ М. Н. 134.  
 Бабановская М. 102.  
 Бабенко-Анастасевичъ П. И.  
 136.  
 Бабецкій А. В. 81, 132.  
 Багрянцевъ діак. С. А. 140.  
 Бажановъ Б. Г. 121.  
 Баженовъ П. И. 119.  
 Базанова Ю. И. 111, 158.  
 Базилевичъ Л. I. 138.  
 Байбаринъ Н. С. 100.  
 Байбородинъ Н. М. 141, 163.  
 Баймуратовъ М.-Г. 89.  
 Балабинъ Н. П. 75.  
 Балаевъ А. Г. 117.  
 Балалыкинъ В. П. 140, 142,  
 143, 146.  
 Балашко Е. Г. 101.  
 Бальхозина Л. Н. 114.  
 Балкевицъ П. Г. 119.  
 Баньковскій В. А. 134.  
 Барабановъ П. П. 160.  
 Барановскій П. П. 80.  
 Барашковъ П. П. 105, 171.  
 Бардаевъ М. М. 148.  
 Барткевичъ 124.

Барташевъ А. В. 115.  
 Басовъ С. М. 80.  
 Баташевъ П. П. 125.  
 Баторевичъ С. Ф. 72, 105, 139,  
 140, 141, 143, 147, 158.  
 Батракъ-Либерманъ Е. М. 132.  
 Батурянъ В. Д. 78.  
 Бауэрбергъ Д. П. 172.  
 Бахаревъ Ф. И. 107, П. И. 137.  
 Башкировъ М. С. 94, Д. А. 132.  
 Бедеръ А. М. 94.  
 Бедрицкій П. Н. 161.  
 Безгодко А. А. 101.  
 Безденежныхъ К. Н. 77.  
 Безматерныхъ А. Г. 95.  
 Безсоновъ Н. Н. 165.  
 Безумовъ Д. А. 126.  
 Бейлинъ С. X. 89, 112, 148,  
 149, Р. И. 112, М. С. 112.  
 Бельденцовъ С. П. 172.  
 Бемъ С. Ф. 121.  
 Бендлинъ Г. К. 98.  
 Бендтъ П. Р. 78.  
 Бенедиктовъ Н. Д. 132.  
 Бенковичъ Б. А. 82, 122.  
 Бенціановъ М. М. 172.  
 Бенько М. П. 132, П. П. 136.  
 Фонъ-Бергманъ Г. А. 145, 171.  
 Берденниковъ П. П. 81, 84.  
 Берденникова М. П. 107.  
 Береговой А. В. 79.  
 Березовская М. Б. 109, С. Б.  
 102.  
 Беренсъ В. А. 128.  
 Берзинъ И. И. 131.  
 Бернарделли А. Э. 98.  
 Бернгардъ С. И. 101, А. К. 77.  
 Берсеневичъ И. I. 125.  
 Бершадскій Н. С. 162.  
 Бетоновъ Г. Θ. 101.  
 Бибииковъ В. С. 96.  
 Бибинъ А. Р. 134.  
 Билинскій А. М. 133.  
 Бимберековъ Н. А. 134.  
 Битиневъ А. С. 77.  
 Благовѣщенская Л. П. 136.

Благовѣщенскій В. Я. 160.  
 Благосклонова Е. В. 103.  
 Блажеевичъ А. О. 101, 119.  
 Блажевская А. П. 91.  
 Блаженская В. А. 106.  
 Бланковъ И. И. 122.  
 Блокъ Е. В. 98.  
 Блюменфельдъ М. Л. 90, Н. Л. 171.  
 Бобровниковъ И. М. 92, 93, А. М. 93.  
 Бобровская К. Ѳ. 107.  
 Бобровскій И. М. 89, 90, 141.  
 Бобылева Е. Л. 101.  
 Бобылевъ Г. Ф. 122, В. П. 77.  
 Богатниковъ С. И. 99, 157.  
 Богатыревъ А. А. 101, 103, В. К. 135, А. К. 90.  
 Богашевъ С. М. 135.  
 Богдановъ В. Н. 76, 107, 141, 146, 148.  
 Боголюбовъ Н. И. 119, Е. И. 162.  
 Богомоловъ Ѳ. Н. 160, А. И. 127.  
 Фонъ-Бодунгенъ Н. Ф. 165.  
 Божедомовъ М. М. 120.  
 Божко П. К. 78.  
 Божовскій М. И. 163.  
 Войко П. Я. 113.  
 Войковъ Н. І. 74, 100.  
 Болдыревъ В. Д. 136.  
 Боложинская 101.  
 Болотовъ С. А. 163, В. В. 135, 171, С. И. 166, А. Д. 149, 171.  
 Большихъ-Шапокъ И. А. 92.  
 Бонишко С. П. 128, В. П. 130, Б. П. 129.  
 Бонковскій Ф. Н. 126.  
 Борейша Р. Б. 144, Р. В. 146.  
 Борецкій В. Л. 164.  
 Борисовъ А. М. 132.  
 Борисоглѣбская Е. Н. 97.  
 Боровинскій А. Ф. 101.  
 Бородаевскій М. А. 74.

Бородинъ о. И. В. 69.  
 Бородкина М. В. 101, Е. В. 102.  
 Борткевичъ Б. К. 83.  
 Борухова 111.  
 Ботвинниковъ И. В. 78.  
 Бочаровъ В. М. 78.  
 Бояровскій А. А. 165.  
 Брамзонъ Э. М. 143, 149.  
 Браунъ П. Н. 119, Е. П. 101, К. П. 81.  
 Бревновъ В. К. 121.  
 Брегель Я. Э. 93, 105.  
 Бржещинскій 124.  
 Бридицкій А. А. 145.  
 Бронштейнъ 166, О. И. 105.  
 Брунъ М. Э. 138.  
 Брусонцовъ С. З. 144.  
 Брюхановъ Г. С. 129.  
 Брянскій М. П. 117.  
 Брянскихъ Ф. А. 96.  
 Бугоевскій М. П. 147.  
 Будбергъ Ю. Ф., баронъ 123.  
 Буевскій А. Н. 98, А. А. 101.  
 Буйвидъ П. М.-Д. 97, П. М. 111.  
 Букраба А. А. 79.  
 Булатовъ Д. В. 80, И. В. 142.  
 Булаховъ В. А. 75.  
 Булгаковъ В. Ѳ. 128.  
 Булдакова М. Ю. 77, Л. А. 112.  
 Булычевъ В. А. 123.  
 Бункусъ К. Г. 79.  
 Буренинъ И. В. 109.  
 Бурскій В. Г. 127.  
 Бутми-де-Кацманъ 127.  
 Буторина А. А. 132.  
 Буторинъ И. М. 132.  
 Бутылкинъ И. А. 121.  
 Бухаринъ Л. М. 136.  
 Бухгольцъ О. А. 141.  
 Бухтіяровъ Ф. Г. 84.  
 Бушуева С. Н. 101.  
 Бушуевъ А. А. 123.  
 Быкова М. П. 107, Н. В. 113.



Быковъ Н. А. 112, 113, А. Θ.  
 93, 113, К. П. 96.  
 Былино Э. П. 143.  
 Быргазовъ С. Л. 90.  
 Бычковъ 83.  
 Бѣлавинъ А. Ф. 75.  
 Бѣликовъ К. М. 121.  
 Бѣлинскій А. Г. 125.  
 Бѣлицкій С. І. 148. А. І. 149.  
 Бѣличенковъ С. В. 94.  
 Бѣлкина М. И. 101.  
 Бѣлкинъ Д. З. 90, 98, 147, 148.  
 Бѣловъ В. В. 165.  
 Бѣлоглазова Л. Ф. 78.  
 Бѣлоголовая Ю. В. 91.  
 Бѣлоголовый А. А. 122, 124.  
 125, 142, 145, 146. Л. А.  
 90, 171, 172, Н. А. 91.  
 Бѣлозеровъ И. Н. 97. П. А. 129.  
 Бѣлозерскій К. И. 172.  
 Бѣлокуровъ А. А. 125.  
 Бѣлоусова Н. И. 108.  
 Бѣлоусовъ И. Ф. 107, о. К. 69,  
 113, Л. И. 100.  
 Бѣлоусъ А. С. 78.  
 Бѣльтюковъ П. А. 73.  
 Бѣляева-Купенко О. 109.  
 Бѣляевскій о. Е. 71.  
 Бѣляевъ-Сергіевъ М. Θ. 68, 100,  
 101. --  
 Бѣляевъ 161, В. Д. 96. П. И.  
 74. А. Д. 138, Т. Н. 82, Л. П.  
 76, Ч. И. 161.  
 Бѣлянинъ Н. И. 112, К. П. 136.  
 Бяковъ И. Л. 143.  
 Бялоскорскій Ч. Л. 81.

## В.

Валеріусъ Н. А. 138.  
 Валуйскій 134.  
 Вакулинъ Г. Т. 79.  
 Валицкій М. І. 130, П. А. 161,  
 165.  
 Валишева 112.

Валькевичъ М. А. 137, 165.  
 Вандаловскій А. Р. 134.  
 Ваньковичъ, ксендзь К. 88, 111.  
 Ванштейнъ В. Я. 149.  
 Варламовъ С. Н. 130.  
 Варсонофій, іером., 71.  
 Варцевъ П. А. 103.  
 Василевскій С. І. 123.  
 Василенко Г. П. 68, 90, 141.  
 Васильева С. А. 96.  
 Васильевъ М. И. 124. В. Н.  
 85, К. Д. 116. М. В. 129.  
 А. В. 134, Е. М. 78. А. Н.  
 135, П. В. 78. К. М. 81.  
 С. Г. 92. В. И. 133. А. И.  
 160.  
 Васильевъ-Волгинъ А. В. 73,  
 75.  
 Вателъ М. М. 133.  
 Введенскій И. Н. 125. А. К.  
 165, 171. Д. К. 119.  
 Вдовинъ С. И. 92.  
 Вендеръ М. В. 137. М. 144.  
 Венедиктовъ С. М. 97, 98.  
 Венюковъ В. Т. 121.  
 Вербицкая Ю. Я. 101.  
 Вербицкій А. І. 115.  
 Вержба И. А. 116, 143.  
 Вержбицкій 115, ксендзь І. 88,  
 98, 111.  
 Вершко А. А. 164.  
 Верховина А. В. 132.  
 Вершинина Е. А. 142, 159.  
 Вершининъ П. Х. 74, 76, 124,  
 146, А. П. 138.  
 Веселова А. В. 142.  
 Веселовъ Н. І. 80.  
 Ветоновъ Г. Θ. 101.  
 Вечтомовъ Н. А. 124, 125.  
 Вешникова А. С. 101.  
 Викулинъ С. А. 88.  
 Вильмонтъ 165.  
 Вильмонъ П. К. 98. М. Г. 97.  
 Вильнеръ Н. Н. 112.  
 Вильчнскій Г. В. 118.  
 Вильшинскій И. И. 90.

Винальевъ С. П. 74.  
 Винникъ М. И. 95.  
 Впяклеръ В. О. 117.  
 Виноградова О. Я. 105.  
 Виноградовъ А. И. 103, Д. Д.  
 135, С. I. 114, А. А. 139,  
 141, 143, о. Н. 71, о. И. А.  
 107, 108, о. И. 71, 166.  
 Винтовкина А. И. 109.  
 Винтовкинъ В. И. 90, 103.  
 Витвицкій Л. Л. 78.  
 Витковская А. Ф. 106.  
 Витковский В. И. 125, И. В.  
 86.  
 Витоль К. Я. 85.  
 Витте А. В. 90, 99, 121.  
 Владимировъ В. А. 131.  
 Владыкинъ о. М. С. 107, о. М.  
 72, 94, П. А. 112, 113.  
 Власенко С. Т. 97, 124, 142.  
 Власова В. И. 108, А. К. 102,  
 Л. В. 110.  
 Власовъ А. А. 76, В. И. 77,  
 К. I. 146.  
 Внуковъ И. М. 116.  
 Водолѣевъ 143, В. Н. 146.  
 Вознесенскій А. В. 96.  
 Войничловичъ о. М. 69.  
 Войцеховскій А. Л. 137.  
 Волгинъ-Васильевъ А. В. 73,  
 75.  
 Волевачъ А. Г. 104.  
 Волжинскій Н. П. 86, А. П. 86.  
 Волкова Е. П. 102.  
 Волковъ Н. П. 105, А. А. 129,  
 В. В. 84, А. И. 116, Г. С.  
 133, Д. И. 90, А. К. 163,  
 Волкъ Ю. М. 129, Л. М. 158.  
 Вологдинъ И. Л. 122.  
 Вологжинъ М. Т. 90.  
 Волочнева-Р. П. 103.  
 Волочневъ Н. П. 107.  
 Волошановичъ М. А. 162.  
 Волошиновъ В. И. 78.  
 Волхонскій Е. П. 82.  
 Волчковъ Н. Г. 106.

Вонсикъ 165, А. Ф. 166.  
 Воробьева О. В. 106, В. А. 96.  
 Воробьевъ И. А. 70.  
 Воробьевъ-Горбещъ Г. А. 138.  
 Воронинъ Н. М. 78.  
 Вороновъ Ф. Н. 77.  
 Воронцовъ А. Д. 80.  
 Воротникова Е. П. 108.  
 Воротниковъ 104.  
 Воскресенская А. А. 97.  
 Воскресенскій М. В. 78.  
 Вострецовъ И. Н. 120.  
 Вотинцевъ К. С. 172.  
 Воховскій В. Э. 163.  
 Врочинскій В. В. 128, 145.  
 Врублевскій В. В. 165.  
 Второвъ А. А. 139.  
 Вѣрномудровъ о. Θ. Θ. 97, 100,  
 101, 105, 142.  
 Вѣтракъ А. Г. 122.  
 Вѣтчинкинъ Л. А. 129.  
 Вышковскій С. Л. 171.  
 Вяткинъ Е. И. 73.

## Г.

Габитовъ 112.  
 Гавриловъ И. А. 124, Г. И. 124,  
 Гагарина Е. Д. 101.  
 Гагаринъ о. Д. Н. 69, 100,  
 140, 142, о. Д. 71, И. Я.  
 129, П. Д. 126.  
 Гагинъ Н. А. 129.  
 Гадевальтъ В. А. 134.  
 Гадзяцкій Е. X. 120.  
 Галактионовъ И. Г. 119.  
 Галковъ Θ. А. 104, 108.  
 Гальпернъ В. Л. 134.  
 Гамкрелидзе А. Г. 74, И. Т.  
 124.  
 Ганькевичъ В. В. 96, 105.  
 Гаріевичъ В. Л. 137.  
 Гармаевъ Н. 89.  
 Гартвигъ И. А. 121.  
 Гатченко Г. И. 161.

Гвоздевъ И. М. 137, А. А. 138.  
143.  
Гвоздицынъ М. В. 109.  
Геблеръ И. В. 136.  
Гедрайцъ-Юраго С. И. 81, 132.  
Гедыминъ М. Г. 128.  
Георгиевскій Г. М. 110, М. П.  
119, А. М. 130.  
Герасимовъ В. Ѳ. 76, Г. 87.  
П. Г. 92, А. С. 131, М. П.  
171.  
Гербовъ Т. В. 160.  
Гербстъ С. Н. 106.  
Гервасій, іером., 100.  
Герцеръ А. Ф. 106.  
Гетцъ К. К. 126.  
Гефле М.-П.-Ю. 77.  
Гешель Р. Ф. 135  
Гиберъ - фонъ - Грейфенфельсъ  
А. А. 75  
Гилуновъ И. Ф. 112, 113.  
Гимновъ К. И. 132.  
Гинейко Б.-Л. Л. 161.  
Гинзбургъ-Шикъ Д. Г. 144, 171.  
Гинне Г. Х. 86.  
Главацкій Н. Н. 74.  
Гладкихъ П. П. 89.  
Гладышева Е. Г. 106.  
Гладышевъ А. Г. 70, 96.  
Глазковъ В. К. 107.  
Глазырина С. А. 91.  
Глассонъ Н. В. 117, П. В. 163.  
Глейбенгаузъ 166.  
Глотовъ Н. Н. 139, 142.  
Глѣбовичъ І. М. 73.  
Гнилосаровъ П. А. 162.  
Говоренковъ А. Ф. 129.  
Гогель Н. П. 128.  
Годзяцкій Е. Х. 120.  
Голембатовскій В. Н. 75.  
Голимонтъ А. К. 131.  
Головня Ф. М. 80.  
Головщиковъ С. А. 107.  
Голосовъ П. В. 119.  
Голощаповъ І. И. 138.  
Голубъ В.-Ѳ. К. 117.

Гольдбергъ Е. Г. 110.  
Гольдъ Г. Г. 84, М. Г. 73.  
Голяменскій Н. П. 128.  
Гончаревскій В. А. 130.  
Гончаровъ 165, В. В. 166. А. С.  
85.  
Горбачевъ Н. Н. 98.  
Горбатенко П. С. 93.  
Горбуновъ А. А. 90, 105, 124.  
Гордѣва Х. В. 111.  
Гордѣевъ П. Л. 138.  
Горбецъ-Воробьевъ Г. А. 138.  
Горяштейнъ С. Я. 95. А. Я.  
148.  
Городенковъ Ф. М. 107.  
Городецкая Е. Г. 97, Е. А. 95.  
Горощеня К. Д. 96.  
Горчаковъ Н. Н. 121.  
Горѣловъ В. Г. 105.  
Госмеръ П. 110, Е. 110.  
Граберъ В. М. 94.  
Грабовскій 125, П. З. 144.  
Граздовъ В. И. 100.  
Гранина Е. С. 77, Е. Н. 110.  
Е. 110.  
Гранниковъ С. А. 136.  
Грантъ 165.  
Графъ В. А. 130.  
Грачевъ 97.  
Гребневъ Н. А. 137.  
Грейфенфельсъ Гиберъ - фонъ  
А. А. 75.  
Грессерова В. А. 114.  
Грессеровъ А. П. 69, 84, 86.  
Греченинъ В. А. 120.  
Грибинникъ В. К. 164.  
Григорова А. Л. 107.  
Григоровичъ В. П. 75.  
Григорьева А. М. 101, А. В.  
108.  
Григорьевъ В. И. 77, П. В. 87,  
А. Н. 124, С. А. 102, П. Е.  
109, Н. Я. 148.  
Гринбергъ Э. М. 172.  
Гринчакъ-Фурманъ Г. М. 121.  
Грищевъ А. И. 77.

Грозинъ А. Г. 147.  
 Громовъ о. П. 107, о. К. 71,  
 112.  
 Гроссъ П. К. 86.  
 Грошкова Е. В. 109.  
 Грошковъ Я. Г. 109.  
 Грузинская С. М. 106.  
 Грузинскій С. К. 164.  
 Груздзь М. С. 121.  
 Грушевицкая А. Г. 96.  
 Грызова 132.  
 Грюнбергъ А. К. 126, Т. Л.  
 102.  
 Грѣховъ Г. В. 138.  
 Губайдулинъ М. М. 112.  
 Губкинъ Г. П. 139.  
 Гудимъ В. В. 116.  
 Гуднинъ М. А. 98.  
 Гуляева Ф. В. 113.  
 Гуляевъ И. М. 138.  
 Гундерина А. П. 107.  
 Гундлауъ К. П. 130.  
 Гуревичъ Ф. П. 171.  
 Гурская Е. С. 132.  
 Гуртовая-Цейтлинъ 82.  
 Гусакова Е. К. 97, А. Я. 101.  
 Гусаровъ Д. Ф. 121, Н. И. 138,  
 Гусевъ В. И. 74, П. И. 87, 89,  
 Б. К. 134.  
 Гутерманъ 112.  
 Гутманъ И. И. 90.  
 Гущинъ И. М. 80.  
**Д.**  
 Давыденко Т. Г. 94.  
 Давыдовъ 125, В. Д. 85, А. П.  
 90, К. А. 171, Л. В. 180.  
 Дадуевъ 129.  
 Дамичъ И. А. 133.  
 Данилевскій И. В. 80, В. С.  
 117.  
 Данилина М. А. 106.  
 Даниловъ о. К. В. 69, 99, о.  
 К. 68, 71, В. Ф. 121.

Данильчукъ М. А. 97.  
 Данько М. А. 125.  
 Дарова-Кузнецова Е. И. 132.  
 Даровскихъ А. Д. 138.  
 Даровъ 132.  
 Даукинъ Е. В. 98.  
 Даукшо Е. В. 171.  
 Дебрскій о. Н. 107, 108, 109,  
 110.  
 Делле В. А. 123.  
 Делюсто Н. Н. 126.  
 Деминевъ Н. Я. 138.  
 Деминовъ А. Я. 132.  
 Демкинъ Г. С. 163.  
 Демушевскій М. С. 104.  
 Демьяновичъ А. П. 100.  
 Денисовичъ-Тумиро 101.  
 Денисовъ К. П. 68, 100, А. И.  
 92, И. А. 92.  
 Дербина А. С. 109.  
 Дербинъ А. П. 127.  
 Дербскій о. Н. 109.  
 Де-Сидлей Э. I. 138.  
 Дехановъ С. И. 136.  
 Дзяковичъ М. Ю. 97.  
 Джансонъ А. А. 85.  
 Димовъ Я. Д. 137.  
 Дистлеръ В. Г. 172.  
 Длутошъ А. П. 77, К. П. 77.  
 Дмитриева М. С. 102, Л. Н.  
 101.  
 Дмитриевъ 166, О. Я. 133, Ф. Д.  
 165, И. С. 93, В. А. 135,  
 М. М. 121, П. А. 91, 142,  
 143, Д. В. 74, Н. Ф. 120.  
 Добровольскій Е. С. 78, Л. I.  
 165.  
 Добродныхъ В. Я. 133.  
 Добролюбовъ П. К. 106.  
 Добронравова А. Г. 108.  
 Добронравовъ Н. М. 172.  
 Добротворскій А. П. 123.  
 Добротинъ В. Е. 96.  
 Добрынинъ И. В. 127.  
 Добрышевъ А. Н. 90.

Долгоруковъ А. И. 100, А. А. 126.  
 Домбровский Л. Л. 125, В. X. 96.  
 Донецъ А. М. 90, 92, 141, 143, 171.  
 Донской Н. Н. 89, 105, 146.  
 Донченко П. В. 136.  
 Доржеевъ 89.  
 Дорофѣевъ Н. А. 146.  
 Драгомирецкій П. В. 119.  
 Драницынъ М. М. 123.  
 Дратвинъ В. А. 172.  
 Дрекаловичъ-Скандербекъ-Кастриото Г. В. 124.  
 Дриновскій Ф. Ф. 121.  
 Дроздовичъ Г. А. 126.  
 Дроздовъ о. Г. Н. 68, 100, о. Г. 71.  
 Дроновъ В. П. 115, 120.  
 Дрошинъ А. Е. 123.  
 Дружининъ С. А. 74, 140, 145, 146.  
 Дубенскій П. М. 81.  
 Дубиневичъ А. С. 134.  
 Дубянский Г.-Р. Е. 90.  
 Дубниковъ Л. П. 145.  
 Дубовикъ К. Ф. 162.  
 Дубовицкій П. С. 77.  
 Дубовъ П. Г. 79.  
 Дубровинъ А. М. 82.  
 Дубровская М. В. 77, Е. В. 101.  
 Дубяго-Репойто С. И. 126.  
 Дудинъ М. А. 117, 142.  
 Дудяцкій Н. П. 74, 100, 101, 139, 140.  
 Дулевичъ С. А. 119, А. А. 124.  
 Дунай Ф. Ф. 133.  
 Дурницынъ Д. Н. 103.  
 Дыаковскій К. Э. 124.  
 Дьяконова К. П. 106.  
 Дьяконовъ А. М. 90, 91.  
 Дьячкова В. А. 102, 106, В. В. 103.

Дьячковъ С. А. 137, Н. А. 122, 145.  
 Дьяченко А. П. 162.  
 Дьяченко-Бѣлый В. А. 125.

## Е.

Евгеній, еписк., 68.  
 Евдокимовъ А. П. 80.  
 Евстафьевъ К. М. 90.  
 Евтифьевъ о. И. 70, 71.  
 Егоровъ К. Ф. 105, 127, 148, А. Е. 90, П. Н. 106.  
 Егорушкина С. В. 112.  
 Егорушкинъ В. Т. 104.  
 Еланцевъ Н. П. 163.  
 Елизова П. П. 158.  
 Елизовъ П. П. 91.  
 Еличева А. П. 148.  
 Елтышевъ П. П. 96.  
 Елькинъ А. А. 136.  
 Ельяшевичъ Б. А. 149, Е. В. 160.  
 Емельянова М. В. 106.  
 Емельяновъ А. П. 138.  
 Енальскій Л. Е. 68, 141.  
 Ераковъ Н. П. 123.  
 Ереминъ С. Н. 127.  
 Еречневъ В. В. 137.  
 Ермаковъ В. П. 122.  
 Ермиличевъ П. Е. 82, 114.  
 Ермолаевъ А. А. 98, 144.  
 Ермоленко К. Я. 98.  
 Ермолинскій Л. П. 163.  
 Ермольевъ А. М. 136.  
 Ерофеевъ Ф. П. 116.  
 Есауленко Я. Л. 88.  
 Еськинъ Ф. П. 160.  
 Ефимовъ о. Н. 71.  

## Ж.

  
 Жабицкая Е. С. 132.  
 Жандро П. Ю. 98.  
 Жаркова А. П. 77.

Жарникова Н. Д. 101, 109.  
 Жарниковъ В. В. 90, 146.  
 Жахановичъ Я. М. 83, 143.  
 Жбановъ К. М. 171.  
 Ждановичъ М. А. 134.  
 Ждановскій М. И. 132.  
 Ждановъ С. Н. 159.  
 Жевлачковъ И. И. 74.  
 Жезловъ И. И. 73.  
 Желевичъ А. В. 107, 122.  
 Желейщикова В. Я. 106.  
 Желейщиковъ И. И. 165.  
 Желенный И. А. 75.  
 Желтовскій П. С. 136.  
 Желѣзновъ П. А. 77.  
 Желязовскій Г. Ц. 121.  
 Жесковъ С. Х. 127.  
 Жижина М. И. 101.  
 Жызневскій Н. Ф. 130.  
 Жилинскій М. М. 76, 104.  
 Жилинъ Д. Е. 73, Л. М. 138.  
 Житковъ А. И. 122.  
 Житниковъ С. П. 96.  
 Жмудскій-Пликусъ В. И. 138.  
 Жогленкова П. М. 94.  
 Жуковскій В. В. 98, 103.  
 Жуковъ И. О. 94, Н. Г. 98,  
 Г. А. 164.  
 Жукъ С. М. 121.  
 Журавлевъ А. И. 106.

### З.

Заблоцкій А. Ф. 121.  
 Заборовскій В. Ф. 125.  
 Заварицкій Д. Д. 164.  
 Завьялова В. А. 147.  
 Завьяловъ Г. Т. 128.  
 Загоровскій А. Д. 77.  
 Загорскій В. В. 97.  
 Задоринъ А. П. 165.  
 Зайцевскій Н. А. 127.  
 Закржевскій А. О. 79, П. А.  
 137.  
 Залавскій С. Г. 121.  
 Заливина А. Т. 113.

Замятинъ С. Е. 101, 111.  
 Занкевичъ И. Г. 90.  
 Заорскій К. А. 103, 171.  
 Запольскій А. А. 136.  
 Зарицкая Е. 158.  
 Зарицкій Р. О. 74.  
 Зарубинъ С. Г. 103, 106.  
 Затопляевъ о. Н. И. 69, о. Н.  
 70, 71, 141.  
 Захаровъ С. В. 90, 100, А. А.  
 85, С. С. 137.  
 Захарушкинъ Н. Г. 116.  
 Захвалинскій Н. Г. 82.  
 Звонниковъ А. И. 135, 171.  
 Звѣревъ Д. Г. 90, 142, Н. Г.  
 82, 140.  
 Звягинъ К. И. 137.  
 Зедгенизова Е. И. 101.  
 Зедгенизовъ Н. И. 121.  
 Зеленецкій В. Я. 116, И. М.  
 125.  
 Зеленковъ 124.  
 Зивертъ Х. Х. 129, 146.  
 Зигернъ-фонъ-Корнъ И. И. 135.  
 Зяловъ А. Д. 160.  
 Зильберштейнъ М. О. 105.  
 Зильберштейнъ-Корфъ 171.  
 Зиновъ Н. А. 80.  
 Зисманъ Л. С. 90, 94, 140,  
 171, А. И. 82, В. И. 144,  
 172.  
 Зидерманъ П. В. 99, 171.  
 Златковскій В. Я. 90, В. И.  
 127.  
 Знаменскій о. П. 72, 103, 107,  
 А. Г. 133, И. Е. 97.  
 Зозулинскій К. Г. 143.  
 Золотаревъ М. Г. 116.  
 Золотницкій Д. И. 162.  
 Золотуская М. И. 91.  
 Золотухунъ В. А. 126.  
 Зорева А. М. 109.  
 Зоревъ А. И. 104.  
 Зосима, еписк., 68, 141, 142.  
 Зубаревъ П. А. 128.  
 Зубовъ М. С. 76, В. К. 125.

Зуевъ Д. Н. 85, И. Д. 78, И. Ф.  
95.

Зурабова А. Ф. 158.

Зурабовъ Н. С. 133.

Зыбунова П. М. 157.

Зѣнченко Н. Е. 137.

## И.

Иванова А. П. 91.

Ивановъ 126, В. И. 79, 89,  
А. Г. 97, Г. А. 134, А. В.  
146, А. К. 131, Н. И. 136,  
П. Ф. 134, А. Н. 125, А. С.  
119, Н. С. 119, П. В. 146,  
В. Н. 162, И. Н. 120, Н. А.  
113, 137, 143, протодіак. Н.  
106, 109, 140, Л. М. 162,  
М. А. 75, Б. А. 122, Н. Я.  
143.

Ивасышинъ Х. Н. 165.

Ивельскій П. П. 161.

Ивнскій Н. П. 81.

Игнатѣва С. С. 139.

Игнаціусъ П. В. 100.

Избушкянъ Е. Е. 78.

Измайлова М. Г. 139, 158,  
Н. В. 112.

Измайловъ М. И. 67, 124, 146,  
Ф. П. 147, П. Г. 129, 146,  
Н. Л. 147.

Иконниковъ И. С. 68, 130, 143,

Илларіоновъ М. И. 127.

Ильянъ А. А. 91, А. И. 163.

Илявинскій А. В. 126.

Имшенецкій Н. З. 119.

Инаевъ А. И. 118.

Индриксонъ М. Н. 126.

Инкитринъ С. А. 99.

Инкиязинова А. В. 107, 148.

Ипполитова О. К. 145.

Ипполитовъ К. Л. 138, 145.

Исаевъ Г. И. 91, Н. А. 113,  
И. А. 137, П. И. 122, 144,  
145, 147.

Ислентьевъ П. Н. 87.

Исцѣленновъ И. Ф. 111, 146.

Ишутченко И. П. 115, 143.

## І.

Іереміасъ И. Ф. 137.

Іоаннъ, архим., 68, 103, 141.

Іогель К. В. 135, 171.

Іосифъ, старообр. еписк., 89.

## К.

Кабанова Н. А. 109.

Кабановъ Г. Н. 120.

Кабаринъ Окүличъ Е. Р. 117.

Каберманъ Г. И. 121.

Кавинянъ Г. К. 93.

Казакевичъ Ф. И. 138.

Кзаковъ М. А. 90.

Казанскій А. А. 82, 95.

Казанцева-Немазанникова К. М.  
110.

Казанцевъ 166, діак. 114, А. И.  
105, И. П. 146.

Казариновъ П. К. 126.

Казаринъ Н. И. 83.

Кайдаловъ П. Н. 136.

Калашниковъ Н. В. 119.

Калашникъ Г. К. 88.

Калининъ А. К. 78, А. Ф. 88.

Калениченко А. А. 74.

Калинниковъ Д. Д. 82.

Калискій К. И. 74.

Каллистовъ И. И. 132.

Кальницкій Н. В. 163.

Калятинъ Н. П. 136.

Каменскій 83, П. Е. 161, И. А.  
124.

Камянскій А. А. 132.

Камкинъ В. И. 97, 99, 100,  
101, 106.

Камовъ И. М. 99, И. Д. 107,  
109.

Канецъ И. Д. 129.

Каншинъ І. М. 124.

Капитоновъ К. Г. 163.

Капустянь К. С. 137.  
 Капустянь В. Р. 76.  
 Караманъ А. Л. 85.  
 Карамышевъ Л. М. 164.  
 Карасевъ И. Ф. 116, 146.  
 Карвовскій Е. Ф. 161.  
 Каргополова К. П. 77.  
 Каретниковъ Н. П. 171, 172.  
 Карихъ И. Я. 80.  
 Кармазынскій Н. Н. 115, 146.  
 Карнѣевъ В. П. 159.  
 Карпинскій И. С. 127.  
 Каршинъ И. А. 122.  
 Карпова Л. К. 107.  
 Карповъ Л. В. 75.  
 Карчевскій Р. А. 138.  
 Карьковъ В. В. 68.  
 Кастриото - Скандербекъ - Дрека-  
 ловичъ Г. В. 124.  
 Кауце Р. 144.  
 Кауфманъ Б. П. 93, 105, 139,  
 140.  
 Кацманъ-де-Бутми 127.  
 Каць Я. А. 147, I. Б. 94.  
 Кацинскій И. Г. 117.  
 Качко А. Б. 149.  
 Кашинъ М. В. 75.  
 Кашкадамовъ И. В. 121.  
 Кашкаровъ Д. Д. 159, 163.  
 Квятковскій Г. С. 74.  
 Кельдеръ Г.-Ю. Д. 76,  
 Кельхъ В. П. 158.  
 Кермикъ В. Н. 122.  
 Киватскій Д. М. 137.  
 Клесо Т. Н. 138.  
 Киприяновъ В. Т. 107.  
 Кириллова К. Д. 111.  
 Кирилловъ А. А. 81.  
 Киришева Т. А. 106.  
 Кириатскій В. М. 141, 143, 162.  
 Кирѣевъ И. П. 134.  
 Кирьяновъ В. М. 89.  
 Кисилевичъ Ф. Г. 110.  
 Киселевъ Д. Д. 114, А. Ф. 109,  
 М. П. 34, о. Н. 70, 87,  
 К. Ф. 126.

Кислицына М. А. 158.  
 Кислицынъ Н. С. 133.  
 Квтенко П. Т. 104.  
 Кларкъ С. П. 119.  
 Клейманъ Ф. В. 126, А. Ф.  
 148.  
 Клейнманъ А. Ф. 101, 172.  
 Клейнъ И. I. 145.  
 Кленовъ Д. Я. 134.  
 Кленцовъ П. А. 134.  
 Клименко А. X. 97, 101.  
 Климякъ И. С. 68, 141, 142.  
 Клишевичъ Г. А. 135.  
 Клыковъ Л. Д. 80.  
 Князева М. Н. 67, 100, 139,  
 140, 158.  
 Князевъ Л. М. 67, 124, 140,  
 145.  
 Кобелькова А. Н. 110.  
 Кобяшевъ А. П. 74.  
 Ковалевскій В. А. 133, В. Н.  
 137.  
 Ковалевъ Л. А. 165.  
 Коверскій С. В. 138.  
 Ковнадкій В. Л. 128.  
 Ковригина А. С. 105, Е. Л.  
 102, О. П. 158.  
 Ковригинъ С. С. 127, о. А. 69,  
 О. З. 104, В. Ф. 172.  
 Ковтуновскій Д. С. 133.  
 Ковшинъ-Левинскій Н. А. 116.  
 Кежевниковъ Н. Я. 115.  
 Кожемякинъ В. Ф. 73.  
 Кожеурова Е. А. 91.  
 Кожина А. П. 113.  
 Козельскій М. А. 130.  
 Козловицкая Е. Г. 110.  
 Козловскій Д. П. 163, А. С.  
 124.  
 Козловъ Н. Г. 72, И. Г. 119,  
 138, Е. Н. 98.  
 Кознова М. А. 77.  
 Козыревъ И. А. 135.  
 Козьминъ И. П. 102, 104, П. И.  
 103.  
 Козьяковъ Л. А. 127.



- Кокина Е. М. 106.  
 Кокорина В. П. 91.  
 Кокоулина Б. В. 106.  
 Кокоулинъ Ф. П. 98, В. П. 131,  
 146, о. К. 70, 71, о. П. 70,  
 И. А. 132, И. П. 74, 80,  
 147, о. А. 71.  
 Колесниковъ Д. М. 123, К. М.  
 115.  
 Колесовъ И. А. 147.  
 Коликъ И. П. 120.  
 Колланъ О. П. 97.  
 Колмаковъ А. И. 73, Г. П. 127.  
 Колмыкова И. П. 157.  
 Колнынь Я. Т. 138.  
 Колобовъ А. I. 117.  
 Колодезниковъ Я. С. 108, о. I.  
 70, 71, о. П. 71, 140.  
 Колоколова М. Ю. 102, 111.  
 Колосова З. И. 109.  
 Колыбихинъ А. А. 162.  
 Колыгина Х. Я. 145.  
 Коляновскій 124, 133.  
 Команская С. В. 113.  
 Комаровъ Я. С. 146, М. П.  
 108, А. Я. 133, К. И. 147.  
 Комиссаренко о. Г. 70.  
 Коваржевскій М. А. 138.  
 Кондратьевъ И. М. 116, Г. М.  
 138.  
 Коновалова А. П. 108.  
 Коноваловъ В. М. 131, П. В.  
 79, Е. Д. 75.  
 Ковоныхинъ В. П. 73, 83, 145.  
 Константинова I. H. 108.  
 Константиновъ Н. Г. 75.  
 Контовъ К. М. 125, 143.  
 Коноховъ 166, И. Н. 104.  
 Коптевскій М. А. 80.  
 Копылова А. М. 101.  
 Копыловъ о. П. Е. 101, о. П.  
 68, 69, 71, В. В. 117, И. Л.  
 99, 102, о. М. 71, 101, 107,  
 109, А. Д. 90.  
 Корейша Т. П. 73, 76, 124,  
 125, 139, 143, 146, А. Я.  
 98, Я. А. 90.  
 Кореневъ П. А. 138.  
 Корзунъ Н. 160.  
 Корльевъ Ф. М. 128.  
 Корнаковъ о. В. 71, 102, о.  
 В. Г. 71, 101, И. А. 89, I. H.  
 105.  
 Горниловъ А. А. 164.  
 Корнѣевъ П. А. 135.  
 Корнъ Зигернъ фонъ П. П. 135.  
 Коробейниковъ I. А. 78.  
 Коровина М. Ф. 108.  
 Коровинъ В. А. 109, А. П. 144,  
 В. В. 172.  
 Королевъ А. М. 128.  
 Коротаевъ Ф. П. 132, В. А.  
 116.  
 Коршунова Е. Ф. 111, Л. Ф.  
 111.  
 Коршуновъ О. М. 83.  
 Корюховъ В. Г. 90.  
 Косинскій К. Ю. 119.  
 Космаковъ 165, Г. В. 107.  
 Косминъ М. В. 68.  
 Космовскій С. Л. 73.  
 Космодамианскій Н. А. 128.  
 Космозерская В. Д. 106.  
 Костинъ В. П. 74, В. Л. 116.  
 Костроминъ Н. П. 119.  
 Костромитиновъ П. Я. 165.  
 Косяровскій П. Н. 75.  
 Котельниковъ А. В. 78.  
 Котикова П. С. 103.  
 Котлеръ П. М. 113.  
 Котляръ К. А. 79, И. Я. 104.  
 Котовъ П. О. 103.  
 Кофманъ Л. Е. 143.  
 Коханскій А. Г. 83.  
 Кохменко К. К. 77.  
 Кочневъ Д. А. 147, 171.  
 Кошевникова Е. А. 115.  
 Кошкарлова Е. С. 140.  
 Коштяль О. О. 163.  
 Кошцевъ Н. М. 88.  
 Кравецъ Д. П. 141.

Краіовскій-Кукель Б. С. 137.  
 Красиловъ А. Ф. 82, 104, 106.  
 Красильникова Е. М. 132.  
 Красильниковъ Н. Д. 172.  
 Красновъ П. В. 117.  
 Красноглазовъ М. К. 137.  
 Красовскій П. Т. 85.  
 Кременеръ Л. М. 81, 132.  
 Кремневъ С. И. 122.  
 Кретовъ Ф. М. 73.  
 Кржановскій Ф. . . 84.  
 Кривковичъ Б. Н. 129.  
 Кривошапкинь С. И. 74.  
 Криницкій П. Я. 123.  
 Кринкевичъ Я. Э. 149.  
 Крицкій П. И. 135.  
 Кривякова А. Ф. 113.  
 Кротиусъ Б. Г. А. 93, 165.  
 Кроккау К. К. 94.  
 Кроль М. А. 171.  
 Кропоткинъ М. И. 121.  
 Кропотозъ о. Э. 71, А. 82.  
 Кротовъ П. М. 78.  
 Кротъ Г. С. 121.  
 Крочакевичъ Д. Ф. 126.  
 Крузе В. А. 164.  
 Крыжановскій В. Г. 72.  
 Крыловъ Ч. И. 120, К. М. 130,  
 Ф. Е. 119.  
 Крыспнъ Г. П. 90, 145.  
 Брюкова Ф. А. 102, Е. С. 97.  
 Брюковъ К. А. 119.  
 Кубалова Б. Н. 112.  
 Кубаловъ Б. И. 112, 113.  
 Кубинцева М. Б. 122.  
 Кубицкій П. В. 117.  
 Кублицкій В. Н. 124.  
 Кудрявая А. А. 101.  
 Кудрявцевъ Н. А. 98, П. Н.  
 134, П. К. 163.  
 Кузе К. Ф. 81, 132.  
 Кузнецова М. Р. 96, Н. А.  
 106, Т. Г. 101, Е. Н. 115.  
 Кузнецова-Дарова Е. И. 132.  
 Кузнецовъ З. А. 77, А. Н.  
 115, 119.

Кукевичъ И. К. 130.  
 Кукель Е. И. 139.  
 Кукель-Краіовскій Б. С. 137.  
 Куклинскій Б. В. 137, 147.  
 Кулагина М. Н. 77.  
 Кулагинъ М. 110.  
 Кулаковъ И. М. 138.  
 Кулешъ Г. К. 70.  
 Куликалова А. А. 110.  
 Куликовскій О. Ю. 133, Ю. В.  
 134.  
 Куликовъ В. 109.  
 Кулинская М. С. 77.  
 Кунцевичъ М. И. 73.  
 Купенко-Бѣляева О. 109.  
 Купцовъ А. А. 70, В. С. 70,  
 114.  
 Курагинъ М. И. 109.  
 Кураксинъ В. М. 133.  
 Курбатова С. Г. 107.  
 Курбатовъ Н. П. 90, 100, 145,  
 С. И. 137.  
 Куренновъ И. И. 122.  
 Куряленко Д. Б. 73.  
 Куркинъ о. А. П. 69, 114.  
 Куркутова М. А. 101.  
 Куркутовъ П. О. 123.  
 Курчинъ В. 144.  
 Курьякъ В. А. 134.  
 Кутайсова О. В. 139.  
 Кутасъ А. Э. 104.  
 Кутеповъ К. Т. 122.  
 Кудевъ С. М. 134.  
 Кушъ И. Р. 136.  
 Кытмановъ В. С. 129.  
**Л.**  
 Лабзинъ А. Л. 105, 127.  
 Лаборешныхъ Е. М. 77.  
 Лавошниковъ В. Г. 69, 86.  
 Лаврентьева А. М. 107.  
 Лаврентьевъ Н. Н. 91, В. Г.  
 122.  
 Лавриновичъ Л. П. 112.

Лавровъ К. Л. 97, И А. 115,  
142. 144.  
Лаговскій Б. П. 119.  
Лагуновъ Т. К. 118.  
Лагутинъ И. М. 88.  
Лазаркевичъ Б. А. 117.  
Лазебниковъ Д. О. 172.  
Ланцманъ В. Н. 82.  
Лапьяскій Л. П. 124.  
Лапо С. И. 78.  
Лаповенко А. И. 142.  
Лаптевъ Ф. И. 90.  
Лапшинъ Н. В. 163.  
Ларева А. В. 114.  
Ларевъ о. В. 71, Е. В. 83,  
К. В. 120.  
Ларионовъ А. Г. 116, В. П.  
164.  
Латкинъ В. М. 136.  
Лаушкинъ В. А. 166.  
Лебедевъ 100, И. В. 98, 126,  
В. Н. 163, Е. И. 137, Н. Н.  
129, М. Е. 133, Б. А. 128,  
146, Д. И. 159, 162.  
Левагинъ о. Г. 71, 104.  
Левбергъ А. Е. 123, 144, Е. Н.  
140.  
Левинъ И. 110.  
Левитскій Н. Г. 135.  
Левитская К. Л. 106, К. И.  
103.  
Левяцкій А. Н. 161.  
Левяцкій-Ковшинъ Н. А. 116.  
Левковичъ З. А. 106, М. А.  
145.  
Левчевскій М. М. 134.  
Лейбовичъ Б. Я. 122.  
Лейцидгеръ П. Ф. 108, 158.  
Леманскій М. І. 81, 132.  
Лемтюжниковъ Е. И. 97.  
Леньковъ В. В. 132.  
Леонтьевская Е. П. 145.  
Лепарскій А. И. 115.  
Лепинъ П. А. 115, 164.  
Лепковская А. А. 101.  
Лепковскій С. С. 165.

Леусъ Т. Г. 80.  
Лешуковъ А. Ф. 70, 81.  
Лещевичъ, кс. А. 111.  
Либерманъ-Батракъ Е. М. 132.  
Ливинскій В. В. 88.  
Лигостаевъ М. М. 121, 144.  
Лилланъ И. М. 86.  
Лянскій В. К. 98.  
Липаевъ М. В. 104.  
Липнина С. Н. 101.  
Липининъ К. И. 98, И. И. 122.  
Липинскій 164.  
Липпоманъ В. А. 166.  
Липскій І. К. 127.  
Лисневскій В. П. 103.  
Лиснеръ В. А. 111.  
Листовъ И. А. 132.  
Литвиновъ В. К. 117.  
Литвинцева С. К. 107, 110.  
Литвинцевъ 132, В. І. 96,  
діак. А. 103, М. И. 146.  
Лихаревскій Ф. Г. 165.  
Лихнеръ М. И. 100, 101.  
Ліадзе В. А. 81.  
Лобастова С. М. 115.  
Лобикъ М. Я. 138.  
Лобунченко А. П. 72.  
Ловенецкій С. Г. 119, А. С.  
129.  
Ловицкій С. Г. 119.  
Ловцовъ К. В. 160.  
Логиновъ о. А. 70.  
Локуціевскій П. И. 86.  
Лоншаковъ Н. А. 85.  
Лоосъ Н. А. 105.  
Лосевъ И. В. 121.  
Лубининъ 117.  
Луговскій И. П. 91.  
Луговской К. И. 124.  
Лузгинъ Ф. И. 161, 165.  
Лузьяновъ Л. Т. 90.  
Лукинъ С. А. 146.  
Луньковъ В. А. 94.  
Лухнева А. Г. 106.  
Луцкая Е. М. 94.  
Луцкій Н. И. 94.

Лучихинъ И. В. 166.  
 Лучниковъ С. А. 82.  
 Лыжинъ Н. А. 124.  
 Лысаковскій В. И. 138.  
 Львещинъ А. А. 136.  
 Львовъ В. Я. 78.  
 Лѣсюкъ И. Ф. 106.  
 Любарскій Г. Я. 87.  
 Любецкая Е. А. 109.  
 Любецкій А. С. 135.  
 Любимова Е. И. 101.  
 Любимовъ Н. И. 82, И. М. 109,  
 В. М. 79.  
 Любицкій И. Д. 85.  
 Люблинскій И. А. 139.  
 Любутская А. А. 113.  
 Людницкій В. И. 127.  
 Люйтинъ К. В. 82, 115.  
 Люри Н. А. 133.  
 Лютоево Н. И. 119.  
 Лятосковичъ Е. I. 123, 144,  
 В. А. 102.  
 Ляшко Н. Ф. 137.

## М.

Мавродино К. Д. 78.  
 Матеръ О. 135.  
 Магнитскій Г. И. 117.  
 Мадей Г. А. 121.  
 Маевскій С. 77.  
 Маевъ В. С. 128, Е. С. 73.  
 Мазуровъ М. П. 114.  
 Майкова М. К. 114.  
 Макаревичъ П. Л. 130, Р.-А.-М.  
 Э. 163.  
 Макарова Е. В. 113.  
 Макаровъ 166, В. И. 84, 86,  
 10, И. И. 130.  
 Мако В. I. 120.  
 Маковкинъ В. В. 121.  
 Максименко Н. I. 124.  
 Максимовъ Н. П. 90.  
 Малё А. I. 146.  
 Маленевскій-Стрепетовичъ Р. А.  
 99.

Малининъ В. В. 72, Н. А. 121.  
 Малиновскій М. К. 82, 124,  
 П. С. 138, Н. Н. 165.  
 Маловинскій С. П. 78.  
 Малыхъ А. С. 106, Л. Г. 138,  
 145.  
 Малышевъ П. К. 89, 90, о. Л.  
 71, М. А. 137.  
 Мальковскій П. И. 101, 103.  
 Мальковъ В. С. 128.  
 Мальцевъ И. Ф. 106.  
 Мамаенко П. И. 134.  
 Мамонтовъ А. М. 86.  
 Манаковъ К. Н. 164.  
 Манзановъ Д. В. 148.  
 Манкевичъ А. П. 161.  
 Мановъ А. В. 86.  
 Мануйлова А. А. 103.  
 Маньковъ Д. П. 104, В. В.  
 137.  
 Маргаритовъ В. Г. 165.  
 Маринаки Э. А. 159.  
 Маркевичъ А. П. 144.  
 Марковъ М. С. 78 Н. М. 70,  
 93, В. Д. 77, И. М. 73.  
 Марколя Л. И. 100, 123.  
 Мармонтовъ А. Л. 147.  
 Мартыновъ П. Г. 136, А. Г.  
 138.  
 Марьянъ П. Г. 121.  
 Мархельчукъ М. Э. 77.  
 Марцелевичъ Л. И. 94.  
 Матвѣевъ В. Е. 85, А. Н. 135,  
 Н. С. 120, Г. П. 137.  
 Матова А. М. 77.  
 Матовъ А. М. 119.  
 Матрохинъ А. И. 113.  
 Матусевичъ О. Э. 77, И. Ф.  
 69, 116, К. I. 81.  
 Махвиладзе К. М. 164.  
 Махонинъ Г. М. 135.  
 Мацкевичъ 166; А. М. 96, А. А.  
 118, Д. К. 107, 110.  
 Мачуговскій В. А. 87.  
 Машкевичъ Ш. Ф. 124.  
 Маянская О. Н. 107.

Медвѣдева В. А. 77.  
 Медвѣдевъ Ф. Я. 136, С. Д.  
 161, Н. П. 137, А. П. 78.  
 Медуняна А. 109.  
 Медунинъ В. Д. 73, Н. Д. 90,  
 Н. Д. 106.  
 Мееръ Я. К. 146.  
 Мезенцева Е. І. 111.  
 Мейеръ Е. Р. 77.  
 Мейнертъ Ф. К. 101.  
 Мейсель Б. К. 124, 139, 144,  
 О. К. 124.  
 Мейсельманъ З. Д. 144, К. Д.  
 146.  
 Меленевская С. П. 111.  
 Меленевскій-Стрепотовичъ Р. А.  
 99.  
 Мелентьевъ С. М. 107.  
 Мелинъ С. К. 91.  
 Мелицовъ Л. Г. 111.  
 Мельниковъ А. А. 91, А. П.  
 92, 93, Г. А. 147.  
 Мельницкая О. В. 97.  
 Меньшиковъ А. Н. 129.  
 Менщкова С. С. 158.  
 Мерецкій Л. Б. 139.  
 Меркушевъ А. Я. 116.  
 Метелевъ Я. Е. 109, 111, Е. Я.  
 90, 121.  
 Мигай А. Ф. 123.  
 Милашевичъ С. С. 123.  
 Милетинскій о. Н. 69, 104.  
 Миловъ Г. П. 77.  
 Милушина О. И. 157.  
 Минаевъ И. Г. 145.  
 Минчиковскій М. Я. 105.  
 Мирманова А. И. 77.  
 Мирмановъ Г. Д. 85.  
 Мироновъ Н. Н. 134.  
 Мирошниченко І. И. 136.  
 Мирскій П. Д. 74.  
 Миталь К. В. 73, 101, 146.  
 Митянь В. Н. 85.  
 Митрофановъ К. Л. 119.  
 Михайленъ 160.  
 Михайлова Х. А. 108, А. А. 96.

Михайловская А. М. 112.  
 Михайловскій И. П. 90, 101,  
 171.  
 Михайловъ 111, В. М. 99, 110,  
 А. И. 70, 114, А. А. 80,  
 И. А. 108, Н. А. 138.  
 Мяхалевичъ А. И. 138.  
 Михалковичъ Л. Г. 98.  
 Михеевъ Н. Г. 131.  
 Михельсонъ В. 77.  
 Мядкевичъ В. К. 126.  
 Мичуринъ о. П. 71.  
 Могилева О. И. 91, Е. В. 101,  
 А. В. 77.  
 Могилевъ А. П. 108, В. И. 90.  
 Можай-Можаровскій А. К. 159,  
 162.  
 Можарова М. П. 103.  
 Можаровъ И. Г. 90, 92.  
 Мокѣевъ В. В. 123, Д. К. 121.  
 Молева М. К. 132.  
 Моллеріусъ А. П. 97, 139, 140.  
 Молодыхъ С. Я. 171, А. Г. 171.  
 Молокова В. Д. 103.  
 Молчанова А. М. 77.  
 Моревъ С. П. 136.  
 Морозова Р. И. 101.  
 Морозюковъ С. И. 122.  
 Моросановъ В. Н. 82.  
 Моррисонъ Л. К. 134.  
 Мосень m-He 102.  
 Москалева Е. В. 97.  
 Москалинъ Д. А. 135.  
 Москвинъ В. С. 138, О. 87.  
 Москвитянь П. П. 104, Е. И.  
 122, П. Н. 105.  
 Мосолова Е. А. 77.  
 Мостиць Н. А. 115.  
 Мотрохинъ А. И. 112.  
 Мошковская Е. И. 132.  
 Мошковъ Н. Н. 78, 104.  
 Мощинскій Б. Я. 161, Н. П.  
 162.  
 Мравлинъ В. И. 75.  
 Мудревичъ М. И. 79.  
 Мукосѣева М. Г. 158.

Мулявко 127.  
 Мурашева П. Ф. 109.  
 Мурашко К. А. 74.  
 Мухинъ П. П. 120, М. М. 129.  
 Мушниковъ В. А. 73.  
 Мышкинъ А. М. 100.  
 Мѣдницкій И. К. 118.  
 Мягковъ М. Е. 104.  
 Мядзельцъ И. И. 86.  
 Мякина А. В. 111.  
 Мякининъ Н. П. 102.  
 Мясникова З. 110, А. А. 113.  
 Мясниковъ Ф. Г. 144.  
 Мячковъ М. Ф. 90, 165.

## Н.

Наваксинъ Ѡ. И. 106.  
 Надеждинъ о. А. 71, 165.  
 Нагевичъ В. Ф. 117.  
 Нагорный А. И. 120.  
 Нагурскій Г. Г. 72.  
 Назаровъ К. А. 122.  
 Назимовъ А. Ф. 121.  
 Наймушинъ Д. П. 106.  
 Наквасинъ Ѡ. И. 107.  
 Накрапъ П. И. 138.  
 Налетовъ П. Е. 83.  
 Наперстковъ 163.  
 Напрѣенковъ К. А. 119.  
 Наркевичъ С. Я. 135, 171.  
 Нартовъ Ф. Д. 75.  
 Насбергъ С. А. 133.  
 Наумовъ К. Л. 90, 109, В. Л. 133, 158.  
 Нахтманъ Д. Н. 133.  
 Нацвишвиди К. А. 113.  
 Недзвецкій Ф. Г. 171.  
 Нейбертъ Г. Г. 74, 105.  
 Некищѣловъ В. А. 131, Е. 128, Л. И. 119.  
 Некрасова В. С. 102.  
 Некрасовъ К. З. 72, 102.  
 Немазанникова-Казанцева К. М.

Немоловская З. И. 103.  
 Нерике Е. Ѡ. 101, 106.  
 Несвятъ И. Т. 132.  
 Несмѣловъ Н. М. 161.  
 Нестеровъ А. А. 129.  
 Несытовъ К. М. 171.  
 Нефедовичъ А. Ф. 85.  
 Нефедьевъ П. А. 116.  
 Нечаевъ Ф. А. 136, Н. М. 134.  
 Нижегородцевъ Д. В. 76.  
 Никитенко В. П. 74, 98, 143, О. Я. 143.  
 Никитенко-Снягина В. П. 74.  
 Никитина Ф. С. 77.  
 Никитинъ Р. Г. 85, П. Г. 123, Ф. Р. 75, М. П. 160, Н. К. 87.  
 Никифорова Е. Н. 109.  
 Никифоровскій П. Д. 88.  
 Николаева М. А. 109, Е. И. 159.  
 Николаевская З. И. 115.  
 Николаевъ 117, П. М. 106, М. Р. 113, И. В. 122, Н. Ф. 134, П. Д. 132.  
 Никольскій П. П. 119, 140, В. 100, П. В. 69, Н. И. 98, М. Д. 119.  
 Никонова Е. Г. 132.  
 Никулинъ А. Н. 126.  
 Ниловъ С. Н. 80.  
 Нимандеръ Е. П. 123, 144, Д. Г. 140.  
 Ниссенъ Ф. А. 126.  
 Новакова С. Д. 101.  
 Новицкая Е. М. 95.  
 Новицкій М. А. 112, М. В. 136, С. К. 137.  
 Новоселовъ Н. С. 121, И. Г. 132, Н. П. 165.  
 Новосельскій А. Ѡ. 118.  
 Новрадкій А. И. 139.  
 Ноздрачевъ И. П. 97, 166, В. П. 166.  
 Ноздринъ Е. В. 78.  
 Носовичъ А. Ѡ. 75.  
 Нѣгаловъ Г. И. 185.

**О.**

Обидзинскій А. Ф. 165.  
 Образцовъ діак. П. 68, И. Д. 128, Н. Д. 162.  
 Обрѣзкова Т. А. 158.  
 Обуховичъ К. Б. 144.  
 Оводенко А. Д. 163.  
 Овсейчукъ А. А. 108.  
 Овчинниковъ Н. В. 130, М. Н. 130, М. П. 148.  
 Огильви Н. Н. 139.  
 Огладинъ И. И. 90, 94, Н. И. 100, 145.  
 Огнева С. Ф. 107.  
 Огородниковъ Н. М. 138.  
 Одаховскій, діак. 87.  
 Одянцовъ М. В. 68, 100, Н. Н. 98.  
 Одянова М. К. 102.  
 Околовичъ о. М. 68, 72, о. М. Ф. 103.  
 Оконскій І. М. 99.  
 Окуличъ-Кабаринъ Е. Р. 117.  
 Олехновичъ Е. І. 111, Т. 144.  
 Ольковъ М. М. 129.  
 Ольшанскій А. А. 73, 74, 146, 147.  
 Овхимовскій В. А. 128.  
 Ордынскій В. А. 121.  
 Орлова А. В. 106, М. А. 102.  
 Орловъ М. Н. 135, В. И. 164.  
 Орнатовъ С. И. 120.  
 Оряштейнъ Ф. П. 128.  
 Осепкая М. Ф. 77.  
 Осининъ К. И. 124.  
 Осиновскій А. С. 131.  
 Осинская А. Я. 102.  
 Осколковъ И. А. 127.  
 Остроумовъ Ю. П. 128.  
 Отрѣшко М. В. 101.  
 Охлопковъ С. И. В. 69.  
 Охотниковъ Д. А. 90.  
 Оходимскій А. Н. 78.  
 Очередина Ф. М. 101.  
 Ощепковъ Н. П. 86.

**П.**

Павляченко М. И. 84.  
 Павлова Е. 108, Т. 107.  
 Павловъ 162, Б. К. 75, Г. П. 78.  
 Пакъ В. С. 105, 127.  
 Палевичъ С. В. 100.  
 Палкинъ В. П. 79.  
 Палладинъ Н. П. 106.  
 Пальманъ Г. Г. 90, 145.  
 Пальмова А. П. 77.  
 Пальмовъ І. А. 78.  
 Панасякъ П. П. 138.  
 Панинъ М. Д. 91.  
 Паницовъ Н. Я. 77.  
 Пантелѣва А. В. 139.  
 Пантелѣевъ К. Н. 130.  
 Паншинъ Д. А. 76.  
 Пащинъ А. І. 119.  
 Парамоновъ И. А. 124.  
 Паргачевская А. И. 106.  
 Парокасъ М. М. 74.  
 Парфеновъ К. Г. 77.  
 Пархомовъ Л. Н. 164.  
 Пасхинъ П. А. 137.  
 Патентъ 143.  
 Патушинская Е. С. 140.  
 Патушинскій Я. Г. 97, 99, 100, 111, 120, 139, 141, 145, 146, Г. И. 93, 98, Б. Я. 74, О. В. 171.  
 Пауллеръ И. И. 137, М. 111, М. А. 158.  
 Пахомова М. И. 107, 147.  
 Пахомовъ Н. И. 120.  
 Пачерскыхъ И. И. 91, А. К. 90.  
 Пащевскій И. Г. 126.  
 Пежемекій А. С. 78.  
 Пенерджи Д. С. 105.  
 Пепенна А. М. 114.  
 Первакъ Н. Н. 184.  
 Первунинскій А. С. 190, 120.  
 Переваловъ Г. А. 115, В. И. 103.  
 Перевѣрзевъ И. Ф. 125.

Перевощикова В. М. 109.  
 Переломова О. А. 111.  
 Переломовъ А. Н. 171, 172.  
 Переспѣловъ 160.  
 Перетолчинъ С. П. 138, С. И. 108.  
 Пермяковъ А. Г. 136.  
 Перовъ А. М. 72, Г. М. 97.  
 Перренъ Э.-Ф. 97.  
 Перфиловъ Н. М. 113.  
 Перфильева В. А. 106.  
 Перфильевъ С. И. 137, 145.  
 Першинъ Д. П. 92.  
 Першке В. Л. 72.  
 Пестовъ В. К. 114.  
 Пестриковъ И. Г. 124.  
 Петелина-С. Х. 107, А. Х. 77.  
 Петрашкевичъ К. М. 132.  
 Петринскій П. А. 163, 164.  
 Петрова В. К. 108, О. Н. 115,  
 В. Н. 91, Е. И. 98, М. В.  
 132, М. М. 101, Н. И. 124.  
 Петровскій И. К. 86, С. А. 84,  
 И. И. 96.  
 Петровъ А. В. 73, Е. К. 92,  
 А. П. 99, 100, Н. Н. 100,  
 103, В. А. 93, Н. П. 106,  
 И. Ф. 93, В. П. 76.  
 Пехме Г. В. 85.  
 Печора А. А. 106.  
 Пешковскій 166.  
 Пивоваровъ Ѳ. А. 69, 117.  
 Пилиценко Г. П. 89.  
 Пянигинъ Ф. П. 84.  
 Пинскій С. Н. 138.  
 Пинчукъ С. П. 166.  
 Пирожниковъ С. А. 121, А. П.  
 147.  
 Пируманцъ А. Г. 161.  
 Пирхавко Г. И. 172.  
 Писарева А. А. 106, Е. А. 109.  
 Писаревъ, о. А. С. 69, 98, 107,  
 108, 140, 142, С. С. 81,  
 132, о. И. 71, 107, 110,  
 69, 102, 105, 108,  
 142, о. А. 71, 142, о. И.  
 139, Д. Д. 127.

Питерскій Н. П. 83.  
 Пихтинъ А. В. 89.  
 Пюнтковскій Н. К. 78.  
 Піотровскій П. А. 164.  
 Пласкеевъ А. Б. 80.  
 Пластунъ І. Н. 97.  
 Пленсковскій К. А. 132.  
 Плешковъ Н. С. 137.  
 Плякусъ-Жмудскій В. И. 138.  
 Плонскій В. І. 127.  
 Плотникова О. П. 113.  
 Плотниковъ А. А. 87.  
 Плотницкій С. И. 133.  
 Плѣшановъ П. Н. 70, 96.  
 Плюснинь В. И. 165.  
 Плющъ Л. А. 96, А. А. 124.  
 Пляскинь о. И. А. 68, 140,  
 о. И. 71, К. И. 82, о. Л.  
 109.  
 Побѣдинскій М. Д. 100.  
 Погодаева В. И. 107, Т. П.  
 157.  
 Погодаевъ 158, И. М. 107,  
 Д. І. 95.  
 Погодинъ В. Л. 101, 161.  
 Погребецкій А. И. 147.  
 Подвинцевъ Г.-Ф. 78.  
 Подгорбунскій о. К. 71, 87,  
 А. П. 135, В. Д. 138.  
 Подкорытова М. И. 98.  
 Подкорытовъ А. А. 165.  
 Подпаловъ И. П. 123.  
 Подчекаевъ В. А. 119.  
 Подымаловъ 147.  
 Позняковъ Н. А. 80.  
 Познякъ А. Д. 137.  
 Пойловъ Г. Г. 129.  
 Покрживицкій Э. Р. 105.  
 Покровскій 165, А. С. 74, Д. А.  
 164.  
 Покрышенинь С. П. 137.  
 Покультинись А. Р. 87.  
 Полтковскій В. В. 124.  
 Полухина Ѳ. И. 101.  
 Полужинскій 125, Н. Н. 107,  
 110.



- Поляковъ М. В. 138.  
 Померанцевъ П. С. 98, 101.  
 К. И. 138.  
 Поморцевъ С. П. 69.  
 Помусъ Ю. Л. 111, 149, З. I.  
 99, 148.  
 Пономарева Г. Н. 110.  
 Пономаревъ П. А. 104, о. Н.  
 97, 98, 141, о. Н. 68, 70,  
 71, Я. С. 92, 95, о. С. 70,  
 П. Г. 98.  
 Повтовичъ Е. Э. 102, 148.  
 Попова Е. П. 106. С. Ф. 148,  
 С. К. 103, В. П. 112, А. А.  
 113, З. Б. 102.  
 Поповъ П. А. 81, 132, В. Я.  
 74, А. В. 86, К. Ф. 95,  
 о. П. 71, К. А. 80, А. А.  
 78, И. М. 122, о. А. Н.  
 68, В. И. 135, о. А. 70, 71,  
 144, диак., Л. П. 140, В. С.  
 79, В. Θ. 97, Н. А. 139,  
 М. Н. 103, 104, А. Ф. 106,  
 140, 171, П. Н. 138, диак.,  
 I. 70, Е. И. 74, 140, о. П.  
 72, П. С. 121, В. Н. 77,  
 А. Н. 94, А. И. 129, М. П.  
 136, Г. Г. 171, И. Ф. 171,  
 И. П. 98, А. К. 137, о. И. И.  
 142, Ф. И. 81, Д. Н. 144,  
 147, Н. П. 75, Н. 109, В. И.  
 124, Н. Д. 164, П. И. 116,  
 П. Д. 123, В. 124, В. Н. 163.  
 Поповъ-Ковоулинъ о. Н. 102,  
 108, 109, 110.  
 Попрядухина В. В. 106.  
 Порадовскій А. В. 76.  
 Пора-Леоновичъ 127.  
 Порембскій Ф. А. 131.  
 Поротовъ А. К. 165.  
 Портнягинъ И. М. 147.  
 Поршнева М. К. 109.  
 Поршневъ Г. И. 147.  
 Посохинъ В. М. 76, 90, 99.  
 Поспѣловъ А. М. 133.  
 Постниковъ М. И. 164.  
 Потаповъ С. И. 122, 143.  
 Потемкинъ С. А. 161.  
 Потрясовъ И. С. 136.  
 Почекунинъ В. Н. 137.  
 Правоторовъ В. В. 75.  
 Пржевускій П. С. 123.  
 Прейнъ Л. И. 107, Н. Я. 93.  
 Преловская К. П. 77, А. И. 103.  
 Преображенскій Н. И. 123, А. Н.  
 138, И. К. 114, Н. А. 172.  
 Присѣкинъ И. Б. 117.  
 Притуповъ И. I. 133. А. I. 133.  
 Прозоровскій Г. И. 161.  
 Прокопъевъ А. А. 110, Г. П.  
 129, И. П. 116, Ф. И. 119.  
 Пролубщикова Т. С. 77.  
 Прополянскъ Б. Ю. 117.  
 Пророкова Л. 111.  
 Пророковъ 165, Р. С. 115, И. Р.  
 98, 101, Н. Р. 101.  
 Просоловъ Н. М. 121.  
 Протасова С. К. 105, М. А.  
 136.  
 Протасовъ Н. Е. 73.  
 Прохоровъ Г. И. 129.  
 Прошутинскій С. И. 128.  
 Птицына В. Н. 157, А. Н. 157.  
 Пугавко I. А. 87.  
 Пультрокъ В. Л. 134.  
 Пурить В. Р. 129.  
 Пухскій Т. И. 138.  
 Пучковъ Н. И. 78.  
 Пьянковичъ В. Н. 161.  
 Пызинъ Д. Е. 146.  
 Пѣговъ И. И. 79.  
 Пѣтахинъ 88.  
 Пѣтухова, О. Л. 101.  
 Пѣтуховъ Н. Д. 116, С. В.  
 122.  
 Пѣшкова М. Г. 99.  
 Пѣшковская А. Г. 149.  
 Пѣшковскій И. Н. 121.  
 Пѣшковъ А. Ф. 138.  
 Пятницкій Н. П. 103, В. А. 116.  
 Пятовъ, диак., Н. Г. 69.  
 Пятчиковъ М. Н. 133.

**Р.**

Рабчевскій Н. В. 121.  
 Равликъ И. И. 135, 158.  
 Радаевъ Н. Т. 147.  
 Радень Н. Л. 135.  
 Радзишевская А. М. 110.  
 Радзишевскій 97.  
 Радолицкій Г. М. 137.  
 Радужкевичъ П. І. 124.  
 Раевскій И. Г. 82, Н. И. 107,  
 171.  
 Раздорскій Г. В. 134.  
 Разумовскій В. П. 133, Л. А.  
 171.  
 Разумовъ В. Г. 125.  
 Рай Л. И. 172.  
 Райхбаумъ Д. Я. 101, 148.  
 Ракѣевъ С. П. 160, 161.  
 Рамнекъ Г. М. 132.  
 Рассушина Е. В. 132.  
 Рассушинъ 166, А. А. 90,  
 124, 139, 158, 171, В. А.  
 120.  
 Ребергъ Э. К. 172.  
 Рева С. Д. 138.  
 Ревновъ Н. Н. 124.  
 Ревковскій 83, А. Н. 163.  
 Рейнертъ А. А. 81, 132.  
 Рейнъ 126.  
 Рейхбаумъ Д. Я. 98, 101.  
 Ремизовъ 165, А. М. 97, 101.  
 Ремэй Э. К. 98.  
 Репойцо-Дубяго С. И. 126.  
 Реполовская Н. Г. 103.  
 Робаглія Ф. Л. 97.  
 Ровинскій В. М. 172.  
 Ровицкій 131.  
 Рогаткинъ В. С. 142, 143.  
 Роговскій Ф. Д. 129.  
 Роговъ М. К. 134.  
 Рогозинскій А. С. 103.  
 Родзевичъ Б. К. 84, А. А. 143.  
 Родіоновъ С. Н. 90, 107, 111,  
 120, 139, 145, Н. С. 138,  
 С. И. 108, Г. И. 120.

Родкевичъ М. Н. 114.  
 Роднинъ Е. Л. 117.  
 Рождественскій А. П. 128.  
 Розалинская В. Я. 97.  
 Розановъ Б. М. 125.  
 Розе П. М. 134.  
 Рольке П. Л. 135.  
 Романецъ М. П. 138.  
 Романовскій К. Б. 124.  
 Романовъ Н. С. 91, о. Т. 71,  
 113, Н. М. 104.  
 Ромашевъ 166.  
 Россовъ Г. Н. 137.  
 Ростовцева Р. Ф. 77.  
 Ростовъ К. И. 162.  
 Рошнянъ Е. І. 172.  
 Рубаникъ Г. Г. 121.  
 Рубановичъ А. М. 142, А. Л.  
 149.  
 Рубачевъ К. М. 138.  
 Рубинъ С. А. 138.  
 Рубинштейнъ И. І. 144.  
 Рудаевъ А. К. 100, 101.  
 Рудаковъ М. А. 121, В. А.  
 135, Н. Н. 164.  
 Рудковскій С. А. 161.  
 Рудьковъ Н. И. 161.  
 Рудыхъ Б. М. 80.  
 Ружанскій М. Р. 145.  
 Рукавицынъ И. Н. 112, 113.  
 Рукавишниковъ А. Н. 93.  
 Румшевичъ Г. І. 120.  
 Румянцева Н. Н. 103.  
 Румянцевъ о. В. 71, П. Ф. 72,  
 И. Ф. 72, Я. Т. 78.  
 Русанова К. Г. 94, 101.  
 Русановъ К. П. 145, Г. И. 90,  
 97, 101, 141, 142, 144.  
 Рыжковъ А. П. 133.  
 Рычковъ И. Ф. 109.  
 Рѣзниковъ М. А. 133, С. Я.  
 172.  
 Рѣзуновъ П. Ф. 79.  
 Рѣкославскій о. В. Г. 106, о. В.  
 71, 111.  
 Рѣпинъ М. Н. 145.

Рютинъ М. Н. 109.  
Рябкова М. А. 132.  
Рябухина Е. С. 77.  
Рязанцевъ Н. Д. 120.  
Рясовъ Л. Г. 74.

**С.**

Сааръ-Саарее Г. М. 78.  
Савиновъ С. И. 135, К. О. 148.  
Савенковъ А. Р. 137.  
Савякинъ Л. Г. 79.  
Савинскій П. П. 132.  
Савинъ Н. С. 166.  
Савицкая Е. В. 95.  
Савичъ С. А. 137.  
Садовниковъ В. М. 78.  
Сазоновъ Н. Н. 163.  
Сай Е. Г. 103.  
Сайлеръ А. Г. 137, В. Г. 143.  
Саковичъ Е. Г. 103.  
Сакеръ М. А. 116.  
Сакъ Г. П. 161.  
Салантьевъ Н. П. 134.  
Салванъ Ф. А. 138.  
Саломонъ П. А. 72.  
Салтыковъ А. Н. 118, Г. П. 147.  
Сальмановичъ Ж. К. 101.  
Самойловъ К. П. 90.  
Самсоновъ А. Н. 98, В. Д. 106, о. В. 69, 70, В. X. 114.  
Савочкинъ Ф. С. 122.  
Сапожковъ Б. К. 163.  
Сапожникова А. Н. 101.  
Сапожниковъ И. Н. 74, А. К. 122, К. Н. 105, 122, 141, 143.  
Сарковичъ Е. Г. 101.  
Саросъкъ А. В. 115.  
Сарычевъ И. А. 136.  
Сафочовъ К. В. 119, П. Л. 166.  
Свинарская К. П. 143.  
Свинарскій П. П. 134.  
Свиртувъ А. Я. 134.  
Свислотская Е. А. 113.

Свистунъ Н. М. 121.  
Свѣтлаковъ П. Н. 115, 143.  
Свѣчникова П. А. 113.  
Севастьянова Т. С. 158.  
Селивановъ В. П. 105, 127.  
Сельвинскій Т.-В. Р. 90.  
Селянтинъ Б. С. 68.  
Семенова Т. Н. 102.  
Семеновъ В. С. 106, С. Ф. 133, Н. П. 162, В. А. 138, П. П. 165.  
Сементовскій Н. Г. 78.  
Семичановскій П. М. 172.  
Семидолова Т. А. 107.  
Семидаловъ В. А. 106.  
Сеппикъ Г. Г. 131.  
Серафимъ, арх. 142, 159.  
Сербинова А. И. 136.  
Сервидовичъ К. М. 77.  
Сергѣева Е. И. 94, Т. 107, Е. Л. 108.  
Сердюкова К. И. 112, 113.  
Серебренникова М. С. 99, 103, А. Н. 148, М. А. 111, Е. С. 102, О. 111.  
Серебренниковъ И. В. 121, И. П. 90, 129, 148, О. О. 147.  
Сереброва Х. Х. 111.  
Серебряковъ Ф. В. 118.  
Серебрянникова П. П. 140.  
Серегинъ А. С. 172.  
Середкина А. Н. 114.  
Середкинъ А. С. 122, В. Н. 139, 158.  
Середюкова К. И. 112.  
Сержантовъ П. Д. 137.  
Сержпутовскій Б. А. Ф. 163.  
Сескисъ Д. П. 138.  
Сибрякова А. М. 107.  
Сибряковъ А. М. 107, М. М. 79.  
Сиббуль, паст. В. Г. 88, 98.  
Сивовъ П. С. 172.  
Сивцева М. В. 94.  
Сивцевъ о. А. 69, И. А. 123.  
Де-Сидлей Э. Г. 138.

Сидоркинъ А. Г. 165.  
 Сидоровъ С. В. 96.  
 Сидоровская В. А. 103.  
 Сязой о. М. В. 100, о. М. 72.  
 Сязыхъ М. А. 77, В. Н. 78,  
 о. Н. 69, К. Ф. 123.  
 Сикорскій В. А. 136.  
 Силантьева Р. П. 91.  
 Силантьевъ Н. И. 134.  
 Симагянъ И. Г. 131, 146.  
 Симановскій И. И. 85.  
 Симилейскій Г. В. 136.  
 Симоновъ Н. В. 90.  
 Синицынъ М. Н. 97, П. Ф. 90.  
 Свнъковъ К. М. 104.  
 Снягина-Никитенко В. П. 74.  
 Снягинъ В. Я. 138.  
 Сянновъ Н. В. 138.  
 Сказываевъ В. З. 122.  
 Скандербекъ-Дрекаловичъ - Ка-  
 стріото Г. В. 124.  
 Скачковъ И. П. 162.  
 Скопинъ П. В. 69, 130.  
 Скоробогатый Г. Н. 79.  
 Скоснягинъ К. И. 165.  
 Скосыревъ П. В. 161.  
 Скретневъ А. Н. 84, Н. М.  
 70, 124.  
 Скуратова І. М. 114.  
 Скуратовъ Н. А. 116, Н. И.  
 100, 101.  
 Слодкевичъ К. В. 138.  
 Словецкій Н. И. 121.  
 Смаганъ Г. И. 90, Н. Г. 75.  
 Смальщенко І. И. 77.  
 Смирнова А. Т. 102.  
 Смирновъ П. П. 124, 144, И. П.  
 161, 165. Э. А. 98, 101.  
 Смирнягинъ Е. М. 92.  
 Смольскій М. М. 137, А. А. 118.  
 Смыкова М. И. 77.  
 Снѣжко В. И. 121.  
 Снѣдковъ 166.  
 Собокаревъ П. Я. 101.  
 Соболевъ С. Ф. 87.  
 Соболевская Е. А. 143.

Соймоновъ А. А. 141, 160, 166.  
 Соковъ А. Г. 129.  
 Соколинскій Я. Я. 143.  
 Соколова А. И. 77, О. М. 113.  
 Соковичъ Е. І. 102.  
 Соколовскій Ф. А. 137.  
 Соколовъ М. Е. 136, В. Д. 125,  
 М. К. 91, о. Н. 71, 111, Н. И.  
 72, И. Г. 129, П. М. 134, В. М.  
 129, П. В. 105, О. О. 128, М. П.  
 131, В. А. 115, П. Ф. 84.  
 Сокольниковъ И. С. 86.  
 Солецкій Г. В. 119.  
 Солдатова Е. Д. 111, С. И. 97.  
 Солдатовъ В. О. 90, 94, 143,  
 И. А. 102, 148.  
 Соллогубовъ Г. П. 121.  
 Соловарова А. М. 77.  
 Соловьева Е. А. 106.  
 Соловьевъ Д. Г. 72, о. Н. 115,  
 А. И. 136.  
 Соловьевъ-Тимофеевъ М. П. 78.  
 Соломина Г. П. 144.  
 Солуха Т. В. 79.  
 Сорвиругъ К. А. 81.  
 Сорокинъ П. М. 163.  
 Соснинъ В. И. 137, Б. В. 120.  
 Сосновскій И. П. 89, К. А. 90.  
 Н. Л. 88, Я. С. 87.  
 Сосовъ А. И. 128.  
 Сотниковъ Н. А. 79, А. Н. 138,  
 С. К. 125, Н. К. 136.  
 Софроній, архим., 68, 100, 141,  
 142.  
 Сошнякова А. А. 132.  
 Спангенбергъ П. Е. 138.  
 Спасскій А. И. 98, В. П. 73.  
 Сподарцевъ М. Д. 136.  
 Способянъ В. И. 86.  
 Станковскій С. К. 164.  
 Старостинъ В. П. 98, 100, 103,  
 148.  
 Старцевъ А. А. 129, М. И. 116.  
 Стегайло Б. Н. 120.  
 Стеганцевъ Т. А. 86, В. Н. 138.  
 Степанова А. В. 101.

Степановъ 116, П. М. 129,  
 П. М. 132, В. И. 74, 140.  
 Стетюхъ В. А. 134.  
 Стеценко Р. А. 109.  
 Стоговъ И. Н. 133.  
 Стравинскій М. С. 90, 92, 100,  
 107, 139, 140, 141, 144,  
 145, 159, 171.  
 Стразовъ М. Н. 125.  
 Стратоновичъ Г. С. 124.  
 Стрепотовичъ-Мелевевскій Р. А.  
 99.  
 Стрижовъ Л. Н. 119.  
 Стрѣлковъ С. В. 99.  
 Стрѣловъ И. И. 131.  
 Студзинскій Н. Л. 123, Н. Н. 99.  
 Стуковъ А. П. 138.  
 Ступинъ П. А. 78.  
 Суботинъ В. И. 103, П. А.  
 121.  
 Суворова А. В. 106.  
 Суворовъ А. Г. 74, И. 104.  
 Сукачевъ В. П. 97.  
 Суликовскій М. К. 98.  
 Сумаревъ И. К. 138.  
 Сумяшевскій, діак., В. 100.  
 Сурей В. Ю. 164.  
 Сусорова М. А. 110.  
 Сусоровъ П. И. 124.  
 Суфтинъ В. И. 90.  
 Сухаревъ Д. В. 162.  
 Сухихъ И. Н. 82, Н. Н. 135.  
 Суходольскій И. Ф. 70, 110.  
 Сухомлиновъ С. А. 160.  
 Сущинская Е. Я. 101.  
 Сычевъ Ф. И. 80.  
 Съдалищевъ А. К. 121.  
 Съраковскій В. В. 136.  
 Съчкинъ П. Я. 125.  
 Сюзинъ П. Г. 80.

## Т.

Тальковскій В. Ф. 144, 171.  
 Талызинъ М. И. 163.  
 Тамара Д. И. 74.

Таневскій Г. К. 117.  
 Таненбергъ Н. Н. 138.  
 Тараринъ С. Е. 127.  
 Тарасевичъ Э. С. 120.  
 Тарасова Н. Ф. 109.  
 Таркинскій В. А. 119.  
 Тарновскій М. Г. 98, 164.  
 Тарховъ И. П. 80, А. И. 119.  
 Татаренко И. А. 103, 106.  
 Татарнова Г. А. 105.  
 Татаринъ А. Г. 79, А. А. 114,  
 А. 124.  
 Татаровскій Н. А. 123.  
 Татищевъ графъ С. Д. 117.  
 Таубворцель М. Г. 101.  
 Ташевскій А. А. 121.  
 Тверской Ф. Я. 113.  
 Телятьевъ о. С. 71, 108, 109.  
 Теремецъ В. Л. 101, 103, 148.  
 Терентьевъ А. Н. 118.  
 Тереховская А. П. 101.  
 Тереховскій П. М. 96.  
 Терзи П. И. 117.  
 Терпутовъ А. А. 134.  
 Тесенко А. И. 134.  
 Тетеринъ Г. Е. 76, И. 93,  
 Г. И. 81.  
 Тимашевъ Л. В. 73.  
 Тимофеевъ 162, А. Ф. 78, Е. А.  
 119, А. П. 143.  
 Тимофеевъ-Соловьевъ М. П. 87.  
 Тинихановъ И. И. 114.  
 Титова П. И. 109.  
 Титовъ о. И. И. 107, о. Г.  
 109, И. А. 80, И. Н. 118.  
 Тихомирова Н. И. 140.  
 Тихомировъ Н. А. 138, В. И.  
 105, И. М. 96, 124, Н. Е.  
 117, А. В. 99.  
 Тишина П. Н. 111.  
 Тишлеръ К.-У. К. 77.  
 Ткачева В. П. 107.  
 Ткаченко Н. В. 138.  
 Токарева Е. П. 158, А. П. 91.  
 Токаревъ А. Я. 122, В. И. 165.  
 Толвинскій А. В. 82, 95, 124.

Толмачевъ Х. Ш. 130, о. К.  
70, Н. Я. 136.  
Толченоеъ Н. С. 121, И. С. 133.  
Томашевскій Ф. А. 172.  
Томилянъ Л. Г. 123.  
Томсонъ А. Я. 78.  
Топильскій Я. В. 163.  
Торопчиновъ А. С. 121.  
Тодкій Б. И. 124, 133, 135.  
Тошаковъ Е. А. 126.  
Травинъ Н. С. 165.  
Травниковъ И. В. 121, И. В.  
128.  
Трапезникова Е. К. 111, А. В.  
107.  
Трапезниковъ А. Н. 172.  
Трацевскій Г. И. 78.  
Трекина В. И. 107, Е. И. 97.  
Трековъ А. Н. 99.  
Тресвятскій о. Д. I. 109.  
Трескиновъ П. А. 86.  
Тресницкій Т. Я. 85.  
Третьякова А. Э. 112.  
Третьяковъ А. П. 122, Н. Н.  
140, 171.  
Триказовъ Е. П. 94, С. П. 88.  
Троицкій И. С. 74, 124, 146,  
148, А. К. 100, 141.  
Тропина О. В. 157.  
Тропинъ В. С. 90.  
Трофимова А. Н. 78.  
Трофимовъ А. А. 130, В. А.  
159, 162.  
Трояновскій З. I. 73.  
Трубачеева М. П. 148.  
Трубачеевъ А. Т. 82, Т. И. 148.  
Тутарниковъ С. М. 76.  
Туголуковъ А. М. 130.  
Тужилкинъ С. И. 148.  
Тукмачевъ Н. В. 74.  
Тульчинскій К. Н. 128.  
Тумакова А. М. 104.  
Туманова А. А. 140.  
Тумановъ А. И. 172, И. И. 172.  
Тумиро-Денисовичъ 101.  
Тупиковъ А. А. 136.

Турашевъ Ѡ. Е. 112, 113.  
Турпына В. К. 115.  
Турпынъ К. Ш. 89, 91, 100.  
Туровъ Б. Н. 119.  
Тучкинъ Н. Н. 74, 140.  
Тѣстовъ 132.  
Тыжновъ А. И. 138.  
Тыринъ П. А. 138.  
Тыртовъ М. А. 162.  
Тюменцева Н. 108.  
Тюмеровъ В. В. 118.  
Тютринъ И. А. 117, И. И. 137.  
Тютюковъ В. В. 138.

## У.

Уваровъ Н. М. 100, 103, 106.  
Угольниковъ И. В. 80.  
Удимова Л. И. 94.  
Улезко И. К. 126.  
Ульпи Б. В. 121.  
Урбановичъ Л. Д. 87.  
Урусова В. А. 111.  
Успенскій о. Н. П. 129, о. Н.  
70.  
Устюжанновъ Г. П. 122, 142,  
171.  
Уфтюжанновъ Г. В. 136.  
Ушакова Е. П. 109.  
Ушаковъ И. И. 130, И. Ф. 109,  
И. Н. 138, А. А. 139.  
Ушаровъ А. Ѡ. 112.

## Ф.

Фаворскій В. С. 133.  
Фаддеевъ А. С. 99.  
Фатѣевъ И. С. 147, 172.  
Федорова Е. П. 115.  
Федоровичъ Е. И. 137.  
Федоровъ Н. Ф. 104, П. И. 97,  
103, 105, 171, П. В. 117,  
Х. А. 133, Ф. Ф. 75, Г. А.  
137, И. И. 100.  
Федосѣевъ В. Ф. 122.  
Федюшинъ С. М. 125.

Фелшынъ П. Г. 164.  
Ферштеръ Г. Я. 82.  
Фефеловъ П. П. 97.  
Филатовъ К. Е. 116.  
Флатьевъ К. С. 129.  
Флиновъ В. Е. 121.  
Флипповъ П. К. 110.  
Фирсовъ А. Е. 87.  
Флоренсовъ 94, о. В. Н. 69,  
101, 142, о. В. 70, 71, 100,  
141, А. Н. 171.  
Фоминъ В. В. 139.  
Фомичевъ М. С. 165.  
Фонъ-Бергманъ Г. А. 145, 171.  
Фонъ-Бодунгевъ Н. Ф. 165.  
Фонъ-Гиберъ Грейфенфельсъ А.  
А. 75.  
Фонъ-Звгернъ-Корнъ И. П. 135.  
Фонъ-Фитинговъ Д. Ф. 129.  
Фонъ-Шмерфельдъ Н. Д. 121.  
Форстманъ 116.  
Фофановъ А. М. 138.  
Франю А. Ф. 139, А. А. 88.  
Франкъ-Каменецкій З. Г. 140.  
Фрейманъ С. С. 79.  
Фридманъ Е. П. 82.  
Фризеръ Я. Д. 120, 148.  
Фромбергъ 88, Л. А. 82.  
Фурманъ-Гринчакъ Г. М. 121.  
Фурманъ А. Л. 158, 172.  
Фуфаевскій П. М. 138.

## Х.

Хабаровъ Ф. М. 134.  
Хаминъ I. Г. 137.  
Хардинъ В. -Ө. 142.  
Харитонова А. А. 113.  
Харитоновъ С. I. 92.  
Харламовъ В. А. 135, 172.  
Харкѣвичъ Ф. Н. 98, 165.  
Харченко И. С. 83, 85.  
Хаустовъ Е. В. 131.  
Хахалинъ П. С. 86.  
Хвостовъ Л. Н. 161.  
Хятувъ Е. М. 126.

Хлевницкій В. 144.  
Хлопницкій В. С. 137.  
Ходукяна А. Н. 113.  
Ходукянь Я. Н. 92, 113.  
Холодиловъ В. И. 89.  
Холодковскій М. М. 101, 102,  
105.  
Хоммеръ А. М. 90, 94, 105,  
171, П. М. 119.  
Хохловъ Г. А. 136.  
Храмцовъ Ф. П. 115.  
Храмченко I. Г. 122.  
Хребтовскій Н. Д. 108.  
Хржановскій Б. Ф. 147.  
Хржчоновичъ I. Ф. 119, К. Ф. 138.  
Христенко М. И. 163.  
Хрусталева М. А. 134.  
Хруцкій А. Д. 121.  
Хрѣновскій А. Я. 76.  
Хрѣнниковъ И. П. 172.  
Худѣевъ К. Е. 74, Н. Е. 121.  
Худяковъ П. М. 172.

## Ц.

Цапенко А. С. 113.  
Цареградскій М. А. 159, 162.  
Цвѣтаевъ А. Г. 72.  
Цейтлинъ-Гуртовая 82.  
Цецеринъ А. П. 72.  
Церпинскій М. М. 84, 85.  
Цивцивадзе И. С. 100.  
Циглеръ В. В. 146.  
Цаммерманъ О. А. 106, О. Л. 102.  
Цангеръ Е. Н. 85.  
Ципперъ М. А. 106.  
Цыганковъ Ф. К. 116.  
Цыганова А. Н. 94.  
Цыгановъ И. Н. 76, В. Н. 78.  
Цѣхановская Е. А. 101.  
Цѣхановскій 125.

## Ч.

Чагинъ Л. Д. 104.  
Чайвановъ В. Н. 172.

Чапоргинъ П. Т. 87.  
 Часоводовъ о. Н. 68, 103, о. I.  
 100  
 Чащинъ А. Д. 68.  
 Чебаевская К. А. 109.  
 Чебаевскій П. А. 108, 110.  
 Чеглоковъ П. М. 121.  
 Чекерскій С. П. 165.  
 Чекменевъ Н. Г. 124.  
 Чепкъ А. А. 125.  
 Червяковъ М. П. 112, И. П. 112.  
 Черемныхъ А. А. 104, П. Е.  
 80.  
 Черепановъ В. А. 134, М. Г.  
 98, К. В. 164.  
 Черкасовъ Д. В. 77, И. П. 119.  
 Черкашенина З. С. 97.  
 Черкашинъ К. М. 77, 104.  
 Чермакъ А. К. 127.  
 Чернавскій А. А. 120.  
 Черниговская Е. П. 102.  
 Черниговскій П. А. 164.  
 Черногорскій А. П. 160.  
 Черноляхъ П. П. 93.  
 Черныхъ К. П. 73, А. Н. 86.  
 П. Н. 122.  
 Чернышевъ П. А. 135.  
 Черняковъ К. К. 99, 166.  
 Чертовъ 166.  
 Чешковъ П. М. 105, 127.  
 Чичевячъ Г. Е. 133.  
 Чинянинъ К. 79.  
 Чириковъ П. П. 160.  
 Чичагова Т. П. 101.  
 Чихачевъ Н. Я. 75.  
 Чупаловъ М. Н. 78.  
 Чуприяновъ А. И. 69, 84, 86.  
 Чусовъ И. I. 115, А. I. 88.

**Ш:**

Шабанова М. А. 110.  
 Шабашевъ А. И. 91.  
 Шавринъ 97, 165, А. П. 101.  
 Шадрина М. Ф. 109.  
 Шадринъ Н. С. 98, А. П. 122.

Шадханъ М. С. 172.  
 Шакъ П. П. 136.  
 Шаламовъ В. А. 78.  
 Шаманова С. С. 77.  
 Шаманская А. I. 149.  
 Шамаховъ А. Я. 130.  
 Шамгулова 112.  
 Шамонинъ В. П. 83.  
 Шамраевъ В. В. 98.  
 Шангина М. П. 108, 158.  
 Шангинъ А. В. 97, 105, 124.  
 Шано Б. 111.  
 Шантырь С. I. 134.  
 Шапошниковъ Н. Г. 119, С. И.  
 136.  
 Шаравинъ П. М. 122.  
 Шаратовъ И. Н. 164.  
 Шаруновъ Н. А. 77.  
 Шарышовъ Г. Ф. 89.  
 Шаршавина Е. С. 107.  
 Шастна Л. Ф. 108.  
 Шастинъ И. П. 68, 74, 143,  
 146, о. М. 71, 108, 110,  
 145, 157, П. Н. 93, 97, 148,  
 П. П. 109, П. И. 119.  
 Шафягуллинъ Ш. Ш. 90.  
 Шафиръ И. П. 172.  
 Шахматовъ М. Е. 79.  
 Шахновскій Г. Д. 122, П. Ф.  
 138.  
 Шварцъ Г. Д. 190, 107, 143,  
 145, 146, 148, Э. Ф. 77.  
 Шведова Е. Н. 101.  
 Шведовъ Д. Н. 74, 139.  
 Шведова П. И. 132.  
 Швили Ф. Д. 109.  
 Шворинъ М. Л. 172.  
 Шевелевъ Г. Н. 134.  
 Шевель Е. А. 134.  
 Шевцовъ А. Д. 100, И. Д. 105.  
 Шедрина В. Н. 107.  
 Шеланковъ П. П. 130, 143.  
 Шелехова Е. А. 114.  
 Шелеховъ П. А. 79.  
 Шелковниковъ Д. И. 70.  
 Шеляговскій I. И. 165.



Шеметкинъ А. С. 87.  
Шеметова О. Ф. 108.  
Шеметовъ С. Н. 72, Н. Н. 98,  
В. Н. 86.  
Шепотняникъ Ф. Л. 163.  
Шепскій Н. 100, Н. В. 165.  
Шергина М. П. 101, А. Н. 99.  
Шергинъ о. Н. 71, 105. 140.  
142, Г. Г. 100.  
Шершневъ Я. О. 131.  
Шестоперовъ Н. А. 161.  
Шешуновъ И. Г. 100.  
Шиврисъ Н. С. 134.  
Шимановская А. П. 107.  
Шинцына Ф. С. 106.  
Шипуновъ Л. И. 90, 91, П. В.  
128, И. Г. 101.  
Ширинкинъ В. 129.  
Шятковъ С. М. 121.  
Шярманъ Д. И. 94.  
Шряева А. Ф. 105.  
Шряевъ А. С. 119.  
Шшелова М. В. 103.  
Шшеловъ И. С. 90.  
Шяшкинъ С. Е. 108, П. А. 135,  
В. Ф. 162.  
Шяшковъ В. П. 121.  
Шяшмаревъ Г. Н. 121.  
Шкинскій Я. Ф. 159.  
Шкуринъ-А. В. 117.  
Шлау А. И. 97, 101.  
Шленниковъ И. Е. 122.  
Шляковъ К. А. 133.  
Фонъ-Шмердфельдъ Н. Д. 121.  
Шмидтъ М. К. 97, Н. В. 124.  
Шнейдерманъ П. Г. 110, 139,  
157.  
Шолуховъ С. Ф. 78.  
Шороховъ, діак., Н. 87.  
Шостаковичъ В. Б. 90, 92, 96,  
Б. П. 99.  
Шостакъ В. Л. 123.  
Шяковскій С. 144.  
Шпакъ Б. И. 134.  
Шпарвартъ Э. К. 139, 144,  
146.

Шпницмахеръ М. Ф. 136.

Шрейберъ А. Ф. 82

Штейнгаузъ 171.

Шуббе А. Э. 119.

Шубертъ Д. Д. 133.

Шустиковъ И. Н. 99.

Шутко Я. И. 161.

Шутовъ М. С. 79.

Шушковскій О. А. 103.

Шушковъ И. Т. 79

## Щ.

Щебетъ Н. Л. 129.

Щанова З. Г. 77.

Щаповъ С. К. 86.

Щеголевъ Д. С. 112, 113, И. И.  
147.

Щербаковъ И. А. 78, И. И.  
135, 172, А. С. 78.

Щорсъ П. И. 85.

Щукинъ Н. А. 72, 102, 143,  
А. А. 73

Щуленикова В. Н. 101, Е. М.  
101.

## Э.

Эбіусъ А. М. 99.

Эвертъ Н. И. 108.

Эглицъ К. П. 115.

Элеозеръ Ф. Ф. 135.

Эльтековъ Н. К. 72.

Эренбургъ А. Б. 99.

Эсмонть М. М. 130.

Эфросъ Г. В. 133, 158.

## Ю.

Ювенская М. Н. 113.

Юганъ А. Н. 67, 124, 146,  
С. Б. 100, 140.

Юдалевичъ 171.

Южаковъ М. И. 90, С. С. 78.

Юдашевъ 112.

Юльскій М. В. 134.

Юраго-Гедройць С. П. 81, 132.  
Юревичъ Ф. М. 146.  
Юргелевичъ Ѡ. Ѡ. 108.  
Юргенсонъ Н. А. 94 140.  
Юринскій 87.  
Юринъ А. А. 131.  
Юркевичъ А. А. 91, 124, 143,  
146, 148.  
Юрковскій С. А. 126.  
Юртайкинъ В. Е. 139.  
Юрьева М. В. 106.  
Юсуновъ Ѡ. П. 81.

## Я.

Яблонскій Н. В. 134, П. А. 116.  
Якимовичъ Е. О. 90.  
Якимовъ И. А. 106, А. К. 72,  
К. П. 138.  
Явловскій П. П. 103.  
Ягодкинъ 135, О. Е. 113.  
Яковлева Е. А. 111.  
Яковлевскій М. В. 81.  
Яковлевъ Н. А. 137, П. П.  
121, Н. В. 90, 142, А. С.  
129.  
Якубовичъ Е. С. 106, 147, А. С.  
97, Ю. С. 97, 103.  
Якувинъ А. В. 78  
Якшитсь, ксендзь І. 88.  
Яновицкая Р. А. 107, М. Н. 107.

Ямпольскій А. О. 172.  
Янсонъ Я. П. 130.  
Янушевскій А. М. 164.  
Янушковскій Н. І. 135.  
Янчуковская М. П. 140, 144.  
Янчуковскій А. В. 106, А. А.  
161.  
Явкова П. П. 77.  
Ярошевичъ Л. П. 126.  
Ярцева С. Н. 101.  
Ярыгинъ П. А. 121.  
Ясинская В. М. 114.  
Ясинскій А. Л. 120, С. Л. 90.  
Ястребовъ Е. М. 137.  
Ястржембскій А. В. 94, М. В.  
94, 105.  
Яцковскій А. В. 81.  
Яцыничъ А. А. 102.  
Яшкинъ Г. П. 131.

## Ѡ.

Ѡеоктѣстова Е. М. 102.  
Ѡивейская Н. М. 101.  
Ѡивейскій о. М. А. 68, 71, 76,  
97, 141, о. Д. А. 69, 114,  
о. Д. 112, 113.  
Ѡедорова—см. Федорова.  
Ѡедоровъ—см. Федоровъ.  
Ѡомянъ В. В. 139.

91060

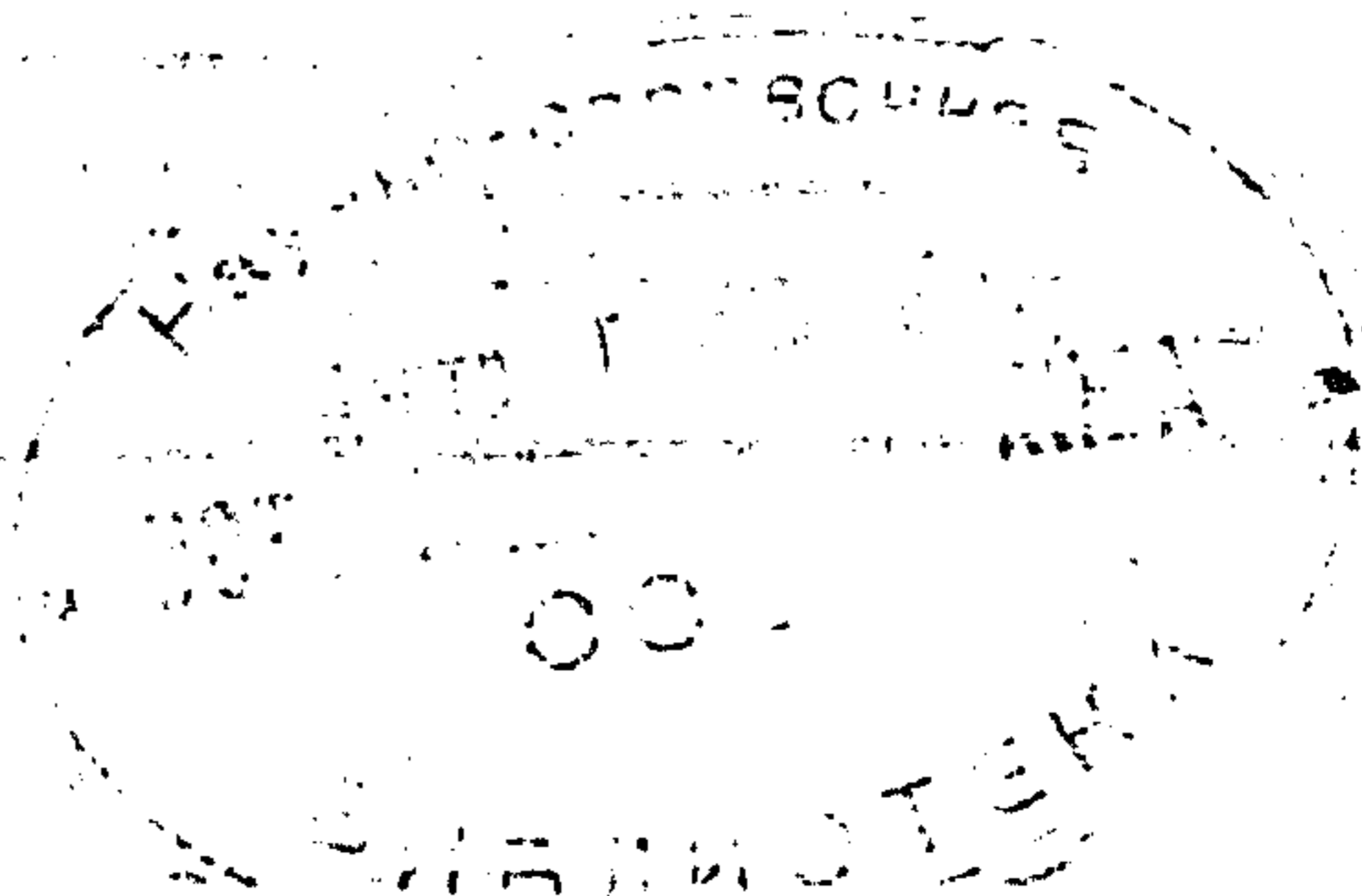

\* \* \* \* \*

СУЩЕСТВУЕТЪ



съ 1805 года.

\* Иркутская \*

# Губернская Типографія

(уг. Большой и Амурской, д. Игумнова, ряд. съ Рус.-Азіат. Банк.),

ОБЛАДАЮЩАЯ

значительнымъ выборомъ шрифтовъ и украшеній, нѣсколь-  
кими скоропечатными машинами и станками,

ПРИНИМАЕТЪ ИСПОЛНЕНІЕ ВСЕВОЗМОЖНЫХЪ

ТИПОГРАФСКИХЪ РАБОТЪ.

РАБОТЫ ИСПОЛНЯЮТСЯ ВЪ ОДНУ И НѢСКОЛЬКО КРАСОКЪ,

А ТАКЖЕ

ЗОЛОТОМЪ И СЕРЕБРОМЪ.

ПРИНИМАЮТСЯ ГОДОВЫЕ ЗАКАЗЫ.

Имѣется постоянный запасъ бланковъ и вѣдомостей казен-  
ныхъ и общественныхъ учрежденій и должностныхъ лицъ.

Телефонъ Типографіи 254 Телефонъ Редакціи

Контора Типографіи открыта съ 9 ч. у. до 3 ч. дня,  
кромя праздниковъ.

\* \* \* \* \*

с 595Ирк  
А-32

Адрес-календарь  
Иркутской гуд.  
на 1916 г.

Иркутск, 1916

---